

Nossa Memória

Um rotariano de valor que desaparece



Criada para promover a produção literária dos jovens iguaçuanos, e bem assim as atividades artísticas de um modo geral, a revista **A Crítica**, editada pelo CL e dirigida na primeira metade dos anos 30 por Avelino Martins de Azeredo, teve como uma de suas mais importantes promoções o concurso Rainha da Primavera, que em 1934 elegeu a Srta. Inayá Mello. (Leia **Nossa Memória**, página 3)



Imprensa



“Fala-se diariamente em liberdade de imprensa, na maioria das vezes, com críticas ao presidente Hugo Chávez. Sem a menor dúvida, a liberdade de imprensa é um dos pilares da democracia. Mas precisamos analisar até que ponto essa liberdade é real. Alguns exemplos: a Rede Globo defende em editoriais semanais a legislação atual do petróleo, que dá 100% da propriedade do energético a quem produzir, ou seja, no interesse do cartel internacional do petróleo, contra o Brasil. E projeto criminoso de FHC (Lei 9478/97), no caso do Pré-Sal, chega a ser um crime hediondo de lesa-pátria. O projeto do atual governo traz avanços consideráveis, mas recebe críticas sistemáticas dessa grande mídia, pois o projeto retoma boa parte da propriedade do petróleo para a Nação. Os âncoras e comentaristas da Globo News, por exemplo, desfilam a sua tendenciosidade diariamente, seja na questão petróleo, seja no falso déficit da Previdência, ou contra a reforma agrária, fundamental para o desenvolvimento do País. A Folha de São Paulo relançou a requeitada acusação de fraude nas obras da Petrobras. Mas quem carteliza a concorrência são as grandes empresas, que o fazem em todas as obras do País. A acusada é a Petrobras, no exato momento em que se discute a nova legislação do petróleo aos seus verdadeiros donos: o povo brasileiro. A mídia não quer isto. O falso déficit da Previdência, tão presente nos conteúdos dos hegemônicos meios de comunicação, visa a impedir uma justa distribuição de renda, bem como a que o País alcance um crescimento sustentado. O desejo da mídia coincide com os interesses dos EUA, que entendem o Brasil como o seu celeiro. Imprensa livre não pode ser tendenciosa”. (Editorial do AEPET Notícias, boletim informativo da Associação dos Engenheiros da Petrobras, de Maio/2010).

Prefeitura tenta mudança no trânsito proibindo estacionamento em importantes ruas do centro

Finalmente, a desordem que sempre imperou nas principais ruas do centro comercial está sendo combatida pela Prefeitura Municipal de Nova Iguaçu que, esta semana, resolveu impedir o estacionamento de veículos e a presença dos camelôs em estratégicas ruas da cidade. A então intrafegável Av. Gov. Amaral Peixoto, sobretudo no trecho que se estende entre as ruas Dom Valmor e Otávio Tarquino, ficou desobstruído, o que antes era motivo de reclamação de pedestres e comerciantes.

Apesar do combate à desordem urbana em algumas das principais ruas do Centro, em vielas como a Travessa Rosinda Martins e outras pode se verificar que aumentou o número de camelôs. Já na Travessa Mariano de Moura, que fica localizada ao lado da Catedral de Nova Iguaçu, nenhum veículo por estacionar, o que alivia o trânsito no local.

Considerada uma das ruas mais engarrafadas, a Otávio Tarquino, na sua extensão entre a Av. Marechal Floriano Peixoto e a Via-Light, continua engarrafada, provocando tumulto no trânsito. Só que ali o motivo é outro: são os estacionamentos particulares que seguram o trânsito para que seus clientes possam sair ou entrarem tranquilamente.

As mudanças que estão sendo praticadas pela Prefeitura de Nova Iguaçu ainda não geraram tantas melhorias mas já são sentidas pelos pedestres. (Continua na pág. 2)



A iniciativa da Prefeitura, a partir do dia 1º, de abrir caminho em algumas ruas com a eliminação do “vaga certa”, contou com a aprovação dos principais lojistas estabelecidos no centro comercial da cidade

Vereador desiste do seu pedido de licença e gera crise na Câmara

O clima esquentou na sessão ordinária da Câmara de Vereadores de Nova Iguaçu na última terça-feira (8). É que o vereador Carlinhos Presidente (DEM), pré-candidato a uma das 70 cadeiras na Assembleia Legislativa do Estado do Rio de Janeiro (Alerj), depois de protocolar um pedido de licença ao Poder Legislativo para fazer a sua campanha eleitoral, resolveu desistir e mesmo assim o presidente da Câmara, Marcos Fernandes, que é do mesmo partido de Carlinhos Presidente, colocou o pedido de licença em votação, que foi aprovada pela maioria dos vereadores.

O licenciamento do vereador Carlinhos Presidente seria um acordo firmado com o seu suplente, Denilson Ambrósio, em troca de apoio nas eleições municipais. A desistência do licenciamento por parte do vereador mostra a ruptura do acordo e, com isso, o próprio presidente decidiu colocar em votação o pedido de licença, o que gerou uma discussão entre ambos.

De acordo com o Regimento Interno da Câmara de Vereadores de Nova Iguaçu, este tipo de comportamento do vereador Carlinhos Presidente deverá ser analisado pela recém criada Comissão de Ética da Câmara Municipal, presidida pelo vereador Xandrinho (PV), autor da proposta de criação da Comissão de Ética. O tipo de punição pode



Carlinhos Presidente

variado, chegando até mesmo à cassação de mandato. Procurado para falar sobre o assunto o vereador Xandrinho disse que não se pronunciará sobre o caso.

O pedido de licença do mandato é muito comum na política, mas geralmente é interpretado pela Justiça Eleitoral como crime. Somente nos próximos dias saberemos se o vereador Carlinhos Presidente vai recorrer à Justiça para reaver o seu mandato parlamentar. Procurado, o beneficiado com a vaga na Câmara de Vereadores de Nova Iguaçu, Denilson Ambrósio, não foi encontrado pela reportagem.

Encontro da Saúde reuniu ex-fumantes em NI



- Página 2 -

Ética foi tema de Feira Cultural do Colégio Tamandaré



- Página 5 -

11ª FIBEL movimentou o SESC a partir deste domingo

- Página 2 -

Hospital da Posse precisa de doadores de sangue



O Hospital Geral de Nova Iguaçu, mais conhecido como Hospital da Posse, está precisando de doadores para seu banco de sangue

- Página 4 -

Campanha do Agasalho começa com a chegada do frio

A temporada de frio está começando! Pensando nisso, o Grupo Aventureiros, com o apoio da Prefeitura de Nova Iguaçu, iniciou na última quarta-feira, dia 2, a Campanha do Agasalho 2010. Os interessados em ajudar terão os meses de junho e julho para doar roupas – camisetas e casacos novos ou usados (em boas condições de uso) – que serão entregues a instituições de caridade de Nova Iguaçu. As doações poderão ser feitas na sede do Grupo – Praça Santos Dumont, Centro – e na Academia Body Fitness – Praça Rui Barbosa, também no centro da cidade –, de segunda a sexta-feira, das 6 às 22h, e aos sábados, das 8 às 14h. Além de roupas, também serão aceitos alimentos não-percíveis, água potável e produtos de limpeza e de higiene pessoal.

Ao término da Campanha do Agasalho, o Grupo Aventureiros estará divulgando o balanço das arrecadações e as instituições beneficiadas. Mais informações nos telefones: 2668-2263 e 7617-7710.

Perfil Julio Lopes



- Página 3 -

Militarização

JOÃO DA RUA

(Leia em Andando por aí, página 3)

Informe CDL

5º Almoço Empresarial Itinerante da CDL de Nova Iguaçu é realizado em clima de otimismo

CDL-NI/Divulgação



O presidente da CDL de Nova Iguaçu, Cláudio Rosenberg, em seu firme discurso

A sede da OAB de Nova Iguaçu foi o lugar escolhido para a realização do 5º Almoço Empresarial Itinerante, que faz parte do PQC – Programa de Qualificação do Comércio, da CDL-NI. O presidente da Casa, Dr. Jurandir Ceulin, teve uma expressiva nota 10, como anfitrião. Foi o primeiro a chegar para poder recepcionar todos os convidados. No discurso de abertura ele falou da importância da união de todos os segmentos da sociedade, principalmente dos comerciantes. “Sem união, não vamos chegar a lugar nenhum. Essa amizade que fizemos ao longo do tempo serviu para que nos tornássemos pessoas melhores em tudo, na vida profissional e também na vida em família, que efetivamente é o pilar criado por Deus para que busquemos sempre o caminho do bem, transformando problemas em soluções, chegando assim à felicidade plena. Sejam bem vindos e que esse encontro sirva como incentivo a todos nós. Com muita união alcançamos os nossos objetivos”, concluiu Ceulin.

O evento ficou por conta da apresentação do professor Augusto Caldas, que agradeceu o convite, exaltando a paz em todos os corações e o êxito nos negócios. A palestra principal do dia foi proferida pelo seu irmão, Marcelo Caldas, da Falarte, empresa parceira da CDL-NI. Falando sobre gestão, ele fez um resumo do que foi feito até o meio desse ano e lembrou dos principais debates nos almoços interativos que são realizados todas as quintas-feiras na CDL-NI, que também faz parte do PQC – Programa de Qualificação do Comércio de Nova Iguaçu. O retrabalho (fazer a mesma coisa uma ou mais vezes), o comprometimento (honrar da-

tas e horários marcados), e, também a entrega total no que nos propusemos a fazer (estar por inteiro nas tarefas). O professor Marcelo Caldas encerrou sua palestra ilustrando com uma bela parábola o que pode acontecer em nossas vidas. “Está em nossas mãos”, finalizou.

O presidente da CDL de Nova Iguaçu, Cláudio Rosenberg, foi mais contundente em sua fala. Destacou os avanços e o desenvolvimento da cidade nesses últimos anos. Fator primordial para a necessidade da criação de uma forma de qualificar o comércio local, mas também foi crítico quando precisou. “Somos nós os responsáveis por esse momento único que Nova Iguaçu está passando. São muitos investimentos dos setores públicos e privados. A cidade cresceu sem planejamento. Há anos trabalhamos para que o desenvolvimento chegasse a esse ponto. Infelizmente o setor público, que também investiu com uma grande quantidade de obras pela cidade, não acompanhou a aceleração do nosso crescimento. Temos que sentarmos com a nossa nova prefeita e traçarmos planos emergenciais para salvarmos, juntos, a cidade de um verdadeiro caos. Para dar um exemplo do que estou falando, vejamos os buracos intermináveis no Centro de nossa cidade. Como as pessoas que estamos trazendo para fazerem novos investimentos se sentirão quando caírem em um desses buracos? E o trânsito, que me faz levar uma hora para passar de um lado para outro da cidade? São assuntos de total relevância para todos nós. Mas tenho certeza que conseguiremos, juntos com o poder público, acharmos um jeito de melhorarmos nossa tão querida cidade”, exaltou Rosenberg.

11ª FIBEL movimentada o SESC a partir deste domingo



A 11ª FIBEL – Feira Iguaçuana de Beleza, promovida pela Casa Alpino, em parceria com várias outras empresas do setor de cosméticos instaladas em Nova Iguaçu, será realizada nos dias 6 e 7 (domingo e segunda-feira) no SESC-Nova Iguaçu (Rua D. Adriano Hipólito, 10 – Bairro Moquetá). Antônio (esquerda e Nilo, proprietários da Casa Alpino, estão confiantes no sucesso de mais esta que é considerada uma das mais importantes feiras de produtos de beleza de todo o Estado do Rio de Janeiro.

Conclusão da página 1

Prefeitura tenta mudança no trânsito proibindo estacionamento em importantes ruas do centro

Os comerciantes da Avenida Amarel Peixoto, Travessa José Mariano de Moura e Rua Dom Walmor aprovaram as mudanças adotadas pela Prefeitura, através da Secretaria Municipal de Transportes (Semtran), que impede os veículos de parar e estacionar nestas vias.

“O importante é ressaltarmos que existe a parceria positiva entre o poder público e comércio na intenção de melhorar o trânsito para o consumidor e o comerciante. Temos que aproveitar o momento ímpar que vive o município com tantos investimentos, e desta forma entendermos de maneira positiva as ações implantadas no eixo central da

cidade”, destaca Cláudio Rosenberg, presidente da CDL-Nova Iguaçu.

Rosenberg lembra ainda a necessidade da criação de novos estacionamentos em substituição às “vagas certas” que foram positivamente retiradas do centro.

A Semtran estabeleceu o horário de 20 às 6h para a realização dos serviços de carga e descarga, com exceção das ruas Arcelino Pereira Neves, Floresta Miranda, José de Assis Ferreira, Luiz Guimarães, Quintino Bocaiúva, Pava Teixeira, Santa Luzia, Prof. Venina Corrêa Torres, as avenidas Governador Portela e Amarel Peixoto, além das travessas Regina e Ernestina.

Alpino
Casa do Cabeleireiro

Móveis, equipamentos e cosméticos para salão de cabeleireiros

casaalpino@uol.com.br
Site: www.casaalpino.com.br

Nova Iguaçu: 2669-7478 / 2669-3503
Belford Roxo: 3772-5730

FUNERÁRIA SÃO SALVADOR

CONCESSIONÁRIA DA PREFEITURA DE NOVA IGUAÇU
SERVIÇOS FUNERÁRIOS DIA E NOITE
TELS.: 2767-0124 / 2667-2317 / 2768-0325

Atendemos e reservamos capelas em todos os cemitérios, inclusive no Jardim da Saudade

ATENÇÃO:

Os preços dos serviços funerários prestados pela Funerária São Salvador são os menores de todo o Grande Rio, porquanto tabelados pela Prefeitura Municipal

Procure-nos em caso de necessidade

Urnas - Remoções - Capelas para velórios
Ornamentações - Coroas - Flores - Mesa / Eça

Rua Dom Walmor, nº 179 - Nova Iguaçu

Leia e anuncie no

CORREIO DA LAVOURA

Telefone
2668-3949 / 2765-3160



A CIDADE

por Thiago Rachid

Mais força pra economia II

Na busca por uma economia iguaçuana mais forte o poder público precisa incentivar a iniciativa privada. Nossa região tem um potencial de consumo extraordinário e Nova Iguaçu deve, cada vez mais, ser o pólo concentrador das atividades comerciais mais importantes da Baixada.

O Pólo Automotivo, já muito citado nessa coluna, é exemplo da posição estratégica que nossa cidade pode representar, não só no comércio de peças automotivas, mas também em outros setores. Uma ideia que nos parece muito razoável seria a de fomentar o desenvolvimento de um pólo da construção civil – comércio de material de construção em geral – em algum bairro da região central de Nova Iguaçu, incentivando a instalação de uma ou duas grandes lojas que serviriam de âncora e, naturalmente, levando ao surgimento de outros estabelecimentos de menor porte.

O entretenimento é outro setor que pode se desenvolver muito em Nova Iguaçu. Além de concentrarmos o único shopping center de grande porte em relação aos municípios vizinhos, observamos a cada ano o aumento significativo de estabelecimentos voltados para a alimentação e diversão. Porém, é preciso que tenhamos mais oferta no setor cultural. Trazer boas peças de teatro, novas salas de cinema e fomentar o desenvolvimento de um circuito cultural e de diversão em geral deve ser política pública econômica, pois gera emprego e renda.

O turismo, por sua vez, é um gigante adormecido em Nova Iguaçu. Tinguá abriga uma magnífica Reserva Biológica, que o Município deveria brigar junto ao Governo Federal para transformar em Parque Nacional e, assim, ver permitida a visitação. Além disso, não precisa enxergar muito longe para perceber que ali em Tinguá pode se desenvolver uma pequena estância de lazer de final de semana, uma pequena Penedo na região metropolitana. Não faltarão construtoras querendo investir em projetos ali, mas é preciso que a Prefeitura invista na infra-estrutura local em consórcio com o Estado.

A indústria talvez seja um setor em que teríamos mais dificuldades para abrigar grandes empresas. A falta de espaço físico e o ônus da poluição são barreiras que não podemos deixar de considerar. Mas, ainda assim, há como abrigar pequenas indústrias, e indústrias limpas. É tarefa difícil, mas não impossível, visto que não há em toda região metropolitana nenhuma sinalização nesse sentido. Ao contrário, assistimos constantemente a instalação dessas empresas em outros estados, nunca no RJ.

Nova Iguaçu é uma cidade-pólo. É ela que atende as diversas demandas das cidades menores e vizinhas, como Paracambi, Japeri, Belford Roxo, Nilópolis, Queimados, Mesquita, Seropédica, Itaguaí e até alguns bairros da capital. A exemplo do que ocorre no interior de São Paulo com São José dos Campos, Campinas e Ribeirão Preto ou em Minas com Juiz de Fora, Montes Claros e Uberlândia, Nova Iguaçu tem a faca e o queijo na mão para capitanear a economia da Baixada. É preciso que o poder público se mexa. Que compreendam que a máquina pública é, definitivamente, a incentivadora da pesca e não a mãe que dá o peixe de mão beijada.

E-mail do autor: thiago.rachid@gmail.com.

Conceito
Administradora

(21) 2667-7537
www.conceitorj.com.br

Rua Doutor Thibau, 80 Lj 23 - Nova Iguaçu - RJ
Centro Empresarial Vianense

Rede Construir

Na sua obra ou reforma vá direto na Rede Construir, a força da construção em Seropédica.

O menor preço com o melhor financiamento

Direção Luciano Pereira

Praça João Azeredo, 1163 - Km 49
Centro - Seropédica - RJ

JUA
empreendimentos
imobiliários Ltda.

• VENDE • ALUGA • ADMINISTRA

Av. Mal. Floriano Peixoto, 2047 - Loja - Nova Iguaçu - RJ
Tels.: 2667-2859 E Tel/fax: 2768-8239 - Creci - J-2550 - Abadi 887
www.jua.com.br • e-mail: jua@jua.com.br

CORREIO DA LAVOURA

UMA PUBLICAÇÃO DE EDITORA CL LTDA.

JORNAL FUNDADO A 22 DE MARÇO DE 1917
POR SILVINO DE AZEREDO

REDAÇÃO E OFICINAS: R. LUIZA LAMBERT, 91

Tels.: 2668-3949 / 9560-2078 / 9585-1249

CEP 26.215-320

E-mails: correiolavoura@ig.com.br / cl.1917@gmail.com

EDITOR CHEFE

ROBINSON BELEM DE AZEREDO

DIREÇÃO ADMINISTRATIVA

GERSON BELEM DE AZEREDO (in memorian)

DIREÇÃO COMERCIAL

VINÍCIUS MENEZES DE AZEREDO

COLABORADORES:

Arthur Cantalice (in memorian), João Barbosa, Almeida dos Santos (chefe de reportagem), Irio Antonio Weschenfelder (in memorian), Adhemar Guimarães, Paulo Santos (fotógrafo), Juninho Carnavalesco e Celso Martins.

Editoração Eletrônica: cl.1917@gmail.com

O Jornal CORREIO DA LAVOURA não se responsabiliza por conceitos e opiniões emitidos nos textos assinados.

Andando por aí

JOÃO DA RUA



Frio

Os capotes e até boinas saíram do armário (com cheiro de naftalina) para agasalhar toda essa gente que, espantada com a baixa temperatura da última terça-feira (mínima de 14 graus), anuncia com arrogância meteorológica que teremos o mais rigoroso inverno "do século". O absurdo "do século" fica por conta do delírio típico de um verão abrasador, mas que parece ter tomado conta das pessoas até mesmo no inverno que ainda não chegou. Estamos no outono.

Espanto

Os filhos da terra - a velha guarda e os descendentes que ainda guardam na sua juventude algum apreço por este sítio - estão visivelmente espantados com o surto imobiliário que irá trazer para Nova Iguaçu, até o fim do próximo ano, um contingente de "estrangeiros" de aproximadamente 30 mil pessoas. Não é pouca coisa, se considerarmos que inúmeras cidades do nosso interior não contabilizam este número em termos de população.

Com esta invasão, daqueles que procuram a Baixada - especialmente Nova Iguaçu por sua inegável supremacia social em comparação com seus vizinhos de berço - na ilusão de que aqui terão uma vida melhor, nós, os iguaçuanos nativos, estamos condenados a engrossar a minoria dos que, melancolicamente, estão vendo a cidade perder aceleradamente todos os seus traços de origem.

Militarização

A cara dura, o cabelo escova, queixo quadrado, fazem de Dunga - no caso de devidamente fardado - um perfeito oficial do exército nazista. Quando pensamos em modelos dos nossos grandes craques, citando um Zizinho, um Didi, um Bauer (nem penso em Pelé e Garrincha), podemos facilmente definir o técnico da seleção brasileira como a negação física do clássico jogador brasileiro, invariavelmente negro ou mulato. Sua cara de alemão, o perfil prussiano, servem para simbolizar um grupo que não tem mais afinidade com a alma da torcida brasileira. É por isso - e por mais nada - que o legendário escreta canarinho hoje não emociona mais aquela grande maioria que aprendeu, ao longo de muitos anos, a cultivar o nosso futebol por sua infinita beleza, como esporte que em momento algum se dissocia do espetáculo.

O eterno conflito na Terra Santa

O bloqueio a Gaza por parte dos israelenses, que gerou esta semana o fato mais importante (e preocupante) do noticiário internacional, como sempre foi tratado de forma muito clara pelo grande cronista político que é Mauro Santayana, no JB da última quarta-feira, dia 2. Aspas para o último parágrafo de sua coluna: "Os palestinos, como qualquer outro povo, têm o direito de sobreviver e, tal como os judeus do gueto de Varsóvia, o dever de resistir. Não há muitas evidências para a esperança, mas as cenas do ataque à frota internacional humanitária, que começam a ser divulgadas, reclamam a reação dos povos e dos governos contra Tel Aviv, e exigem sanções exemplares. Melhor seria se os próprios israelenses impusessem já a seus governantes o mínimo de lucidez para entenderem que os judeus fazem parte de uma só humanidade, e dela não se podem excluir, mediante pretendida diferença histórica ou religiosa. Não há, diante da vida - e de Deus para os que nele crêem - judeus ou palestinos, árabes ou chineses. Há seres humanos. O Estado Militar de Israel não conta com Jeová. Conta com os Estados Unidos e suas próprias armas, entre elas, as nucleares".

Serralheria Nova Dimensão

Preço e qualidade de montão. Portas, janelas, armários de pia e box. Esquadrias em geral.

Orçamento sem compromisso.

Antiga Estrada Rio São Paulo, Km 41
Seropédica - RJ.
Telefone: 2681-3128.

Marcos Venício & Maria Silvana de Andrade

Consultoria Jurídica
com hora marcada

Advocacia Empresarial - Imobiliária - Cobranças
- Juizados Especiais - Separação e Divórcio
- Inventário e Partilhas - Indenizações

Rua Barão de Tinguá, 619 - Centro - Nova Iguaçu - RJ
Telefones: 2767-9357 / 2668-0496 / 2767-5873
venicioandrade@hotmail.com

Nossa Memória

Um rotariano de valor que desaparece

Aos primeiros minutos de quinta-feira última, dia 29, não mais suportando os sofrimentos de grave enfermidade que o retinha no leito havia alguns meses, veio a falecer em sua residência, nesta cidade, o conhecido e estimado farmacêutico Antônio Pinheiro Victory, fundador da unidade rotária de Nova Iguaçu e um de seus membros mais entusiastas e atuantes, cumprindo os seus elevados ideais em proveito da harmonia e bem estar de toda a coletividade.

Nascido no Rio de Janeiro a 5 de agosto de 1897, passou a mocidade em Itaocara, onde exerceu a profissão de dentista e farmacêutico e foi político dos mais prestigiosos. Veio para Nova Iguaçu logo após a Revolução de 1930, fixando-se aqui definitivamente, porque à nossa terra se acostumou a querer bem como se filho seu fosse, procurando honrá-la e engrandecê-la tanto quanto podia com sua inteligência e capacidade de trabalho. Várias instituições nossas lembram seu espírito associativo, seu empenho de fazê-las dignas desta grande terra, como o Rotary Club, a Associação Comercial e Industrial, o Sindicato do Comércio Varejista e outras. Era sócio-proprietário do Esporte Clube Iguaçu e do Nova Iguaçu Country Club.

Deixou viúva a Sra. Emerenciana Pereira Guimarães (Benguinha), uma filha menor (de criação), e sobrinhos muito dedicados, como o jovem João José Figueiredo Lopes. Seu enterro, com numeroso acompanhamento, foi à tarde do mesmo dia, inumando-se o corpo na sepultura perpétua nº 16, da quadra 1. Disse-lhe o último adeus, à beira da sepultura, o Sr. José Moreira Neto. Viam-se muitas coroas de flores, expressando o carinho e a saudade dos amigos de Victory, inclusive de sua esposa, do Rotary Club, da Associação Comercial e Industrial, do Sindicato do Comércio Varejista, dos diretores e dos funcionários da Cia. Telefônica Fluminense, de Álvaro Batista, de Dilvo e Família, de Cândido e Albano Marinho e do afilhado Pedro Antônio.

(**Integra da nota de falecimento publicada pelo Correio da Lavoura na edição de 3 de maio de 1964. Foto do arquivo do CL.**)



Perfil

Julio Lopes

O carioca Julio Lopes nasceu em 6 de abril de 1959. É formado em Administração de Empresas e pós-graduado em Administração Escolar e Marketing pela Faculdade de Ciências Públicas e Econômicas do Rio de Janeiro. É casado com Kitty Monte Alto, pai de João e Julia e rubro-negro e portelense de coração.

Durante quinze anos lecionando Administração na Universidade Cândido Mendes, o até então Empresário da área de Educação e Consultoria, Julio Lopes, se candidatou e elegeu-se Deputado Federal em 2002. Logo em sua primeira eleição obteve mais de 70 mil votos no Rio de Janeiro.

Em seu primeiro mandato atuou de forma efetiva e marcante, com forte atuação sindical e associativa. Em Brasília, Julio desenvolveu inúmeros projetos. Foi vice-presidente da CPI da Pirataria nos anos 2003 e 2004, e responsável pela formação da Frente Parlamentar de Combate à Pirataria.

Trabalhou junto ao Ministério Público, à Polícia Federal e a outras autoridades, dando marca a seu mandato pelo combate a este tipo de crime e pela valorização da propriedade intelectual. Sua atuação expressiva que culminou com o lançamento do seu livro "Pirataria, Desatar esse Nó", em 2005.

No mesmo ano, Julio Lopes assumiu, na Câmara dos Deputados, a Comissão de Desenvolvimento Urbano. Como presidente da Comissão criou o Índice Nacional de Cidades e Projetos. Lutou pela realização do projeto de Regularização Fundiária nas comunidades do Rio de Janeiro, principalmente na Rocinha e do Vidigal. Foi relator da Lei do Marco Nacional de Saneamento Básico, e instituiu o novo conjunto de regras e leis do setor, um dos mais importantes projetos votados pela Câmara e Senado até o dia de hoje.

Em 2006, Julio Lopes foi escolhido pelo Diap (Departamento Intersindical de Asses-



soria Parlamentar) um dos 100 Deputados Federais mais atuantes em Brasília, e um dos dez melhores, mais dedicados e transparentes representantes do Estado do Rio de Janeiro.

Filiado ao Partido Progressista desde o início de sua carreira política, e grande seguidor do mestre e Senador Francisco Dornelles, Julio Lopes teve 94 mil votos na eleição em 2006 para Deputado Federal. Mas seu destino o encaminhou para outra estrada, e logo em seguida aceitou o desafio e convite do Governador Sergio Cabral para assumir, em 2007, o posto de Secretário Estadual de Transportes do Rio de Janeiro.

Julio Lopes permaneceu no comando da Secretaria de Transportes do Estado do Rio até março de 2010, para novamente concorrer ao cargo de Deputado Federal.

HÁ PRECISAMENTE MEIO SÉCULO...

REGISTRAVA EM SUAS COLUNAS O CL



Dia 1º de junho nasceu o menino José Luiz, primogênito do Sr. e Sra. Dr. José Luiz Ribeiro.

Casamentos: Ocorreu, dia 28 do mês p. findo, nesta cidade, o casamento de Gustavo, filho do Sr. e Sra. Albino Marques Guimarães, com a Srta. Dina, filha do Sr. e Sra. Prof. Renato de Souza. Foram padrinhos da noiva, no civil, o Sr. e Sra. Ruy da Silva Castro, e do noivo o Sr. Edistan Mendonça e Sra. Diná de Souza Silva. E no religioso, serviram de padrinhos da noiva o Fidélis Teixeira de Oliveira e sua irmã Natalina de Souza Teixeira, e do noivo o Sr. e Sra. Nicolau André. /// Também no dia 28 de maio houve o casamento da Srta. Terezinha, filha da viúva Adália Rosa Rodrigues Ávila, com o jovem José, filho do Sr. Sebastião Maciel. A cerimônia foi na Igreja de Nossa de Fátima e São Jorge.

Amanhã, dia 6, festeja suas bodas de prata o estimado casal Antônio Augusto Fernandes Rolim - Ernestina Antunes Coimbra Rolim.

Não percam a monumental festa junina no Iguaçu Basquete Clube, com a participação de Altamiro Carrilho e sua Bandinha. Convites à venda com os diretores, e com o Sr. Elzo Alves, na Caixa Econômica. Também reservas de mesa.

A Comissão da Festa de Santo Antônio está assim constituída: presidente de honra - Dr. Sebastião de Aruda Negreiros (Prefeito Municipal), presidente - Dr. Zorly Martins, vice-presidente - Antônio Nunes d'Almeida, tesoureiros - Hugo Papaléo e Dr. Luiz Cardoso Távora, secretários - Nicanor Gonçalves Pereira, José Simonetti e Alberto Soares de Souza e Melo Filho.

O Sr. Nicanor Gonçalves Pereira, secretário da Comissão de Festa de Santo Antônio, comunica aos senhores festeiros que a devolução das listas com as respectivas importâncias será feita na próxima terça-feira, dia 7, quando da reunião dos festeiros na sala da Congregação Mariana.

No Nova Iguaçu Country Club será homenageado dia 12, às 12h30m, com um suntuoso banquete, o Bispo de Nova Iguaçu, Dom Walmor Battú Wichrowski, após sua posse solene na Catedral. A Comissão Organizadora do banquete conta com a adesão de todos, e os interessados deverão procurar os membros da mesma, senhores Fausto Mendonça Ladeira, Geraldo Miquelotti, Dr. Cláudio Acioyly, Joaquim Cardoso de Matos e Anthonor Magalhães Amaral.

O Cine Verde anuncia para domingo, dia 5: "No mundo da carochinha", desenho em longa metragem e técnico, e a comédia "Acabaram-se as encrencas", com o Gordo e o Magro.

PQC - Programa de Qualificação do Comércio
Almoço interativo com palestras
Evento sem custos para as empresas
Câmara de Dirigentes Lojistas de Nova Iguaçu
TODAS AS QUINTAS - INSCREVA-SE JÁ
2882-4800
www.cdlni.com.br
Av. Governador Portela, 966 - Centro - Nova Iguaçu

Espectáculo reúne em Nova Iguaçu a África e o teatro grego

A saga de um homem na busca de um mundo inacessível e que vive experiências imagináveis, como dialogar com a morte, numa narrativa que reúne Orixás, samba de roda do Recôncavo e toda a dramaturgia encontrada nos contos africanos e na tragédia grega clássica. Assim é o espetáculo OriRe, que estreia dia 11 de junho no Espaço Cultural Sylvio Monteiro, em Nova Iguaçu.

Contemplado com o Prêmio Funarte de Teatro Myriam Muniz de 2009, OriRe tem direção e texto de Gustavo Mello e conta com o ator Rodrigo dos Santos como protagonista. A peça foi desenvolvida por atores e atrizes negros que participaram do Projeto OriRe, promovido pelo Instituto de Desenvolvimento Cultural do Ilé Omiojúaro (Indec), entre janeiro e março, com oficinas de teatro, dança e samba de roda baseadas no traço étnico afro brasileiro de terreiro.

O espetáculo fica em cartaz até o dia 25 de junho, com horários variados. Os ingressos



PMNI/Divulgação
 os custam R\$ 10 (inteira), R\$ 5 (meia) e R\$ 2 (grupos agendados), com abertura da bilheteria uma hora antes da apresentação. Mais informações no telefone 2667-2157, e agendamentos com Marcos Miranda no telefone 9963-3788. O Sylvio Monteiro fica na Rua Getúlio Vargas, nº 51, Centro de Nova Iguaçu.

Serviço

Dias: 11, 12, 18, 19, 23, 24 e 25/6, às 20 horas. Dias: 13 e 20/6, às 19 horas. Dia: 18/6, às 15 horas, somente para escolas. Preços: R\$ 10,00 (inteira), R\$ 5,00 (meia) e R\$ 2,00 (grupos agendados). Agendamento: Marcos Miranda (9963-3788). Informações: Espaço Cultural Sylvio Monteiro, Rua Getúlio Vargas, 51 - Centro de Nova Iguaçu. Telefone: 2667-2157.

Método Kumon

O Método Kumon está oferecendo a oportunidade de você conquistar habilidades no desempenho de Português, Matemática e Inglês. Descubra suas potencialidades. Método Kumon, a filosofia a serviço da Educação.

Rua Bernarda Maria da Conceição, 861
 Fazenda Caxias - Seropédica - RJ
 Telefone: 2682-0514

Mix Brasil

Comércio e Serviços Ltda Me.

Mega promoção em sua especialidade.
 Coberturas a partir de R\$ 74,00 m².
 Orçamento sem compromisso.

Venha nos fazer uma visita e
 comprove os nossos preços

Rua Cel. Francisco Soares, 922
 Centro - Nova Iguaçu - RJ
 Telefones: 3773-1065 / 9252-3672

Filosofia do Prazer Sex Shop

* Lá você encontra toda a linha de produtos nacionais e importados.
 * Aceitamos todos os cartões e cheques-pré.
 * Aqueça sua relação no Dia dos Namorados.

Av. Nilo Peçanha, 10/Sala 301
 Centro - Nova Iguaçu - RJ. Telefone: 2667-6417.

Fábrica de
 Óculos



> Todos os tipos de lentes e armações
 > Exame de vista computadorizado
 > Aceitamos cartões Visa e Mastercard

Técnico Vantuil

Av. Governador Amaral Peixoto, 492 - Loja 37
 Centro - Calçada Shopping Nova Iguaçu - RJ
 Telefone: 2668-3053 / 8818-2985

Ótica das Fábricas Cia. da Visão

> ENCAMINHAMOS PARA EXAME DE VISTA
 COMPUTADORIZADO

TÉCNICO SOARES

RUA OTÁVIO TARQUÍNIO, 59/SALA 201
 CENTRO - NOVA IGUAÇU - RJ
 TELEFONES - 2669-1120 / 85706275

Encontro da Saúde reuniu ex-fumantes em Nova Iguaçu



O II Café da Manhã aos ex-fumantes do Município, foi para comemorar o Dia Mundial Sem Tabaco, no último dia 31 de maio

Para comemorar o Dia Mundial Sem Tabaco, no último dia 31, a Secretaria de Saúde de Nova Iguaçu realizou na manhã da última terça-feira, dia 1º, o II Café da Manhã aos ex-fumantes do Município, pessoas que deixaram o vício por meio do Programa de Controle do Tabagismo. O encontro, no Centro de Estudos e Apoio à Gestão Municipal de Saúde, contou com a palestra "Mulher, você merece algo melhor que o cigarro" e reuniu mais de 100 pessoas, sendo 95% mulheres.

O evento seguiu o foco da Organização Mundial de Saúde (OMS), que este ano escolheu o tabagismo feminino como tema, e foi aberto pelo secretário adjunto de Vigilância em Saúde, Mario Vaz. "É importante alertar sobre as estratégias que a indústria do tabaco utiliza para alcançar as mulheres e sobre os males que seus produtos causam à saúde da população e ao meio ambiente", disse.

A palestra, organizada pelas coordenações dos programas municipais de Controle do Tabagismo e Saúde da Mulher, destacou os riscos do uso do tabaco na mulher e os efeitos do cigarro na gestação. "A mulher que fuma tem maior risco de desenvolver osteoporose, fratura óssea, infertilidade, hemorragia e infarto,

além de câncer de colo no útero, ovário e mama. A gravidez e o parto da fumante complicam com mais frequência do que as gestantes que não fumam", afirmou a palestrante Penha Assunção.

Segundo Penha Assunção, estudos mostram que os recém nascidos daquelas que fumam, apresentam grande quantidade de cotinina (produto gerado quando há nicotina no corpo) na urina, praticamente iguais às encontradas na de suas mães. "A absorção de substâncias tóxicas e nicotina também passam através do leite materno das mães fumantes", assegurou.

A coordenadora do Programa de Controle do Tabagismo, Kátia Bueno Mendes, destacou a possibilidade de parar de fumar com o tratamento. "É importante que a população saiba que é possível deixar o vício. Sabemos que é difícil parar de fumar sozinho. Nós oferecemos acompanhamento durante todo o tratamento, principalmente durante as recaídas", garantiu Kátia Mendes.

Em Nova Iguaçu, quem deseja parar de fumar através do Programa de Controle do Tabagismo deve se cadastrar, de segunda a sexta, das 9 às 16h, na Policlínica Geral de Nova Iguaçu - Rua Dom Walmar, 234/sala 404 - Centro.

Hospital da Posse precisa de doadores de sangue



O Hospital Geral de Nova Iguaçu, mais conhecido como Hospital da Posse, está precisando de doadores para seu banco de sangue

Feriado prolongado é sempre uma preocupação a mais para os bancos de sangue. As doações diminuem na medida em que aumenta o número de pacientes graves devido aos acidentes de trânsito. Por isso, o alerta deve ser sempre dado: precisa-se de doadores para o único banco de sangue da Baixada Fluminense, que fica no Hospital Geral de Nova Iguaçu (HGNI - Hospital da Posse). O estoque está muito baixo, o que pode vir a comprometer as cirurgias realizadas na unidade de saúde.

O hospital é referência para atendimentos de emergência com média e alta complexidade. "A aproximação do feriado de Corpus Christi nos preocupa porque o Hospital Geral de Nova Iguaçu fica perto das principais rodovias que cortam o Estado como a Avenida Presidente Dutra, Avenida Brasil e Rodovia Washington Luiz. Então a gente faz um apelo para a população doar sangue, principalmente quem tem o O positivo já que cerca de 80% da população apresenta esse tipo sanguíneo", explica a chefe do banco de san-

gue, Bethânia Rubim. Atualmente, cerca de 15 pessoas fazem doações quando seriam necessárias pelo menos 40 por dia.

A jovem Tatiane Vieira, 26 anos, está em dia com a solidariedade. "Eu moro em Nova Iguaçu e venho sempre doar sangue no Hospital da Posse. Tenho consciência que estou ajudando a quem precisa e o meu sangue pode salvar vidas. Aviso que não dói nada e é rápido, dura cerca de quinze minutos", diz.

Para ser doador é preciso estar bem de saúde, pesar mais de 50 quilos, ter entre 18 e 65 anos e não pode estar grávida e nem amamentando. É necessário ainda levar um documento de identidade com foto como carteira de trabalho, identidade ou carteira de motorista. A pessoa não precisa estar em jejum absoluto e não pode ter ingerido bebida alcoólica nas últimas 24 horas. Todo material usado durante a coleta é descartável. O atendimento é de segunda a sexta-feira, das 8 às 13 horas. Outras informações podem ser obtidas através do telefone 3779-9900 (ramal 199).

Todo mundo lê o

CORREIO DA LAVOURA



Telefones
 2668-3949
 2765-3160

Novo tempo, nova UNIG

nova
UNIG
 UNIVERSIDADE IGUAÇU

• Graduação Tradicional • Graduação Tecnológica
 • Pós-Graduação • Extensão

0800 0212013 • www.unig.br



Impossível Parar de Comer!
 ENTREGAMOS EM DOMICÍLIO
 (área sob consulta)

ALMOÇO EXECUTIVO
 12:00 às 16:00hs

HORÁRIO DE FUNCIONAMENTO
 12:00 às 00:00hs

NOVA IGUAÇU R. Doutor Mário Guimarães, 136, Centro
 2667.5696 / 2667.5837
 WWW.PIZZAPASTA.COM.BR



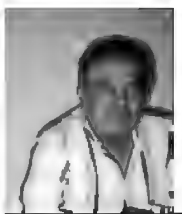

Atualidades

JOÃO BARBOSA

Arraiá D'Ajuda, a maior festa junina de Nova Iguaçu

Seguem, com entusiasmo, os preparativos para a realização da maior festa junina de Nova Iguaçu – o Arraiá D'Ajuda –, marcada para os próximos dias 18, 19 e 20 deste mês, na Praça do Skate. Trata-se de um evento arrojado, cujo saldo financeiro tem um destino louvável: ajudar as crianças internas no Centro Social São Vicente, antigo Patronato. Esta entidade, de ótimo conceito na cidade, tem como presidente a dinâmica empresária Idalina Quintella Bottari, que está preparando para este ano novas atrações pró-Arraiá, incluindo barracas de balcão, de paella (de origem espanhola), adega de vinhos e frutos do mar. Contará, igualmente, com uma sala vip sob o comando de Rita Barbi, Mário Somma (presidente do NICC), Gilson Sorriso e Sebastião Leite. Idalina pretende também destinar um espaço para a montagem de um cirquinho com belas atrações para a garotada na tarde do dia 20, domingo. Nesse dia serão armadas três grandes telas para mostrar o jogo da Copa do mundo, entre Brasil e Costa do Marfim, às 15h30m. Também vai ser criado um Espaço Jovem onde os adolescentes poderão se divertir pra valer e degustar deliciosas iguarias.

Semana do Meio Ambiente encerra-se amanhã

Aberta na manhã de segunda-feira última, dia 31, no Horto Escola Municipal de Nova Iguaçu, encerrar-se-á neste domingo, dia 6, a Semana do Meio Ambiente, com o plantio simbólico de árvores, bem como a distribuição de mais de 100 mudas de espécies da Mata Atlântica, gratuitamente. A vitoriosa promoção é da Secretaria de Meio Ambiente e Agricultura de Nova Iguaçu. Para hoje, dia 5, está prevista uma caminhada ecológica, estando programada para encerramento, amanhã, um passeio ciclístico entre a Praça de Vila de Cava e a Praça Central de Tinguá.

Curso Técnico no Senai

O Senai de Nova Iguaçu, que fica na Rua Gerson Chernicharo, 1321, Bairro da Luz, está com vagas disponíveis para curso técnico de Eletromecânica, cujo interessado deve estar cursando, no mínimo, o 2º ano do Ensino Médio. Entre outras funções, o profissional da área exerce atividades de planejamento e execução de manutenção elétrica e mecânica. A prova vai ser no dia 17 de julho naquele endereço. Mais detalhes pelo telefone 0800 0231231.

Hidralume, a mais nova loja de ferragens da cidade

Nova Iguaçu ganhou há pouco tempo uma loja especializada em ferragens, ferramentas, tintas e material hidráulico. Trata-se da Hidralume, de propriedade de propriedade do Sr. Jorge Martins e que conta com bom sortimento de material e uma esmerada equipe no atendimento. A loja fica situada à Rua Bernardino Melo, 1921, em frente a estação de Nova Iguaçu.

Internet com novos pontos em Nova Iguaçu

Foi aumentado pela Prefeitura de Nova Iguaçu o número de pontos de acesso gratuito à internet. De agora em diante, o CID (Centro de Inclusão Digital) dispõe de 35 lugares onde as pessoas poderão entrar em sites de qualquer parte do mundo. Para usar o serviço, é necessário levar carteira de identidade, CPF ou carteira de motorista e preencher um formulário *on line*.

Cinema

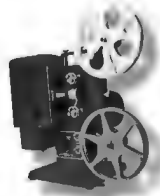

O filme "Marmaduke" está em cartaz no Iguaçu Top 1

Grupo Severiano Ribeiro – Iguaçu Top Shopping –
Telefone: 2461-2461

Iguaçu Top 1 – "Marmaduke" (lançamento). Aventura. Filme de Tom Dey, com Owen Wilson, Steve Coogan, Emma Stone, Judy Greer e Ron Perlman. Dublado. 88 minutos. Censura livre. Horário: 14h50m – 16h50m – 18h50m e 20h50m.

Iguaçu Top 2 – "Príncipe da Pérsia – As areias do tempo" (lançamento). Aventura. Filme de Mike Newell, com Jake Gyllenhaal, Gemma Arterton, Alfred Molina, Bem Kingsley e Thomas DuPont. Dublado. 120 minutos. Censura: 12 anos. Horário: 13h10m – 15h30m – 18h e 20h30m.

Iguaçu Top 3 – "Fúria de Titãs" (continuação). Drama. Filme de Louis Leterrier, com Sam Worthington, Ralph Fiennes, Liam Neeson, Gemma Arterton e Danny Huston. Dublado. 106 minutos. Censura: 14 anos. Horário: 14h – 16h20m – 18h40m e 21h10m.

ANTENAS EM GERAL E PEÇAS PARA BICICLETAS

Travessa Mariano de Moura, 95
Nova Iguaçu - Tel.: 2668-5442

Rua Profa. Marly de Carvalho, 12 - Loja 1
Shopping Miguel Couto - Tel.: 2886-2629

Os CIDs estão localizados na Via Light Mall, Espaço Cultural Sylvio Monteiro, Escola Livre de Cinema e ONG Enraizados e estão funcionando de segunda a sexta-feira, das 9 às 17h.

Contando tempo

O vereador Marcos Fernandes, presidente da Câmara Municipal de Nova Iguaçu, estreou nova idade no dia 31 de maio último, ganhando homenagens dos parentes e amigos. /// A atriz iguaçuana Fani Pacheco fez anos dia 24 de maio, sendo alvo de manifestações e apreço não só dos parentes, mas também dos seus admiradores. /// Completou 5 anos no último domingo a graciosa menina Mariana, filha do casal Cirlene e Alexandre Braga de Souza, família estimada no Bairro Dom Rodrigo.

Os 80 anos de D. Enedina

A estimada Sra. Enedina Cantuário, nascida e criada no Bairro do Caonze, festejou 80 anos de idade no dia 29 de maio último. Por esse motivo, foi celebrada Missa em Ação de Graças na Igreja do Sagrado Coração de Jesus, tendo comparecido seus filhos, netos e bisnetos, além de muitos amigos, dentre eles o vereador Carlos Ferreira (Ferreirinha), Tio Allan e Flávio Sílvio, todos demonstrando o quanto D. Enedina é querida na comunidade do Caonze.

Poucas & Boas

A Fazenda Tucano, de Tinguá, viverá neste dia 6 mais um domingo festivo, a partir das 9 horas, com grande show em homenagem ao aniversário do Roberto Promoções. Lá estarão, entre outros, Gustavo Lins, Perlla, Diwali, Scracho e os grupos Pique Novo, Sociedade do Samba e Alô Som. Para o dia 4 de julho, presença do grupo Raça Negra. /// Por iniciativa do Sistema Firjan e do Instituto de Panificação e Confeitaria do Estado do Rio (IPC-RJ), em parceria com o Sindicato das Indústrias de Panificação e Confeitaria da Baixada Fluminense, vai ser realizado no próximo dia 8, terça-feira, às 13 horas, o Seminário *Panificação e Ação*. O evento vai ser na sede da Firjan, à Rua Gerson Chernicharo, 1321, Bairro da Luz. /// A Escola Municipal Shangri-lá, do Bairro Parque todos os Santos, em Nova Iguaçu, promove neste sábado, dia 5, uma gincana ecológica na comunidade, cujas atividades estão previstas para o período das 8 às 17 horas. /// O professor de danças Carlinhos de Jesus acertou os ponteiros com a Escola de Samba Beija-Flor e vai formar, no Carnaval de 2011, a comissão de frente da azul e branco. O enredo será em homenagem ao cantor Roberto Carlos, que estará na Escola dia 16 deste mês para discutir os detalhes. /// O restaurante Só na Massa, da Av. Dr. Mário Guimarães, 563, no centro, vai promover no dia 13 próximo, a partir das 14 horas, grandiosa feijoada acompanhada de uma roda de samba, abrilhantada por Jairo Bráulio, Dandy, Rodrigo, Chico do Surdo e outros convidados. O ingresso é R\$ 10, com direito à feijoada. /// Na Riosampa, haverá neste sábado (5), às 22 horas, a gravação do DVD da equipe Furacão 2000 Armagedon, com mais de 20 atrações. Comando de Rômulo Costa e Priscila Nocetti. Informações: 3343-2000. // **Pensamento:** "A vida é uma tragédia quando vista de perto, mas uma comédia quando vista de longe". (Charles Chaplin)

Nova Iguaçu promove mostra de dança gospel



Escola de Dança Novos Passos Nova Iguaçu

Com patrocínio do Fundo Municipal de Cultura Antonio Fraga, a Prefeitura de Nova Iguaçu promove a I Mostra de Dança Gospel de Nova Iguaçu. O evento acontece neste sábado, dia 5, às 15h, na sede da Comunidade Evangélica Sarando a Terra Ferida – Rua São Pedro, nº 12, Miguel Couto. O ingresso custa R\$ 2 mais um quilo de alimento não perecível.

Às 10 horas a bailarina Adriana Miranda dará uma aula de dança com o tema *As bases para uma boa coreografia*. Já a partir das 15h, acontecem

as apresentações dos grupos Escola de Dança Novos Passos, Academia de Dança Adriana Miranda e de coreografias infantis, de jovens e adultos. Informações pelos telefones: 9747-0599 / 9173-1419.

Serviço

Local: Comunidade Evangélica Sarando a Terra Ferida – Rua São Pedro, 12, Miguel Couto – Nova Iguaçu. Dia: 5 de junho (sábado). Horário: às 10h e apresentações a partir das 15 horas. Ingressos: R\$ 2,00 + 1 quilo de alimento não perecível.

FAROL DAS TINTAS

VENDE SEMPRE POR MENOS

TINTAS * ÓLEOS * PINCÉIS * ALVAIADES
GESSOS * COLAS * VERNIZES * LIXAS *
TRINCHAS * BROCHAS

Rua Quintino Bocaiúva, 53/05 - N. Iguaçu - RJ
Telefones: 2667-8226 / 2767-8388

Fala Sério

JUNINHO CARNAVALESCO



Pontinhos de lama

Tenho recebido, semanalmente, e-mails e ligações do pessoal responsável pelos Pontinhos de Cultura do município e sempre tenho que explicar que não estou mais coordenando nenhum projeto. É que tem gente com medo de atender telefone e comparecer às reuniões, porque o dinheiro da cultura virou peru de Natal e fantasia de Carnaval. É o que acontece quando se coloca rato pra tomar conta de queijo. Depois não adianta ficar juntando jornal.

Que rei sou eu?

Confesso que fiquei triste quando fui comunicado que o rei momo Altair Fogueteiro desistiu de ser o enredo da Unidos de Santa Rita no próximo Carnaval. Altair, além de grande amigo, é uma figura ímpar no município e merecedor da homenagem, além de ter uma bonita história de vida. Segundo estou sabendo, nosso rei passou a servir um rei acima de todos os reis. Ai eu vi vantagem.

Diga-me com quem andas

Públio Élio Trajano Adriano foi imperador romano de

117 a 138, sendo considerado um dos cinco bons imperadores. Era amante da cultura e da democracia, além de ser um governante justo. Era um homem de bem, um exemplo a ser seguido e jamais se veria um homem de tal dignidade fazer o símbolo do CV ou bater em mulher. Não é qualquer Adriano, digno de ser chamado de imperador.

Ferreiroscar

Reconhecer o valor daqueles que, mesmo no anonimato, prestam serviços às suas comunidades nas mais diversas áreas é o mínimo que poderia fazer o poder público. Desta forma é de se louvar o esforço do vereador Carlos Ferreira, o Ferreirinha, que através do projeto Celebidades Populares vem desde 2003 prestando homenagem àqueles que constroem a história e o progresso de nossa cidade. Parabéns ao nobre vereador.

Versossatânicos

Seja sensato, não reclame
O coração bate, o sangue

Evite o infarto e o derrame
Pague logo o que você deve.

Ética foi tema de Feira Cultural do Colégio Tamandaré

Colégio Tamandaré/Divulgação



Alunos montaram uma pista de trânsito com material reciclado

Sábado passado os alunos do colégio Tamandaré de Nova Iguaçu tomaram o lugar dos professores para dar uma aula de cidadania. Utilizando diferentes áreas do conhecimento, a garotada usou e abusou da criatividade para falar sobre ética.

Os donos do futuro mostraram o mundo que querem herdar: mais solidário, com desenvolvimento sustentável, seriedade no exercício profissional e a globalização da paz.

Para falar sobre ética no trânsito, os alunos da oitava série montaram uma pista com faixa de pedestres, placas de sinalização e semáforo com cabos de vassoura, latinhas de leite em pó e conexões hidráulicas de PVC. Levaram tão a sério o trabalho escolar que conquistaram o apoio do Detran, que enviou cartilhas sobre educação no trânsito e panfletos e adesivos da Operação Lei Seca. O problema de deslocamento dos cadeirantes e o perigo de jogar lixo pela janela dos veículos estavam incluídos nas explicações.

Sobre a questão do meio ambiente, temas como erosão, enchentes, deslizamentos de terra, queimadas, efeito estufa e reciclagem de lixo mostraram o tanto de preocupação da garotada com o planeta que vão herdar.

Mas o futuro não dominou a Feira Cultural do Tamandaré porque o presente e o passado também tiveram vez. Para falar sobre ética na

Arquitetura e Engenharia, foi lembrado o caso de Sérgio Naya e o desabamento do edifício Palace. Outros temas polêmicos também entraram na discussão, como questões de intolerância religiosa, eutanásia e alertas sobre pedofilia na internet.

Quando a questão era saúde, a ética na medicina era o assunto preferido. Nessa área brilhou, literalmente, o estande da sexta série sobre a doação de órgãos, graças ao broche de coração piscando incessantemente. Nesse estande os visitantes tomavam conhecimento que apenas seis brasileiros em cada um milhão doaram órgãos no ano passado.

O toque fashion da Feira Cultural ficou por conta das camisetas usadas pelos alunos. Sem jamais esquecer a elegância, a camiseta que atraiu mais olhares foi a da barraca de Cuba que estampou o rosto de Che Guevara em nove pequenas fotos, cada uma de uma cor. E seguindo a linha das mensagens politizadas, a do estande sobre Ética na Política pedia para os eleitores pensarem bem antes de escolher um candidato na próxima eleição.

Para atrair visitantes para os estandes vários recursos foram utilizados, como a distribuição de brindes, doces e lembranças. Tudo, claro, muito bem temperado ao som das bandas de pop-rock ARM-7 e Identidade.



Notícias de Primeira

*MARCOS MENDONÇA

Zico no Flamengo



Um gol de placa. É assim que pode se chamar a contratação de Zico pela presidente Patrícia Amorim, que a partir de agora será o homem forte do Flamengo na área do futebol. Vale ressaltar que todos os presidentes que passaram pela Gávea fizeram o mesmo convite, mas somente agora ele foi aceito. A seriedade do projeto a ser desenvolvido foi o fator fundamental para a decisão tomada, e com certeza a torcida aprovou a iniciativa. No campo, a vitória sobre o Palmeiras, num jogo medíocre, colocou a equipe na quarta colocação do Brasileiro, dando sobrevida ao técnico Rogério Lourenço, que segue na rotina de matar um leão por jogo. Mais uma vez Vágner Love resolveu, mostrando que a primeira missão do galinho será mantê-lo no grupo.

Amistoso da Seleção



A vitória sobre o Zimbábue por 3 a 0, num amistoso comple-

tamente desnecessário, que poderia ter tido conseqüências trágicas para a nossa Seleção, caso houvesse uma lesão grave, mostrou que o grupo está pronto dentro das limitações impostas pela convocação para o início da Copa. A novidade boa foi a atuação de Michel Bastos, que muitos não acreditam ser a melhor opção para a posição. Agora vem a Tanzânia, outro confronto absurdo programado pela CBF. Que Deus nos ajude.

Copa Mauro de Britto



Está sendo realizada, em Seropédica, a Copa Mauro de Britto, realizada pelo desportista Dedé, que há muitos anos batalha pelo esporte amador local. Vários times de todos os cantos do Município estão marcando presença, fazendo da competição um grande atrativo para a cidade. Os jogos tem a cobertura da Rádio Tropical AM 830, e o sucesso têm sido uma constante. De parabéns o vereador Mauro de Britto, pela iniciativa, que ajuda no crescimento do esporte na região.

Expo de Itaguaí

Já estão definidas as atrações para a Exposição Agropecuária de Itaguaí, que esse ano será realizada nos dias 1º, 2, 3, 4 e 5 de julho, no Parque de Exposições da cidade. Estarão presentes Sorriso Ma-



mais favoráveis para que a população fique mais tranqüila. Na ocasião, o amigo Daniel Pereira, comunicador da Rádio Grande Rio, nos representou levando nosso abraço aos mandatários da segurança local.

Flusão demais



Sob o comando de Muricy e Fred, o Fluminense vai muito bem obrigado no Brasileiro. Com raça e determinação, a vitória sobre o Vitória da Bahia mostrou que a equipe, definitivamente, tem a cara do técnico, tal é a vontade de ganhar demonstrada. A nação tricolor, emocionada, agradece tanto empenho, já que não estava acostumada com tantas vitórias. Foto do Fred

Audiência total

Os últimos números apresentados pelo Ibope dão conta da grande audiência conseguida pela equipe de esportes da Rádio Tropical AM 830, em suas participações. De segunda a quinta-feira, no horário das 20 às 21h, quando acontece o Programa Tropical nos Esportes, o número de ouvintes chega a 3646 por minuto. No sábado e domingo, por ocasião das jornadas esportivas, a audiência dispara, perfazendo no total da semana, mais de um milhão e seiscentos mil ouvintes. De parabéns toda equipe pelos índices conquistados.



roto, César Menotti e Fabiano, Chiclete com Banana, Titãs e o primeiro dia dedicado à música Gospel. Haverá também rodeio, vaquejada e muitas outras atrações, o que faz do evento a maior Exposição do Estado. Vale à pena marcar presença. Estaremos lá, ao vivo, registrando a festa.

Mudança na segurança de Itaguaí



Foi realizada, na Câmara Municipal de Itaguaí, uma Audiência Pública para discutir as diretrizes de segurança a serem colocadas em prática na cidade, com a chegada do 24º Batalhão da Polícia Militar, que irá substituir o 27º. Sob o comando do Coronel Fontenele, que causou uma boa impressão, a cidade terá implementada condições

Caravana SESI de Arte e Cultura chega em Nova Iguaçu

Levando cultura e diversão por todo o Estado do Rio de Janeiro, a Caravana SESI de Arte e Cultura, que neste ano homenageia a grande paixão nacional, o futebol, chega à unidade do SESI/SENAI de Nova Iguaçu. O evento irá acontecer no dia 12 de junho, às 15h, com diversas atrações para o público infantil.

Shows de mágica, esquetes teatrais sobre o futebol, gincana de perguntas e respostas, malabaristas do futebol serão as atrações da Caravana SESI de Arte e Cultura deste ano. Para encerrar a atração, haverá um show com o quinteto Cara de pau com trajes e repertório sobre futebol.

O evento é gratuito. Mais informações no 0800-0231231. O Sesi fica na Rua Gerson Chernicharo, nº 1.321 - Bairro da Luz - Nova Iguaçu.

Leia e assine o

CORREIO DA LAVOURA

Telefones

2668-3949/2765-3160

IGUAFLUX

TOLDOS E COBERTURAS

Solicite a visita de nosso Representante

TEL.: 3773-1117