

**CÓDIGO DE POSTURAS:**

## Uma questão de respeito

Almeida dos Santos

Quem deseja fazer algum telefonema utilizando os aparelhos públicos do centro comercial iguaçuano pode desistir. E que além de ser difícil encontrar um aparelho que funcione perfeitamente, o barulho que é feito no centro da cidade faz qualquer um desistir de telefonar, e se insistir não ouvir nada.

Ignorando o Código de Posturas que a cada dia mais vem sendo deixado de lado, alguns comerciantes fazem uso de microfones e caixas de som amplificadas para anunciarem os seus produtos. Segundo a dona de casa Iracema Basto de Almeida, 35 anos, "o que os comerciantes fazem é um desrespeito à população. Quem precisa ligar com urgência para alguém sofre porque quem está do outro lado da linha ouve mais o preço do produto que está sendo anunciado do que o que a pessoa tem a dizer", comentou.

O desrespeito ao Código de Posturas não só promove a poluição sonora mas, também, a questão estética da cidade acaba sendo agredida. Prova disso é a escuridão da Rua Nilo Peçanha com o Calçadão. Considerado o coração do município, este cruzamento está parecendo mais uma colcha de retalhos ou cortina de ciganos. Fora isso, os bibelôs afixados nas marquises acabam sendo uma ameaça a quem quer caminhar pelo passeio público, isso quando uma banca não está interrompendo a passagem.

Hoje, muito se fala em Shopping à Céu Aberto e projetos que visam não só aquecer a venda, mas sobretudo melhorar a estética da cidade. É bem verdade que isso será um grande avanço para o município mas, quando observada a mentalidade, não de todos, é claro, mas de alguns comerciantes, a grandiosidade do projeto pode ficar comprometida devido ao pensamento laciano e a falta de campanhas por parte do poder público relevando a importância da boa imagem do município. Caso não haja uma mudança de comportamentos, este avanço que há de vir com o Shopping à Céu Aberto pode acabar se tomando o avanço do subdesenvolvimento.

## Bornier veta projeto de lei aprovado por unanimidade pelos vereadores

Em virtude de Nelson Bornier ter vetado o projeto de lei que obriga a instalação de ventiladores e luzes de emergência nos elevadores dos prédios estabelecidos no âmbito municipal, a reportagem do Correio da Lavoura ouviu o vereador Xandrinho (PTB), autor do projeto, para saber o que ele pensa sobre a atitude do prefeito.

Por pertencer a um grupo que foi oposição a Bornier na última eleição, formado pelos Raunheitis e Gonçalves, a reportagem perguntou ao parlamentar se este veto do prefeito poderia ser o primeiro sinal de uma possível represália que ele possa sofrer na Câmara. "Não, eu não acredito que isso represente uma represália, até porque o prefeito não é uma pessoa vingativa. Não seria vetando um projeto como este que ele estaria fazendo represália a mim, e sim à população. Acredito que houve algum encontro de pensamentos entre o prefeito e o secretário alterado, pois foi próprio Vicente Loureiro - secretário de Urbanismo e Meio Ambiente - que me confidenciou, pessoalmente, que foi ele quem indicou

veto ao prefeito. Essa história de que eu sou oposição ao prefeito está muito mal contada. Eu sempre disse que o meu mandato seria voltado exclusivamente para o povo, e como prefeito tem governado para o povo ou não me vejo fazendo oposição a ele. Só para citar um exemplo, esta semana foi aprovado o piso para os servidores municipais em R\$ 182 e eu votei contra. Votei contra porque entendo que o piso deveria ser de R\$ 220, conforme é no Estado, o que, mesmo assim, ainda é pouco, pois o servidor público merece todo carinho, respeito e uma maneira digna para viver. Contudo, ninguém melhor do que o prefeito para saber como andam as contas do município. Quem sabe, já que Bornier é reconhecido como um brilhante político e contador, ele encontre uma forma de elevar o piso dos servidores municipais ao mesmo piso dos servidores estaduais. Isso é uma prova de que pode haver divergências, mas sempre no sentido de melhorar a qualidade de vida da população iguaçuana, e disso eu tenho certeza", comentou.

Conclui na página 2

**VISTORIA ANUAL**

## Cositrans convoca taxistas, proprietários de transporte escolar e frete (página 3)

**ney Crespo**

SE UMA CPI FOSSE HONESTA E ÚTIL...

**CP**

UMA CPI ASSIM NÃO CAI BEM EM NUNCA!



© by ney crespo 2001

## Aluguéis de veículos pode virar tema de discussão na Câmara

Que o Nelson Bornier é considerado um dos melhores contadores que já passaram pela história de Nova Iguaçu, isso todo mundo sabe. Contudo, algumas atitudes administrativas do prefeito e publicadas nos Atos Oficiais do Executivo podem acabar se tornando objeto de discussão na Câmara, não pelo fato delas apresentarem alguma ilegalidade, mas simplesmente para que os critérios utilizados sejam esclarecidos à população. É que observando os Atos Oficiais do governo, encontra-se aluguéis de carros com valores bem diferenciados, ainda mais quando comparados aos critérios publicados.

Nodia 6 de março, nos Atos Oficiais, aparece num termo aditivo ao contrato de um veículo para passageiros com motor 1000 cilindradas, por 20 meses, do valor R\$ 37,8 mil, o

acréscimo de mais um mês pagando a quantia de R\$ 1.890. No dia seguinte outro contrato de um veículo de motor 1000 cilindradas é publicado, sendo que por 6 meses e no valor de R\$ 11.340. Vale ressaltar que em ambos os contratos a modalidade da licitação é convite e a empresa beneficiada é a Ban Car de Iguaçu Veículos Ltda. Não param por aí os contratos feitos entre a Prefeitura e a empresa. No dia 13 de abril, sexta-feira Santa, mais um contrato, sendo que desta vez para um veículo com motorista, por 6 meses, no valor de R\$ 16.140. Contudo, no dia 17 deste mês aparece outra transação da empresa com o governo, e desta vez desta vez é o aluguel de 2 veículos por 12 meses no valor de R\$ 60.720, o que representa a quantia de R\$ 2.530, por mês, para cada veículo.

Continua na página 2



Carlos Ferreira quer conhecer o inteiro teor de todos os contratos de aluguéis firmados pela Prefeitura

## Tribuna em Debate discute Incentivos Fiscais



Vicente Loureiro

Ao contrário do que muitos imaginam, não são as indústrias ou mesmo a Refinaria Duque de Caxias que mais geram empregos na Baixada. Nenhum setor emprega tantas pessoas quanto o comércio de Nova Iguaçu. A afirmação é do Secretário Municipal de Urbanismo e Meio Ambiente da cidade, Vicente Loureiro, convidado do painel Na Tribuna em Debate, organizado pela Câmara Municipal de Nova Iguaçu na Terça-feira (10/4). Ele falou sobre os incentivos fiscais que o município pode oferecer às novas indústrias.

Loureiro ressaltou que cidades do interior do Paraná e da Bahia estabeleceram uma concorrência feroz, no que se refere aos benefícios fiscais. "Recentemente uma empresa instalada aqui recebeu oferta para mudar-se para a Bahia com terreno aplanado pela prefeitura local e galpão já construído", comparou o arquiteto. Depois de sua palestra e das perguntas feitas pela plateia, aconteceu uma rápida explanação da chefe da divisão de apoio ao investidor do sistema Firjan, Marta Franco.

Apesar de sua vantagem, o secretário lembrou os pontos positivos para atração das empresas. "A no localizações privilegiadas, à beira da Rodovia Presidente Dutra e também a facilidade de escoamento da produção

da ferrovia, trouxe à cidade o Cimento Lis, que atualmente responde pela Segunda maior fonte de arrecadação de ICMS do Estado".

Na segunda parte do painel, Vicente Loureiro respondeu perguntas de jornalistas, de vereadores e o público em geral. O jornalista Almeida dos Santos, do Correio da Lavoura, quis saber por que a taxa de renovação do alvará é tão alta. Loureiro admitiu que a tarifa é cara e injusta, mas se não houver uma modernização tributária, com auxílio de verba do BNDES, dificilmente a situação mudará. "Senão, quem pagará as contas da viúva? O salário dos funcionários?", perguntou.

Sérgio Roberto, do Jornal Grande Rio, indagou a respeito do projeto da obra da RJ 109 (rodovia que ligaria Duque de Caxias ao Porto de Sepetiba). Vicente Loureiro afirmou que o projeto está empacado, o traçado não evoluiu e que a proposta de construção de uma termoeletrica na área de Adrianópolis, em Tingua, poderia estimular a instalação de novas indústrias no município. "I lá um estudo a respeito e também precisaremos saber qual será o impacto que causará ao meio ambiente".

Conclui na página 2

## Sandra de Sá hoje no SESC

A cantora Sandra de Sá (foto) e Paulinho Moska fazem hoje, no ginásio do SESC, a partir das 20 horas, o segundo show do projeto Junção das Artes. A diretoria do SESC espera repetir o sucesso que foi a apresentação do cantor Ed Motta, em março. Como no primeiro espetáculo do projeto Junção das Artes, Tereza Petsold e o Grupo Expressão estarão ancorando coreograficamente a apresentação dos dois astros da música popular brasileira. (Página 5 - Cultura & Lazer).



W. ANAIA PEDROSO

## Távora convoca moradores para anunciar obras de urbanização

Na próxima segunda-feira, dia 23, o deputado estadual José Távora (líder do Governo do Estado na Assembleia Legislativa) estará reunido com moradores dos bairros Parque São Francisco, Jardim Paraíso I e Jardim Paraíso II, oportunidade em que vai anunciar as obras de urbanização de um extenso programa de melhoramentos que o governador Anthony Garotinho projetou para a região. "Todas essas obras, vale acrescentar, serão realizadas com recursos exclusivamente do erário estadual, administradas pelo Departamento de Estradas e Rodagem", salientou Távora.

A reunião programada com os moradores do Parque São Francisco está marcada para as 18h30m e será realizada na Rua São Sebastião, lote 10, quadra 29. Neste bairro serão implementadas obras de urbanização nas ruas São Jorge, Santa Marina, São Sebastião, São Luiz, Santa Catarina e São Marcos. A reunião marcada para as 19h30m reunirá os moradores dos bairros Jardim Paraíso I e Jardim Paraíso II e será realizada no Ciep 359 Charles Pierrot (Av. Arco Iris, s/nº). Nesses dois



PAULO ROSENBERG

Távora fez questão de destacar que todas essas obras programadas para quatro bairros do Município serão realizadas exclusivamente com recursos do erário estadual.

bairros as ruas pontuadas para serem urbanizadas são Marte, Netuno, Plutão, Av. Cruzeiro do Sul, Saturno, Urano, Vênus, Júpiter, Arco-Iris e Mercúrio (Jardim Paraíso I) e Sudoeste, Oeste, Zenital, Leste, Meridional, Sudeste, Sul, Tropical, Setentrional, Nordeste, Noroeste, Av. Celestial, Estrada Grão Pará e Contorno da Praça (Jardim Paraíso II).

O político dos nossos sonhos  
- Remo Saraiva -  
(página 3)

**COLÉGIO - CURSO EQUIPE GRAU**  
Prê-Vestibular de verdade, só no Equipe  
NOVA IGUAÇU: 667-1188 • NILÓPOLIS: 691-6296



**NEGÓCIO É O SEGUINTE:**

Arthur Cantalice



**Falso valentão**

Salvador (BA) - O senador Antônio Carlos Magalhães (ACM) gosta de arrotar valentia, já agrediu jornalistas, já bateu (com auxílio de parceiros) no senador Ney Suassuna. Mas, na realidade, ACM não passa de um falso valentão que vive recuando em suas empreitadas aparentemente corajosas. ACM é um artista que adora fazer jogo de cena para a platéia.

Vejam o comportamento de ACM em relação ao requerimento solicitando a criação da CPI (Comissão Parlamentar de Inquérito) destinada a investigar casos de corrupção na esfera federal. ACM assinou o requerimento, mas não pediu a seus liderados que fizessem o mesmo. Agiu de maneira igual à de seu "adversário" Jader Barbalho. São vinhos da mesma pipa.

Aqui na capital baiana, continuo lendo, aos pouquinhos, o livro *Memórias das Trevas*, do jornalista João Carlos Teixeira Gomes, no qual ACM é devidamente desmascarado. Na página 169 (o livro tem mais de 700 páginas), o autor mostra que ACM não é o valentão que procura parecer: "ACM sempre se jactou de suas brigas e alardeou ter enfrentado o terrível Tenório Cavalcanti, fato negado pelo ex-deputado Nei Ferreira, que o acusou, em suas memórias, de proclamar uma coragem cívica e moral que não possui. Ferreira assegurou, no seu livro de memórias, que ACM tremeu diante de Tenório".

*Negócio é o seguinte: esse ACM lembra certos jogadores de futebol que ciscam muito, mas não fazem gol. ACM não 'é de nada, faz onda e depois recua. É um baiano folgado e enganador.*

**Um ACM iguaçuano**

Estando na Bahia desde 15 de fevereiro, não deixo de ler jornais do Rio e de São Paulo. Foi assim que fiquei sabendo como foi o comportamento do deputado Cornélio Ribeiro, ex-PDT e agora no PSB, em relação ao requerimento para criação da CPI da Corrupção.

Enquanto ACM assinou o requerimento só para fazer jogo de cena, o iguaçuano Cornélio Ribeiro, aparentemente um político de oposição, nem assinou o referido documento.

*Negócio é o seguinte: tudo indica que o ilustre parlamentar iguaçuano seguiu a orientação desse rapaz que tem o apelido de Garotinho, hoje membro da ala fisiológica do PSB, aquela ala admiradora do presidente viajante e entreguista.*

**Pelé jogando mal**

No momento, estão funcionando duas Comissões Parlamentares de Inquérito (CPIs) que investigam irregularidades e patifarias no futebol brasileiro. Uma CPI é da Câmara dos Deputados, outra é do Senado.

Pelé, que além de ter sido fenomenal jogador de futebol, é um rico empresário atuando na área do esporte e do chamado marketing, não está gostando das investigações, pois as empresas dele também foram colocadas sob suspeita.

Outro dia, Pelé estava na França e de lá ligou para o relator da CPI, deputado Sílvio Torres (PSDB-SP) criticando a prorrogação dos trabalhos e dizendo que a CPI está atrapalhando o futebol brasileiro.

*Negócio é o seguinte: Pelé, nesse caso, está jogando mal, esta chutando com a canela. O funcionamento das duas CPIs não atrapalha o nosso futebol. O que atrapalha são as negociatas, as roubalheiras praticadas por cartolas mafiosos que enriquecem e, ao mesmo tempo, colocam os clubes em situação de falência.*

**DECOR ESTÚDIO**

PROMOÇÕES ARTÍSTICAS E COMUNICAÇÃO VISUAL

- LETREIROS
- FACHADAS
- SILK-SCREEN
- SINALIZAÇÃO
- LUMINOSOS
- BACK-LIGHT
- FRONT-LIGHT
- REC. ELETRÔNICO
- CAMISETAS PROMOCIONAIS
- PINTURAS ARTES
- PINTURA GERAL

Av. Gov. Amaral Peixoto, 475 (sobrado) - Nova Iguaçu - RJ (Entrada pelo estacionamento)

Tels.: 767-5397 / 667-5684

E-MAIL: decor.studio@ig.com.br



DESDE 1967  
**ORJUÇO MORETTI CONTABILIDADE**

Legalização de Firms, Escritas Fiscais e Comerciais, Imposto de Renda Física e Jurídica e demais Serviços Contábeis

R. Dr. Otávio Tarquínio, 1000 Centro - 26215-340 Nova Iguaçu - RJ

Tels.: 767-8559 / 667-4742

e-mail: orjuco@uol.com.br

**Vistoria Anual**

**COSITRAN convoca taxistas, proprietários de transporte escolar e frete**

Os motoristas de transportes escolares, de carga frete e táxis devem ficar atentos para o calendário de vistoria estabelecido pela Secretaria da Coordenação do Sistema Municipal de Trânsito de Nova Iguaçu. As avaliações das condições dos veículos começam no dia 2 de maio e vão até 6 de julho, mas os proprietários devem observar as datas referentes a cada categoria. Para a inspeção é necessário estar com a documentação em dia, além do pagamento da taxa de uma Ufir, cerca de R\$ 32,87, o mesmo valor do ano passado.

O requerimento deve ser feito na Rua Reverendo Pe. João Musch, nº 34, bairro Ca-

liforma, das 9 às 14 horas, com pelo menos sete dias de antecedência. No ano da vistoria o motorista deve apresentar xerox e originais dos seguintes documentos: cédula de identidade, de CNH e CPF, certificado de vistoria referente ao exercício de 2000 expedido pela S-Cositrans, de propriedade do veículo, licenciado para o exercício de 2001, e quitação do ISS e de pagamento da taxa de vistoria. Também são necessários o comprovante de residência, o nada consta de multa e certificado de verificação de taxímetro expedido pelo IPEM-RJ, válido para o exercício 2000/2001

(somente para os táxis). De acordo com o Secretário de Transportes, Jamil Rime, a cidade tem hoje 343 táxis e 30 veículos escolares, cujo serviço foi regulamentado no ano passado. "Antes, qualquer um transportava crianças, sem oferecer segurança. Hoje, os veículos têm que obedecer as regras estabelecidas, como por exemplo faixa, vidro com abertura próxima de 4 centímetros e portas sem maçanetas", esclareceu Jamil. O mesmo acontece no caso dos táxis, que só podem circular com taxímetro e identificação do veículo, para facilitar na hora de o passageiro precisar fazer uma reclamação.

**CALENDÁRIO**

Transportes escolares: de 2 18.05.2001  
Transporte de carga na modalidade frete: de 21 a 31.05.2001  
TÁXIS - Data da apresentação do veículo

DATA	PONTOS
De 01 a 08.06.2001	01 e 03
De 11 a 15.06.2001	02, 08, 10, 13 e 16
De 18 a 22.06.2001	04, 09 e 11
De 25 a 29.06.2001	05, 06, 12 e 14
De 02 a 06.07.2001	07, 15 e 19

Outras informações pelos telefones 667-2640 ou 667-1316

**Remo Saraiva**



**O Político dos nossos sonhos**

De um modo geral, os países mais desenvolvidos do mundo já passaram pelo processo da reforma agrária. No entanto, para o Brasil, este procedimento faz parte de uma realidade ainda distante, tendo em vista os muitos interesses e consequências que estão em tomo desta questão.

Os políticos eleitos pelo povo, que são "supostamente" os representantes legais que deveriam lutar e defender os direitos e reivindicações populares em Brasília, na verdade, depois que conseguem seus cargos, passam a atender aos interesses das minorias potencialmente econômicas que investiram em suas campanhas. É desta forma que se formam as "bancadas políticas" dentro do Congresso, como as bancadas ruralista, dos banqueiros, dos donos de faculdades e colégios particulares, entre outras. É justamente a bancada ruralista a grande responsável por não deixar que em hipótese alguma a reforma agrária venha a acontecer, ferindo os interesses especulativos dos grandes latifundiários.

Infelizmente, a maioria dos políticos do nosso país é corrupta e não dignifica os votos que recebe. Mas o brasileiro mantém a esperança de ainda surgir alguém que verdadeiramente lute por ele, que seja ousado e bata de frente com as bancadas políticas conservadoras; alguém que, por exemplo, enfrentasse os ruralistas do Congresso, discursando:

*"Prezados colegas, É preciso que discusamos sobre a reforma agrária, um assunto que já virou rotina nos dias de hoje.*

*Incrível, como um país com tal porte tenha uma disparidade tão grande em nível de distribuição de terras. Certos grandes proprietários rurais não têm fazendas, mas sim, verdadeiros estados ou países. E o nosso Brasil, o "país continente", com mais de oito milhões de quilômetros quadrados, tem gente que*

*não possui terra onde morar e retirar a sua subsistência. Como isso é possível? Pois eu lhes digo, Senhores. Toda causa deste problema começou no passado, com as Capitania Hereditárias; refiro-me à estrutura fundiária do Brasil, que parece não ter mudado nada da época dos donatários até os dias atuais.*

*Deveríamos ter vergonha! Para todo lado vemos miséria, fome, opressão, racismo e "sem-terras", em oposição a prédios (condomínios) luxuosos e superprotegidos, mansões e fazendas de incontáveis mil hectares.*

*Sei que posso muito bem com meu discurso estar ferindo os tímpanos dos nobres colegas presentes, políticos que aqui representam os interesses dos grandes latifundiários inescrupulosos. Desculpem-me aqueles que não têm o "rabo preso", pois isto é apenas um desabafo contra os corruptos que temos infelizmente que conviver. Antes que alguém levante e se pronuncie contra mim, eu mesmo falo: "Isto é uma calúnia!"*

*Peço os Senhores que ponham a mão na consciência, e se juntem a mim na causa da reforma agrária. Se queremos mudar este país, que comecemos a partir de agora. Mas antes, precisamos criar os subsídios necessários para que os "sem-terra" possam se estabelecer e conseguir sua subsistência. Ai sim, com uma nova estrutura fundiária, poderemos fazer a tão sonhada (para muitos) reforma agrária. E este o meu projeto de lei a ser votado pelos senhores. Conto com o "sim" dos coerentes, e também com o dos com peso na consciência. Ajudem-me a virar uma triste página de nosso país; mudemos juntos a história da nação.*

*Brigado a muitos pela atenção, e a alguns pela compreensão.*

*É... quem sabe um dia este quimérico político deixe o mundo dos sonhos e venha se tornar real... quem sabe?*

*Andando por aí*



**JOÃO DA RUA**

**Vaga Certa vem para ajudar o comércio**

A matéria veiculada neste jornal há quinze dias, sobre o trânsito intenso de ônibus na Av. Mal. Flonano Peixoto e a crise no comércio de Nova Iguaçu, onde o consumidor não tem vaga para estacionar seu carro com segurança para fazer compras, levou a Prefeitura a atender as reivindicações dos comerciantes e implantar o Vaga Certa, que já está funcionando desde quarta-feira, com tempo limitado de duas horas a R\$ 1,50, com o objetivo de gerar rotatividade das vagas no centro e ajudar a movimentar mais o comércio da cidade.

A primeira parte do Vaga Certa, ou setor A, compreende 360 vagas em ruas localizadas no centro e ao lado da Prefeitura. A empresa concessionária de serviços Nova Park vai se responsabilizar por danos no automóvel e até por roubos, como cláusula do contrato. A empresa vai pagar ISS e demais taxas, como alvará, para utilizar o solo público.

O próximo passo será implantar o Vaga Certa no lado residencial da cidade (Fórum Itabaiana) e na periferia, nos distritos de Austin e Miguel Couto.

**Precisamos de mudanças urgentes no trânsito**

Com a implantação do Vaga Certa, que veio para dar mais rotatividade e ajudar a movimentar o comércio de Nova Iguaçu, está na hora de aliviar o trânsito da Marechal Floriano, desviando o itinerário dos ônibus que saem do Terminal da Coderte para a D. Walmar, seguindo pela Via Light e Cel. Francisco Soares, deixando livre o trecho da Catedral até o Sendão. A principal avenida da cidade ficaria também com o Vaga Certa e um trânsito suave só de automóveis e ônibus circulares.

**Restaurante popular será na Associação Rural**

Com o prazo de obras previsto para 120 dias, o governador Anthony Garotinho já autorizou a construção do Restaurante Popular em Nova Iguaçu, que irá funcionar nas dependências da Associação Rural com estrutura para servir 3 mil refeições diárias ao preço de R\$ 1,00, como na Central do Brasil.

**Garotinho nomeia ex-prefeitos para a Secretaria da Baixada**

Após anunciar a licitação das obras de duplicação da adutora do Guandu para o próximo dia 25, com o objetivo de resolver em definitivo o problema de abastecimento d'água da Baixada, o governador Anthony Garotinho nomeou quatro ex-prefeitos da região para as sub-secretarias. Confirmou Jorge Gama, que já foi deputado federal por Nova Iguaçu, como sub-secretário adjunto 2; indicou a ex-prefeita de Belford Roxo, Maria Lúcia, como adjunta 3; o ex-prefeito de Magé, Nelson do Posto, como sub-secretário 4, e o ex-prefeito de Queimados, Jorge Pereira, como sub-secretário 1. Garotinho manteve o ex-prefeito de Paracambi, Arildo Capitão, que já respondeu como secretário interino da pasta.

A exemplo dos chamados agentes regionais, o governador criou 13 cargos de agentes municipais. Eles irão representar o governador nos municípios e terão a incumbência de elaborar um relatório por semana sobre as ações do governo na região.



**Não deixe para o próximo mês. Anuncie agora no CORREIO DA LAVOURA Tel/Fax: 668-3469**



**EDERRODRIGUES**

COMENTA OS  
NEGÓCIOS ESTRANGEIROS



"Nada a dizer!" (Autoridade brasileira)

**Viagem equivocada da China à Holanda**

Na China, finalmente, recebeu-se a carta do embaixador dos Estados Unidos em que se manifesta o Governo norte-americano, lamentando o acidente que envolveu um avião-espião ianque e um caça chinês sobre o Mar do Sul, no espaço aéreo desse país oriental.

Na Holanda, o Senado aprovou uma lei que permite a eutanásia, isto é, que os médicos possam tirar a vida de doentes incuráveis sob condições restritas, em decisão considerada pelo L'OSSEVATORE ROMANO, por exemplo, como repugnante e criminosa.

Sobre o primeiro fato, as "autoridades" brasileiras produziram o tradicional "nada a declarar". Já quanto ao acontecimento holandês, preferiram deitar falação, defendendo a mesma "solução" para os doentes incuráveis destas terras brasis (e sem qualquer restrição).

Ora, não sabemos por que a reação provocada pelo primeiro fato não foi a mesma que o segundo fato provocou, nestas plagas. Ou vice-versa. Teria, com certeza, sido mais coerente de coerência, entretanto, dentre outras coisas, estamos bastante carentes ultimamente.

A verdade é que a recusa de comentar-se a carta do embaixador norte-americano continha ou não "pedido de desculpas" demonstra que, por aqui, continuam sendo "sagradas" quaisquer manifestações do Grande Irmão do Norte, e permanente a ignorância sobre os mais simples preceitos do Direito Internacional.

Por outro lado, legalizar a eutanásia, no Brasil, pode perfeitamente representar o sinal verde para a utilização como "solução final" do problema da saúde pública, que a incompetência e a indiferença das elites dirigentes têm transformado em insolúvel.

Esta coluna é publicada semanalmente, sob os auspícios da Fundação S.E.A.R.A. - Sociedade Eder Augusto de Recusos e Assistência, Rua Manoel Teixeira, 48, Comendador Soares, CEP 26280-200 - RJ



**INDICADOR MÉDICO**

MÉDICOS • DENTISTAS • PSICÓLOGOS • CLÍNICAS  
LABORATÓRIOS • ÓTICAS • FARMÁCIAS • SERVIÇOS

Nesses 40 anos, nossa melhor recordação é **você**

Ser previdente é estar sempre assim!

**Dr. Ivan Fonseca**

Cirurgião-Dentista CRO/RJ - 2054

CLÍNICA GERAL - PERIODONTIA - RX

3ª, 4ª e 5ª feira, das 08 às 12 horas e das 14 às 18 horas.

Mantém convênios

Estrada Feliciano Sodré, 2139 - salas 5, 7 e 9.  
Tel.: 796-2804 - Mesquita - Nova Iguaçu - RJ



**Dr. José Maria de Azevedo**

CLÍNICA DE CIRURGIAS PLÁSTICAS

- LIPOASPIRAÇÃO de gordura localizada no abdômen, cintura, nádegas, costas, axilas, papadas, mama grande de homem, etc.
- PLÁSTICA DE MAXILA para amolecida, deformada e comprometida, rinosmia, epistaxe
- PLÁSTICA DO ABDÔMEN para distensão da parede abdominal, hérnias, distensão
- PLÁSTICA DE NARIZ para deformada, amolecida, flexão, fraturas, desvio de septo
- PLÁSTICA DA FACE para: boca, lábio, pálpebra, queixo, pescoço
- PLÁSTICA DE ORELHAS, narizes, sobrancelha de pele, orelha deita

CONSULTAS  
768-0313

RUA BERNARDINO DE MELLO, 1399/304 (Centro Médico) - N. IGUAÇU - Terças e quintas das 15 às 19:00 horas

**Dr. TELEMACHO BOLDRIM**

OFTALMOLOGISTA

Professor em Oftalmologia da Faculdade de Medicina Souza Marques

TELEFAX: 667-3584

Rua Paraguassú, 44 - N. Iguaçu - RJ



**Dr. EDISON MATTOS**

CARDIOLOGISTA

Professor de Cardiologia da UNIG

TELEFAX: 667-3106

Rua Barão de Tinguá, 633 - N. Iguaçu - RJ

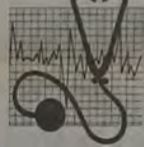

**ÓTICA ALEMÃ**

DETTLING & CIA. LTDA.

- ÓCULOS MODERNOS
  - CONSERVOS
  - OFICINA PRÓPRIA
  - SERVIÇO RÁPIDO E EFICIENTE
- AVIAMOS RECEITAS P/ O MESMO DIA



Rua Otávio Tarquínio, 61 - Nova Iguaçu - RJ

**MEDICINA & SAÚDE**



**Defenda-se contra os males da vida moderna**

Novo produto dá proteção contra radiação do telefone celular, computador e demais aparelhos eletro-eletrônicos

Desde que Thomas Edison ligou o interruptor da primeira lâmpada de energia elétrica comercial em 1882, o homem vem fazendo uso, cada vez maior, da Energia Eletromagnética. O resultado disso é que agora vivemos num mar de radiação eletromagnética que não percebemos e que nunca antes havia existido neste planeta.

A vida hoje, sem a presença dos campos eletromagnéticos é quase impossível, pois eles são emitidos pelos aparelhos considerados indispensáveis para a vida moderna. Toda vez que falamos no celular ou utilizamos o computador e demais aparelhos eletro-eletrônicos, estamos nos expondo diretamente às radiações eletromagnéticas, altamente nocivas à saúde. Estudos científicos realizados em diversos países como EUA, Canadá, França, Inglaterra, Alemanha, Rússia e Japão, demonstram que a exposição prolongada a essas radiações podem produzir doenças perigosas como a leucemia e o câncer, além de diversos outros malefícios.

Ocorre que as ondas eletromagnéticas do telefone celular, do computador e de todos os eletro-eletrônicos interferem nas ondas eletromagnéticas das células do organismo humano, alterando, modificando e influenciando fortemente o padrão genético e celular. Segundo o Dr. Yoshiaki Omura, 63, especialista em ciências médicas e física da Universidade de Columbia (EUA), os campos eletromagnéticos são os responsáveis pela doença de trabalho do século a LER, também chamada DORT, e não apenas os movimentos repetitivos e a postura inadequada. A pesquisa do Dr. Omura fez a comparação das datilógrafas do passado com as digitadoras de hoje. Concluiu que a quantidade de trabalho era a mesma, o que mudou foi o apricimento do campo eletromagnético, daí a grande ocorrência de LER/DORT.

Como o uso desses aparelho e um caminho sem volta a única solução é a prevenção. Pen-

do nisso é que a Naturalmente Anew, em conjunto com a Medicare, estão lançando os produtos da linha Neutronium - NEUT CELL, para neutralizar a radiação do telefone celular e NEUT COMP, para neutralizar a radiação do computador e demais aparelhos eletro-eletrônicos. Ambos foram desenvolvidos com o que existe de mais avançado em tecnologia de bioressonância, dentro dos princípios da Física Quântica, da Química Bio-Inorgânica e da Medicina Bio-Ortomolecular.

Os aparelhos Neutronium Neut Cell e Neut Comp funcionam como um filtro eletromagnético, um bioressonador e um imunizador eletromagnético do corpo humano. Eles harmonizam e equilibram as características das ondas magnéticas, evitando os efeitos nocivos no organismo. Amplificam e potencializam os níveis de vitalidade do organismo, através da sua ressonância com as células saudáveis. Esta mesma ação de bioressonância amplifica a qualidade biológica celular, aumentando a performance orgânica e tornando o indivíduo imune aos indesejáveis efeitos das radiações eletromagnéticas.

Veja alguns efeitos nocivos provocados por essas radiações: perda parcial da memória, fadiga e estresse, ansiedade e depressão, diminuição da potência sexual, desequilíbrio hormonal, alteração do fluxo de cálcio no corpo humano, alteração do sistema imunológico; insônia; sensação de peso sobre os ombros, dormência e formigamento, sensação de que o sono noturno foi insuficiente, contínuo cansado e com dores esporádicas, olhos vermelhos e dor de cabeça; tensão no tendão dos músculos extensores dos dedos e nos nervos.

Os produtos estão disponíveis em quatro modelos: dois cilíndricos, para uso em mesa; um no formato de chaveiro; e outro com adesivo, para colar no celular. Mais informações sobre os produtos Neutronium NEUT CELL e NEUT COMP, pelo telefax (11) 3168-8933, ou pela Internet: www.anew.com.br e sac@anew.com.br

**UNIG E SEBRAE-RJ**  
**PÓS-GRADUAÇÃO**

60 CURSOS "Lato-Sensu"

**Administração e Finanças**

- Administração Desportiva
- Administração Financeira
- Administração Hospitalar
- Comércio Exterior
- Gestão da Responsabilidade Fiscal
- Gestão de Recursos Humanos
- Gestão de Risco e Análise de Crédito
- Gestão de Tributos: Auditoria Fiscal e Tributária
- Gestão de Produção
- Liderança Empresarial
- Marketing Estratégico
- Qualidade e Produtividade
- Marketing de Tecidos e Vestuário
- Marketing de Varejo
- Gestão de Negócios de Pequena e Média Empresa
- Gestão e Desenvolvimento de Universidade Corporativa
- Gestão de Empresas de Varejo
- Gestão de Empresas de Saúde
- Gerenciamento da Construção
- Gestão e Desenvolvimento Comunitário
- Gestão Estratégica de Empresas
- Negociação, Mediação e Arbitragem nas Relações de Trabalho

**Ciências Biológicas**

- Microbiologia
- Parasitologia

**Ciências Exatas**

- Matemática

**Ciências Sociais**

- História do Brasil

**Letras**

- Língua Portuguesa
- Língua Inglesa
- Literatura Infanto-Juvenil

**Direito**

- Direito do Trabalho
- Direito, Magistratura e Ministério Público
- Direito Civil
- Direito Penal
- Direito Administrativo
- Direito das Relações Econômicas
- Direito Processual

**Educação**

- Educação Infantil
- Pedagogia Empresarial
- Psicomotricidade
- Administração Escolar
- Orientação Educacional
- Docência do Ensino Superior
- Psicopedagogia
- Supervisão Escolar
- Educação Especial

**Informática**

- Banco de Dados
- Projeto e Gerência para Internet
- Redes de Computadores
- Comércio Eletrônico
- Desenvolvimento de Software Orientado a Objetos
- Analista Programador de Sistemas de Computação

**Melo Ambiente**

- Ciências Ambientais
- Direito e Gestão Ambiental
- Educação Ambiental
- Gestão Ambiental na Empresa
- Gestão Ambiental no Município

**Saúde**

- Psicologia Médica
- Neurofisiologia Aplicada
- Fisioterapia: Cinética Funcional



UNIG - Nova Iguaçu  
Av. Abílio Augusto Távora 2134  
UNIG - São João de Meriti  
Rod. Presidente Dutra 4300  
UNIG - Itaperuna  
Av. Zulamith Blencourt 22

R\$ 160,00  
1ª parcela em abril

0800-212013  
0800-782020

Inscrições abertas  
das 8h às 22h



SEBRAE - Nova Iguaçu:  
Travessa Irene 46, Centro  
SEBRAE - São João de Meriti:  
Rua Santo Antonio 155  
Cj. B, Centro  
SEBRAE - Itaperuna:  
Av. Cardoso Moreira 948

Mantenha sua saúde em dia. Leia o



**INDICADOR MÉDICO**  
**DO CORREIO DA LAVOURA**

**Cultura, Lazer & Variedades**



**Artur Barroco, o 5º filatelista do mundo**

Um velho e querido amigo do Correio da Lavoura Quem mais poderia ser senão este bravo catarinense, já chegado aos 85 anos e que acaba de receber o diploma Who and Who, outorgado pela Guinness Book of World Record, de Westbourne Grove, Londres, confirmado a edição nº 2000, o que o credencia como o 5º jornalista filatélico na face da Terra que atingiu essa marca em quarenta anos de jornalismo.

Artur Barroco, como se sabe, foi colaborador, durante muitos anos, do Correio da Lavoura, onde manteve a coluna intitulada CL Filatélico. Barroco, que nasceu em Florianópolis (Santa Catarina), estará completando este ano, no dia 16 de julho, oitenta e seis anos de idade. Ele aqui está desde 1945, ano em que retornou da Itália como integrante da gloriosa Força Expedicionária Brasileira. Neste momento, cabe a todos aqui do CL parabenizar mais uma vez este grande idealista, que devotou mais da metade de sua longa existência à causa da Filatelia, e que ele mesmo deixou patente num pequeno texto de sua autoria intitulado "Selo Postal - Instrumento de Cultura", que diz:

*O Selo é um símbolo do que fomos. Testemunho vivo do que somos. Miragem expressiva do que tivemos de ser. O Selo educa. Educar é ambientar o indivíduo a respeitar a si próprio e a sociedade que o cerca. Colecionemos selos e seremos felizes!*

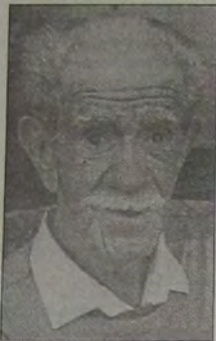

**Show de música e dança no Sesc reúne Sandra de Sá, Paulinho Moska e Tereza Petsold**

A dança e a música dividem as atenções do público mais uma vez no palco montado no ginásio do SESC de Nova Iguaçu, neste sábado, 21. Depois do sucesso do show de Ed Motta, coreografado pela bailarina Tereza Petsold e o Grupo Expressão, a direção do SESC brinda agora o público com uma dose dupla, ou melhor, tripla de talento: Sandra de Sá e Paulinho Moska se apresentam com show coreografado mais uma vez pelos bailarinos iguaçuanos, a partir das 20 horas.



A proposta do projeto **Junção das Artes**, uma iniciativa do gerente da unidade, Bruno Villas Boas, é unir dança e música e levar à comunidade um belo espetáculo de arte ao alcance de todos. Desta forma, o público tem a oportunidade de assistir a coreografias inéditas, elaboradas especialmente para abrir os shows de grandes nomes da música popular brasileira.

Tereza Petsold vai se apresentar com o Grupo Expressão, dirigido por ela. Serão ao todo dez bailarinos coreografando grandes sucessos do repertório de Sandra de Sá e Paulinho Moska, entre eles, **A Seta e o Alvo**, **Me Chama de Chão** e o **Último Dia**, **Joga Fora no Lixo**, **Retratos e Canções** e **Soul de Verão**. Tereza promete esquentar a platéia para o show. "Estamos preparando uma grande surpresa para o público", revelou esta semana.

Bruno Villas Boas está apostando no projeto para levar mais cultura, lazer e diversão à comunidade. "O show de estréia, com Ed Motta e os bailarinos iguaçuanos no mês passado, provou que o projeto já é um sucesso", disse Bruno. Na estréia, estiveram presentes no ginásio do SESC cinco mil pessoas, aproximadamente.

O SESC fica situado na Rua D. Adriano Hipólito, nº 10, bairro Moquetá. Os ingressos custam R\$ 5,00 (não comerciários) e R\$ 3,00 (comerciários).

**CORREIO DO DISCO**

Jarbas Gonçalves

**Mr. Jam**

O Mr. Jam está de volta com todo o seu ritmo e animação. Depois do sucesso absoluto de "Rebola na Boa", agora é a vez do CD **Supersônico**, onde a banda mostra a sua veia pop, através de canções com melodias envolventes e refrões marcantes.



Formado pelos irmãos Fabinho (voz e violão) e Laura Almeida (voz) e também por Rodrigo Santo Anastácio (guitarra) e Edu Braga (baixo), o grupo, que começou sua história em um festival de música no colégio, completa em outubro 10 anos de estrada. O CD **Supersônico** foi gravado em São Paulo, com supervisão de Dudu Marote e produção de Ricardo Pinto.

**Sem Compromisso**

Depois de vários CDs de sucesso o **Sem Compromisso** lança o seu primeiro trabalho ao vivo pela WEA. O CD conta com os maiores hits do grupo, incluindo canções de seus álbuns anteriores: "A Toa Pra Te Amar", "Assim É O Nosso Jeito", "Parte Desse Jogo", "Felicidade Escondida" e "Prá Ficar". A produção é de Jorge Cardoso e o álbum foi gravado num show no Terra Brasil em São Paulo. E a primeira música de trabalho é a inédita "Meu Desejo".

**Bis Cantores do Rádio**

A EMI resgata em 25 CDs duplos a história da nossa MPB



Após o sucesso dos últimos lançamentos no formato de álbuns duplos a preços populares, nas séries BIS, BIS JOVEM GUARDA e BIS SERTANEJO, a EMI reloma com mais um resgate em 25 CDs duplos com artistas de primeira grandeza (como Maysa na foto) na história da nossa mais genuína música popular, um documento da maior relevância, agora ao alcance do grande público.

Esta coleção traz cantores populares de diversos estilos e tendências que têm em comum o fato de terem feito carreira em uma época em que o rádio era o principal veículo de massa.

**Carlos Bona - "Existe Um Gaminho"**

Depois de 20 anos na linha romântica, Carlos Bona resolveu mostrar um lado que também esteve presente em seu trabalho: o espiritual. E como surgiu forte. Surgiu com a vontade de acalmar, de relaxar, de mostrar que as conturbações passam e que a perseverança, o otimismo e a fé são sentimentos dos mais importantes na vida. Essa é a síntese do que esperar (ou melhor, do sentir), com o primeiro disco religioso de Carlos Bona - e também o 11º da carreira. Lançado pela Paulinas-Comep, "Existe Um Caminho" traz 12 faixas, todas compostas pelo próprio Bona. A exceção fica por conta da faixa-título, de autoria de João da Viola e Mulata.

**As Meninas**

Além do acarajé, do dendê, da moqueca, da pimenta malagueta e do Pelourinho, resposta rápida o que é que a Bahia tem? Quer uma ajuda? Pode deixar que AS MENINAS estão aí para responder. No ano passado, com muito suingue, suor e alto-astral, Carla Cristina e Cia. fizeram o Brasil, de ponta a ponta, chacoalhar ao som de "Xibom Bombom". Afinal de contas, quem é que não dançou com... "e o motivo todo mundo já conhece/é que o de cima sobe e o de baixo desce". Agora, pegando carona nesse sucesso todo, o grupo As Meninas chega novamente no pedaço com um pique de dar inveja a qualquer um. O novo CD "Tapa Aqui, Descobre Ali" tá aí para colocar As Meninas novamente nas paradas.



**CINEMA**



● **CINE CENTER 1** - "Provas de vida" (lançamento). Censura: 10 anos. Horário: 13h - 15h - 17h - 19h e 21 horas

● **CINE CENTER 2** - Dois filmes pornográficos (sexo explícito) - Censura: 18 anos. Sessões contínuas a partir das 13h30m. Iguacu Center. Av. Marechal Floriano Peixoto, 1.480 - Tel. 768-0767

● **CINE VERDE** - "O corpo" (2ª semana), com Olivia Williams e Antonio Banderas. Censura: 12 anos. Horário: 14h20m - 16h05m - 18h20m e 20 horas. Tel. 767-7264

Grupo Severiano Ribeiro Tel.: 667-2241

● **IGUAÇU TOP 1** - "O corpo" (2ª semana), com Olivia Williams e Antonio Banderas. Censura: 12 anos. Horário: 14h20m - 16h30m - 18h40m e 20h50m.



O filme "Amores possíveis", com Carolina Ferraz e Murilo Benício está em cartaz no Top 3

● **IGUAÇU TOP 2** - "A mexicana" (lançamento), com Julia Roberts e Brad Pitt. Censura: 12 anos. Horário: 15h30m - 18h e 20h30m.

● **IGUAÇU TOP 3** - "Amores possíveis" (filme nacional), com Murilo Benício e Carolina Ferraz. Censura: 14 anos. Horário: 14h50m - 16h50 - 18h50 e 20h50m.

**HÁ PRECISAMENTE MEIOS SÉCULO...**

Registrava em suas colunas o CL



Nasce dia 7 o menino Márcio Orlando, filho do Sr. Orlando Gonçalves e de D. Esther da Silveira Leone Gonçalves.

Dia 17, falece em Niterói, onde residia, a Sra. Maria Côrtes de Araújo, esposa do Sr. Jerônimo Barbosa de Araújo. D. Maria, que contava 68 anos de idade, deixou três filhos, a Sra. Maria Barbosa de Moura, esposa do deputado Getúlio de Moura; Sra. Elvira Barbosa Monteiro, esposa do cirurgião-dentista Bento Monteiro, e Sra. Jeronima Barbosa Cavalheira, esposa do corretor Ezechias Cavalheira, deixando ainda oito netos. Seu corpo foi trasladado no mesmo dia para esta cidade, para repousar no jazigo da família.

Realizou-se no dia 7 de abril, no Rio de Janeiro, o casamento do jovem Artur Mauricio, filho do Sr. Delfim de Almeida Mauricio e de D. Lidia Marques Mauricio, com a Sra. Maria de Lourdes Moutinho, filha do casal Antonio Moutinho, da sociedade carioca. A cerimônia religiosa verificou-se com a presença de muitos convidados, no Santuário de Nossa Senhora do Rosário de Fátima, na Rua do Riachuelo, sendo padrinho do noivo o casal Adriano de Almeida Mauricio e Senhora: e

da noiva o Sr. Norberto Alves e Senhora.

A Câmara Municipal de Nova Iguaçu, em sua sessão ordinária de março último, aprovou e enviou a sanção do Senhor Prefeito a Resolução nº 165, que autoriza o Poder Executivo a contribuir com a quantia de Cr\$ 300.000,00 (trezentos mil cruzeiros) para a construção do Fórum e dá outras providências. Assinam o ato: Ary Schiavo (presidente), José Montes Paixão (1º Secretário) e Antonio Santos Neto (2º Secretário).

Na madrugada de domingo, dia 15, na tendinha de D. Mercedes dos Santos, localizada no Caminho da Varginha, na Serra, Amadeu de Freitas, de 22 anos, e Luiz Rosa, de 34 anos, beberam parati com uma pitada de formicida e quase bateram as botas, sendo levados logo em seguida a tentativa de suicídio em dupla para o Hospital, onde foram medicados convenientemente.

O Cine Verde anuncia para domingo, dia 22: a continuação do filme em série "Os perigos de Nioki"; e o drama "Noite de tempestade", com Marguerita Chapman, Robert Young e Akim Tamiroff.

**CONEXÃO TV**  
MARIOVIANNA



**Madrugando**

A equipe de produção do "Mais Você" está trocando o dia pela noite para que o programa vá ao ar às 8 horas. Muitos dos funcionários da atração têm chegado à emissora às 3 horas, mais cedo que a equipe do jornalismo. Ana Maria Braga também tem madrugado, levantando da cama às 4 horas.

**Nota 10**



Para o comediante Rogério Cardoso, um dos melhores da tevê. No ar em "A Grande Família" e no "Zorra Total", ele é uma mistura de Costinha e Oscanto, que só de olhar já provoca gargalhadas. Como Epitáfio, contracenando com a sua esposa Santinha (Nair Belo), forma uma dupla realmente sensacional.

**Parceria interrompida**

O Rei Roberto Carlos chegou a convidar Herbert Viana para dirigir seu próximo acústico, que ele grava mês que vem. E pensava ainda em chamá-lo para tocar uma das músicas, possivelmente a canção "Se eu não te amasse tanto assim". Roberto considera essa canção que Herbert escreveu para Ivete Sangalo gravar uma verdadeira obra-prima.

**RÁDIO TROPICAL AM 1060**  
Nelson Medeiros informa

Programa  
**A TURMA DO REI**

Todos os sábados, às 20 horas. As melhores músicas dos anos 60, 70 e 80

Apresentação:  
**Tuninho Araújo e Carlos Augusto**

**Pesquisa da FUNASA é de grande valia para a Saúde Pública**

Fernando Gonçalves

A FUNASA - Fundação Nacional de Saúde, órgão vinculado ao Ministério da Saúde com a responsabilidade de combater doenças endêmicas no País, acaba de divulgar importante pesquisa que realizou, visando identificar os fatores determinantes de surtos de doenças que se alastram em municípios de vários Estados brasileiros.



A pesquisa assume vital importância, uma vez que seus resultados permitirão a realização de um planejamento mais adequado, diante da constatação de que o ressurgimento de doenças até há bem pouco controladas se deve a deficiências em sua prevenção, hoje a cargo dos municípios, sob a supervisão e fiscalização dos governos estaduais.

Este é o primeiro trabalho desse porte em nosso País, mediante a avaliação de indicadores referentes não apenas ao controle de doenças, como também aos sistemas de informação das ocorrências e dos casos de mortalidade. Forma-se, assim, uma base consistente, que levará à verificação de quais Estados e municípios evoluem no trabalho de vigilância epidemiológica e, em contrapartida, que Unidades negligenciam nessa função essencial para o êxito do combate às doenças endêmicas.

Não há dúvidas de que a complexidade das ações de erradicação de algumas dessas doenças, por exemplo, a pulverização dos focos de mosquito, no caso da dengue, exige que os municípios recebam assistência técnica adequada, a fim de alcançarem a desejada eficácia do programa, com melhor aproveitamento dos recursos.

Ou seja, constatou-se, como forte evidência, o seguinte problema a ser sanado urgentemente: o serviço e as verbas correspondentes são repassados aos municípios, mas não se realiza o necessário controle de qualidade.

A situação do Rio de Janeiro é considerada regular, colocando o Estado exatamente na posição intermediária - 14º lugar - na escala de todos os Estados da Federação, em que, pela ordem, os melhores são Rio Grande do Sul, Santa Catarina e o Espírito Santo.

No entanto, o crescente registro de dengue em vários municípios fluminenses, inclusive na capital e no Grande Rio, é motivo de preocupação, principalmente porque já se verifica a incidência da doença dos tipos três e quatro - a dengue hemorrágica - mais grave e perigosa.

Tenho a esperança de que a pesquisa da FUNASA, a que faço referência neste pronunciamento, deverá determinar novas condições de planejamento e integração das diferentes instâncias da administração pública, de modo a que tenhamos realmente uma rigorosa fiscalização sobre os procedimentos adotados pelas Prefeituras Municipais no combate das doenças endêmicas que voltaram a assustar nossa população.

**FERNANDO GONÇALVES**  
Deputado Federal - PTB/RJ

**Forum Construindo a Cidadania Participativa**

**AUDIÊNCIA PÚBLICA**

Tema: "Uma avaliação da Educação no Brasil - na visão de Nova Iguaçu."

Local: Salão da Catedral de Nova Iguaçu (Rua Marechal Floriano Peixoto, nº 2.262)

Dia: 26/04/2001 - 18h (quinta-feira)

Debatadores:

\*Emílio Araújo (SEPE-N. Iguaçu)

\*Profa. Marli (Diretora)

\*Anderson Ávila (Batata) - (Rep. UENI / ARES)

\*Pr. Silmar Costa (Psicólogo / PIB K-11)

\*Pe. Renato Chiera (Casa do Menor São Miguel)

...quem sabe faz a hora, não espera acontecer, vem...

**FUNERÁRIA SÃO SALVADOR**

CONCESSIONÁRIA DA PREFEITURA DE NOVA IGUAÇU

**SERVIÇOS FUNERÁRIOS DIA E NOITE**

TELS.: 767-0124 / 667-2317 / 768-0325

Atendemos e reservamos capelas em todos os cemitérios, inclusive no Jardim da Saudade

**ATENÇÃO:**

Os preços dos serviços funerários prestados pela Funerária São Salvador são os menores de todo o Grande Rio, por quanto tabelados pela Prefeitura Municipal

Procure-nos em caso de necessidade

Urnas - Remoções - Capelas para velórios  
Ornamentações - Coroas - Flores - Mesa / Eça

Rua Dom Walmor, nº 179 - Nova Iguaçu

**Blitz da Vigilância Sanitária revela casos absurdos em Belford Roxo**

Carnes expostas fora do balcão frigorífico, açougue vendendo shampoo e fraldas descartáveis, gato em lanchonete e alimentos estragados. Estas foram algumas irregularidades encontradas no último dia 16 (segunda-feira) na blitz realizada pelo Departamento de Vigilância Sanitária de Belford Roxo no comércio do centro da cidade, principalmente na Rua Rocha Carvalho, onde está o calçadão. Os estabelecimentos com irregularidades foram notificados e terão um prazo, que varia de dois a trinta dias, para tomarem as medidas exigidas no ato

da notificação. A reincidência acarretará em multa a ser fixada de acordo com a infração cometida.

O coordenador do Departamento de Vigilância Sanitária, Luiz Antonio Calvano, explicou que a operação, comandada pela chefe da Divisão, Maria do Carmo de Freitas, teve como objetivo obrigar o comércio a se enquadrar nas normas sanitárias vigentes. Em cada estabelecimento visitado - pela manhã foram seis - os fiscais deixaram um folheto explicativo contendo as principais normas de higiene e funcionamento. "Estamos por en-

quanto advertindo os comerciantes. É um processo educacional. Após esta etapa começaremos a multar. Não abriremos mão da higiene", frisou Luiz Antonio Calvano.

O primeiro estabelecimento visitado foi o Açougue de Belford Roxo, onde os funcionários trabalhavam com uniforme incompleto. Outras irregularidades encontradas foram a falta de dedetização e desratização, carnes expostas fora da câmara frigorífica e uma mesa de madeira para cortar carne, quando o correto seria uma mesa impermeabilizada. O proprietário do es-

tabelecimento, João Lima, 61 anos, explicou que desde 1991 explora o ponto. "Vou fazer as obras necessárias para me adequar", garantiu. No açougue Sacolão das Carnes, a Vigilância Sanitária encontrou linguas bovinas empacotadas com a data de validade vencida. Absurdo dos absurdos: este açougue também vende shampoo, refrigerantes e fraldas descartáveis, o que por lei é proibido. A Vigilância Sanitária também visitou a lanchonete Rosa Branca, a Pastelaria da Emancipação e, por último, o restaurante Boa Mesa.

**Programa Brasil Empreendedor abre curso gratuito através do SEBRAE**

Mais uma boa oportunidade para aqueles que têm espírito empreendedor e querem montar ou ampliar sua empresa. O Governo Federal, por intermédio do SEBRAE/RJ, está colocando à disposição o programa Brasil Empreendedor, destinado a criar micro e pequenas empresas e capacitação gerencial, assessoria técnica e acesso ao crédito em condições especiais a empreendedores e empresários.

O programa, que pretende atingir cinco mil pessoas inicialmente, é um dos produtos da segunda fase do Brasil Empreendedor, e se destina a um pú-

blico específico, ou seja, aqueles que acabaram de iniciar ou querem começar um pequeno negócio. As inscrições podem ser feitas nos Balcões SEBRAE/RJ, sito à Travessa Irene, nº 46, centro, Nova Iguaçu (telefone 667-3955); em Queimados, na Av. Tinguá, nº 69, centro (telefone 665-2059), e em São João de Meriti, Rua Santo Antônio, nº 155, centro (telefone 761-5939), ou também nos agentes financeiros envolvidos (Banco do Brasil, CEF, Banco do Nordeste etc). Os interessados também poderão acessar o site do SEBRAE na Internet.

**...OPORTUNIDADES...**

**1.430 cursos gratuitos**

A Fundação de Apoio à Escola Técnica (Faetec), a Secretaria Municipal de Integração, Cidadania e Promoção Social, e a Secretaria Estadual de Agricultura, Abastecimento, Pesca e Desenvolvimento do Interior vão oferecer 1.430 cursos gratuitos profissionalizantes e livres nas áreas de Agricultura, Serviço e gastronomia.

A Faetec tem 730 vagas, das quais 280 são oferecidas pelo Restaurante-Escola do Palácio Guanabara. Os cursos são para formação de cumim, garçon, auxiliar de cozinha e especialista em preparo de doces e salgadinhos. O Centro de Educação Tecnológica e Profissionalizante (Cetep) de Ipanema tem 450 vagas para Informática. O curso dura em tomo de quatro meses.

**A meta é abrir mais vagas até o fim do ano**

A Secretaria Estadual de Agricultura, Abastecimento, Pesca e Desenvolvimento do Interior, oferece 500 vagas para cursos livres de Agricultura e Geração de Renda. Os alunos têm aulas teóricas e prática de jardinagem, hidroponia, paisagismo, arranjo de flores, cultura de Shitake, alternativa de aproveitamento de alimentos, minhocultura, avicultura, piscicultura, associativismo, administração rural, plantas medicinais e cotomocultura (criação de codornas).

Os pré-requisitos para inscrição são: ter no mínimo 17 anos, Ensino Fundamental completo e apresentar com provantes de escola ridade e residência, documento de identidade, foto 3x4 e apresentar-se na Rua Pinheiro Machado, s/nº, Laranjeiras. Para os cursos de informática (450 vagas), as inscrições devem ser feitas no centro de Referência e Informação

**Tribunal de Justiça do Rio de Janeiro**

As inscrições para o Concurso Público de Juiz-Substituto do Tribunal Regional do Estado do Rio já estão abertas. O número de vagas ainda não foi fixado e o salário é de R\$ 5.144,22. Os interessados deverão comparecer até o dia 30 deste mês, munidos de carteira de identidade e diploma, atestado médico comprovando boas condições físicas e mentais (tudo autenticado), três fotos 3x4 e declarações de pessoas idôneas, e dar entrada na Av. Erasmo Braga, 115-9º andar - centro. A taxa de R\$ 100, deve ser paga nas agências do Banerjem favor da conta nº 3403-02643/2.

**EDITAL DE CONVOCAÇÃO**

**ASSEMBLÉIA GERAL EXTRAORDINÁRIA**

O Presidente do SINDICATO DOS EMPREGADOS DE EMPRESAS DE ASSEIO E CONSERVAÇÃO DE NOVA IGUAÇU, ITAGUAI E PARACAMBI, no uso de suas atribuições legais e estatutárias, CONVOCA todos os associados, EMPREGADOS NAS EMPRESAS DE ASSEIO E CONSERVAÇÃO de suas bases territoriais: NOVA IGUAÇU, BELFORD ROXO, QUEIMADOS, JAPERI, MESQUITA, PARACAMBI, ITAGUAI E SEROPÉDICA, para comparecerem à ASSEMBLÉIA GERAL EXTRAORDINÁRIA que realizará-se, em primeira convocação às 17:30 horas e, em segunda e última convocação às 18:00 horas, do dia 25 de abril de 2001, na Sede Social do Sindicato sito na rua Coronel Carlos Matos, nº 45/303, Centro, Nova Iguaçu, Rio de Janeiro, para discutirem e deliberarem sobre a pauta de REIVINDICAÇÕES, com a seguinte ORDEM DO DIA:

- a) Campanha salarial de 2001;
- b) Dar à diretoria plenos poderes para Instaurar dissídio coletivo, firmar acordo ou convenção coletiva de trabalho e respectivos termos aditivos; e
- c) Desconto assistencial em favor do sindicato, destinado à assistência social e manutenção dos custos da entidade no ano em curso

Nova Iguaçu, 10 de abril de 2001.  
José Martins de Oliveira - Presidente

**Anuncie no CORREIO DA LAVOURA**

**TRÂNSITO, TRANSPORTES E TRÁFEGO DE VEÍCULOS**



Alberto Augusto de Oliveira Filho

augusto@pobox.com.br

**Fatores humanos que influenciam ocorrência de acidentes**

Quando falamos em fatores humanos devemos pensar em traços de personalidade, condições físicas e psíquicas, influências internas e externas, doenças crônicas ou passageiras e refletirmos sobre os danos causados pelo "stress" tão comum em nossos dias e sobre o qual muitos de nós tão pouco sabe

Muitas vezes tecemos comentários sobre este ou aquele motorista que se comporta de forma inadequada e para isso fazemos uso de termos pejorativos, tais como, "burro", "louco", etc., porém o que precisamos analisar são os comportamentos inadequados que esses motonistas apresentam e procurarmos entender as causas, os porquês e ajudá-los na mudança do comportamento.

Para melhor entendimento, vale citar alguns exemplos que encontramos em nosso dia a dia:

**Motorista depressivo:** Apresenta alto grau de desmotivação, não possui, muitas vezes, interesse até pela sua própria vida. Nos momentos de crise poderá ocasionar sérios acidentes.

**Motorista Introverso:** Quietos, pensativos, mergulhados em seus problemas. Apresenta alto grau de dispersão, distrai-se com facilidade, comete falhas e também é causador de acidentes.

**Motorista Agressivo:** Normalmente usa o veículo para descarregar sua raiva, comete imprudência, descontrola-se com facilidade e sempre se envolve em acidentes de grandes proporções.

**Motorista Inseguro:** Está sempre em dúvida, conhece pouco seu veículo, não tem certeza de estar no caminho certo, é lento, atrapalha o trânsito e muitas vezes é causador de congestionamento.

**Motorista Impulsivo:** Não pensa no que faz. Age por impulso. Não avalia consequências, é imprudente e manifesta-se de forma irresponsável.

**Motorista Sugestionável:** É influenciado, aceita sugestões e desafios. Geralmente dirige sob influência de seus passageiros ou de outros motoristas.

**Motorista Negativista:** Mal humorado, pessimista é sempre tomado pelo desânimo. Não é cooperador e não tem interesse em dirigir de forma correta.

**Motorista Distraindo:** Não se concentra. Ouve música em tom bem alto e tamborila no volante. Sua desatenção pode causar acidentes de grandes proporções.

**Motorista Inquieto:** Está sempre buscando algo. Dirigindo abre o porta luvas, procura algo no bolso, olha para trás, etc. Está sempre insatisfeito e ansioso. Sua dispersão poderá levá-lo a falhas geradoras de acidentes.

Com esses exemplos identificamos alguns traços de personalidade e suas possíveis reações no trânsito. Cabe a nós agora fazermos uma auto avaliação e também alertarmos nossos amigos e familiares quanto aos comportamentos inadequados e os riscos de acidentes que eles proporcionam, e nunca nos esquecermos de que:

**DIRIGIR NÃO É UM DIREITO, MAS SIM UM PRIVILÉGIO DE QUEM CUMPRE LEIS, REGRAS, NORMAS E, PRINCIPALMENTE, RESPEITA SEU SEMELHANTE.**

Sig Consultoria

CETTRAN - Centro de Tecnologia de Trânsito  
Tel/Fax (21) 669-1682  
Palestras, Cursos, Seminários e Sistemas de Transportes

**CASEIROS CONGELADOS**  
DIRETO PARA O SEU LAR  
Entregamos em  
seu domicilio até às 21 horas  
**LASANHA e EMPADÃO**  
TEL.: 688-1826 (KARLA)

# IRIO

Irio Antonio Weschenfelder



**M**ovimento de hoje com fotos da Feijoadá do Irio que agitou a sociedade na Riosampa, dois pontos: exposição das telas de Elvira Criminácio, e no palco, Luan Rodrigues e Grupo Expressão, Ballet Tereza Petsold, e showzaço com Banda Gente Nossa. Uma tarde repleta de nomes vips, vaivem de colunáveis e badaláveis, foi dez!



Elvira Criminácio com as baianas



Sandra e David Avellar, Elvira, Luiz Edmundo e Irio



Elvira com Maria Luiza e o Vice-Prefeito Mario Marques



Deputado Federal Fernando Gonçalves, Elvira Criminácio e Eduardo Gonçalves



Elvira e Edna Boldrim



Elvira, Xandrinho e Tuninho Távora



Rosane Madruga, Mailde Moreira e Isaurinha Mayhê



Baiana Sueli Pereira e Teresa Madeira



Cândida e Ruy Sobreira com a pintora Elvira Criminácio



O jovem ator global (novela Estrela Guia), Netinho Filho, ladeado pela mamãe, e Ewerton Mesquita e Mário Marcelo

## Aniversariantes do mês de abril

**Dia 5** - O Secretário Especial de Desenvolvimento da Baixada, o deputado estadual Ernani Boldrim, que comemorou entre amigos e familiares a data, no Salão de Festas Edna Presentes.



**Dia 7** - O deputado estadual Fábio Gonçalves Raunheiti. Este ano, atarefado com a expansão da Unig, comemorou mesmo em Itaperuna, onde será implantado o Campus V da Universidade Iguaçú.



**Dia 10** - O vice-prefeito Mario Marques, que este ano comemorou em grande estilo em sua residência, cercado do carinho de seus familiares e amigos.

Colunáveis... badaláveis...  
Todo mundo lê o

**CORREIO DA LAVOURA**



Rádio Rio de Janeiro 1400 AM  
Programa **REFLEXÕES**

Todas as  
6<sup>as</sup> feiras  
das 23 às  
24 h.

Apresentação:  
**PAULINHO LEOPOLDO**



RECÔNCAVO FLUMINENSE. ADOTE ESTA IDÉIA

**ESSA É PARA QUEM GOSTA DA SUA CASA**

Tudo o que você precisa para decorar o seu espaço com bom gosto. Venha correndo!

**SUPER PROMOÇÃO MAV**

TUDO EM ATÉ **4X** SEM JUROS!



**MAV DECORAÇÕES**

RUA OTAVIO TARQUINIO, 553 - CENTRO - NOVA IGUAÇU  
FONE: 667-2495

**CASA COIMBRA**  
ANTENAS EM GERAL E PEÇAS PARA BICICLETAS  
Rua Prof. Marly de Carvalho - Shopping Miguel Couto  
Travessa Mariano de Moura, 95 - Nova Iguaçu

**JUA** Tradição e Qualidade  
empreendimentos imobiliários Ltda.  
VENDA E LOCAÇÃO DE IMÓVEIS  
VISITE NOSSO SITE: [www.jua.com.br](http://www.jua.com.br)  
Av. Mal. Floriano Peixoto, 2047 - Loja - Nova Iguaçu - RJ  
667-2859 / 768-8239

**FAROL DAS TINTAS**  
VENDE SEMPRE POR MENOS  
TINTAS \* ÓLEOS \* PINCEIS \* ALVIADES  
GESSOS \* COLAS \* VERNIZES  
TUDO PARA PINTURA  
Rua Quintino Bocaiuva, 53/05 - N. Iguaçu - RJ  
Telefones: 667-8226 e 767-8388

**CENSURA SURFWEAR**  
Para quem busca a perfeição.  
\* Av. Gov. Amarel Peixoto, 389  
Tel. 767-3455  
\* Trav. Rosinda Martins, 56 - Nova Iguaçu  
Tel. 667-3344  
\* Rua Marquês de São Vicente, 75 - Lj 1/1 - Gavea - RJ  
Tel. 239-5846

**esam**  
empresa santo antônio de mineração ltda.

**PEDRA BRITADA E DERIVADOS**

ESCRITÓRIO CENTRAL E EXTRAÇÃO:  
Av. Abílio Augusto Távora, 3.793 - N. Iguaçu  
PABX: 667-2100

## A repercussão de um acidente fatal

Texto e foto de Sidnei Pereira



Marcio Calais é o segundo da esquerda para a direita.

O piloto de Asa Delta Marcio Calais da Costa, natural de Belo Horizonte (MG), sofreu um acidente fatal com sua Asa Delta no dia 6 de abril último na região da Serra da Moeda, na capital mineira. A causa do acidente ainda é desconhecida já que o piloto foi encontrado somente no sábado, um dia após sua decolagem. Sua asa estava inteira, sem nenhum dano.

Calais, como era conhecido, não tinha inimigos. Seu jeito simples, humilde e sempre alegre escondia sua eficiente sabedoria em voar livre. Na primeira etapa do Campeonato Brasileiro de Vôo Livre, que aconteceu em março na cidade mineira de Governador Valadares, Calais conquistou a 5ª colocação, título que o colocaria na Equipe Brasileira que disputará em setembro, na Espanha, o mundial da modalidade.

Casado e pai de dois filhos, o piloto era proprietário de um posto de gasolina e costumava dar seus vôos zumbos na parte da manhã retornando ao trabalho na parte da tarde.

Tomei conhecimento do fato

na pequena cidade de Santa Rita de Jacutinga (Sul de Minas Gerais), onde estive com alguns amigos inaugurando uma rampa. Moradores desta pequena cidade nos comunicaram o fato após assistirem o noticiário na TV de Santa Rita de Jacutinga. Nos dirigimos para a cidade de Carmo do Rio Claro, ainda em Minas Gerais. No hotel, no restaurante ou no comércio local todos nos perguntavam sobre o acidente que foi noticiado na telinha da Globo. De Carmo do Rio Claro fomos para Cambuquira, cidade do circuito das águas. Ali aconteceu a II Etapa do Circuito Brasileiro de Parapente no feriado da Semana Santa, e novamente fomos mdagados pelos moradores da região sobre o acidente. Todos queriam saber se conhecíamos o piloto que havia morrido em Belo Horizonte.

É difícil de acreditar no ocorrido. Calais deixou saudades e a intrigante pergunta: o que aconteceu com o piloto tão ciente dos riscos do esporte e dos limites impostos pela natureza? O mestre sem dúvidas reservou ao Calais um lugar especial.

## IBC remonta Escolinha de Basquetebol

Após a recente conquista da Taça Cidade de Nova Iguaçu de Basquetebol (categoria adulta), o Iguaçu Basquete Clube, por intermédio de seu Departamento de Esportes, decidiu remontar a Escolinha de Basquetebol para crianças. As aulas acontecerão todas as quintas e domingos e serão ministradas pelos professores João Luiz Gomes e Alexandre Santana. Este último é atleta da equipe de basquetebol adulta do IBC.



O IBC decidiu intensificar seus investimentos no basquetebol nesta temporada.

### Handebol Feminino

## CE Antonio da Silva vai participar da Copa Rio de Handebol Juvenil



Professor Costa (direita), técnico do CE Antonio da Silva.

A equipe do CE Antonio da Silva já está em fase final de preparação para a disputa da Copa Rio de Handebol Juvenil que será promovida pelo Sesc/Nova Iguaçu. A competição tem o seu início previsto para a última quinzena de maio e contará ainda com a participação das equipes do Colégio Albert Einstein, Nilópolis HC, Colégio Percepção, ABEU e Colégio Mercúrio.

Acredito que a nossa equipe esteja bem preparada para esta competição, pois estamos intensificando os treinamentos buscando um melhor entrosamento de nossas meninas - explicou o professor Costa, do CE Antonio da Silva.

## Campeonato Brasileiro de Vôlei Flamengo vence Vasco na raça e fica com o título



Leila comandou o Flamengo na conquista deste título.

Empurradas pela sua grandiosa torcida, as meninas do Flamengo venceram a equipe do Vasco por 3 sets a 2, no quarto jogo da decisão do Campeonato Brasileiro de Vôlei Feminino. A decisão aconteceu na última terça-feira, dia 10, às 21 horas, no ginásio do Maracanãzinho.

O Flamengo estava vencendo a série por 2 jogos a 1 e precisava vencer mais um jogo para ficar com o título. A equipe começou bem o jogo e tudo se encaminhava para a vitória do mengão no quarto set, quando a superação das meninas do Vasco neste set, empatando o jogo

em 2 a 2, de forma espetacular, levou o jogo para o quinto e decisivo set.

No último set, o Vasco partiu para cima, tendo um aproveitamento excepcional da jogadora Natasa Leto (croata), que virava todas as bolas e chegou a estar bem perto da vitória. Só que a galera do mengão, em maior número, não desanimou e incentivou a equipe rubro-negra que tinha em quadra a liderança de Leila e Virna, auxiliadas pela competente levantadora Gisele. E foi assim que o Flamengo empatou e virou o jogo para 17 a 15, ficando com o título brasileiro.

### Voleibol Feminino

## Federação confirma Torneio Início no SESC/Nova Iguaçu

A Federação de Vôlei do Rio de Janeiro (FVR) confirmou que o Torneio Início da divisão especial do Rio de Janeiro será realizado no dia 13 de maio, no complexo esportivo do Sesc/Nova Iguaçu. Os representantes da Baixada Fluminense na competição são as equipes do Instituto de Educação Santo Antônio (IESA) e do Instituto Brasil. Este último disputará apenas a categoria juvenil masculina.



Natália Machado, destaque do juvenil do IESA.

## Futebol brasileiro não faz mais a diferença

Quando um país vai mal, todos os setores da vida nacional são diretamente afetados, inclusive o futebol, outrora consagrado mundialmente e hoje passando por um processo de franca decadência, mergulhado que está numa monumental crise financeira, envolvido em CPIs, limpezas e muita desorganização envolvendo a CBF/Nike, clubes e instituições financeiras. O curta-tubo ocupou o espaço que anteriormente era ocupado pelo jogador, pelo craque. Essa fauna nefasta nada mais faz do que promover-se através de uma mídia conveniente e picareta, sempre às custas da própria agremiação esportiva, inflacionando o futebol, faturando dólares com a venda incessante de jogadores que nada jogam mas que recebem salários altíssimos e irrealistas, em razão do valor do passe. E os clubes, jamais verdadeiramente profissionalizados, que naturalmente não suportam essa orgia financeira, buscam parcerias com multinacionais para cobrir rombos que se aprofundam diariamente.

Ausência de calendário, competições que se superpõem com excesso de clubes participantes, regras que se alteram a cada ano - tudo isto são fatores que se refletem dentro do campo, onde a violência e o anti-jogo estão sendo tolerados além da conta, por sopradores de apito que ainda tentamos em chamar de juizes de futebol. Há jogos que registram uma média de setenta a oitenta faltas, reduzindo o tempo de bola corrida de noventa para cinquenta ou sessenta minutos, no máximo. Enfim, hoje no Brasil se pratica um futebol horrível: é o que e pior sem críticas, numa mídia esportiva subidamente venal e picareta, que se alimenta levando dinheiro de clubes e até mesmo de jogadores, para promovê-los nas primeiras páginas dos jornais. O exemplo supremo é o eterno "bom menino" Ronaldinho, que lia um dia está maturo mas que continua frequentando as primeiras páginas dos jornais e os programas especializados das emissoras de televisão. A amizade da Seleção amigavelmente era uma espécie de extensão da bandeira brasileira. O craque tinha orgulho em vesti-la, além de significar o ponto máximo da carreira de um jogador. Outro dia, o cronista Armando Nogueira lembrava de um fato que serve de primoroso exemplo para os jogadores da atualidade: na Copa do Mundo de 1954, quando o Brasil perdeu para o então extraordinário escrete húngaro pela contagem de 4 a 2, o center-half (era assim, à inglesa, que se denominava o atual volante) Brandãozinho, inconformado com a derrota, chorou copiosamente. Hoje, jogadores brasileiros "estrangerizados" e seus contratos milionários, deram adeus à identidade nacional. Jogar ou não jogar na Seleção Brasileira pouco importa. O que importa é a conta bancária sempre crescente, que criou um mísero-anônimo personagem no multinacionalizado futebol brasileiro: o do perna-de-pau milionário.

Em suma, o futebol-arte que consagrava mundialmente craques do quilate de um Friedreich, Leonidas da Silva, Zizinho, Ademir, Nilton Santos, Djalma Santos, Ademir, Didi, Julinho, Dmo Sani, Pelé e Garrincha - para só ficarmos nos de maior luz -, hoje já não faz mais a diferença. Adversários como Japão, Equador, Zaire, Estados Unidos, Bolívia, todos inexpressivos no passado, agora nos preocupam e tiram o sono dos treinadores que eventualmente assumem o comando da Seleção.

Culpados em grande parte por tudo isso são os nossos treinadores. Neles também não vislumbramos o talento de um Gentil Cardoso, de um Zeze Moreira, de um Martin Francisco, de um Elba de Pádua Lima, de um João Saldanha. Ainda assim podemos dizer que foram os jogadores que ganharam as três copas mais importantes para o Brasil (1958, 1962 e 1970), pelo talento demonstrado por nossos jogadores de excelência, numa época em que os técnicos acima citados não imbiaram a criatividade da garotada, como hoje acontece.

● "ganhador de qualquer jeito" e o lema corrente, em derrota do prazer de jogar e ver jogar.

## FUTSAL EM 4 SEGUNDOS



ADRIANO SANTOS  
email:  
adriansantos@globo.com

### 1° - Copa Rio de Futsal

Seis equipes disputarão a I Copa Rio de Futsal (categoria feminina/adulta), competição esta que será promovida pelo SESC/Nova Iguaçu, e cujo início está marcado para o dia 29 de abril. Todas as rodadas serão disputadas na Quadra 1 do complexo esportivo do SESC.

### 2° - Esporte Clube Iguaçu

Definidos os atletas que irão representar o Esporte Clube Iguaçu no Campeonato Estadual de Futsal, promovido pela Associação de Futebol de Salão do Estado do Rio de Janeiro (AFSERJ). São eles: Abrahão, Fernando, Samuel, Douglas, Marlon, Rubem José, Jameli, Wellington, Diego, Bruno, Wendell, Thalles, Jhonatan e Richerlian.

### 3° - ABEU na Federação

A ABEU Faculdades será a única representação da Baixada Fluminense na Federação de Esportes Universitários do Rio de Janeiro (FEURJ). A primeira participação da ABEU acontecerá neste final de semana no XX-XII Dia Olímpico Universitário, nas modalidades de futebol e futsal masculinos. O comando técnico ficará a cargo do professor Milton Dornelles.

### 4° - Futsal Feminino



As meninas serão a grande atração da Copa Rio de Futsal que começa no próximo domingo, dia 29, no SESC/Nova Iguaçu. As seis principais equipes da Baixada Fluminense estarão na quadra na luta pelo título. E por falar em meninas, atendendo a inúmeros pedidos repetidos aqui, com o maior prazer, a foto da destaque da Copa Sesc de Handebol, a bela Graziela Coimbra, de 18 anos.

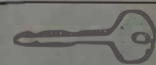

### PERDEU A CHAVE?

A Fluminense faz chaves de todos os tipos e consertos de fechaduras; executa qualquer serviço do ramo com perfeição e garantia. Vende cadeados e fechaduras.

### ATENDE EM DOMICÍLIO

Sérgio Medeiros

Espe. em chaves e em abertura de COFRES

### A CHAVE FLUMINENSE CUTELARIA

Rua Otávio Tarquino, 238 Loja 17 - Centro de Nova Iguaçu FONE: 768-9170