

ANÍSIO TEIXEIRA

Um plano de ensino que continua um sonho

Dia 9 passado foi realizado, no SESC de Nova Iguaçu, uma palestra comemorativa dos cem anos do educador Anísio Teixeira. A homenagem foi prestada pelo Governo do Estado, através da Coordenadoria Regional-19, Metropolitana-1 e contou com a presença de Carmem Rangel, da Fundação Darcy Ribeiro e de Anna Christina Teixeira Monteiro de Barros, filha de Anísio Teixeira.



Anísio Teixeira

Anísio Teixeira foi o primeiro educador a pensar numa escola para o povo, e em sua vida e obra nota-se a preocupação pelo ensino gratuito para todos os cidadãos. Autor de vários livros, entre eles "Escola Progressiva", e mentor de uma política educacional continuada por Darcy Ribeiro e executada pelo governador Leonel Brizola, que foram os Centros de Integração Educacional (CIEP). Anísio tinha consciência da importância que uma reforma educacional traria para o povo brasileiro. Mas, em vida, seu pensamento de ver o Brasil educando o seu povo teve muitos reveses, pois as classes dominantes nunca deixaram que seus ideais fossem realizados.

No Estado Novo, sofreu repressão. A Universidade de São Paulo, que servia como laboratório de uma universidade independente de pensamento, foi tomada pelo governo federal de Vargas e a Ditadura Militar fez com que ele se exilasse do país e do seu ideal. Para o sistema político do Brasil, a educação do povo não é levada a sério. É bonito ouvir palavras de Carmem Rangel falando da vida e obra de Anísio Teixeira, mas é possível também ver que todo aquele idealismo patriótico de ver o Brasil caminhar com o livro e o saber, não passam de demagogia nas mãos daqueles que hoje mandam no destino da nação. A nossa realidade é bem diferente, o analfabetismo e a ignorância do povo é útil aos nossos políticos, pois um povo sem cultura é fácil de ser enganado, de se iludir e viver alienado, de olho na TV, em realidades virtuais via Internet. Como um povo poderá ter acesso a esses benefícios da tecnologia?

A educação é fator primordial de uma nação e Anísio Teixeira foi um grande batalhador, que lutou para melhorar o ensino para as populações mais carentes, mas ainda hoje o seu idealismo deve ser perseguido por aqueles que sonham com um Brasil livre e soberano.

Moradores de Carlos Sampaio (Austin) sofrem com a falta de transporte

A Câmara Municipal de Nova Iguaçu aprovou na última quarta-feira, (09.08), por unanimidade, o requerimento nº 67/00, de autoria do vereador Carlos Ferreira, determinando a notificação da Empresa Linave, para que ela coloque mais ônibus na linha **Austin-Carlos Sampaio**. Junto com o requerimento seguiu um abaixo-assinado contendo 430 assinaturas de moradores do Bairro Carlos Sampaio reclamando do atendimento prestado pela concessionária municipal.

João Batista Pereira de Cruz, 45 anos, morador há cinco anos na localidade, tam-



Carlos Ferreira

bém colocou sua assinatura no documento, reforçando as reclamações dos demais moradores. "A gente fica cerca de 40 minutos no ponto a espera de um ônibus. Aos domingos é ainda pior, às vezes a espera passa de uma hora, não dá para continuar desse jeito, é muito sacrifício", resumiu.

Há cerca de dois meses os moradores vêm se reunindo e estão preparando requerimento ao DETRO/RJ, solicitando que a linha de ônibus **BNH-AUSTIN**, operada pela Empresa Vila Rica, se estenda até o bairro Carlos Sampaio, oferecendo mais uma opção de transporte para os moradores da localidade que estão sofrendo com o serviço prestado pela Empresa Linave, que detém o monopólio de transporte na região.

O vereador Carlos Ferreira adiantou que, como presidente da Comissão de Defesa do Consumidor da Câmara, se empenhará para que seja cumprido o termo de compromisso assinado pela Empresa e a Prefeitura, devendo a Empresa Linave colocar mais ônibus na linha, sob pena de punição conforme prevê a Legislação Municipal - Resolução 143/50.

Professores da rede estadual entram em greve dia 15

Os professores da rede estadual de ensino e o pessoal de apoio começam o segundo semestre na luta por melhores salários e condições de trabalho, além de discutir sobre problemas do Programa Nova Escola, criado pelo governador Anthony Garotinho. A paralização, de 24 horas, será dia 15 próximo. É o Dia Estadual de Luta pela Educação.

Segundo o SEPE, a categoria é contra o Programa Nova Escola, porque cria a competição entre professores, terceiriza as escolas e aprova alunos sem ter uma avaliação completa, passando-os automaticamente.

O Governo do Estado publicou um anúncio pela imprensa, no dia 21/07, anunciando que os critérios de avaliação das escolas serão feitos pela Fundação Cesgranrio, que para o SEPE é uma entidade privada que nada tem a ver com a

comunidade escolar. Assim, a contratação da Fundação Cesgranrio para avaliar as escolas, comprova o caráter privatista da política educacional do Governo do Estado. Nessa realidade, o Governo Estadual se comporta como se não tivesse qualquer responsabilidade com os problemas da educação. Essas novas regras criadas pelo Programa Nova Escola incentivam o individualismo e a concorrência dos profissionais da educação, transferindo uma responsabilidade que é exclusivamente do governo: o custeio e a manutenção da escola pública gratuita e de qualidade.

Greve também na rede municipal de ensino
Leia na página 2

Sheila Gama fecha ciclo de entrevistas no Sincovani

Quem esperava ouvir as intenções de Nelson Bornier, caso haja uma segunda administração sua, ficou decepcionado. É que na segunda-feira, dia 7, a candidata pelo Partido Democrático Trabalhista (PDT), Sheila Gama, foi a última postulante ao Executivo a falar sobre o seu plano de governo, na série de entrevistas realizada no auditório do Sindicato do Comércio Varejista de Nova Iguaçu (Sincovani), e de iniciativa do empresário Humphrey Guabiraba e presidida pelo advogado Jorge Gaspar. As entrevistas, consideradas benéficas ao processo democrático eleitoral, só compareceram três dos cinco candidatos: Adelson Telles (PT) em 17 de julho, Eduardo Gonçalves (PTB) em 31 de julho e Sheila Gama, nesta última segunda-feira. Os outros candidatos, Nelson Bornier (PSDB) e Carlos Feliciano (PSTU), não responderam aos pedidos de comparecimento feitos pelos organizadores do evento e, segundo o empresário Humphrey Guabiraba, "esta recusa demonstra que esses candidatos não estão preocupados com a democracia". Segundo o assessor de imprensa de Bornier, Paulo César Pereira, "na sexta-feira antes da participação do Nelson, nós ligamos para o Sincovani, mas a resposta que tivemos era de que não iria ocorrer a entrevista porque o auditório estava reservado para um evento de um dos diretores. Nelson aceita qualquer convite para debate desde que seja para discutir idéias, e que seja organizado por pessoas ou instituições íntegras", ressaltou.



Sheila Gama

Sheila revelou que o seu sonho é utilizar o prédio da instituição de caridade conhecida como Patronato, para uma universidade. "Meu sonho seria reformar o Patronato São Vicente e instalar a UFF ali. Acho um crime aquele prédio tão bonito estar abandonado", esclareceu Sheila apontando a possibilidade de no seu governo retornar a Universidade Federal Fluminense para Nova Iguaçu.

Falando de ensino profissionalizante, Sheila Gama criticou o abandono das obras da escola técnica e comentou que parcerias com instituições como o Senai seriam viabilizadas. "O prefeito, que é amigo pessoal do presidente, não teve capacidade de trazer recursos para o término da construção da Escola Técnica de Santa Rita. No meu governo, farei de tudo para assumir aquela escola e terminar as obras. Outra coisa que precisamos, também, é em parceria com o Sesi, Sesc e Senai, usarmos os Brizolões durante a noite", disse.

Continua na página 2

DIA DOS PAIS
Comerciantes fazem de tudo para atrair consumidores

O comércio está jogando pesado na tentativa de atrair os consumidores para comprarem seus presentes para o Dia dos Pais. Prazos de pagamento cada vez mais amplo, facilidade de abertura de crédito e até o cheque pré têm sido a arma dos comerciantes para conseguir sair do vermelho. Os shoppings, devido as chuvas que se aproximaram neste final de semana, tornaram-se o templo do consumo. Mas, mesmo assim, não deixaram de criar atrações para aqueles que só olham e nada compram.

O Top Shopping, por exemplo, uma exposição de motocicletas clássicas toma o espaço de sua praça de eventos. A iniciativa da mostra é feita em parceria com o Maxambomba Moto Clube. Em São João de Meriti, o Shopping Grande Rio está promovendo, até o dia 13, a Copa Grande Rio de Snooker e, os vencedores receberão troféus e camisetas.

Conclui na página 2



Apesar do esforço dos comerciantes para atrair os consumidores, o movimento de compras durante a semana não chegou a satisfazer a expectativa dos lojistas.

O Nefasto império de Fernando II: Acorda e reage Brasil!

(página 6)

Juiz impugna candidatura em Nova Iguaçu

(página 3)

COLÉGIO - CURSO EQUIPE GRAU
Pré-Vestibular de verdade mesmo é no EQUIPE
INTENSIVO EQUIPE início: 07/08/2000
NOVA IGUAÇU: 667-1188 • NILÓPOLIS: 691-6296

Ensino e saúde

Ernani Boldrim

O aumento do índice de aprovação dos alunos da rede municipal de ensino em Nova Iguaçu não se deve ao afrouxamento dos critérios de aferição e, sim, a uma nova sistemática que faz da criança o objetivo único da escola. Do carinho como ela é tratada até a excelência do ensino, passando pela merenda escolar de primeira qualidade.



Essa filosofia é que deveria prevalecer em todas as escolas de todos os lugares. A criança é o centro do nosso universo e seus problemas quando existem, alteram a curto, médio e longo prazo o mundo em que vivemos. E, são muitos esses problemas. Eles começam em casa, onde os desencontros conjugais ou familiares de um modo geral, criam inevitáveis desajustes no comportamento infantil, que se refletem naturalmente na escola. Mas, vale muito, nessas circunstâncias, dedicação dos professores quando estes entendem que, se lecionar é preciso, lecionar com amor pode ser fator de cura para os males dos alunos.

Porém, existem outras causas que podem influir no rendimento da criança na sala de aula. A saúde, por exemplo. As crianças com problemas de saúde precisam de atenção especial. Nesse aspecto, convém lembrar que existem desequilíbrios orgânicos que nem sempre se revelam facilmente. As insuficiências auditivas e visuais provocam alterações no comportamento, desatenção e queda no rendimento. É comum que uma criança desatenta, inquieta, de pouco rendimento no aprendizado tenha problemas auditivos ou visuais. Ouvindo pouco o que o professor fala ou lendo com dificuldade o texto do livro ou o que está escrito nos quadros-negros o aluno não consegue comportar-se como os demais. A diminuição da capacidade de aprender é consequência direta dessas anomalias.

Este não é um fato novo, ele sempre ocorreu e dele sempre todos tiveram conhecimento. Nem por isso instituí-se até agora em âmbito geral, as medidas corretivas ou preventivas para evitá-lo, transformando-se em rotina obrigatória os exames periódicos de saúde para todos os colegiais da rede pública, em que pese alguns municípios tratem do assunto. Cuida-se somente de alguns casos quando eles se tornam mais evidentes. Ocorrem também campanhas periódicas de clubes de serviços ou de entidades filantrópicas, oferecendo óculos e até aparelhos auditivos para estudantes. Entretanto, ao estado caberia uma ação mais efetiva, dentro de uma política permanente em que o aluno teria na escola uma ficha de acompanhamento médico, inclusive dentário, da mesma forma que tem uma ficha para anotações de provas e outras ocorrências.

Seria um passo na direção de transformar de verdade a escola em uma unidade básica de formação do indivíduo social. Onde ele, na fase certa de sua vida, receberia tudo o de que precisa para tornar-se um cidadão pleno: o conhecimento, a educação e a saúde. Ainda mais se levamos em conta que é na infância e adolescência, que o organismo humano se estrutura para toda vida. Se o poder público cuidasse disso no tempo certo, faria um investimento de alto acerto e a sociedade ganharia muito formando cidadãos saudáveis, tão importante quanto ter cidadãos aptos para o trabalho.

Criar essa rotina, em todos os níveis, para todas as crianças, tem sido uma das minhas preocupações e, nesse sentido, já enviei expediente para os diversos escalões de governo. Vamos continuar lutando.

Ernani Boldrim, deputado estadual

Biografia do candidato

CID OMAR

Nasceu em 23 de fevereiro de 1945 em Nova Iguaçu. É formado em Direito, mas atualmente exerce duas profissões: a de advogado e de Corretor de Seguros com escritório montado na Galeria Veplan, centro de Nova Iguaçu. Se candidatou a vereador pela primeira vez em 1996 pelo PSB (Partido Socialista Brasileiro) não obteve votação suficiente para se eleger. Agora ingressou no PT (Partido dos Trabalhadores), onde irá disputar outra vez uma cadeira na Câmara Municipal de Nova Iguaçu com propostas de fazer um legislativo renovado. CID Omar é candidato a vereador pelo PT - nº 13.622 - Um legislativo renovado.



Sheila Gama fecha ciclo de entrevistas no Sincovani

conclusão da 1ª página

Sheila Gama afirmou que em parceria com o governador, caso seja eleita, Nova Iguaçu será mais saneada. "Existem muitos buracos que formam valas à céu aberto. Vou tentar com o Garotinho acabar com estas valas." A candidata acredita que parceria é palavra de ordem no desenvolvimento do município. "Eu não quero governar sozinha, pois isso é muita responsabilidade. Criaremos Conselhos Comunitários e sub-prefeituras", revelou a candidata e juntos às sub-prefeituras criadas serão instalados mercados produtores onde o próprio produtor do município poderá vender suas mercadorias a um preço mais aquisitivo para a população.

Sobre a área da Saúde, a postulante pelo PDT comentou que: "antes de tudo a saúde deve ser preventiva, portanto acredito muito no Programa Médico de Família. Vamos instalar, também, a Farmácia Municipal. Esse negócio de só ser atendido se levar um cartão

de um político também vai acabar. Saúde é para todos e 24 horas por dia." Sheila também comentou que os Cieps serão utilizados como no projeto original, onde os alunos terão tratamento médico e dentário 11to por profissionais da saúde instalados nos próprios Cieps. Já no setor de Habitação, a candidata pretende criar a Secretaria Municipal de Habitação e rever o déficit habitacional no município. Sobre o funcionalismo, Sheila diz que irá fazer o plano de cargos e salários e questionou o salário mínimo da Prefeitura. "Depois de 3 anos eles deram um aumento para R\$ 155. Nós vamos tentar fazer igual ao que o Garotinho fez. Vamos tentar aproximar ao mínimo do funcionalismo estadual". (Vale lembrar que o mínimo ao qual a candidata se refere é em torno de R\$ 400, quase o triplo da Prefeitura.)

Outra proposta de Sheila Gama é a criação de centros de cidadania. "Vamos criar a Casa do Cidadão, onde as pessoas carente poderão retirar as suas documentações sem a bu-

rocracia que hoje existe", comentou. Correligionária de Garotinho, Sheila também pretende jogar duro contra os empresários de transporte, o mesmo que o governador fez no início de seu governo. "Vamos abaixar as passagens dos ônibus e, além disso, obrigar a circulação dos veículos durante a madrugada. Entre 22h e 4h eles deverão circular em intervalos de 30 minutos." Sheila afirmou que a empresa que não cumprir este regulamento pode ter a concessão tirada e que, hoje, está estudando formas de legalizar o transporte alternativo. A candidata observou que o respeito aos idosos, portadores de necessidades especiais e as gestantes será cobrado contentemente.

No ponto que diz respeito à Cultura e ao Turismo, a candidata revelou que será criado um Teatro Municipal, e que Tinguá será considerada, como já é, "o paraíso de Nova Iguaçu", disse. Ainda sobre cultura, disse que espaços como os Cieps poderão ser utilizados para a prática de oficinas culturais e recreação da população. Sobre geração de empregos, Sheila disse que a criação de cooperativas seria um dos instrumentos utilizados no seu governo. "Criar cooperativas para se fazer frentes de trabalhos", revelou. Um dos pontos mais preocupantes dos contribuintes, o alto valor dos impostos, também está nos planos de Sheila Gama e sua política fazendária de justiça fiscal. "Quem mora numa rua que tenha vala não pode pagar o mesmo valor de quem mora no Centro."

Antes de terminar a sua participação, Sheila fez questão de informar que seu plano de governo está aberto para sugestões, como foi o caso da proposta feita pelo empresário Humphrey Guabiraba sobre a criação de uma Secretaria Municipal de Turismo, bem como o convite feito ao presidente da União Estudantil de Nova Iguaçu, Anderson Ávila, para discutir com a UENI políticas de interesse da juventude, além de garantir que se eleita, os estudantes da rede pública e privada terão acesso gratuito nos ônibus, pela porta da frente.

Pagode e MPB fazem o astral da noite iguaçuana

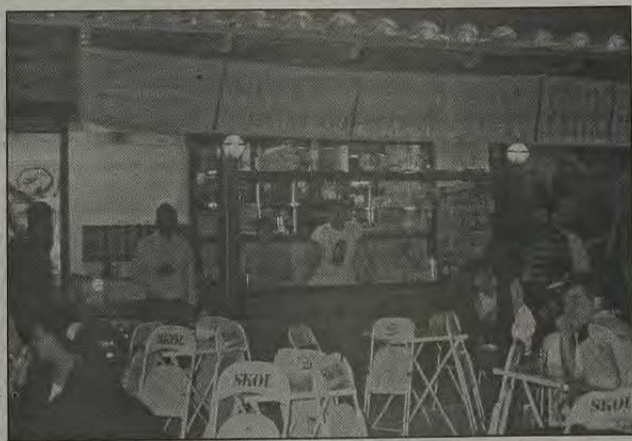

Funcionando num estacionamento situado atrás do Iguaçu Center, na Av. Gov. Portela, o Bar do Hermes tem sido um dos bares mais procurados pela turma que gosta de molhar a garganta. Lá, a boa música também encontra o seu espaço. Nas quintas-feiras, à noite, sempre a apresentação das melhores da MPB acontece por intermédio de violão e voz. Nas sextas-feiras o romantismo e a alegria do pagode dão o astral do ambiente. Aos sábados, o som da MPB faz do Bar do Hermes parada obrigatória para curtir a namorada. Já no domingo, como diz o Hermes "ninguém é de ferro e o bar fica fechado". Quem quiser conferir, é só procurar o Bar do Hermes, atrás do Iguaçu Center, Av. Gov. Portela, a qualquer hora do dia, ou quem sabe, da noite.

Comerciantes fazem de tudo para atrair consumidores

conclusão da 1ª página

Para a estudante universitária Ana Clara Machado Barbosa, de 27 anos, "mesmo que se tenha a obrigação de presentear o pai, o importante é saber pesquisar preços, pois é justamente nestas datas festivas que o preços dos produtos sofrem aumento", disse alerta. Já no caso da enfermeira Maria Lúcia de Andrade, 34 anos, "está difícil conseguir comprar algo à vista e fazer crédito perto do Natal é a maior furada. Eu já disse para o meu pai e meu marido que os presentes deles virão somente no Natal.", revelou.

Nesta briga para chamar a atenção dos consumidores, o Código de Posturas é quem sai perdendo. Comerciantes colocam caixas nas calçadas, fazem anúncio em carros de som e espalham panfletos promocionais por toda a cidade que, somado ao processo das campanhas eleitorais em vigência, contribuem para que a cidade fique cada vez mais suja e menos atraente para se fazer compras.

Greve também na rede municipal de ensino

Dia 15 também haverá paralização dos professores da rede municipal de ensino. A concentração será às 9 horas, no Calçadão de Nova Iguaçu, com passeata até a Prefeitura, onde haverá uma assembleia final da manifestação. A classe reivindicará 35% de reajuste salarial, abono do FUNDEF de R\$ 1.000,00 para funcionários e de R\$ 2.000,00 para professores, pagamento dos atrasados do Plano de Carreira para os aposentados, Plano de Carreira para funcionários administrativos, calendário decente de pagamento e melhoria do atendimento na perícia médica.

cash
O Melhor Negócio em Informática!!!

AUTOMAÇÃO COMERCIAL

- * Leitoras
- * Impressoras Fácil
- * Escaners
- * Gravadoras para DVD/VCD
- * Câmeras Registradoras
- * Modems
- * Balanças Eletrônicas
- * Microcomputadores
- * Placas
- * Software

PROMOÇÃO ESPECIAL

AVISO: R\$ 1.400,00 - 33 MB - Drive 3172 - HD 4.3 GB - Memória DDT 32 MB 504 MB (Compatível) - 100 Multitarefa 48X (Compatível) - 100 Multitarefa 48X - RAM 100MB 33.000 clocks Onboard - Teclado - Mouse - Jogo de CD-ROM

R\$ 1.499,00

+ 2 de R\$ 500,00

TOP SHOPPING: 3º PISO, Loja 346 - Tele: 667-1839/667-2392
SHOPPING GRANDE RIO: Loja 257 - Tele: 662-6174/662-6178

CORREIO DA LAVOURA

JORNAL FUNDADO A 22 DE MARÇO DE 1917
POR SILVINO DE AZEREDO
REDAÇÃO E OFICINAS: R. LUIZA LAMBERT, 91
TELEFAX: 668-3494 TEL.: 668-3469 - CEP 26.215-320

EDITOR CHEFE
ROBINSON BELEM DE AZEREDO
DIREÇÃO ADMINISTRATIVA
GERSON BELEM DE AZEREDO
PLANEJAMENTO GRÁFICO
NEY CRESPO

COLABORADORES:
Arthur Cantalice, Elenira de Vasconcelos Silva, Ney Alberto, Adriano Santos (esportes), Celso Martins, Ino A. Weschenfelder, Sara Rozinda, Jorge Kafka (reportagem), Sonia Maria de Carvalho Barbosa, Edna Rodrigues e Flavio Rodrigues (diagramação e arte), Wagner Bispo (fotografia)
Editoração Eletrônica: StudyGraph - Tel.: 695-9672
Fotolito e Impressão: GRAFICA E EDITORA JORNAL HORA H
Rua Alexander Gama Corbá, 37 - Nova Iguaçu

* O Jornal CORREIO DA LAVOURA não se responsabiliza por cancellos e opiniões emitidos nos textos assinados.

CORREIO DA LAVOURA
668-3494 e 668-3469

NEGÓCIO É O SEGUINTE:

Arthur Cantalice



Ana e Claudine

Lá no Rio, bem na vizinhança da Cinelândia, existe a Av. Treze de Maio. Um lugar privilegiado porque nas suas imediações estão o Teatro Municipal, a Biblioteca Nacional, o Museu Nacional de Belas Artes. E na própria Treze de Maio está o famoso Cordão do Bola Preta, um clube onde tem baile sete dias na semana. E para quem é viciado em jogatina, alguns metros depois do Bola Preta funciona uma dessas casas conhecidas como "bingo", onde os otários costumam perder dinheiro não só no bingo, mas também em outras modalidades de jogos eletrônicos.

Nessa mesma Av. Treze de Maio, onde há um pequeno monumento em homenagem ao fim da escravidão, lá na esquina da Travessa dos Poetas de Calçada, foi inaugurado há algum tempo um bar e restaurante chamado **Galeria dos Poetas**. Talvez por ser, nas horas vagas, um poeta de terceira categoria, passei a frequentar aquele agradável ambiente. Foi lá que conheci Ana e Claudine. São atenciosas garçoneles. Como acontece com todas as garçoneles do mundo, elas trabalham muito. Mas estão sempre (ou quase sempre) bem-humoradas.

No chamado Dia Nacional da Cerveja (toda sexta-feira), a jornada de uma garçonele é sempre maior, mesmo na **Galeria dos Poetas**, que fecha mais cedo, lá pela meia-noite. Ana Cristina mora longe, no bairro Jabour, mais ou menos entre Bangu e Campo Grande. Depois de uma longa viagem de ônibus, ela só chega em casa após uma caminhada de trinta minutos e com aquele tradicional medo de ser assaltada. Ana parou de estudar quando tinha passado da 7ª para a 8ª série do primeiro grau. Antes de ser garçonele, foi empregada doméstica. É solteira, tem um filho. O pai já se mandou, mas Ana encara a situação com tranquilidade. Falou assim: "Passarinho quando está engaloiado tem vontade de fugir. Foi isso que ele fez". Quando perguntei se ela tem planos para o futuro, Ana respondeu: "Eu já tive planos, mas depois que minha mãe morreu, não tenho mais".

Claudine Mendes, morena de olhos lindos, mora no Jardim Catarina, em São Gonçalo. Quando sai do trabalho, caminha até a Praça 15 e lá pega um ônibus. Se tudo correr bem, 45 minutos depois da largada o ônibus deixa a moça perto de casa. Claudine dá a impressão de ser uma jovem muito consciente do que deseja para o futuro: pretende - com cursos no Senac - ingressar no ramo do turismo. Claudine tem uma filha de 11 anos que está estudando em escola particular. Claudine explica: "Não quero minha filha em escola pública por causa das greves das professoras".

Negócio é o seguinte: enquanto Ana e Claudine são duas dignas trabalhadoras que diariamente viajam, sacrificadamente nos trajetos de casa para o serviço e do serviço para casa, um sujeito que pouco trabalha, como é o caso desse FHC, vive viajando pelo mundo, comendo do bom e do melhor, e fazendo um governo que promove o desemprego e a fome. Viva a Ana e a Claudine! Abaixo o FHC!

O presidente e o espertalhão

Terça-feira, às 15h15min, estava eu chegando à sede da Associação Brasileira de Imprensa (ABI) quando vi, no saguão de entrada, o novo presidente da entidade, Fernando Segismundo, batendo papo com o jornalista e empresário (hoje mais empresário do que jornalista) André Motta Lima. Por essas e outras é que não acredito que o Fernando da ABI seja capaz de tomar providências para acabar com irregularidades e patifarias que ocorrem na nossa entidade. André é o espertalhão que mama nas tetas da ABI ocupando, com sua empresa, quase metade do 12º andar sem pagar nada.

Negócio é o seguinte: papo do Fernando com André não pode resultar em coisa boa para a ABI.

Você também, Pai, é muito especial em nossa vida. Pai herói, que nos transmitiu segurança, proteção e enfrentou adversidades para que encontrássemos o nosso caminho. Você é modelo e inspiração. Tanto quanto a Mãe, você, Pai, também é obra de Deus.



ERNANI BOLDRIM
Deputado Estadual

Juiz impugna candidatura em Nova Iguaçu

(Almeida dos Santos)

Na quarta-feira, dia 9, o juiz da 157ª Zona Eleitoral, Luciano Barreto, impugnou a candidatura de Ricardo Pereira, candidato a vereador pelo Partido Democrático Trabalhista (PDT) por ter dupla filiação. Ricardo, que era filiado ao PDT, próximo a época em que terminava o prazo de filiação para concorrer pelos partidos, se filiou ao Partido Popular Socialista (PPS) e, participou de diversas reuniões promovidas pelo partido, até o momento em que o PPS, o PT do B, o PDS e o PRP resolveram formar a coligação **Unidos Para Vencer**, na proporcional, e que decidiram apoiar o prefeito Nelson Bornier na tentativa de sua reeleição. A partir daí Ricardo deixou de frequentar o PPS.

O presidente em exercício do PPS e delegado da coligação **Unidos Para Vencer**, André Porfírio, é o responsável pelo documento encaminhado ao juiz Luciano Barreto solicitando a impugnação de Ricardo Pereira. Segundo André, "Ricardo foi avisado de que o partido iria solicitar a impugnação da candidatura dele. Ele estava ciente de que isso poderia acontecer", comentou.

Esta não foi a primeira vez que o PPS tentou impugnar a candidatura de Ricardo. Recentemente, o partido entrou com um pedido de impugnação, mas devido o nome de Ricardo não ter aparecido na lista de candidatos do PDT, o juiz indeferiu o pedido. Contudo, membros do diretório do PPS ficaram atentos para o caso e, depois de

relacionado como postulante à vereança pelo PDT, o PPS entrou com um novo pedido. André Porfírio disse que o candidato impugnado tinha como reduto eleitoral o bairro de Miguel Couto e que acredita "que o prazo para ele recorrer da sentença é de três a cinco dias". Vale ressaltar que Ricardo ainda poderá responder por crime de falsidade ideológica. O advogado do candidato impugnado, Beto Miguelotti, foi à 157ª para entrar com um recurso.

A reportagem do CL tentou contactar, também, o candidato impugnado mas, devido ao fechamento desta edição não houve tempo suficiente para ouvi-lo. Contudo, se for do interesse de Ricardo Pereira, o Correio da Lavoura estará aberto para as suas declarações.

Andar e por aí



JOÃO DA RUA

Trânsito: um problema até agora sem solução

O Governo Nelson Bornier já está chegando ao fim e aliás agora duas promessas de campanha não foram cumpridas: a tal mudança no trânsito da cidade e o Shopping a Céu Aberto (que ainda não saiu do papel), que seria a revitalização do centro comercial e apontado pelo Secretário de Urbanismo e Meio Ambiente, Vicente Loureiro como a redenção econômica de Nova Iguaçu.

A mudança no trânsito é de vital importância para o comércio da cidade. Hoje, quem necessita fazer compras, motorizado, encontra muita dificuldade em estacionar o seu veículo. A falta de vagas rotativas no centro - que poderia ser explorada pela própria Prefeitura - vem inviabilizando o crescimento e o desenvolvimento do comércio local, já em crise. Isso sem contar o risco de ser roubado (ficar sem o carro) e de ser multado pelos agentes da Cositran, o que faz com que o consumidor corra para os Shoppings, onde tem estacionamento, mais conforto e segurança.

A indústria das muitas

Como disse o candidato a prefeito Eduardo Gonçalves: "Trata-se de uma política inconsequente de arrecadação sem critérios, ao invés de disciplinar o trânsito". Na Cositran - em apenas um ano - foram aplicadas milhares de multas sem a menor chance de defesa para o contribuinte. O que se observou durante todo esse tempo foi muita injustiça, uma ganância pela arrecadação para engordar os "cofres públicos", tudo isso sem a menor preocupação de orientar e disciplinar o trânsito de Nova Iguaçu.

É preciso retirar os ônibus do centro

Qualquer mudança que se queira fazer no trânsito de Nova Iguaçu envolve a retirada dos ônibus do centro. Hoje, mais de dois mil ônibus trafegam diariamente pela cidade, sem contar às vans e os piratas. Na Av. Mal. Floriano o trânsito virou um inferno. Junto com as ruas Otávio Tarquínio e Treze de Maio (transversais com a Via Light), são um caos permanente. Nova Iguaçu não comporta mais pontos improvisados nas calçadas. Isso é coisa de cidade subdesenvolvida. Anotamos engarrafamentos frequentes no Viaduto Pe. João Mush, na Av. Gov. Roberto Silveira (do Corpo de Bombeiros até o Top Shopping), Posto 13, Rua Barros Jr., no viaduto sobre a Via Dutra (horário crítico das 18 às 20h), Rua Bernardino Melo (em frente ao Colégio Iguaçuano, no término das aulas) e nos sinais apagados, onde nunca se encontra um agente da Cositran para orientar o trânsito no local. E o pedestre, comendo sérios riscos de ser atropelado.

A construção de novos terminais rodoviários afastados, hoje, é de grande necessidade para reduzir o grande fluxo de ônibus no centro. Um terminal e a ligação da Via Light com a Estrada de Madureira são as únicas metas do novo Plano Estratégico, o que para Nova Iguaçu é muito pouco.



Sérgio Fonseca

O assessor e o acessório

Uma das pragas mais recentes que grassam pelos circuitos jornalísticos e atinge em cheio a opinião pública brasileira tem um nome pomposo: assessor de imprensa.

Desovando aos borbotões, numa progressão alarmante, esses profissionais da informação, as faculdades de comunicação do país são responsáveis diretas por essa epidemia. Se você ainda não se deu conta disso, prepare-se: há quem diga que essa será a nova doença do milênio - o mal-do-século XXI.

Um assessor é o elemento de ligação entre o que você pensa que é e o que verdadeiramente ele quer que você seja. Ele é a sua extensão na mídia, o seu terceiro braço, a sua sombra, e decide tudo sobre você e a sua circunstância: o que pode pensar, o que deve dizer, como se vestir, com quem transar, quando deve rir ou sorrir. E prepara a sua agenda diária com o mesmo carinho com que aquela senhora, no tempo em que você tinha mãe, preparava a sua merenda escolar.

E dá entrevistas por você, põe voz em seus pensamentos, repassa **notinhas** (assessor de imprensa ordinariamente escreve pouco e, às vezes, mal) sobre a sua pessoa, com fotografia e tudo, em todos os jornais e revistas, a que ele chama sempre de **veículos**, deixando claro para todo mundo a visão que você precisa adquirir. Funciona mais ou menos como um cirurgião de personalidade.

Não se apresse ou chateie por não dispor de um assessor: você um dia vai ter um.

Muitas vezes a razão de seu insucesso decorre do fato de que você continua teimando

em ser você vinte e quatro horas por dia. Não há quem aguente. E, por outro lado, esse procedimento é muito conservador e ultrapassado. Ninguém consegue nada, na sociedade moderna, sendo quem é sempre. Tudo muda e o país mudou. Algumas más línguas andam dizendo que os habitantes deveriam fazer o mesmo. Os de Governador Valadares, por exemplo, já estão se mandando para Miami faz tempo.

E você fica insistindo nessa bobagem de personalizar o seu em-torno, as suas coisas e ações. Pura perda de tempo. Desde a gravata à cueca, passando pelo corte de cabelo e o modelo dos óculos, quem manda é o figurino do assessor. Este é uma espécie de secretário particular, de luxo, já que com fumaças intelectuais, pau-pra-toda-obra que programa o seu dia-a-dia e corrige as prováveis imperfeições que a natureza madrastra ou uma precária educação mundana lhe tenham reservado.

Um assessor de imprensa é um mal necessário a todas as horas de sua vida, independentemente da projeção social que você tenha. De mendigo a jogador de futebol todos deveriam ter um dia e terão de tê-lo. Aliás, há muito mendigo que já foi jogador de futebol e vice-versa.

Um homem moderno não pode prescindir desse acessório humano. As agendas gráficas e eletrônicas estão obsoletas. Em nossa sociedade tecnológica, o assessor de imprensa é o único caso em que o ser humano se sobrepõe à máquina.

O que você não pode é botar pilha nele.

Nossa homenagem ao Dia dos Pais



Na escola, possivelmente mais do que em qualquer outra instituição, entende-se com absoluta clareza a importância da figura do Pai na Educação, a partir da constituição e manutenção da família onde ele se impõe como esteio e referência permanentes, para o conjunto de uma sociedade que pretendemos mais justa e democrática.

INSTITUTO IGUAÇUANO DE ENSINO



PREFEITO
EDUARDO
GONÇALVES

14



14

VICE-PREFEITO
DR. JOSÉ
ROBERTO



Juventude, Experiência e Ação

MEDICINA & SAÚDE

Dr. Paulo Santana



Conheça seu adoçante

Diferentes matérias-primas fazem com que os adoçantes sejam diferentes em sabor e desempenho culinário

Os adoçantes, que foram desenvolvidos para atender às necessidades das pessoas que não podem consumir açúcares por motivo de doenças, como a diabetes, conquistaram um espaço definitivo na mesa de quem quer manter a boa forma. Tanto que já se encontram presentes em uma infinidade de alimentos e bebidas, como refrigerantes, sucos, iogurtes, sorvetes, sobremesas, geléias, balas e doces em geral - em cujos rótulos podem ser identificados como "edulcorantes", termo técnico correspondente a adoçante. Resultado: as vendas do setor cresceram 600% na década de 90, segundo a ABIAD - Associação Brasileira das Indústrias de Produtos Dietéticos.

Os adoçantes de mesa podem ser encontrados sozinhos ou em combinações, os chamados "blends", e são vendidos ao consumidor em diversas formas: pó, líquido ou em tabletes. Hoje, eles já são cerca de sete diferentes substâncias, cada uma com diferentes características de sabor e desempenho culinário. Existe até um adoçante que não deve ser consumido largamente por diabéticos, por causar no organismo a mesma reação da sacarose, o açúcar tradicional. Por isso, é importante que o consumidor conheça as diferenças para escolher o produto mais adequado às suas necessidades.

• **Acesulfame-k** - descoberto em 1967, adoça 200 vezes mais que o açúcar, tem uma estrutura química similar ao do ciclamato e tem sabor residual menos acentuado que a sacarina. Mantém seu paladar mesmo se submetido a altas temperaturas. É aprovado para consumo em mais de 90 países, incluindo o Brasil.

• **Aspartame** - com poder adoçante 200 vezes superior ao açúcar, é uma das substâncias alimentícias com maior número de estudos científicos que comprovam sua segurança da atualidade. Tem aprovação governamental em inúmeros países, incluindo nações da Europa, Ásia, Estados Unidos e Brasil.

Estima-se que seja consumido por mais de 100 milhões de pessoas em 1.500 diferentes produtos. Em termos de sabor, é o mais semelhante ao açúcar. Seu uso culinário exige que ele seja incorporado ao alimento depois que o fogo é desligado. Não tem qualquer contra indicação, a não ser para portadores de fenilcetonúria, deficiência de ordem genética, na qual o indivíduo apresenta deficiências em metabolizar um aminoácido, (fenilalanina) de qualquer alimento, incluindo os que compõem este produto.

• **Ciclamato** - descoberto em 1937, começou a ser usado comercialmente em 1950. Após duas décadas, teve uso proibido por suspeita de provocar câncer. Em 1989, o FDA (Food and Drug Administration) dos Estados Unidos, reconheceu o equívoco. Com poder adoçante apenas 40 vezes superior ao açúcar, é normalmente combinado com a sacarina.

• **Frutose** - substância adoçante encontrada em frutas e no mel, não é indicada para determinados casos de diabetes porque é, na verdade, um dos produtos finais da digestão da sacarose, ou seja, do açúcar comum.

• **Sacarina** - descoberta em 1878, teve importante papel na alimentação das nações européias nas duas grandes guerras, quando foi utilizado como substituto do açúcar. Cerca de 300 vezes mais doce que o açúcar, é uma das substâncias de gosto residual mais intenso. Por isso é, na maioria das vezes, usada em combinação com outro adoçante, como ciclamato ou aspartame. É aprovada pelas autoridades de segurança alimentar em mais de 100 países. Nos Estados Unidos, os produtos com sacarina devem trazer uma advertência sobre um possível efeito carcinogênico.

• **Sorbitol** - foi descoberto por um químico francês em 1872 e é utilizado em alimentos industrializados há mais de 50 anos. Contém cerca de 60% do dulçor da sacarose, o açúcar de cana e aproximadamente metade das calorias. Tem aprovação governamental na União Européia e em diversos países, como Estados Unidos, Austrália, Canadá, Japão e Brasil. É também empregado pela indústria farmacêutica e de cosméticos. Em algumas pessoas o consumo pode causar um efeito laxativo.

• **Stévia** - extraída das folhas da stévia reaudiana, planta natural da fronteira do Brasil com o Paraguai, adoça 300 vezes mais que o açúcar e pode ser associada a outros adoçantes ou não. É aprovada para consumo pelos governos do Brasil, países do Mercosul e Japão. Não é aprovada nos Estados Unidos e teve sua aprovação negada pela Comunidade Européia em 1999 por falta de evidências sobre sua segurança alimentar.

• **Sucralose** - foi criada a partir do açúcar em 1976. É um adoçante artificial, embora seja derivada da sacarose. Não é reconhecida pelo organismo como um carboidrato e, portanto, não altera os níveis de glicose do sangue ou a produção de insulina. Cerca de 600 vezes mais doce que o açúcar, é estável sob o calor e não deixa residual forte no sabor dos alimentos.

Não deixe morrer uma criança

É com esta Campanha nacional que a Legião da Boa Vontade está trabalhando para socorrer milhares de crianças brasileiras e diminuir as taxas de mortalidade infantil no País.

Com o lançamento em Salvador, já está recebendo os benefícios da Campanha a comunidade Joões Lobato, que sofre com a pobreza, a falta de saneamento básico, com esgotos a céu aberto e palafitas de madeira sobre as águas poluídas, característica que afeta e contribui para que dezenas de crianças morram, ou pela falta

de uma alimentação adequada, ou pela não educação e informação dos pais, que em sua maioria exercem mecanismos informais de trabalho como sucateiros, biscateiros, etc., sem vínculo empregatício, com uma renda de 1 a 2 salários mínimos.

Serão atendidas 100 crianças de 0 a 2 anos. Cada família receberá o kit nutrição, composto de cesta de alimentos, leite em pó, colher, medida de soro caseiro, multimistura, folhetos educativos e a *Prece do Viver*, além do acompanhamento so-

cial por meio de entrevistas, grupos e visitas domiciliares, palestras educacionais, incentivo ao aleitamento materno, relacionamento familiar, economia doméstica, puericultura e direito, higiene e saúde.

Vários artistas, esportistas, empresários e a população em geral já aderiram à Campanha. Para outras informações ou para quem quiser fazer doações, basta ligar: 761-0729.

LBV - Av. Retiro da Imprensa, 467 - Centro - Belford Roxo.

Faça um bom negócio!
Anuncie no
CORREIO DA LAVOURA
Ligue:
668-3469 ou
668-3494



INDICADOR MÉDICO

MÉDICOS • DENTISTAS • PSICÓLOGOS • CLÍNICAS
LABORATÓRIOS • ÓTICAS • FARMÁCIAS • SERVIÇOS

Nesses 40 anos, nossa melhor recordação é **você**

Fatima
667-3115

Dr. José Maria de Azevedo

CLÍNICA DE CIRURGIA PLÁSTICA

- LIPOASPIRAÇÃO de gordura localizada no abdome, cintura, culote, coxas, nádegas, costas, axilas, papadas, mama grande de homem, etc.
- PLÁSTICA DE MAMA para aumentar, diminuir, enrijecimento, tumores, câncer.
- PLÁSTICA DO ABDOME para diminuição, estrias, flacidez, depressões, cicatrizes.
- PLÁSTICA DE NARIZ para diminuir, aumentar, desvios, fraturas, desvio de septo.
- PLÁSTICA DA FACE total, testa, lateral, pálpebras, queixo, peeling.
- PLÁSTICA DE tatuagens, cicatrizes, tumores de pele, queimadura.

CONSULTAS
768-0313

RUA BERNARDINO DE MELLO, 1399/304 (Centro Médico) - N. IGUAÇU - Terças e quintas das 15 às 19:00 horas

Dr. EDISON MATTOS

CARDIOLOGISTA

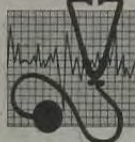

Professor de Cardiologia da UNIG
TELEFAX:
667-3106

Rua Barão de Tinguá, 633 - N. Iguacu - RJ

Dr. TELEMACHO BOLDRIM

OFTALMOLOGISTA



Professor em Oftalmologia da Faculdade de Medicina Souza Marques
TELEFAX: 667-3584

Rua Paraguassú, 44 - N. Iguacu - RJ

MEDCOR

SERVIÇOS DIAGNÓSTICOS

M.A.P.A.

SEU CORAÇÃO MERECE SER BEM TRATADO

HOLTER 24H

CARDIOLOGIA

768-4684

TESTE DE ESFORÇO

ECOCARDIOGRAMA

ELETROCARDIOGRAMA

AV. MAL. FLORIANO PEIXOTO, 2190, SALA 306 A 308 CENTRO - NOVA IGUAÇU - RJ

ÓTICA ALEMÃ

DETLING & CIA. LTDA.

- ÓGULOS MODERNOS
- CONSERTOS
- OFICINA PRÓPRIA
- SERVIÇO RÁPIDO E EFICIENTE

AVIAMOS RECEITAS PI O MESMO DIA



Rua Otávio Tarquínio, 61 - Nova Iguacu - RJ



Clínica de Fraturas

CENTRO DE REABILITAÇÃO

Ortopedia • Traumatologia
Fisioterapia • Radiologia Óssea

Dr. Arnaldo Luiz Blum, Dr. João de S. Gaspar e Dr. Roberto Arruda

RUA FRANCISCAMELO, 104 - CENTRO - NOVA IGUAÇU TELEFONE: 667-3183

50% DE DESCONTO PARA QUEM TEM 3º GRAU

666-2001



SUPER DESCONTO PARA QUEM TEM DIPLOMA!

Telefones úteis

Polícia	190
Bombas	193
Emergência médica	192
Defesa Civil	199
Dial-Denúncia	253-1177
Cedae	195
Polícia Federal	667-1918
Light	0800-21-0196
Telemar	103 / 104
Telemar Inform.	102
Deleg. da mulher	667-4121
4º CIRETRAN	796-3535
IML	667-3250
Serv. Funerários	667-2317
Procon	1512
COSITRAN	667-7272
Datran (Vitoria)	460-4040
Hosp. da Posse	667-4112
Hosp. de Iguacu	797-5542
Hosp. S. José	796-1117
Emurb	667-5781

Cultura, Lazer & Variedades



Um passeio pela MPB no show de Thais & Carmem Moretzsohn

"Papel Marche" (João Bosco/Aldir Blanc), "Besame" (Flávio Venturini), "Pétala" (Djavan), "Samba do avião" (Tom Jobim), entre outras pérolas da música popular brasileira fazem parte do repertório da dupla Thais & Carmem Moretzsohn, a atração da próxima semana no projeto O Som do Grande Rio. As cantoras, que passaram a dividir o mesmo palco há dois anos, têm como proposta de trabalho oferecer ao público o melhor da MPB, com um arranjo original. Elas se apresentam no **Shopping Grande Rio** nos dias 15 (terça) e 17 (quinta), a partir de 20h.

Thais & Carmem Moretzsohn vêm se destacando no circuito Rio-São Paulo. O roteiro do show, que vai de Tom Jobim a Rita Lee, passando por Cartola e Ary Barroso, mistura samba, bossa nova, rock, MPB e bolero. Uma receita que vem dando certo por onde a dupla se apresenta. Nos shows, no entanto, o repertório é sempre ampliado para atender ao público. "As pessoas querem sempre ouvir a música que marcou a vida delas e é preciso estar preparada para atender pedidos. Faz parte do show", diz Carmem, que começou a estudar música aos 6 anos e teve como mestres nomes como Luiz Eça, Tomás Improta e Sergio Benvenuto, entre outros.

Carmem Moretzsohn começou a trabalhar com música aos 15 anos. Foi professora de piano em várias escolas e em 1992 montou trabalho instrumental com suas composições e arranjos ao lado de Elcio Cáfarro (bateria), André Rodrigues (baixo) e Zé Alexandre (sax/flauta). Atuou em vários trabalhos em vídeo e



Thais e Carmem Moretzsohn.

teatro, inclusive no espetáculo "Broadway in Café", com direção de Wolf Maia/Carlos Leça e direção musical de Liliane Seco.

Já Thais saiu da sua cidade, Mato Grosso do Sul, em 1985 para divulgar seu talento na Cidade Maravilhosa. Se apresentou em várias casas noturnas como Lê Stregue, lugar Comum, Tabuão, entre outras. Com bases em estudos de canto lírico, teoria musical e piano clássico, Thais vem desenvolvendo o seu trabalho de cantora e violonista conquistando cada vez mais o público carioca



CINEMA

● **CINE CENTER 1** - "DINOSSAURO" (reapresentação). Filme infantil de Ralph Zondag. Somente na matinée. Censura livre. "Tremodificação" (lançamento). Censura: 12 anos. Horário: 16h10m - 18h20m e 20h30m.

● **CINE CENTER 2** - Dois filmes pornográficos (sexo explícito) - Censura: 18 anos. Sessões contínuas a partir das 13h30m. Iguazu Center. Av. Marechal Floriano Peixoto, 1.480 - Tel.: 768-0767.

● **CINE VERDE** - "X-MEN - O filme" (lançamento). Censura: 10 anos. Horário: 13h50m - 15h - 16h50m - 18h - 19h50m e 21 horas.

TOP SHOPPING - Grupo Severiano Ribeiro
Tel.: 667-2241

● **IGUAÇU TOP 1** - "X-MEN - O filme" (lançamento). Censura: 10 anos. Horário: 14h10m - 16h20m - 18h30m e 20h40m.

● **IGUAÇU TOP 2** - "60 segundos" (2ª semana), com Nicolas Cage. Censura: 14 anos. Horário: 13h30m - 15h50 - 18h10m e 20h30m.

● **IGUAÇU TOP 3** - "DINOSSAURO" (7ª semana), só na matinée às 13h10m e 15h. "O Patriota" (5ª semana), com Mel Gibson. Horário: 16h50m e 20h. Censura: 12 anos.



CORREIO DA LAVOURA



Valorizando sempre a Cultura e o Lazer na Baixada Fluminense

HÁ PRECISAMENTE MEIO SÉCULO...

Registrava em suas colunas o CL



Sob a presidência do Prefeito Sebastião de Arruda Negreiros, quarta-feira, dia 9, na sede do Esporte Clube Iguazu, realiza-se uma reunião a que comparecem diversos professores e professoras, além de pessoas ligadas ao meio social, a fim de organizar o programa de festas comemorativas a Semana da Pátria. Desta reunião é formada uma Comissão que fica assim constituída: Prof. Leopoldo Machado Barbosa, Leonardo Carielo de Almeida, Francisco Manoel Brandão, Aixa Faria Soares e Dora Eulália de Souza Papatão.

Sábado, dia 12, em companhia do Sr. Marinho Magalhães, visita a redação do CL, o Sr. F. Magalhães Castro, Inspetor Geral de Trânsito Público neste Estado.

Empossada a nova diretoria do Grêmio Afrânio Peixoto, que fica assim constituída: presidente - Ruy Afrânio Peixoto, vice - Mauro Arruda, 1º secretário - Jorge Martins, 2º secretário - Lenine Mendonça, tesoureiro - Nelson Gomes, diretor de basquete - Enis Guimarães, diretor de vôlei - Cristiano Torres, diretor de tênis - Ivert Garcia Berçot e diretor de tênis de mesa - José Pinto.

Em partida de basquete dis-

putada com a Associação Cristã de Moços, do Distrito Federal, o quinteto do Grêmio Afrânio Peixoto derrotou a representação carioca pelo placar de 34 a 22. Marcaram para o GAP: Jorge (10), Hélio (10), Lenine (8), Enis (6).

Dia 5 contrata casamento com a Srta. Vanda Sobral, filha do Sr. Arlindo Sobral e de D. Estela Sobral, o jovem Silvíno José da Costa, filho do Sr. Custódio Toledo e de D. Estelina Toledo. Ficam noivos no dia 10 o Dr. Fernando Celso Guimarães e a Srta. Gislene Duarte Pereira. O pedido de casamento verifica-se na residência do avô da noiva, Sr. Antônio Gonçalves Pereira, reunindo-se, em festa íntima, numerosas pessoas das relações das famílias Gonçalves Pereira e Guimarães. Também no dia 10 contrata casamento com a Srta. Ivone Salim Magluf, filha do Sr. Hassen Salim Magluf e de D. Maria Armília Salim Magluf, o Sr. Naim André, filho do Sr. João André e de D. Ondina André.

O Cine Verde anuncia para domingo, dia 13: a continuação do filme em série "Espírito Escarlate", e o filme de ação "Vingador implacável", com Ramon Del Gado, Sigrid Curie, Ralph Morgan e Duncan Renaldo.

CORREIO DO DISCO

Jarbas Gonçalves

Marc Ribot Y Los Cubanos Postisos

Marc Ribot,

um dos guitarristas mais inovadores e ousados da atualidade, faz sua estréia pela gravadora Atlantic, com uma maravilhosa seleção de músicas, que mantém-se à parte do seu trabalho anterior, tanto no palco quanto no estúdio. Mais conhecido, talvez, como o líder da banda **Downtown** de Nova Iorque, e também por seu trabalho ao lado de artistas como Tom Waits, Elvis Costello e Marianne Faithfull, **Ribot** vem sendo recrutado, há muito tempo, por seu ecletismo nas interpretações. Agora, "**Marc Ribot Y Los Cubanos Postisos**" mostra o seu aclamado guitarrista com algumas de suas mais excitantes músicas até aqui.



Daniel Barenboim

Após homenagear dois famosos gêneros musicais com os CDs "Tango Among Friends" e "Tribute to Ellington", **Daniel Barenboim** decidiu reverenciar a música brasileira com o lançamento de "**Brazilian Rhapsody**". Além das especialíssimas participações dos brasileiros Milton Nascimento (vocal nas faixas "Eu sei que vou te amar" e "Travessia") e Cyro Baptista (percussão), "Brazilian Rhapsody" traz também Larry Combs (clarinete), Robert Kissingner (baixo), Emmanuel Pahud (flauta), Alex Klein (oboé) e **Daniel Barenboim** com sua excepcional técnica e seu inconfundível piano. Agora é aguardar o mês de outubro para assistir **Daniel Barenboim** "ao vivo", no showcase que ele fará no Brasil, promovendo este disco.

É o Tchani



O É o Tchani aproveitou sua passagem pelo Rio de Janeiro para fazer as fotos de divulgação do próximo álbum, que deve sair agora em agosto. Sheila Carvalho, Sheila Mello e Jacaré fizeram os novos cliques acompanhados do vencedor do concurso É o Tchani..., logo depois do resultado no Faustão.

A Perfect Circle - Mer De Noms

A Perfect Circle não é um projeto secundário. A Perfect Circle não é um hobby para nenhum daqueles envolvidos. A Perfect Circle não representa o fim de coisa alguma. A Perfect Circle não representa o começo de nada. A Perfect Circle não é uma religião. A Perfect Circle não é um movimento político. A Perfect Circle é a continuação e a busca de muitas idéias musicais extraordinárias.

A Perfect Circle é uma banda com base em Los Angeles, que se formou no fim da década passada por livres pensadores, cada um deles ativamente envolvido no desafio de si mesmo e de seus fãs através de uma performance intensa e provocante. Mer de Noms (francês para Mar de Nomes) é o primeiro álbum do A Perfect Circle, uma notável coleção de música moderna, criativa e não classificável.

O cantor Maynard (que também é o vocalista da banda de rock Tool) é a voz e a alma do A Perfect Circle. Nas doze novas músicas Maynard faz presença com força e vulnerabilidade, o que contrasta com qualquer de seus esforços anteriores. A Perfect Circle é a respeito de momentos de inspiração, expressão e paixão. A Perfect Circle é...

Provérbio: "O generoso será abençoado, porque parte e reparte seu pão com o pobre".

CONEXÃO TV

MARIO VIANNA



"No limite"

O pecuarista Chico, o próximo a ser eliminado do programa, estará curtindo a sua reposição de energia, no Club Med de Itaparica. Sabendo que os eliminados estão proibidos de aparecer em público antes de sua despedida ir ao ar.

Novela: "Uga uga"

É galera, Carlos Lombardi está feliz da vida com a audiência de "Uga uga" vai continuar investindo nesta trama romântica, Baldochi (Humberto Martins) e Maria João (Viviane Pasmanter), a audiência está maravilhosa.

Ibope

Com 19 pontos de média de audiência, o "Domingo legal" ganhou por três pontos do "Domingão do Faustão". Com a mesma margem de diferença, Gugu Liberato ficou a frente do futebol da Globo com 25 de média.

Novela II: "Laços de família"

A dupla Helena (Vera Fischer) e Camila (Carolina Dieckmann), disputando o galã Edu (Reynaldo Gianecchini) em "Laços de família" está rendendo um ibope maravilhoso, o ser humano continua se relacionando super bem com sentimento que é o amor. Prova disso é que, graças aos bons índices de audiência, todas as novelas exibidas atualmente no horário nobre da Rede Globo devem ficar no ar mais tempo que o previsto. Como explicar a média de 45 pontos de "Laços de família", 40 pontos de "Uga uga" pico de 51, foi o maior obtido no horário e 34 da novela "O cravo e a rosa".



Mário Vianna, deseja a todos os pais, um feliz domingo e que esta data seja marcada de diversas realizações.

Garotinho e o PDT

José Távora

"Garotinho, o PDT, os partidos políticos da Frente e a população do Estado do Rio de Janeiro, com enorme sacrifício e muita luta, reconquistaram legitimamente o Governo do Estado, com a promessa de restabelecerem a modernização social e econômica de nossa sociedade. Para a realização desta travessia, apesar de termos assumido um Estado à beira da falência, reduzimos as despesas, aumentamos a arrecadação, tudo combinado com determinação, honestidade e equilíbrio de ações.



Há um consenso, dentro e fora do Estado do Rio de Janeiro, para o reconhecimento da significativa mudança para melhor, da imagem do Estado. Eventuais conflitos só acontecem porque o governo está dando certo e todos querem naturalmente participar de seu sucesso. O governo de Garotinho é fiel ao projeto do PDT.

Coerentes que estão com suas posturas de princípios em favor do Estado do Rio de Janeiro, tem-se a garantia de que o PDT, Garotinho e Brizola continuarão se empenhando no desenvolvimento de nosso Estado e na defesa plena de todos os direitos que se relacionam com a cidadania, tão aviltados por governos que se têm mostrado sem qualquer compromisso com as causas sociais. O governador do Rio, Anthony Garotinho, foi selecionado pelo Fórum Mundial como um dos 100 líderes globais para o amanhã, provando ser uma das melhores cabeças para enfrentar os desafios do próximo milênio.

José Távora (PDT) é Secretário da Mesa Diretora da ALERJ.

Começam as inscrições para Semana de Educação e Letras da UNIG

Já está tudo pronto para o evento mais importante da Faculdade de Educação e Letras (FaEL) da Universidade Iguaçu. Trata-se da VII Semana de Educação e Letras que será realizada entre os dias 21 e 25 de agosto, simultaneamente, nos Campus I (Nova Iguaçu) e IV (São João de Meriti).

O tema deste ano é Educação e Linguagens: Mudanças e Perspectivas. Palestras, oficinas, minicursos, dramatizações, lançamento de livros, vídeo-debate e mesas redondas, entre outras atividades, já estão sendo organizadas pela FaEL. O evento está completando

sete anos e neste período tem obtido grande repercussão junto aos profissionais e estudantes da área de Educação da Baixada Fluminense. Ano passado a Semana de Educação e Letras, mobilizou cerca de 1500 pessoas e a perspectiva para o próximo evento é de 2000 pessoas.

As inscrições começam no próximo dia 14 e encerram dia 21. Estudantes pagam uma taxa de R\$ 10,00 e professores R\$ 15,00. Quem se inscrever até o dia 17 tem 30% de desconto. Maiores informações pelo telefone 666-2046. E-mail: fael@unig2001.com.br.

Modelos manequins terão avaliação

Os alunos do Curso de Modelo Manequim, do Castelo das Artes, farão uma exibição de avaliação, aberta para o público, no dia 16 de setembro, sábado, a partir das 19:30 horas no Salão de Festas do Posto Madureira I, centro da cidade.

A professora Sílvia Leocádio faz questão que a exibição seja aberta para o público principalmente para os familiares das moças e rapazes que frequentam o curso. "Estamos lidando em uma área onde ocorrem muitos desencontros e a família precisa estar presente. É importante que os pais façam o acompanhamento dos filhos. Formar modelos e manequins para o mercado de trabalho é tão importante quanto formar outros profissionais. Cuidar de crianças e adolescentes,

de ambos os sexos, que sonham com as passarelas e os palcos, é uma tarefa de enorme responsabilidade porém muito gratificante e que exige determinação, disciplina e, sobretudo, comportamento ético", esclarece Sílvia Leocádio.

Os cursos mantidos pelo Castelo das Artes são de Modelo Manequim, Teatro e Dança de Salão e se desenvolvem no prédio conhecido como Castelo, de propriedade do jornalista Manoel Reis Junior, à Rua Rangel Pestana, 485, centro, Nova Iguaçu, tel. 767-8271, com aulas aos sábados, em diversos horários. Não há limite de idade, porém os menores de 18 anos têm que ter autorização e acompanhamento dos pais ou responsáveis.

SR. ELIAS RIBEIRO

(Nota de Falecimento)

Faleceu no dia 30 de julho, em Nova Iguaçu, vítima de diabetes e complicações hepáticas, o Sr. Elias Ribeiro. Seu sepultamento ocorreu no dia 31, no Cemitério da Mesquita, com grande acompanhamento de amigos e parentes.

O Sr. Elias era solteiro e contava 70 anos de idade. Trabalhou muitos anos no Café Bar Queluz, situado na Rua Getúlio Vargas, 130, ao lado do seu irmão Ananias Ribeiro (um dos atuais proprietários) onde ajudou a conquistar uma grande freguesia, hoje ponto obrigatório para o bate-papo dos funcionários de cartórios, advogados e políticos, que lá se reúnem diariamente para saborear o seu tradicional cafezinho.



O nefasto Império de Fernando II: Acorda e Reage Brasil!

Nunca se tinha visto isto numa eleição presidencial. A soma dos votos nulos, em branco e as abstenções superaram, em 1998, a votação do infelizmente reeleito Imperador Viajante FHC! Que prega moralidade, austeridade e arrocho para os salários alheios, mas que foi premiado com uma polpuda aposentadoria precoce aos 37 anos de idade. E que é proprietário de inúmeras fazendas improdutivas. Cinismo demais. FHC me fez o "Honoris Causa" como cara de pau.

Positivou-se a desaprovção da maioria dos eleitores a esta política nefasta, afrontosa, entreguista, desumana e corrupta do governo de FHC, onde o desemprego é cada vez maior e que está engordando os agiotes do FMI e do Banco Mundial, dos quais sua equipe econômica é servil. Uma política que objetiva acabar com os direitos trabalhistas e até com a Justiça do Trabalho! É o Brasil avançando, mas em marcha-a-ré. Para o fundo do poço, para a recessão.

O desgoverno de FHC eleva a dívida do Brasil de 60 para 400 bilhões em quatro anos, entrega a preço de banana nossas Estatais, arrasa o patrimônio nacional, nossas riquezas, chama os aposentados de vagabundos, massacra há cinco anos o funcionalismo público, pisando na Constituição, editando absurdas medidas provisórias, não poupando nem os aposentados e pensionistas, em sua maioria idosos doentes. Mas socorre banqueiros falidos como o "Proer" e gasta na sua escandalosa campanha de reeleição uma fábula de recursos! Não se pode esquecer, também, de compra de votos de deputados e senadores para aprovar a emenda da reeleição de FHC, uma das maiores excessões do Congresso Nacional! A negociata teria sido de R\$ 200 mil por cabeça. E se dizem "representantes do povo"!

Uma pouca vergonha esta reeleição comandada por "prévias" forjadas, mentirosas, encomendadas aos lbopes e à mídia venal, sem falar na mesquinha distribuição do tempo destinado à propaganda eleitoral no rádio e na TV, prejudicando a Oposição. E as vozes do obscurantismo, as sórdidas figuras do mundo político, os sustentáculos de FHC, do PFL, do PSDB, do PPB, do PMDB, do PTB, etc., tramam a degola dos pequenos partidos, que ousaram enfrentar e denunciar, nos segundos que tiveram para propaganda eleitoral, este governo descalabroso! A chantagem das "prévias", a indução do eleitorado ao erro, a manipulação descarada da mídia - muitos jornais, rádios e TVs estão devendo centenas de milhões de Reais ao governo, e, portanto, com o rabo preso -, impediram a derrota de FHC, que teve vitória inexpressiva! O que pensar, também, do procedimento de um presidente-sociólogo que não assume a paternidade de um filho de 9 anos que tem com uma jornalista da TV Globo, que ante o repúdio popular chama o povo de fascista e que é denunciado na ONU pelos aposentados? Até a Maçonaria condenou o (des)governo de FHC.

A nação respira, enojada, a podridão dos conchavos deletérios de FHC com partidos submissos. Este Congresso Nacional, de maioria desmoralizada e vendida, não tem autoridade moral para desaprov nenhuma proposta lesiva

ao Brasil, aos trabalhadores, aos aposentados, aos servidores públicos. Estes, foram transformados demagogicamente por FHC e sua troupe em "bodes expiatórios" com o fim de enganar a opinião pública. Pode haver escárnio maior que a redução de salários e pensões? Enquanto mistifica usando o servidor público como o culpado pelo "déficit" financeiro, FHC e sua equipe econômica se esquecem (?) de cobrar dos grandes sonegadores mais de 100 bilhões de Reais que devem à Previdência! Não nos esqueçamos, também, das bandalheiras envolvendo parentes e amigos do Imperador do Planalto, como os casos da "Pasta Rosa", Banco Nacional, SIVAM, Sérgio Mota, Ilhas Cayman, Pêrsio Arida, Lara Rezende, Chico Lopes, Mendonça de Barros, Moreira Franco, Inocêncio de Oliveira, Pio Borges, Armínio Fraga, Pedro Malan, ACM, Calmon de Sá, Bresser, Cutolo, Clóvis Carvalho, Brindeiro, Gustavo Franco e outros, cuja maracatuja não podem ser abafadas. Impeachment ou renúncia? Os militares, remunerados de forma especial por FHC, se calam, menos alguns da reserva, patriotas, que protestam contra o entreguismo deslavado, inclusive da Amazônia, que está sendo invadida de todas as formas, apesar da ação das Forças Armadas, sucateadas.

Por imposição de seus patrões lá fora, FHC criou a escorcha da CPMF, mas não socorre em nada a Saúde Pública. No seu desvario privatista e globalizante, o auto-exilado dos anos 70 (nem foi cassado com sua esposa) deixa a saúde do povo, dos contribuintes, nas mãos da ganância nacional e internacional, enquanto trama a destruição da Previdência Social, verdadeiro genocídio de um falido neoliberalismo e de uma fajuta "social democracia". Seria bom para todos os brasileiros, se este (des)governo entreguista, hipócrita, cínico, mentiroso e perverso, vendesse o Palácio da Alvorada e não o Brasil (a Petrobras já está ocupada por estrangeiros que acessam todos os seus arquivos, facilitados pelo genro de FHC, e o Banco do Brasil e a Caixa Econômica estão também ameaçados), com ele, FHC, todo o seu ministério, seus amigos e seus políticos dentro! E se você colaborou para a reeleição deste (des)governo, esteja certo disto: cometeu um crime contra a sua pátria e o remorso o acompanhará por toda a vida! O ateu FHC desempenha papel de anti-Cristo! Espalha fome e desespero! Executa a tortura salarial e a econômica, é um fantasmagórico, visionário e apátrida.

Os grampos telefônicos revelaram o mar de lama que existe por trás da fúria privatizante de FHC, seus ministros, seus economistas e seus governadores! Vendem descaradamente o Brasil, favorecem os banqueiros e empreiteiros, esmagam aposentados e pensionistas! E as elites batem palmas! Basta! Não podemos ser vacas de presépio! Fernando II está nos levando a uma submissão colonial, com este governo de traição nacional! Todo brasileiro com sentimento de patriotismo, dignidade, brio, caráter e vergonha, tem que gritar bem alto: FORA FHC! FORA FMI!

Movimento 21 de abril

Nossa homenagem ao Dia dos Pais

O COLÉGIO LUIZ SILVA, neste 13 de agosto, encontra-se junto a todos aqueles que estarão dirigindo sua atenção e homenagem ao **Dia dos Pais**, merecida recordação.

Sem **Eles**, certamente, nosso trabalho seria bem difícil no processo de Educação de nossa Infância e Juventude. Com **Eles**, parceiros permanentes, teremos sempre a certeza de poder levar a bom termo essa nobre e dura missão de preparar, para enfrentar os eternos desafios da vida, as novas gerações.

A Direção

ELIMAR - Assessoria Contábil

Escritas Fiscais, Legalização de Plantas junto à Prefeitura, Escrita Comercial, Perícia Contábil e Abertura de Firma

ELIAS BARBOSA DA SILVA
(Contabilista)

Contactar com Elias ou Janaina

Rua Cel. Carlos Matos, 45 - sala 201
Nova Iguaçu - RJ - Tel.: 667-3580

VENDO

Imóvel com 600 m² na Rua Ataíde Pimenta de Moraes, 475 (em frente à Prefeitura).
Tratar pelo tel.: 667-8003.



Faça um bom negócio. Anuncie no

CORREIO DA LAVOURA

Ligue: 668-3469 ou 668-3494

OPORTUNIDADES

Polícia Federal abre inscrição

Quem tem interesse em fazer parte do quadro da Polícia Federal e quiser receber R\$ 3.960,21 de salário, tem um mês para estudar para as primeiras provas do concurso para papiloscopista (20 vagas) e agente (300 vagas), marcadas para os dias 7 e 8 de outubro. Como as provas serão em datas diferentes, o candidato poderá aumentar suas chances se inscrevendo para os dois cargos. Para isso, é preciso pagar duas taxas, no valor de R\$ 85, cada uma, e fazer sua inscrição em qualquer agência do Banco do Brasil. O candidato deve preencher a guia GAR/FUNAPOL, que pode ser encontrada nas papelerias ou no site do Centro de Seleção e de Promoção de Eventos (www.cespe.unb.br), a partir de 21 de agosto, mesma data em que começam as inscrições. Para participar do concurso, é pré-requisito ter, no mínimo, 18 anos, e curso superior em qualquer área.

Curso de Comunicação - O Mercado de Comunicações oferece os cursos livres de: Comunicadores para Rádio, Assessoria de Imprensa, Jornalismo on line, Jornalismo Econômico e Redação Publicitária. Informações pelo tel. (21) 270-3032.

O Ciapi abre inscrições para os cursos livres de Cozinha Italiana, Primeiros Socorros, Oficina de Cultura Italiana, entre outros. Informações: (21) 235-7001.

IRIO

Irio Antonio Weschenfelder



Vera Loyola abriu os salões do Café Colonial, em São Conrado. Tudo em torno da coluna, tarde elegante e concorrida, vaivém de colunáveis e os nomes que acontecem na alta roda.



Vera Loyola, Gisele Pilloto e Ebtissan Kahl Chehade Martins. Yvone Barbosa e Vera.



Raquel Gusmão, Wilma de Andrade e Ilka Bambirra.



Natália Giehl, Priscila Villanova, Iracema Moura, Maria Luisa Marques, Sônia Távora e Magali Ribeiro.



Irio com Teresa de Jesus, mãe de Vera Loyola.



Vera, Yeda e Consuelo.



Aparecida Nunes, Bernadete Lodi de Aquino e Eliane Nunes.



Carla e Julia Tardit Martins Pinto, com Vera e Irio.



Cecília Borges, Vera, Sueli Pereira e Marlene Amoral.



Myriam Somma, Idi, Valéria e Fátima Raunheitti, com Vera.



Paternidade responsável, amor e respeito redobrados.
Dia 13 de agosto
Homenagem ao **Dia dos Pais**

VEREADOR TUNINHO TÁVORA
(Do jeito que o povo gosta)
PTB - 14.622

P/ VEREADOR

PAULINHO LEOPOLDO



11.603
Bornier 45

CENSURA 18 SURFWEAR
Para quem busca a perfeição.

- Av. Gov. Amaral Peixoto, 389
Tel.: 767-3455
- Trav. Rosinda Martins, 56 - Nova Iguaçu
Tel.: 667-3344
- Rua Marquês de São Vicente, 75 - Lj 1/J - Gáveas - RJ
Tel.: 239-5846

CASA COIMBRA
ANTENAS EM GERAL E PEÇAS PARA BICICLETAS

Rua Prof. Marly de Carvalho - Shopping Miguel Couto
Travessa Mariano de Moura, 95 - Nova Iguaçu

VENDA E LOCAÇÃO DE IMÓVEIS

JUA empreendimentos imobiliários Ltda.
Av. Mal. Floriano Peixoto, 2047
Loja - Nova Iguaçu - RJ
667-2859
768-8239

MARCOS VENICIO & MARIA SILVANA DE ANDRADE
Advogadas Associadas

* CIVIL * COMERCIAL * FAMÍLIA
* IMOBILIÁRIO * LOCAÇÃO

Novo endereço:
Rua Barão de Tingüá, 609, Centro - Nova Iguaçu, RJ
Tels.: 767-9357 - 767-5873 - 989-4389 TEL.FAX: 767-9357

ESM empresa santo antônio de mineração Ltda.

PEDRA BRITADA E DERIVADOS
ESCRITÓRIO CENTRAL E EXTRAÇÃO:
Av. Abílio Augusto Távora, 3.793 - N. Iguaçu
PABX: 667-2100

ESSA É PARA QUEM GOSTA DA SUA CASA
Tudo o que você precisa para decorar o seu espaço com bom gosto. Venha correndo!

SUPER PROMOÇÃO MAV TUDO EM ATÉ **4X** SEM JUROS!

MAV DECORAÇÕES
RUA OTÁVIO TARQUINIO, 553 - CENTRO - NOVA IGUAÇU
FONE: 667-2495

TRANSPORTE RODOVIÁRIO

Horários das linhas intermunicipais e interestaduais com partida do Terminal da Coderte

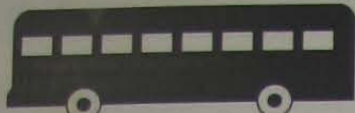

- 7 Nova Iguaçu - São Paulo** - Preço: R\$ 20,00
 Viação Itapemirim - 9h45m e 23h30m.
 Auto Viação 1001 - 13h30m
 Expresso Brasileiro - 10h e 00h15m (sexta-feira) e 23h45m (domingos)
- 7 Nova Iguaçu - Campos** (Via Macaé) - Preço: 20,79.
 Até Macaé: R\$ 14,48. Até Cabo Frio: R\$ 12,52.
 Auto Viação 1001 - Para Cabo Frio - 15h e 7h (somente aos sábados)
- 7 Nova Iguaçu - Angra dos Reis** - Preço: R\$ 9,73
 Viação Costa Verde - 5h30m - 6h20m - 10h30m - 13h - 15h - 18h30m.
- 7 Nova Iguaçu - Macaé** (Via Araruama, Iguabá, Iguabinha, Trevo, São Pedro da Aldeia, Trevo de Búzios, Verão Vernelho, Unamar, Barra de São João e Rio das Ostras).
 Rápido Macaense - 7h15m e 15h30m.
- 7 Nova Iguaçu - Barra Mansa** (Via Volta Redonda) - Preço: R\$ 7,40
 Empresa Evanil - 5h20m - 6h45m - 7h45m - 9h - 10h25m - 11h50m - 13h15m - 14h15m - 16h15m - 17h45m - 18h45m - 20h30m.
- 7 Nova Iguaçu - Barra do Pirai** (R\$ 6,80). **Nova Iguaçu - Três Rios** (R\$ 9,70). **Nova Iguaçu - Mendes** (R\$ 4,63). **Nova Iguaçu - Vassouras** (R\$ 5,40). **Nova Iguaçu - Juiz de Fora** (R\$ 9,90).
 Viação Progresso. **Barra do Pirai** - 8h - 10h30m - 12h - 15h - 19h. **Três Rios** - (Via Mendes e Vassouras) - 9h e 18h. **Juiz de Fora** - 9h30m (somente às segundas-feiras).
- 7 Nova Iguaçu - Teresópolis** (Via Caxias, Guapimirim e Parada Modelo)
 Auto Viação Teresópolis - 8h30m e 17h30m.
- 7 Nova Iguaçu - Pati do Alferes** (Via Barão de Javari e Miguel Pereira).
 Viação Normandy - 10h - 14h30m e 19h30m.
- 7 Nova Iguaçu - Petrópolis** (Tarifa A e Roleta). Obs.: Roleta via Caxias.
 Empresa Única-Fácil (ponte Rodoviária). Saídas diariamente de meia em meia hora, a partir das 6 horas da manhã.
- 7 Nova Iguaçu - Niterói** (Via Ponte) - Preço: R\$ 4,15.
Nova Iguaçu - Niterói (Via Nilópolis, São João de Meriti, Caxias, Imbariê, Piabetá e Magé) - Preço: R\$ 1,80.
 Empresa Rio-Minho - saídas de 20 em 20 minutos.
- 7 Nova Iguaçu - Praça Mauá** (Tarifa A) - Preço: R\$ 3,00
Nova Iguaçu - Castelo (Tarifa A e Micro-ônibus) c/ ar condicionado.
 Empresa Evanil - saídas de meia em meia hora.
- 7 Nova Iguaçu - Pavuna** (Integração Metrô) - Preço: R\$ 1,80
 Empresas Evanil e São José - saídas de meia em meia hora.

Campeonato Brasileiro de Voleibol

Seleção do Rio de Janeiro perde para Santa Catarina: 3 a 0



A seleção pernambucana Infanto-Juvenil.

N a 34ª edição do Campeonato Brasileiro de Voleibol (infanto-juvenil), que está sendo realizado no ginásio do IBC, com a participação do Rio de Janeiro, Pernambuco, Rio Grande do Sul, Paraíba, Minas Gerais, São Paulo, Santa Catarina e Paraná, a seleção do Rio de Janeiro ficou numa situação difícil na competição: perdeu as duas partidas que disputou e poderá ficar de fora das semi-finais do Brasileiro. No último jogo, o Rio foi facilmente derrotado por 3 sets a 0.

As seleções de São Paulo e do Rio Grande do Sul estão liderando a competição com 4 pontos, seguidas de perto por Pernambuco, com 3 pontos, Paraná (3),

Santa Catarina (3), Minas Gerais (3), Rio de Janeiro (2) e Paraíba (2).

A jogadora Alessandra Lee, de Pernambuco, foi eleita por unanimidade a destaque do jogo. Participaram desta enquete para eleger a destaque todos os profissionais de imprensa que diariamente cobrem a competição. Alessandra recebeu com o prêmio a camisa oficial da competição e um kit de brindes da Academia Saúde/2000.

Resultados da segunda rodada: São Paulo 3 x 0 Paraíba, Minas Gerais 3 x 2 Pernambuco, R. G. do Sul 3 x 1 Paraná, Santa Catarina 3 x 0 Rio de Janeiro. Todos os jogos foram realizados na última quarta-feira, dia 9, a partir das 14:30 horas.

FUTSAL EM 4 SEGUNDOS



ADRIANO SANTOS
email:
adriansantos@globocom.com

1º - Guto artilheiro do Metropolitano

Pela terceira vez, o artilheiro da Baixada, Guto, ficou com a artilharia do campeonato de futsal promovido pela Federação Carioca, jogando pelo JF. A outra competição foi o Campeonato Metropolitano. Guto assinalou em todo o certame 41 gols, deixando para trás craques como Manoel Tobias e Vander Carioca, que fazem parte da Seleção Brasileira.

2º - Copa Rio Infantil

A terceira edição da Copa Rio de Futsal Infantil, que deverá acontecer em outubro, contará com a participação de sete equipes, todas as partidas deverão acontecer no Sesc/Nova Iguaçu.

O site esportivo www.esporteon.com.br, será responsável pela cobertura da competição.

3º - Ascaer lidera no Fraldinha

Pelo campeonato Estadual de Futsal (categoria Fraldinha), o Ascaer, da Ilha do governador, lidera disparado a Competição, com 39 pontos, seguido pelo Helênico AC, com 30 pontos. Na terceira colocação está o Mello TC, com 29 pontos. Fica mais uma vez evidenciado que nesta categoria é fundamental ter uma escolinha para crianças bem estruturada. Este é o caso destas equipes, e é justamente por isso que todo ano o Ascaer, Helênico Ac e Mello TC chegam sempre entre os primeiros.

4º - IBC x Braz de Pina

Será o clássico deste domingo, dia 13, a partir das 10 horas, valendo pelo Campeonato Estadual, promovido pela AFSE RJ. O Braz de Pina tem um bom trabalho nas categorias de base e o IBC vem reestruturando não só o futsal, mas todo o seu departamento de esportes. O confronto será nas categorias Fraldinha e Pré-Mirim.

www.esporteon.com.br

A Baixada agora tem seu canal de esporte via Internet.

esporte **ON**
A Baixada em destaque
esporteon@esporteon.com.br

Neste 13 de agosto, o **SINCOVANI** parabeniza todos os lojistas pela comemoração do **DIA DOS PAIS**. Data melhor não existe, para destacarmos que, antes de exercerem suas profissões, os PAIS se constituem, sempre, no exemplo maior de dignidade para com suas famílias, seus funcionários e clientes.



SINCOVANI

Sindicato do Comércio Varejista de Nova Iguaçu, Belford Roxo, Japeri e Queimados

Av. Governador Amaral Peixoto, 275 - 3º andar - Centro Nova Iguaçu - Tels.: 667-3478 e 667-3743 - Fax: 667-3743

P/ VEREADOR

20500



Eduardo De La Obra
(PSC)

JUVENTUDE E CAPACIDADE
FRENTA DA MOBILIZAÇÃO CRISTÁ



Marque um gol de placa!

Anuncie no **CORREIO DA LAVOURA**

AUTO ESCOLA DELA OBRA



Carteira de Motorista A - B - C - D - E Reciclagem para Motoristas
Curso Prático e Teórico Simulador de Trânsito

Tels.: 667-5070 / 667-7337 Fax: 767-7619

Rua Frutuoso Rangel, 108 - Centro - Nova Iguaçu - RJ

ESPORTE CLUBE IGUAÇU

CLUBE DE REGATAS VASCO DA GAMA
1º CLUBE DE FUTSAL VINCULADO

VAS + IGUAÇU
Futebol de Salão para SÓCIOS e NÃO SÓCIOS.
• CRIANÇAS DE 4 A 15 ANOS

Administração: **MAROTTE**
Prof. Luiz Carlos A. Amâncio (Cacau) GERENTE DE FUTSAL
Tels.: 9113-8176 e 9177-2993

Rua Otávio Tarquínio, 662 - Centro - Nova Iguaçu - RJ
Cap 26215-760 - Telefax: 767-1845

FUNERÁRIA SÃO SALVADOR

CONCESSIONÁRIA DA PREFEITURA DE NOVA IGUAÇU

SERVIÇOS FUNERÁRIOS DIA E NOITE

TELS.: 767-0124 / 667-2317 / 768-0325

Atendemos e reservamos capelas em todos os cemitérios, inclusive no Jardim da Saudade

ATENÇÃO:

Os preços dos serviços funerários prestados pela Funerária São Salvador são os menores de todo o Grande Rio, porquanto tabelados pela Prefeitura Municipal

Procure-nos em caso de necessidade

Urnas - Remoções - Capelas para velórios
Ornamentações - Coroas - Flores - Mesa / Eça

Rua Dom Walmor, nº 179 - Nova Iguaçu

CORREIO DA LAVOURA
668-3494 e 668-3469