

UNIG inaugura novo prédio na comemoração dos seus 30 anos

Personalidades são homenageadas por terem prestado relevantes serviços a Nova Iguaçu

Nem mesmo o temporal que desabou momentos antes da festa comemorativa aos 30 anos de fundação da Universidade Iguaçu foi capaz de tirar o brilho do grande evento. Afinal, o novo prédio, um dos motivos da festa, por todas as inovações que possui, representa um passo à frente de muitas instituições, um exemplo de como a tecnologia pode estar a serviço da educação.

Foi uma inauguração de impacto. Logo no início aconteceu um show pirotécnico onde o maior destaque foi a grande cascata de fogos de artifício que cobriu as laterais do prédio. Os cerca de 600 convidados, entre autoridades, políticos, empresários e jornalistas, ficaram impressionados com a beleza arquitetônica do novo prédio, principalmente com as instalações do auditório/teatro. A jornalista da Rede Globo, Glória Maria, foi a apresentadora do evento.

Conclui na página 2



O jornalista Luiz de Azeredo, no instante em que recebia o seu diploma, como um dos homenageados, das mãos do Chanceler da UNIG, Fábio Raunheitti.

Nova Iguaçu inicia combate contra a Dengue

(página 4)

ney Crespo



COLÉGIO - CURSO EQUIPE GRAU

NOVA IGUAÇU: 667-1188 • NILÓPOLIS: 791-0476

"Da 5ª série ao Vestibular, uma lição de qualidade."

DE VOLTA ÀS AULAS

Estado dispõe de 50 mil vagas para o Ano Letivo de 99

WAGNER BISPO

De volta às aulas, mas com disciplina, organização e respeito aos pais de alunos. É assim que está acontecendo com as matrículas de todos os alunos da Região Metropolitana-I, que dispõe de 50.000 vagas para o ano letivo de 1999. Segundo a coordenadora de ensino, Priscila Bouças, "é meta do governo estadual evitar as filas quilométricas, e aqui na Região Metropolitana-I ninguém teve ou tem de madrugar nas filas para garantir a vaga de seus filhos". Como a preferência dos alunos é a de se matricular no Instituto Rangel Pestana, que não pode acolher a todos, foram criadas três opções aos pais de alunos. Entre essas opções estão o Colégio Milton Campos e o Colégio Arruda Negreiros. Além disso, há a possibilidade dos alunos se matricularem em escolas próximas a suas residências, evitando com isso o deslocamento de seu bairro, e amenizando um outro problema, que é o do passe escolar, mesmo porque alunos do ensino médio (2º grau) não têm direito ao passe.

Uma nova visão dos CIEPS

A coordenadora de matrículas, Vera Lúcia Gimarães, declarou que "existe uma preocupação no sentido de mudar a visão preconceituosa que muitos pais de alunos têm com relação aos CIEPS. Os CIEPS têm uma infra-estrutura, com salas de aulas, salas de vídeo, praças de esportes, refeitórios e amplos espaços para dar aos alunos toda uma estrutura educaci-

onal necessária". Vera Lúcia avisa aos pais de alunos que o período de matrículas da primeira até a quarta série, educação especial e educação infantil, será do dia 27 ao dia 30 de janeiro.

A coordenadora de ensino, Priscila Bouças, declarou também, que "existe uma integração entre o Estado, o Município e escolas particulares para evitar que o aluno deixe de se matricular e de estudar, e que a Região Metropolitana-I, abrange seis municípios: Nilópolis, Belford Roxo, Nova Iguaçu, Queimados, Japeri e Paracambi, incluídos os CIEPS, com duzentas escolas funcionando, além da participação de escolas particulares a nível de registro e autenticação de diplomas.



Priscila Bouças Vilanova

NA REDE MUNICIPAL

Município não sabe quantas vagas tem disponíveis

Se o governo do estado, através da Região Metropolitana-I tem se preocupado e procurado sanar todos os problemas de matrículas em Nova Iguaçu, o mesmo não se pode dizer da Prefeitura. Não por culpa da atual gestão política, como afirma a chefe da Divisão de Assuntos Educacionais, Iara Simões Campos Silveira de Farias, mas sobretudo por gestões passadas, que nunca se preocuparam em construir mais escolas. Conclusão: muitas crianças e

poucas escolas. As áreas mais críticas ficam na Estrada de Madureira, Posse e Mesquita, onde é grande a dificuldade para os pais de alunos matricularem seus filhos. A chefe da Divisão de Assuntos Educacionais, Iara Simões, também não tinha dados para informar quantas vagas o Município teria para esse ano, chegando a dizer que a única solução é a construção, com urgência, de mais escolas. Então, mãos às obras, Sr. Prefeito.

Venda de material escolar ainda é fraca nas papelarias da cidade

WAGNER BISPO

Com o início previsto das aulas para o mês de fevereiro, os pais que têm seus filhos matriculados nas escolas particulares iniciaram, desde a primeira semana deste ano, uma verdadeira maratona à procura de melhores preços na compra do material escolar básico. Para esclarecer quanto aos preços de mercado em vigor desses materiais, a reportagem do CL visitou esta semana cinco estabelecimentos: Papelaria Duas Pátrias Ltda., Livraria e Papelaria Assis Ltda., Iguaçu Papelaria Ltda., Lojas Parque e All Papers Papelaria e Informática Ltda. Em todas essas casas visitadas, seus gerentes ou responsáveis foram unânimes em afirmar



As vendas ainda não atingiram o nível esperado pelos lojistas do setor.

que os preços, comparados com os vigentes no mesmo período do ano passado, mantiveram-se inalterados. Mesmo assim, a estudante Kátia,

resumindo a opinião de outros alunos que o CL ouviu, advertiu: "Mas sempre é bom pesquisar".

Conclui na página 2

Jubileu de Ouro na ESAM teve comemoração festiva

(página 3)

Escolas de Samba de Nova Iguaçu recebem verba para o Carnaval 99

A Associação de Blocos e Escolas de Nova Iguaçu (Abesni) recebeu no sábado (16.01), das mãos do Prefeito Nelson Bomier, o cheque no valor de R\$ 147,5 mil referente ao repasse da verba para as 12 agremiações que compõem a entidade. A Escola de Samba Leão de Nova Iguaçu, que desfila no Grupo C, na Avenida Rio Branco, no Rio, ficou com R\$ 40 mil. Já a Imperial de Morro Agudo, integrante do Grupo D, ficará com 9 mil do total da verba. As outras seis agremiações do 1º Grupo recebem R\$ 6 mil cada e as outras duas do 2º Grupo, ficam com R\$ 4,5 mil. Os dois únicos blocos terão direito a R\$ 3 mil.

A antecedência no repasse da verba em um mês antes do carnaval, garantirá aos presidentes das agremiações, a realização de um evento mais organizado, como observou o presidente da Abesni, Mário Diniz. Bomier fez questão de ir à sede da Associação, no bairro Califórnia, para cumprir mais um compromisso de campanha. "Estou cumprindo o que prometi em 96, quando ainda não tinha assumido a Prefeitura, no período de transição até a posse. E mais uma vez, saio na frente, porque nem a Prefeitura do Rio ainda repassou a verba, já que a Câmara está em recesso e ainda não votou o pedido de verba", destacou.

O Prefeito de Nova Iguaçu ressaltou que quer que a votação da verba ocorra como em 98, antes da Câmara entrar em recesso, para que não prejudique o carnaval da Cidade.

Bomier solicitou ao presidente da Abesni, Mário Diniz, a prestação de contas da verba repassada. "Prepare a prestação de contas com a maior clareza e transparência, a fim de que possamos analisar com segurança, para que seja aprovada no Tribunal de Contas como vem acontecendo nesses últimos anos. E que isso se torne uma rotina até mesmo para facilitar as próximas administrações", pediu.

Nova Iguaçu promove eleição da Corte Momesca

Estão abertas as inscrições do concurso que vai eleger a Corte Momesca da Cidade de Nova Iguaçu para o Carnaval 99. A Corte será formada por uma Rainha, 1ª e 2ª Princesas, Miss Simpatia e Cidadão-Samba. Os candidatos que forem escolhidos deverão comparecer a todas as festividades carnavalescas do município e além disso deverão residir em Nova Iguaçu, serem brasileiros, sendo que as candidatas à Rainha deverão ter entre 16 e 35 anos.

Os interessados podem se inscrever na Casa da Cultura pelo telefone 667-6207, munidos dos seguintes documentos: carteira de identidade, CIC, comprovante de residência (em nome da própria pessoa, do pai ou mãe). As menores de 21 anos deverão apresentar autorização expressa dos pais ou responsável legal.

UNIG inaugura novo prédio na comemoração dos seus 30 anos

conclusão da 1ª página

O ponto alto da inauguração foi a entrega das medalhas Mérito Universitário Fábio Raunheitti, da Ordem do Mérito Bernardino Mello e a Medalha dos 30 Anos da SESNI, em homenagem a personalidades que prestaram serviços relevantes tanto para a Universidade quanto para Nova Iguaçu. O Prefeito Nelson Bomier e os deputados Fábio Raunheitti, Fernando Gonçalves e Francisco Dornelles se destacaram entre os homenageados. A UNIG reservou especial atenção, nas suas homenagens, a todos aqueles que lutaram - e ainda lutam - para preservar a história de Nova Iguaçu, entre os quais: Ney Alberto, Luiz de Azeredo, Ruy Afrânio e Waldick Pereira. Este último em homenagem póstuma, num total de 62 homenageados.

As medalhas foram entregues pelo Chanceler Fábio Raunheitti, que se emocionou durante a solenidade, especialmente por ocasião das homenagens póstumas prestadas aos seus dois irmãos Darciello Ayres e Antenor de Moura Raunheitti.

Mais conforto e recursos

Com o novo prédio, os alunos da Universidade terão mais conforto e recursos em sala de aula e a Baixada Fluminense, enfim, vai ganhar um espaço cultural de alto nível e um salão de festas. Tudo para abrigar as mais variadas atividades culturais da região, pois no auditório poderão ser realizadas desde conferências internacionais via Internet até peças de teatro e exibição de filmes.

Vale destacar, entre as inovações do novo prédio, a utilização de recursos como a Intranet e a Internet em sala de aula.

Venda de material escolar ainda é fraca nas papelarias da cidade

conclusão da 1ª página

Os preços

As casas especializadas acusaram um movimento ainda fraco nas vendas, o que certamente se explica pelo fato de o brasileiro ter o mau hábito de deixar tudo para a última hora.

Alguns dos materiais básicos para o uso dos estudantes estão com os preços assim fixados: **Papelaria Duas Pátrias Ltda:** apontador - R\$ 0,20; lápis - R\$ 0,15; borracha - R\$ 0,25; caderno c/ 96 folhas - R\$ 0,60; cola - R\$ 0,40. Não trabalha com livros didáticos, por considerar que cada escola tem um método de aplicação educacional.

Livraria e Papelaria Assis Ltda: lápis - R\$ 0,20; borracha - R\$ 0,10; cola - R\$ 0,40; caneta -

R\$ 0,35; caderno c/ 96 folhas - R\$ 0,55. Na livraria e Papelaria Assis Ltda., só os livros didáticos mantiveram os preços do ano passado.

Iguaçu Papelaria Ltda: lápis de cor (12 cores) - R\$ 1,20; caderno c/ 96 folhas (pacote c/10) - R\$ 5,90; cola - R\$ 0,40. Segundo a gerência, "as vendas estão fracas até agora, e só terão mais procura depois do Carnaval".

Lojas Parque: caderno c/ 96 folhas - R\$ 0,65; cola - R\$ 0,60; lápis - R\$ 0,30; apontador - R\$ 0,30; borracha - R\$ 0,15; lápis de cor - R\$ 2,30. As vendas começam a melhorar.

All Papers Papelaria e Informática Ltda: caderno com 96 folhas - R\$ 0,60; cola - R\$ 0,40; borracha - R\$ 0,10; caneta - R\$ 0,25; apontador - R\$ 0,10.

FORUM DE INFORMÁTICA

Joaquim Carvalho



Páginas na WEB tecnologicamente muito mais avançadas

www.posadas.com.mx

O site permite ao usuário fazer reservas com total segurança e ainda oferece aos agentes de viagens promoções especiais e comissões. O acesso é fácil e o tempo otimizado.

O Grupo Posadas relança internacionalmente sua página na WEB, com novo desenho, que oferece ao turista e ao agente de viagens excelência no serviço e valor agregado desde o momento em que acessa a Internet.

O novo site corporativo contém informações, em espanhol e inglês, que compreendem detalhes sobre suas marcas e hotéis (Ceasar Park, Fiesta Inn e Fiesta Americana), além da disponibilidade em cada hotel, promoções especiais, últimas notícias e até dados sobre as cidades em que estão localizados.

Uma grande vantagem que a página oferece ao usuário é a possibilidade de realizar suas reservas com plena segurança. Em segundos, o usuário pode explorar centenas de opções de datas e tarifas, assegurar sua hospedagem e evitar tramites que normalmente requerem mais tempo.

Ao fazer uso desse serviço eletrônico, o turista também obtém a oportunidade de desfrutar de uma série de promoções exclusivas, desde tarifas especiais, serviços adicionais nos hotéis até pacotes exclusivos, entre outras.

Da mesma forma, o agente de viagens também encontrará nessa página uma útil ferramenta de trabalho que, através de seções especiais, lhe permitirá adquirir ampla informação sobre os produtos e serviços, assim como promoções dirigidas somente às agências de viagens. Desfrutará também de comissões por reservas feitas através do site.

A página da WEB do Grupo Posadas pode ser acessada através de 20 endereços eletrônicos, incluindo a correspondente a cada uma de suas marcas: www.ceasarpark.com, www.fiestainn.com, www.fiestaamericana.com. Cada marca mostra uma imagem e um desenho renovado de acordo com as características dos serviços específicos que oferece tanto ao turista de lazer quanto ao de negócios.

O site foi desenvolvido por IXL (ixl.com) reconhecido provedor de "Strategic Internet Solutions", considerado um dos líderes mundiais no desenvolvimento de páginas para a Internet. Entre seus clientes estão diversas empresas de renome internacional.

Grupo Posadas é a empresa de hotelaria mexicana com maior reconhecimento internacional. Registra um grande crescimento na América Latina e atualmente conta com 51 hotéis e mais de 11.000 apartamentos nos destinos de praia e cidades no México, Estados Unidos, Américas Central e do Sul.

Fonte: Christie Cantero / Isabel Rodrigues / Yhaira Gavidia / Manza Rios.

Correspondência para esta coluna (via e-mail): cache@abeu.com.br



LIMALIGHT REFEIÇÕES
REFEIÇÃO INDUSTRIAL

PROMOÇÃO DE VERÃO:

- Mini-Refeição sem refrigerante - R\$1,50
- Mini-Refeição com refrigerante (lata) - R\$2,00
- Refeição + Refrig. (lata) + sobremesa - R\$2,50

PROMOÇÃO VÁLIDA PARA PAGAMENTO A VISTA
Pontualidade e Qualidade é o nosso lema.
TEL.: 767-1180 (André)



Alojaje mexe com o futuro

CHEGOU com tudo para Concursos no Brasil inteiro: Apostilas, Livros, Jornais, Revistas, Vestibular etc.

E agora, material escolar e artigos de papelaria.

Rua Quintino Bocaiuva, 126 - 1º piso - Loja 05
(Galeria Free Point) - Centro de Nova Iguaçu
Direção: Daniel Guerra e Ana Areias



O Melhor Negócio em Informática!!!

PROMOÇÃO ESPECIAL
PENTIUM 233 MMX 37 MB Drive
3 1/2 HD 3.2 GB - Monitor DOT 28 NE
SVGA 4 Mb • Kt Multimídia 34X •
FAX MODEM 56.600 com Voice.
Teclado, Mouse e Jogo de capas.
Scanner de mesa, Impressora de 600/
600 DPI e 10 horas na Internet GRÁTIS!
R\$ 1.799,00 ou em 1 + 18X

• TOP SHOPPING: 3º PISO • LJ. 346 - 667-1839 / 667-2335
• SHOOPING GRANDE RIO: Loja 257 - Tel.: 752-3239



EM 1999
Todos os caminhos te levam ao **ORA, POIS POIS!**

Te vejo lá!

667-6677

•Bolinhos •Massa Preta •Bacalhau p/ Viagem

CORREIO DA LAVOURA

JORNAL FUNDADO A 22 DE MARÇO DE 1917
POR SILVINO DE AZEREDO
REDAÇÃO E OFICINAS: R. LUIZA LAMBERT, 91
TELEFAX: 667-3648 CEP 26.215-320

EDITOR CHEFE
ROBINSON BELEM DE AZEREDO

DIREÇÃO ADMINISTRATIVA
GERSON BELEM DE AZEREDO

PLANEJAMENTO GRÁFICO
NEY CRESPO

PROPAGANDA E MARKETING
ALMEIDA DOS SANTOS

COLABORADORES:
Arthur Cantalico, Elenira de Vasconcelos Silva, Ney Alberto, Adriano Santos (esportes), Celso Martins, Irló A. Weschenfelder, Sara Rozinda, Sonia Maria de Carvalho Barbosa, Edna Rodrigues e Flavio Rodrigues (diagramação e arte), Wagner Bispo (fotografia)

Editoração Eletrônica: StudyGraph - Tel/fax:768-4391
Fotolito e impressão: GRÁFICA E EDITORA JORNAL HORA H
Rua Alexander Gama Corrêa, 37 - Nova Iguaçu



NEGÓCIO É O SEGUINTE:

Arthur Cantalice

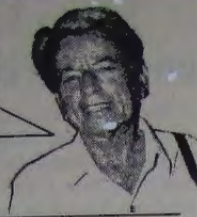

ABI imita FHC

A nossa querida Associação Brasileira de Imprensa (ABI), representada pela sua Diretoria Executiva, seu Conselho Administrativo e sua Comissão Fiscal, está imitando o modo de governar de Fernando Henrique Cardoso, o presidente viajante e entreguista.

FHC costuma ser arrogante, grosseiro, preconceituoso e desrespeitoso da Constituição, pois, entre outras coisas, concedeu aumento aos militares e - ao contrário do que determina a Constituição - desde o início de seu primeiro mandato, deu uma banana para os servidores civis.

Os dirigentes da ABI, com raríssimas (e bota raríssima nisso), também costumam atuar de maneira arrogante, grosseira, preconceituosa e desrespeitadora em relação à Constituição interna representada pelo Estatuto da **NOSSA** (!) Casa do Jornalista. Nunca respondem aos requerimentos de informações, não dão a mínima satisfação aos sócios que fazem abaixo-assinados. Um velho hábito das seguidas diretorias presididas por Barbosa Lima Sobrinho, nosso mais idoso coleguinha, é o de, na prática, jogar no lixo pareceres emitidos por consultores jurídicos da própria ABI, como Calheiros Bonfim e Reinaldo Santos, ambos da maior competência profissional, sempre que tais pareceres fustigam negócios nebulosos, contratos estranhos ou privilégios abusivos.

ABI imita FHC (2)

Como vou entrar de férias por um mês, preciso aproveitar o embalo para dar mais umas cacetadas nas coisas erradas que ocorrem na **NOSSA** (!) ABI. Faço questão de sublinhar que ela é **NOSSA**, dos jornalistas, porque, assim como FHC pensa que o Brasil é dele, há dirigentes da ABI pensando que a entidade é propriedade deles. E por falar em propriedade: acabo de reler a cópia de uma ata de reunião da Diretoria da ABI realizada dia 10 de novembro do ano passado. Lá está escrito que um terreno de propriedade da ABI, localizado em Bananal (SP), estava (e ainda deve estar) correndo o risco de ser abocanhado por um espertalhão. Está escrito na Ata da tal reunião que o referido cidadão ocupa a área autorizado pelo diretor Henrique Miranda e - vejam só! - por Modesto da Silveira, aquele advogado que conseguiu por meios fraudulentos, um registro de jornalista profissional já cancelado pelo Ministério do Trabalho.

Na mesma ata da reunião da Diretoria da ABI, consta que Henrique Miranda, o Diretor da sede que não conhece direito a sede, ficou de estudar o assunto. Nada se sabe o que resultou desse tolo estudo, pois a direção da **NOSSA** ABI esconde determinadas coisas e o jornal (?) da entidade age do mesmo modo.

Negócio é o seguinte: assim como FHC não cuida do patrimônio do Brasil e vende estatais altamente rentáveis como a Light e a Vale do Rio Doce, a direção da ABI trata de maneira relaxada e irresponsável o patrimônio da entidade.

Desmascarando FHC

O governador de Minas, Itamar Franco, foi logo entrando de sola pra cima de FHC. afirmou que a política econômica comandada pelo presidente viajante e entreguista, é um desastre. Itamar é osso duro de roer e conhece muito bem o caráter (bem ruizinho) de FHC, conforme deixou claro em entrevista coletiva para correspondentes estrangeiros.

Na Europa, do alto de sua autoridade moral e profissional, o economista Celso Furtado também concedeu entrevista coletiva à imprensa internacional. Desmascarou FHC. afirmou que ele só vivia preocupado em conseguir a reeleição, e que a atual política econômica poderá entregar o país ao total domínio do FMI.

Negócio é o seguinte: espero que até o fim das minhas férias, o Brasil não tenha sido fechado para balanço por causa desse governo cheio de pose (mas todo esculachado), como é o comandado pelo presidente viajante e entreguista.



Sérgio Fonseca

O Lente e a entrevista

Uniformizados, coitados, eles chegam para fazer uma entrevista proposta pela professora de Estudos Sociais.

Entre chateados e curiosos se apresentam timidamente, falam de seu propósito, agradecem previamente a atenção, testam o gravador e engatilham o questionário, fruto possivelmente de longas discussões e brigas regadas a coca-cola e misto quente.

Não é fácil, não.

De repente, a gente se vê obrigado a incomodar pessoas desconhecidas e de quem não se pode prever a reação, que tanto pode ser de simpatia e tolerância como pode ser intempestiva e cáustica. Vai depender da hora lunar, da idiossincrasia ou da extensão da vaidade do entrevistado.

O contato tinha sido feito por telefone e isso é o bastante para desconfiar desse instrumento de comunicação que torna metálica a convivência humana mais estreita e fraterna. Nunca se sabe.

As perguntas, na realidade, giram muito mais em torno de obviedades, o que torna a gente mais humano.

Sem roteiro, sem direção, os alunos se põem a desfiar o colar de interrogações que nos devolvem o verniz gentil que o jogo social já arranhou várias vezes e em alguns casos até mesmo removeu.

Lembro-me de algumas e aqui as transcrevo com as não sei se competentes ou incompetentes respostas:

- Qual é o seu nome?
- Sérgio. Sérgio Fonseca.
- O senhor trabalha com quê?

- Às vezes, com giz; e às vezes, com má vontade.

- O senhor nasceu aqui?

- Não. Eu nasci por aí.

- O senhor é casado?

- Bem - e aí modulo a mesma resposta que tenho dado a esse pergunta toda vez que ela me é feita - sou triste assim desde pequeno.

- E nunca pensou em casar?

- Pensei.

- E por que não casou?

- Porque pensei, ué!

- O que o senhor mais gosta na mulher?

- Depende: indó ou vindo?

- E no homem, o que o senhor mais admira?

- A distância.

- O que o senhor acha de haver Educação Sexual nas escolas?

- Não sei. É preciso antes saber quem ministrará as aulas, e a quem. Isso me parece que deve ser estudado com muito carinho. É preciso ter muita atenção com dever de aula, dever de casa, dinâmica de grupo, trabalho individual, corretivo, essas coisas. Mas por que você fez essa pergunta?

- É que eu andei lendo outro dia sobre a Dinamarca e descobri que lá já existe Educação Sexual nas escolas desde a década de 40.

- Ora, minha filha, grandes coisas: uma noite lá dura seis meses.

- Última pergunta: se o senhor não fosse professor, o que gostaria de ser?

- Dono de colégio.

Andando por aí

João da Rua



FHC finalmente reconhece que

o momento é de crise

Após atravessarmos um longo período de crise, desemprego e diminuição das atividades econômicas, o presidente Fernando Henrique Cardoso acaba de admitir que o atual momento que o País atravessa é de uma crise sem precedentes.

A Taxa de Assistência ao Banco Central (TBAN) saiu de 36% para 41%, conforme queria o Ministro Pedro Malan(dro). A alta do dólar chega a 29,6% e os juros sobem para conter a inflação. Com a flutuação do câmbio, a desvalorização do Real em relação ao dólar já chega a 31%. De 1º de janeiro até agora fugiram do país 6 bilhões de dólares.

Com as medidas econômicas providenciadas no ajuste fiscal, prossegue a política: quem tem, tira; quem não tem, põe.

Trânsito: o eterno problema

Recebemos e arquivamos a resposta da Assessoria de Comunicação Social referente às críticas publicadas na edição de 9 de janeiro sobre o tumultuado trânsito da cidade durante a semana do Natal. Em função da Via Light, a CCS contesta o aumento do fluxo de veículos em 30 mil, e um melhor planejamento urbanístico para Nova Iguaçu, no que concordamos em gênero, número e grau. Agora, um dos maiores desafios deste governo é transformar todas as ruas do centro em ruas de pedestres (Shopping a Céu Aberto) e a consequente retirada dos 2 mil ônibus que circulam diariamente pelo centro da cidade.

Temporal

A chuvarada que caiu no dia 15, dia do aniversário da cidade, provocou uma pane geral nos sinais da Via Light. Aliás, os enguiços agora estão ocorrendo com mais frequência em toda a cidade. Outra coisa irritante são os quebramolas desnecessários e fora dos padrões.

Segundo o novo Código Nacional de Trânsito, quem for acidentado num desses quebramolas, poderá receber indenização milionária do Estado ou Município.

Chuvvas de verão

E por falar em chuva, a mesma pressa que o prefeito tem em receber o IPTU, deveria ter para consertar e aprimorar o sistema de drenagem e dragagem das ruas centrais de Nova Iguaçu, como a Otávio Tarquino e a Nilo Peganha, onde bueiros entupidos impedem um melhor escoamento das águas pluviais. As ruas acima citadas, como a Rua Luiza Lambert (aqui do jornal), quando chove forte, os moradores ficam impedidos de entrar em suas casas.

Ônibus estão com preços superfaturados

O governador Anthony Garotinho pretende reduzir o preço das passagens de 160 linhas de ônibus da Baixada e região metropolitana do Grande Rio. Cinquenta delas apresentam distorções de até 130%. Este será o primeiro osso duro do governador com o poderoso "lobby" dos ônibus e a Fetranspor. Os fiscais do Detro já foram avisados: qualquer tentativa de retaliação ou boicote por parte das empresas será combatida com punição rigorosa.

Quem observou o programa de Garotinho já sabe qual será o segundo "round" desta briga: cobrar pelas concessões dessas rentáveis 160 linhas. Vamos aguardar!

Jubileu de Ouro na ESAM teve comemoração festiva

WAGNER BISPO

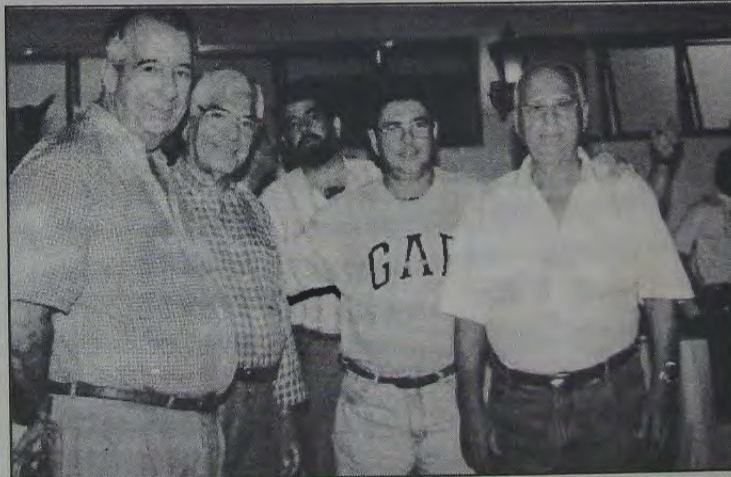

Grupo reunido durante as comemorações festivas pelos 50 anos da ESAM, no último sábado, no sítio Maria Júlia. Da esquerda para a direita: José Távora, Fábio Raunheitti, Fábio Gonçalves Raunheitti e Abílio Távora.

Sábado, dia 16 de janeiro, foi um dia memorável para a Família Távora, com a festiva comemoração do Jubileu de Ouro da Esam - Empresa Santo Antônio de Mineração.

Os 50 anos marcam a história de muito trabalho, determinação, perseverança e de missão cumprida de uma família que sempre trabalhou unida para o engrandecimento desta terra.

O coquetel foi realizado no Sítio Júlia Távora, com um "décor" de muito bom gosto à beira da piscina, com som ambiente e o serviço de "buffet" a cargo do Mestre Fleura, e que contou com a presença de personalida-

des do mundo social, político e empresarial de Nova Iguaçu.

Entre as presenças, anotamos: o prefeito Nelson Bornier, o vereador Jesué de Brito, Mário Marques (presidente da Câmara), Paulo de Tarso (Secretário de Cultura), os empresários Lauro Giehl, Carlos Marques Rollo, Geraldo Miquelotti, Assis Vieira Fernandes, Luiz Reis, Luiz Felipe Raunheitti, Mário Cunha, os médicos Roberto Moura e Edson Mattos, o jornalista Luiz de Azeredo, o Chanceler da Unig, Dr. Fábio Raunheitti, o deputado estadual Fábio Gonçalves Raunheitti e Marcílio Quaresma, entre outros.

Rádio Rio de Janeiro 1400 AM Programa REFLEXÕES

Todas as 6^{as} feiras das 23 às 24 h.

Apresentação: PAULINHO LEOPOLDO



RECÔNCAVO FLUMINENSE. ADOTE ESTA IDÉIA

• MEDICINA & SAÚDE

Dr. Ruy Ferreira da Silva



Angústia e Perigo

Ao tomar como exemplo o caso de uma paciente que sente medo, angústia e imagina estar sempre em perigo, além do mais, não consegue sequer dirigir seu próprio automóvel.

Esta paciente, que ao longo das sessões de terapia psicanalítica, conscientizou-se de que a origem do medo, da angústia, bem como da sensação de perigo, estava no fato de que fora assaltada dentro de seu próprio veículo, não conseguindo equilíbrio psicológico posteriormente. Desta forma, optamos por abordar a problemática da angústia e do perigo, pois é fator de incômodo para a estrutura psíquica do ser humano.

Não é só na neurose de angústia que aparece a angústia, pois está presente até mesmo na hipocondria, na despersonalização e, às vezes, também na neurastenia. Além disso, constitui parte integrante de todas as psiconeuroses. Na psicose, os sintomas neuróticos geralmente substituem a angústia ou a acompanham. Existe uma correlação entre ambos: quando aparece o sintoma a angústia desaparece ou diminui sua intensidade. Impedindo-se que o paciente produza o sintoma, aparece a angústia. Se, por exemplo, um paciente que sofre da compulsão de se lavar é impedido de executá-la, desenvolve angústia.

A angústia é considerada, justamente, um dos principais problemas da neurose. Se a origem da angústia é psíquica ou física constitui uma dúvida antiga e não foi completamente dissipada. Freud reconheceu há muito tempo que um fator somático desempenha um importante papel na origem da angústia. Na neurose de angústia percebeu uma conexão causal entre a perturbação da descarga da excitação sexual e a angústia subsequente.

Não há dúvidas de que esta angústia representa uma reação a um transtorno sexual, visto que a excitação sexual que se afasta de sua trajetória normal é substituída pela angústia.

Freud concluiu, então, que a libido se transforma diretamente em angústia. Mais tarde, ele modificou seu ponto de vista e passou a afirmar que a libido não se transforma diretamente em angústia, porém a angústia se desenvolve no ego como reação a uma perturbação da vida instintiva, a qual, na verdade, constitui um fenômeno tanto psíquico como físico. A angústia pode, por isso, ter origem ora psíquica ora somática, podendo originar-se também em ambas as esferas.

A angústia do paciente fóbico poderia ser considerada como o oposto da angústia organicamente condicionada da neurose de angústia pura, a primeira é determinada psiquicamente. A paciente que tinha medo de dirigir veículo, tinha sólidas razões para seu medo, mas eram inconscientes. Isto é semelhante à situação de um sonho de ansiedade. O sonhador sente angústia, porém percebe apenas, numa forma distorcida, o perigo psíquico interior que a provoca. Entretanto, a diferença psicológica entre a angústia fóbica ou onírica, por um lado e a angústia objetiva (ou real), por outro, não é tão grande que pudesse ser notada à primeira vista. A angústia objetiva é uma angústia despertada por um perigo conhecido. Na angústia neurótica, o perigo é desconhecido; na fobia, através da projeção, a situação perigosa se torna semelhante à que provoca angústia objetiva: a fonte interna da ansiedade é transformada numa fonte externa.

O fóbico deve sempre empregar novas medidas de defesa para manter-se livre da angústia. Como o perigo é fundamentalmente interno, obviamente não consegue alterar a realidade de modo que possa enfrentá-la; precisa, pois, mudar a si mesmo e isso restringe a liberdade de seu ego.

** As perguntas dirigidas a esta coluna podem ser enviadas por carta, para o consultório: Av. Governador Portela, 1046 - sala 102 - Centro - Nova Iguaçu - RJ - CEP 26.221-030 ou Jornal Correio da Lavoura: Rua Luiza Lambert, 91 - Centro - Nova Iguaçu - RJ - CEP 26.215-320, telefax: (021) 667-3648.*

Nova Iguaçu inicia combate contra a dengue

Mais uma vez Nova Iguaçu partiu na frente no combate à dengue e na conscientização da população. Para a realização dessa grande tarefa foi firmado um convênio entre a Fundação Nacional de Saúde, que cedeu 600 homens e 10 carros, e a Prefeitura de Nova Iguaçu, com 4 carros e a coordenação de toda a ação dos agentes e os equipamentos que serão utilizados no combate ao mosquito transmissor. O Prefeito Nelson Bornier ressaltou a importância da participação das comunidades para a erradicação da doença. Após os pronunciamentos do Prefeito, Secretário e Coordenadores e a execução do Hino Nacional, foi encenada uma peça teatral infantil que será apresentada nas comunidades para a conscientização das crianças, que são uma das peças fundamentais no combate à doença. Além da peça, os agentes distribuirão folders que explicam a origem da dengue, características do mosquito e os principais sintomas, como: febre alta, dor de cabeça, dor muscular, entre outros. Coordenador de Saúde Coletiva, Cláudio Cianni, lembrou que prevenir é muito fácil, basta informar a população sobre os cuidados que precisam ser tomados: garrafas vazias devem ser guardadas de cabeça para baixo, pneus ve-

lhos não devem acumular água, caixas d'água e outros depósitos devem ser bem tampados, e principalmente, os vasos devem ter os seus pratos lavados para retirar os ovos do mosquito. Cianni ressaltou, ainda, que será feito também o combate de várias doenças como: a hanseníase, tuberculose, leptospirose e hepatite. Segundo o Secretário de Saúde, José Roberto, a parceria é fundamental para acabar com a dengue, por isso a secretaria vai coordenar as ações dos agentes para que eles possam atacar os principais focos da doença.

Estiveram presentes ao ato, o Coordenador de Saúde Coletiva, Cláudio Cianni, o Secretário Municipal de Saúde, José Roberto Barbosa, do Corpo de Bombeiros, o Comandante War, o Presidente da Câmara, Mário Marques, o Vice-Prefeito, Eduardo Gonçalves, o Deputado Federal, Fernando Gonçalves, o Deputado Estadual, Ernani Boldrim, e o Coordenador das equipes de Combate, Carlão Chambarelli. O Deputado Federal Fernando Gonçalves foi o responsável pelos recursos federais destinados ao combate, assim como o Deputado Estadual Ernani Boldrim conseguiu os recursos estaduais.



INDICADOR MÉDICO

MÉDICOS • DENTISTAS • PSICÓLOGOS
CLÍNICAS LABORATÓRIOS • ÓTICAS
FARMÁCIAS • SERVIÇOS

Nesses 39 anos, nossa melhor recordação é **você**

Ser previdente é estar sempre assim!



Dr. Ivan Fonseca
Cirurgião-Dentista CRO/RJ - 2054

CLÍNICA GERAL - PERIODONTIA - RX
3ª, 4ª e 5ª feira, das 08 às 12 horas e das 14 às 18 horas.
Mantém convênios

Estrada Feliciano Sodré, 2139 - salas 5, 7 e 9.
Tel.: 796-2804 - Mesquita - Nova Iguaçu - RJ

Dr. José Maria de Azevedo

CLÍNICA DE CIRURGIA PLÁSTICA

- LIPOASPIRAÇÃO de gordura localizada no abdome, cintura, culote, coxas, nádegas, costas, axilas, papadas, mama grande de homem, etc.
- PLÁSTICA DE MAMA para aumentar, diminuir, entrijecimento, tumores, câncer.
- PLÁSTICA DO ABDOME para diminuição, estrias, flacidez, depressões, cicatrizes.
- PLÁSTICA DE NARIZ para diminuir, aumentar, desvios, botinas, desvio de septo.
- PLÁSTICA DA FACE total, testa, lateral, pálpebras, queixo, peeling.
- PLÁSTICA DE tatuagens, cicatrizes, tumores de pele, queimadura.

CONSULTAS
768-0313

RUA BERNARDINO DE MELLO, 1399 / 304 (Centro Médico) - N. IGUAÇU - Terças e quintas das 15 às 19:00 horas

MEDCOR

SERVIÇOS DIAGNÓSTICOS

SEU CORAÇÃO
MERECE SER
BEM TRATADO

M.A.P.A.

HOLTER 24H

CARDIOLOGIA

768-4684

TESTE DE ESFORÇO

ECOCARDIOGRAMA

ELETROCARDIOGRAMA

PARTICULAR
E
CONVÊNIO

AV. MAL. FLORIANO PEIXOTO, 2190, SALA 206 A 208
CENTRO - NOVA IGUAÇU - RJ

ÓTICA ALEMÃ

DETLING & CIA. LTDA.

- ÓCULOS MODERNOS
- CONSERTOS
- OFICINA PRÓPRIA
- SERVIÇO RÁPIDO E EFICIENTE
- AVIAMOS RECEITAS PARA O MESMO DIA



Rua Otávio Tarquínio, 61 - Nova Iguaçu - RJ

Mantenha sua saúde em dia. Leia o

INDICADOR MÉDICO

Cultura, Lazer & Variedades



Beth Carvalho dá um passeio musical na Praça de Nilópolis

Pela primeira vez a cidade de Nilópolis recebe a cantora Beth Carvalho no Projeto **Som na Praça**. Promovido pela Prefeitura local, a cantora se apresentará no dia 28 de janeiro (próxima quinta-feira), às 20h30min, na Praça Paulo de Frontin, mostrando as composições do seu 24º disco, "Pérolas do Pagode". Um dos destaques é "Samba de Marte", dos autores Arlindo Cruz, Sombriinha e Almir Guineto. A outra canção é "Geografia Popular" (de Arlindo Cruz, Marquinho de Oswaldo Cruz e Edinho de Oliveira): uma viagem musical pelos bairros suburbanos cortados pelos trens da Central do Brasil. Também tem coisas do penúltimo CD "Brasileira da Gema", além dos sucessos constantes em seus 30 anos de carreira, assim como *Vou Festejar*, de Jorge Aragão, *As Rosas não Falam* (Cartola) e *Folhas Secas* (Nelson Cavaquinho e Guilherme de Brito).

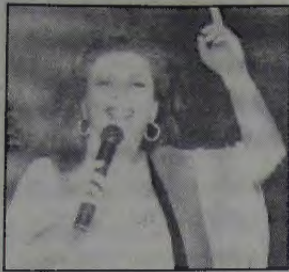

Os sambistas do Grupo 100%, Zeca Pagodinho, Sandra de Sá e Geraldo Azevedo foram os últimos artistas que estiveram na cidade. O **Som na Praça** completa cinco anos de atividades em maio deste ano e no decorrer deste período trouxe 51 artistas.

TEATRO

Amanhã é Dia de Pecar

A peça conta a história de Raul (Luiz Marzullo) e Solange (Bárbara Pinna), um casal de classe média alta, que vive no Rio de Janeiro seu esplendor matrimonial. Até que chega Vilma (Sílvia Carvalho) para mostrar a Solange a infidelidade de seu marido e arma um plano para desmascará-lo. Por outro lado, o marido de Vilma desconhece que ela o está traindo com Raul, o seu melhor amigo e...

O desfecho desta comédia impecavelmente escrita por Mário Lago, você confere no Teatro SESC Nova Iguaçu.

Autores: Mário Lago e José Wanderley; **direção:** Flávio Freitas; **elenco:** Luiz Marzullo, Bárbara Pinna, Sílvia de Carvalho, Arthur Corim, Carrique Vieira, Renata Peret, Karlos Vieira, Tatiana Amaral e Giorgi Rossi; **sábados e domingos:** 19:30 horas; **ingressos:** comerciais R\$ 5,00 e inteira R\$ 10,00.

HÁ PRECISAMENTE MEIO SÉCULO... Registrava em suas colunas o CL

O Serviço de Alimentação da Previdência Social (SAPS) participa ativamente da festa de aniversário do Município. No Grupo Escolar Rangel Pestana, antes do grande baile que ali se realiza oferecido pelo Prefeito ao povo iguaçuano, fez representar essa organização de previdência social o auto-folclórico "Pastorinhas" de notável efeito e brilho, revivendo as tradições brasileiras e homenageando os iguaçuanos na passagem de mais um aniversário deste Município. Presente ao espetáculo o major Humberto Peregrino, diretor do SAPS.

Chega dia 22 de Buenos Aires, por via aérea, o Sr. Alberto Nogueira Neto (Bebeto) que, na vizinha República da Argen-

tina, permanecera algum tempo em companhia de sua família.

Domingo, dia 16, como parte final do programa de festas comemorativas do aniversário do Município, realiza-se na Rua Marechal Floriano movimentada batalha de confete, quando aparecem para animá-la ainda mais diversos blocos. Pelo êxito alcançado pela festa, segundo o CL, "tudo faz crer que o Carnaval deste ano seja dos mais concorridos e sensacionais".

O Cine Verde anuncia para domingo, dia 23: jornais Nacional e da Fox, um desenho, o drama "Espelho d'Alma", com Olívia de Havilland e Lew Ayres, e a continuação do filme em série "Cavaleiro Fantasma".

Tereza Petsold participa do "Vida ao Vivo Show"

Tereza Petsold acaba de chegar de suas férias em Orlando, onde levou sua filha para conhecer o Mickey, e aproveitou a ocasião para fazer aulas de Dança em Miami, sempre procurando as novas tendências.

Assim que chegou ao Rio de Janeiro, recebeu convite do diretor Jorge Fernando para gravar uma participação no programa da TV Globo "Vida ao Vivo Show" ao lado de Evandro Mesquita e Pedro Cardoso.

Em fevereiro ela pretende iniciar os ensaios para a reapresentação do Espetáculo de Dança da sua academia, a pedidos, graças ao sucesso obtido em dezembro passado, onde o teatro do SESC de Nova Iguaçu lotou nos 2 dias de evento.

Novos projetos estão previstos para este ano e Tereza promete agilizar bastante a parte cultural de nossa cidade.

SECRETARIA DE CULTURA, ESPORTE E LAZER

Programação para janeiro

23 - Partida amistosa de futebol entre a equipe da Defesa Civil e da Secretaria de Cultura, Esporte e Lazer. 9 horas: Vila Olímpica

Concurso para eleição da Corte Momesca

Rei Momo - Rainha - 1ª e 2ª Princesas - Miss Simpatia e Cidadã Samba. Concurso: 28 de janeiro - 20 horas. Praça da Liberdade.

Teatro na Praça

Parceria: Fundação Nacional de Saúde e Grupo Teatral Faz & Acontece
23 - "Dengue, a vingança da bruxa"
Horário - 17 horas. Praça Santos Dumont. Elenco: Sílvia Regina, Souza Filho e Val Nascimento.

25 - "AIDS - Questão de Vida"
Horário - 20 horas. Praça Manoel Duarte - Mesquita. Elenco: Souza Filho, Val Nascimento e Cleber de Oliveira. Participação de Sílvia Regina (atriz premiada). Texto e direção: Tony Ribeiro.

27 - "AIDS - Questão de Vida"
Horário - 20 horas. Praça Carlos Gomes

30 - "Dengue, a vingança da bruxa"
Horário - 18 horas. Praça do Bairro Caonze.



CINEMA

● CINE CENTER 1 - "Simão, o fantasma trapalhão" (4ª semana), com Renato Aragão e Dedé Santana. Censura: livre. Horário: 13h30m - 15h - 16h30m - 18h - 19h30m e 21 horas.

● CINE CENTER 2 - "Zoando na TV" (lançamento), com Angélica. Censura livre. Horário: 13h30m - 15h - 16h30m - 18h - 19h30m e 21 horas. Iguaçu Center. Av. Marechal Floriano Peixoto, 1.480 - Tel.: 768-0767.

TOP SHOPPING

Grupo Severiano Ribeiro - Tel.: 667-2241

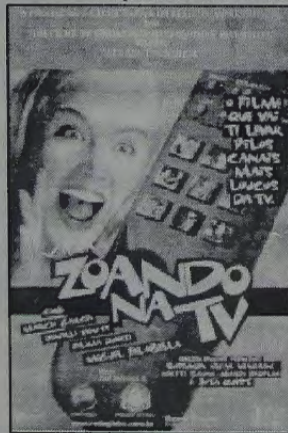

● IGUAÇU TOP 1 - "Simão, o fantasma trapalhão" (5ª semana), com Renato Aragão e Dedé Santana. Censura: livre. Horário: 13h - 14h40m - 16h20m - 18h - 19h40m e 21 horas.

● IGUAÇU TOP 2 - "O Príncipe do Egito" (5ª semana), desenho animado com cópias dubladas. Censura: livre. Horário: 13h - 15h - 17h - 19h e 21 horas.

● IGUAÇU TOP 3 - "Zoando na TV" (lançamento), com Angélica. Censura: livre. Horário: 13h - 15h - 17h - 19h e 21 horas.

CORREIO DO DISCO

Jarbas Gonçalves

Família Lima

Com apenas quatro anos de carreira e sem seguir qualquer esquema de marketing, a Família Lima é um verdadeiro fenômeno. Formada pelo pai José Carlos (Zeca), junto com seus filhos Lucas, Amon-Rá, Moisés e seu sobrinho Allen, todos jovens com idades entre 14 e 23 anos, a Família Lima foi atração nos principais programas da televisão brasileira e já se apresentou em todo o país, além da Europa, Estados Unidos e países do Mercosul, sempre com grande sucesso. Agora, eles lançam através da RGE seu primeiro CD.



Com um repertório eclético, em muito influenciado pelo público que costuma prestigiar os seus shows ao redor do mundo, o CD apresenta músicas que vão do mais puro clássico ao pop contemporâneo.

Roberto Carlos e Padre Antônio Maria

O padre Antônio Maria acaba de gravar ao vivo, o seu primeiro CD para a Sony Music, no Ginásio da Portuguesa, na capital paulista.

A grande atração do álbum ficará por conta de um convidado muito especial: o cantor Roberto Carlos, que dispensa uma grande amizade ao sacerdote, e que participou das gravações cantando as músicas "Nossa Senhora" e "Aleluia, Aleluia". Os arranjos e regência ficaram a cargo do maestro Eduardo Lages. Liberado pela Igreja Católica para evangelizar através da música, o padre Antônio Maria já não reza missas na paróquia de Nossa Senhora da Conceição, no Jaraguá, em São Paulo, e saiu por esse Brasil a cantar e pregar a palavra de Deus.

Alanis Morissette



Alanis Morissette continua superando sua própria marca. O seu novo disco assumiu a liderança na parada de vendas da Revista Billboard, de cara com 469 mil unidades vendidas. Com essa vendagem, Alanis passa a ser a artista mulher a debutar em mais alta colocação na lista dos mais vendidos. A música "Supposed Former Infatuation Junkie" já passou das 2 milhões de cópias vendidas no mundo todo. No Brasil já chegou à marca das 100 mil unidades vendidas e, fazendo um

apanhado das paradas de sucesso internacionais, o novo disco de Alanis Morissette aparece em posição privilegiada nos principais países da Europa.

Elymar Santos

Este é o momento de Elymar Santos chamar a atenção para o seu disco *Na Pele do Tambor*, que conta com todos aqueles ingredientes que fizeram dele o grande astro da vida musical brasileira. Eis o Elymar romântico a cantar com talento a alegria, a tristeza, o sonho e a esperança tão familiares para quem ama e já amou. E, também revelando novos sambas e recordando alguns clássicos que, com novos arranjos e com a sua interpretação, chegam ao público com o frescor das novidades.

Nas duas vertentes do disco, Elymar Santos trouxe de volta o inesquecível Luiz Gonzaga Junior, o nosso Gonzaguinha, com a canção *Avassaladora* e o Samba *O Que é, O Que é?*, (sendo este muito recheado com *Isto Aqui o Que é*, do grande Ari Barroso).

NÃO JOGUE LIXO NAS RUAS.
AGUARDE O VEÍCULO DE COLETA.

PREFEITURA
NOVA IGUAÇU

Nova
Iguaçu
é nossa.

As histórias de ensinamento do Mulá (Mestre) Hodja Nasrudin

As histórias de Nasrudin têm a propriedade de atuar como uma ponte sobre a distância que há entre a vida mundana e uma transmutação da consciência, e podem ser compreendidas em diversos níveis de profundidade: a ironia, a irreverência, a moral, e outros elementos que permitem um desenvolvimento maior da consciência. Pois, pelo fato do homem comum pensar segundo determinados padrões, e não poder ajustar-se a outro ponto de vista, perde grande parte do significado da vida. Ele pode viver, pode até progredir, mas não pode compreender tudo o que está acontecendo. O método das histórias de Nasrudin se caracteriza por um gradual desenvolvimento da consciência interna. Conta-se no Oriente Médio, nas lendas de Nasrudin, que Hussein (o fundador desse sistema de pensamentos) arrebatou Nasrudin das garras do "Velho Vilão" (sistema de pensamentos embrutecido e limitado em que quase todos vivemos), dessa forma, Hussein (no idioma árabe esse nome está associado com o conceito de virtude, força e dificuldade de acesso), fixou para sempre o delineamento de um veículo que não poderia jamais ser distorcido, e Nasrudin se transformou num "espelho" em que os mecanismos se vêem refletidos.

Nasrudin tinha um asno; levou-o ao mercado e o pôs nas mãos de um leiloeiro, que começou a mostrá-lo aos interessados ali reunidos. Como era costume, antes do leilão, os interessados revistavam a mercadoria. Um cliente se aproximou do asno de Hodja e começou a olhar seus dentes para conhecer sua idade. No momento em que quis abrir sua boca, o asno deu-lhe uma mordida. Um outro, que tocou em sua anca, recebeu uma patada certa que o fez rodar na terra.

O leiloeiro, vendo que nada de bom podia esperar do animal, disse a Nasrudin:

- Hodja, teu burrico morde e escoiceia quem quer que se aproxime dele; assim vai ser difícil vendê-lo.

- Sim, sim, eu já sei tudo isso, e na verdade, não tenho a menor intenção de me desfazer de meu asno.

- Mas, então, por que você o trouxe aqui? - replicou o leiloeiro.

- Bem - disse Hodja - a única coisa que eu queria, era demonstrar às pessoas tudo que eu sofro com esse animal.

Nasrudin, junto com seu filho, pegou o burro e empreenderam uma viagem. Preferiu que seu filho fosse montado no burro, e ele foi caminhando. No caminho encontraram umas pessoas que disseram:

- Vejam só! Um menino jovem e forte!... Assim é a juventude de hoje: não têm respeito pelos mais velhos. Ele vai montado sobre o burro e faz com que seu pai vá caminhando!...

Quando essas pessoas ficaram para trás, o menino ficou muito envergonhado e insistiu em ir caminhando, e que seu pai fosse montado no burro. Pouco depois, cruzaram com outras pessoas, que disseram:

- Olhem para isso: esse pobre menino é obrigado a caminhar, enquanto seu pai vai tranquilamente montado sobre o burro.

Quando já tinham passado por essas pessoas, Hodja disse a seu filho:

- Creio que o melhor será que os dois caminhemos: assim, ninguém se queixará.

Continuaram sua viagem, ambos caminhando. Pouco mais tarde, se encontraram com outras pessoas que disseram:

- Mas, olhem só esses idiotas! Ambos caminham sob esse sol ardente e nenhum deles monta no burro!

Diante disso, Nasrudin se voltou para seu filho e falou:

- Isso serve para demonstrar o quanto é difícil escapar da opinião dos homens!...

Associação de Caridade Hospital de Iguaçu

Atendimentos:

Pronto Socorro, Maternidade, Ortopedia, Traumatologia, Laboratório, Radiologia, Tomografia Computadorizada, Mamografia, Ultrassonografia, U.T.I.

Convênios

FASSINCRA - MED GRUPO - SUL AMÉRICA - PLANO VIDA - C.A.C. - FUNCEP - ENGEPRON - ASCB - CAPECESP - CORREIOS - IPALERJ - BOA SAÚDE - CNEN-URANOS - GOLDEN CROSS - C.A.A.R.J. - CENTRESS - PETROBRÁS - VITA SAÚDE - AMOSP - TELERJ - C.A.S.S.I. - SILVER CROSS - UNIMED - SAÚDE TOTAL - EMPREMED - FASIU-MEDI - SAÚDE BAMERINDUS - SAÚDE BRADESCO - CREDICARD - SOLLQ (AMERICAN EXPRESS) - S.B.M. - PATRONAL - CLÍNICA MIGUEL MORONE - PLANTÃO SAÚDE - MILLER

Atendimento 24 horas

Rua Getúlio Vargas 222 - Centro - Nova Iguaçu
Tels.: 767-5151 / 767-5542 / 767-2334

Natureza: Ecologia e Meio Ambiente

- Reservas Biológicas e Parques Nacionais - Parte 39 -

Adhemar Guimarães

Diversos desastres ecológicos provenientes de queimadas ocasionadas até por incêndios criminosos ocorreram ao Norte do Brasil, no período de agosto a outubro do ano de 1998. Diversas florestas foram quase totalmente destruídas nos estados do Acre, Amazonas, Rondônia, Mato Grosso, Tocantins, Maranhão e Pará. O último grande incêndio foi em outubro, no Estado de Goiás, que destruiu grande parte do Parque Nacional da Chapada dos Veadeiros, chegando os focos de incêndio a atingir as matas próximas ao Aeroporto de Brasília. Os episódios, já superados, devem servir de alerta para o IBAMA, para que fatos semelhantes não ocorram em 1999.

No Distrito Federal, região também castigada pelas queimadas, encontra-se localizado o **Parque Nacional de Brasília**, criado pelo Decreto Federal nº 241 de 29.11.1961, com área de 28.000 ha. e perímetro de 80 km., em pleno Planalto Central, no coração do Cerrado. A área engloba as bacias dos rios Torro e Bananal, que, alimentando a Barragem de Santa Maria, abastecem de água potável a Capital Federal. Um dos aspectos hidrologicos mais interessantes do Parque é a existência de um tipo de fonte, designada "de contato", não ligada ao lençol freático, sendo por isso pouco frequente. Estas fontes são originadas do contato de rochas permeáveis com impermeáveis, provocando o escoamento lateral das águas até o ponto onde emergem, fenômeno vulgarmente conhecido como Fonte do Peito de Moça, onde a água brota com vazão de cerca de 3 (três) litros por segundo, e que foi presenciado pelo responsável por esta coluna, quando de sua visita ao Parque, em julho de 1997. A vegetação é representada pelo campo, cerrado propriamente dito e mata ciliar. Nos campos há predominância de estrato graminóide e ausência

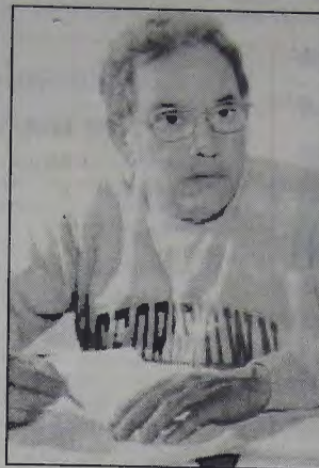

de estrato superior. O cerrado é caracterizado por árvores e arbustos de porte reduzido, retorcidos, de casca grossa, folhas coriáceas, esparsamente distribuídas, formando o estrato superior. Predominam o piqui, jacarandá-do-campo, pau-santo, entre outros.

Grande número de animais do Cerrado encontram atualmente abrigo seguro na área do Parque. Podem ser encontrados alguns mamíferos já ameaçados de extinção, como o lobo-guará, o veado-campeiro, os tatu-canastras, o tatu-bola e o tamanduá-bandeira. Entre as não ameaçadas de extinção encontram-se: sagui, cachorro-do-mato, coati, ca-

pivara, entre outras. A ictiofauna é composta por peixes de pequeno porte, sendo comuns os lambaris, carás e piaus. A avifauna é rica, destacando-se a Ema (Rhea americana), siriema, tucano-de-bico-verde e tucano-açu, além de representantes das famílias Psittacidae, Trochilidae, Ardeidae, entre outras. A temperatura média no Parque é de 22 a 24°C, e o volume de chuvas que cai na região está entre 1500 a 1750 mm anuais. A região de Brasília está em uma velha estrutura de rochas metamórficas ou metamortizadas, caracterizando-se por um relevo mais ou menos suave, com altitudes variando de 1070 metros e acima de 1200 metros. O Parque Nacional de Brasília, assim como o Jardim Zoológico localizado próximo ao centro da cidade, recebem numerosos visitantes e turistas. O Parque conta com infraestrutura de recepção e recreação, onde existem duas piscinas formadas com a captação de águas minerais em constante renovação, inclusive com estrutura de apoio de sanitários, áreas para piqueniques e churrasqueiras, sendo um dos pontos turísticos mais visitados da Capital do Brasil.

EXPOSIÇÃO NO SESC NOVA IGUAÇU

Andréa Raimundo e Lillian Rosa

Esta exposição apresenta duas novas gravadoras no circuito das artes plásticas, na área de gravura, de grande tradição na Arte Moderna Brasileira. Elas mantêm esta tradição continuando uma história que se vai construindo aos poucos, através de gerações de gravadores. São Andréa Raimundo e Lillian Rosa. Ambas formadas pela Escola de Belas Artes da Universidade Federal do Rio de Janeiro, revelam sensibilidade diversa através de notável domínio dos processos e das técnicas da arte da gravura.

Andréa transita pelas técnicas da xilogravura, tanto na linha feita na tábua, como na xilogravura em metal, tão difíceis como a maneira negra e na técnica da litografia. Mostra suas figuras sofridas desamparadas, de aspecto solitário, em gestos e expressões de desespero, paisagens rurais, cotidianas, gravadas de modo sutil, utilizando-se de poucos contrastes, explorando os diversos recursos de cada processo de gravura.

Vemos nas obras de Lillian uma outra sensibilidade. Trabalhando com recursos gráficos, principalmente da litografia, em que seu desenho preciso e apurado, sensível, serve às visões de figuras e seres fantásticos, inspirados na mitologia greco-romana. O uso da simbologia dos mitos, revelando profundidades arcaicas do ser humano, apresenta-se em formas seguras e definidas, mostrando, num sombreado suave e exato, as visões e interpretações contemporâneas de mitos ainda presentes na vida.

Desta forma temos duas jovens gravadoras iniciando suas trajetórias artísticas, demonstrando um domínio técnico adequado às linguagens pessoais, com conteúdos psicológicos universais e amplo domínio dos processos técnicos adequados. A exposição foi inaugurada no dia 15 de janeiro às 19 horas na Galeria de Artes.

A visitação é gratuita e acontece de terça a domingo das 10 às 16 horas. O SESC fica na Rua Dom Adriano Hipólito, 10 - Moquetá - Nova Iguaçu; Tel.: 667-2993.

Classificados

Vendo aptº na Rua Dr. Mário Guimarães. Preço muito atraente. Tratar c/ Gerson pelo tel.: 667-3648

Vendo Casa na Rua Prof. Paris ótima para instalações de clínicas. Tratar com Gerson pelo tel.: 667-3648.

Administração - Ciências Contábeis
Direito - Letras - Pedagogia
Tecnologia em
Processamento de Dados
Clência da Computação
Engenharia da Computação
Matemática - Física
Biologia - Medicina - Enfermagem
Odontologia - Farmácia
Fisioterapia - Educação Física
Fonoaudiologia
Tradução e Interpretação
Magistério da Educação Infantil e Fundamental

Qualidade de ensino, infra-estrutura completa, professores especializados, cursos com boa cotação no mercado de trabalho. Durante quase um ano, você teve a oportunidade de conhecer melhor o que é a Universidade Iguaçu e tirar as suas dúvidas sobre a carreira que deseja seguir. São 20 cursos de nível superior conceituados, nas áreas Humanas, Exatas e Biológicas, oferecidos por uma instituição de ensino reconhecida e empenhada em atender os anseios e necessidades da sociedade moderna. Portanto, na hora de decidir, pode ter certeza que você se encontra aqui.

Aqui você se encontra.



Nova Iguaçu - Campus I
Av. Abílio Augusto Távora, 2.134
Tels.: (021) 666-2001 / 666-2065

São João de Meriti - Campus IV
Rod. Presidente Dutra, 4301
Tels.: 756-0634 / 756-0558

IRIO

Irio Antonio Weschenfelder



Lauro e Natália Giehl souberam fazer amigos nesses trinta e tantos anos de vivência nas cariocas terras. Da antiga Minuano à etapa de sucesso da Rodeio e à Riosampa, uma caminhada de muito trabalho.



Lauro com Antonio Tedesco

Jubileu de Ouro da Esam
Na edição de sábado vindante, tudo sobre a grande e bonita festa que movimentou a cidade nos 50 anos da ESAM. A coluna circulou por lá, horas antes de embarcar para o exterior; foi uma maravilha. A Família Távora recebeu com a categoria de sempre. Depois eu conto.



Lauro com Nego, Edinho e Glicério Deprá.



Família: Bento e Marli Martins.



Natália e o filho Marco Antonio.



Amigos: Cléa Martins, a nora Michelle e o filho Marco Antonio (Nego)



Lauro e Natália, com amigos.



Com Carlinhos da Tinguá e amigos.



No escritório da Riosampa, Lauro comanda todos os setores da Casa do Km 14.



Com dois xodós do casal Giehl: Ester e Camile.



Na hora do parabéns, em evento onde aparecem Idalice Borges e Consuelo Melo.



Natália, com o brilhante coiffeur Miguel Jambert.



Natália, no Baile da Terceira Idade.

FAROL DAS TINTAS
VENDE SEMPRE POR MENOS
TINTAS * ÓLEOS * PINCÉIS * ALVAIADES
GESSOS * COLAS * VERNIZES
TUDO PARA PINTURA
Rua Quintino Bocaiúva, 53/05 - N. Iguaçu - RJ
Telefones: 667-8226 e 767-8388

Marcos Venício Silva de Andrade
Advogado
* CIVIL
* COMERCIAL
* FAMILIA
* IMOBILIÁRIO
* LOCAÇÃO
Novo endereço: Rua Barão de Tinguá, 609,
Centro - Nova Iguaçu, RJ
Tel.: 767-9357 - 767-5873 - 989-4329
TELEFAX: 767-9357

zapp ROUPAS
REVENDEDOR AUTORIZADO:
ELLUS
TOP SHOPPING Loja 345 3º PISO
Tel.: 667-6204
Rua Dr. Barros Junior, 289 - Centro de Nova Iguaçu
FONE: 667-7184 (próximo à Via Light)
SHOPPING GRANDE RIO: Loja 195 - Tel.: 752-3087
ILHA PLAZA: Loja 251 - 2º Piso - Tel.: 462-4713

ESAM
empresa santo antônio de mineração Ltda.
PEDRA BRITADA E DERIVADOS
ESCRITÓRIO CENTRAL E EXTRAÇÃO:
Av. Abílio Augusto Távora, 3.793 - N. Iguaçu
PABX: 667-2100

Contabilidade Nelson Bornier Ltda.
ORGANIZAÇÃO DE EMPRESAS
ASSISTÊNCIA FISCAL E COMERCIAL
- BALANÇOS -
Escritório: Rua Profª Venina Correa Torres,
230 - 10º andar - Telefone: 667-1747
(sede própria)

Maracanã reabre em clima de festa

"Hoje foi apenas o início da virada do futebol do Rio". Assim o governador Anthony Garotinho resumiu sua satisfação na reabertura do Estádio Mário Filho, o Maracanã, no primeiro Flá-Flu do ano, para um público de aproximadamente 100 mil pessoas.

Até junho do ano que vem o governador espera entregar aos torcedores um Maracanã totalmente reformado. "O Estádio deixou de ser um ponto turístico de referência pelo abandono de anos e anos", disse o governador, refletindo a possibilidade de privatização.

Além do governador, estiveram no Maracanã, na última quarta-feira (dia de São Sebastião, feriado no Rio de Janeiro), o prefeito da cidade do Rio de Janeiro, Luiz Paulo Conde, e o ministro de Esporte e Turismo, Rafael Grecca. Este último apoiou a reforma do Maracanã e prometeu incluir as festividades dos 50 anos de inauguração do Estádio, no próximo ano, no calendário de comemoração dos 500 anos de Descobrimto do Brasil.

A reabertura do Maracanã devolveu a geral ao público e nenhum incidente grave foi registrado. A Polícia Militar colocou um efetivo de 900 homens dentro e nas imediações do Estádio. O Departamento Médico registrou apenas 12 ocorrências, a maioria por insolação devido ao forte calor.

O Secretário de Esporte, Lazer e Ação Social, Antônio Pitanga, afirmou ter um projeto que mudará o perfil do Maracanã. "Será um espaço multi-uso, com biblioteca, museu. Haverá a cidade da natação, com atendimento para mais de três mil crianças carentes", disse o Secretário.

GIRANDO PELOS CLUBES



IGUAÇU BASQUETE CLUBE

O IBC, atual campeão estadual de futsal na categoria Infante-Juvenil, está se organizando para se estruturar melhor no módulo I, a fim de uma campanha significativa nas categorias Fraldinha, Pré e Mirim.

ESPORTE CLUBE IGUAÇU

A temporada de 1999 do Iguçu começará com uma grande procura por patrocinadores. A comissão que dirige o módulo I (Fraldinha, Pré e Mirim) tem que começar a entender que a prioridade no futsal é sempre as categorias de cima, pois estas é que trazem um maior retorno para os anunciantes.



BRÁZ DE PINA

A equipe leopoldinense do Bráz de Pina Country Clube já retornou aos treinos, e certamente disputará a II Copa Sport Life de Futsal, na região serrana de Petrópolis. O Bráz contará com o reforço do treinador Chiquinho, que retornou ao Bráz após dois anos no ASCAER (Ilha do Governador), onde sagrou-se campeão na categoria Mirim da temporada passada.



Muitos atletas e gente que gosta de moda esportiva, põem os pés nesta loja.



E saem satisfeitas de corpo inteiro!



A MARCA TETRACAMPEÃ

TOP SHOPPING - 2º PISO (lado esquerdo)

CORREIO DA LAVOURA

NOVA IGUAÇU (RJ) - ANO LXXXI - DE 23 A 29 DE JANEIRO DE 1999 - Nº 4.212

Vander Carioca abrirá escolinha de Futsal

O maior craque do futsal brasileiro na atualidade deverá montar a sua primeira escolinha em Nova Iguaçu, segundo seu coordenador, o professor Falcão. Após uma vitória realizada em alguns ginásios desta região, o que mais agradou foi o da Vila Olímpica, seguido do ginásio da ASET (Telerj). O mais importante para a equipe de Vander Carioca será a parceria firmada com a Secretária de Cultura, Esporte e Lazer de Nova Iguaçu, por intermédio do seu titular Paulinho Leopoldo, que proporcionará a participação de crianças com livre acesso à iniciação esportiva.



Vander Carioca

Bangu disputará categorias Juvenil e Adulto na Federação de Futsal

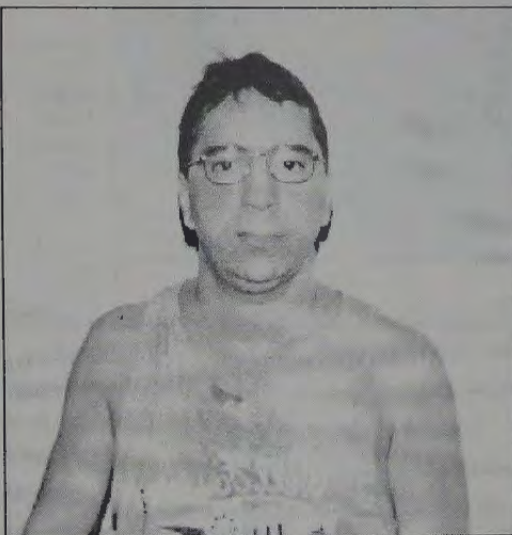

José Mauro, um dos mais competentes representantes de clube no futsal.

O Coordenador José Mauro Vital, do Bangu AC, está aprontando mais uma. Esta semana ele divulgou que está negociando com a Federação de Futsal do Estado do Rio de Janeiro o retorno de seu clube às categorias Juvenil e Adulto. Segundo José Mauro, o maior impêncilio serão as categorias de baixo, pois o coordenador não abre mão de mantê-las na Associação. José Mauro já está viabilizando os patrocínios para a equipe de adultos.

Marque um gol de placa. Anuncie no
CORREIO DA LAVOURA

Rabicó continuará no Vasco

O talentoso pivô vascaíno do Campeonato Estadual de 1998 continuará no Vasco. Rabicó, de 29 anos, após ter se envolvido numa confusão na final do Campeonato com o jogador Sandrinho, do late, chegou até ser dispensado pelo Departamento de Futsal. No entanto, o vice-presidente de futebol do clube, Eurico Miranda, mandou trazer o jogador de volta, sob o argumento de que Rabicó é um grande artilheiro. Rabicó somou 23 gols no certame, sendo que jogou a maioria das vezes apenas no segundo tempo, e mesmo assim tornou-se o maior ídolo da torcida Vascaína, identificando-se muito com o clube, o que para o vice de futebol do Vasco é fundamental, todos sabem.



Rabicó, artilheiro do Vasco em 1998, com 23 gols.

FUTSAL EM 4 SEGUNDOS

ADRIANO SANTOS

1º - ECI perde na categoria Adulta

A recém formada categoria Adulta do EC Iguçu estreou com uma derrota na II Copa Sport Life de Futsal. O Iguçu foi goleado por 15 a 3, pela entrosada equipe do Social Três Rios.

2º - Prisco Palumbo retorna ao futsal



O melhor narrador de futsal do Brasil, Prisco Palumbo, está acertando o seu retorno ao futsal, que se dará através da TV Bandeirantes, que garantiu os direitos de transmissão do Campeonato Paulista e da Liga Nacional, cujo início está previsto para o mês de abril. Prisco Palumbo é um dos maiores conhecedores do futsal nacional.

3º - Copa Sport Life

A II Copa Sport Life de Futsal nas categorias Fraldinha, Pré e Mirim deverá se iniciar em fevereiro, com a participação de clubes filiados à AFSERI, como o EC Iguçu, Olaria AC e Bráz de Pina, entre outros. Esta mini-competição servirá como preparação para o Campeonato Estadual.

4º - Paulinho firma apoio à Liga



O Secretário de Cultura, Esporte e Lazer de Nova Iguaçu, Paulinho Leopoldo (foto), já garantiu a parceria com a Liga de Desportos de Nova Iguaçu para esta temporada no futsal e também no Campeonato da Primeira Divisão de Nova Iguaçu. Paulinho, com certeza, foi o maior parceiro da Liga na ótima campanha do Estadual de Futsal do ano passado, e tudo indica que essa dobradinha vai continuar.

BAR DO PADRINHO

Onde você entra anônimo e sai de lá BACANA

DELICIA DE SKOL GELADA E SOPA QUENTE.

Administrado pelo Padrinho Alcir.

Rua Otávio Tarquino, 659 (próximo ao EC Iguçu)