

CORREIO DA LAVOURA

PREÇO DESTE EXEMPLAR: R\$ 0,50

DE 27 DE FEVEREIRO A 05 DE MARÇO DE 1999 - Nº 4.216

NOVA IGUAÇU (RJ) - ANO LXXXII

Rua de Banco de Areia há três anos na escuridão



Dos vários problemas apontados pelos moradores da Rua Leonor, em Banco de Areia, a falta de iluminação é o maior deles.

As lâmpadas dos postes da Rua Leonor, em Banco de Areia, Mesquita, estão há três anos queimadas. Uma das moradoras da rua, Sônia Maria Couto de Oliveira (49 anos), falou à nossa reportagem que à noite a rua fica numa total escuridão, trazendo intranquilidade e preocupação a todos os moradores. Para iluminar a área próxima à sua casa, teve que por lâmpadas em volta de sua casa para evitar que sua mãe, Carmem Ponzenato (75 anos), sofra algum acidente na escada. Procurou a Light, mas foi informada de que o problema é da Prefeitura. Sônia Maria criticou também o estado em que o asfalto ficou, todo rachado, e que a rua precisa ser limpa

do barro jogado ali, onde o capim cresceu, transformando-se em depósito de lixo.

Outro morador, Edésio Mendes Pereira (45 anos), disse que a Light trocava as fotocélulas, mas depois que iam embora as lâmpadas voltavam a apagar. Pediu uma tampa para uma fossa na rua, porque quando chove a água suja da fossa se espalha, deixando um mau cheiro horrível. Agora tem um cano d'água estourado que alaga tudo em volta. Está aí um bom momento para o Prefeito de Nova Iguaçu provar que não quer a emancipação de Mesquita, atendendo às reivindicações dos moradores da Rua Leonor.

Mesquita ainda não será emancipada

O prefeito Nelson Bornier não deve temer por enquanto a emancipação de Mesquita. Segundo o deputado estadual Artur Messias, "não será agora que Mesquita será emancipada. Mesquita, no momento, não tem quorum para realizar esse sonho, isso porque o recurso da comissão de emancipação foi parar no TRE do Estado para resolver o problema".

Será feita uma nova depuração de listagem do eleitorado, afim de identificar aqueles que já faleceram. Esse levantamento deverá durar alguns meses, e só depois, então, o destino de Mesquita será determinado. Ou seja, se a nova listagem atingir até 42.223 títulos de eleitores, Mesquita terá a sua autonomia.

Artur Messias disse ainda que a emancipação de Belford Roxo, Queimados e Japeri foi bem mais fácil, porque o sistema de votação ainda não estava informatizado. "E Mesquita, frisou - teve o azar de ser escolhida pela Justiça Eleitoral para servir de

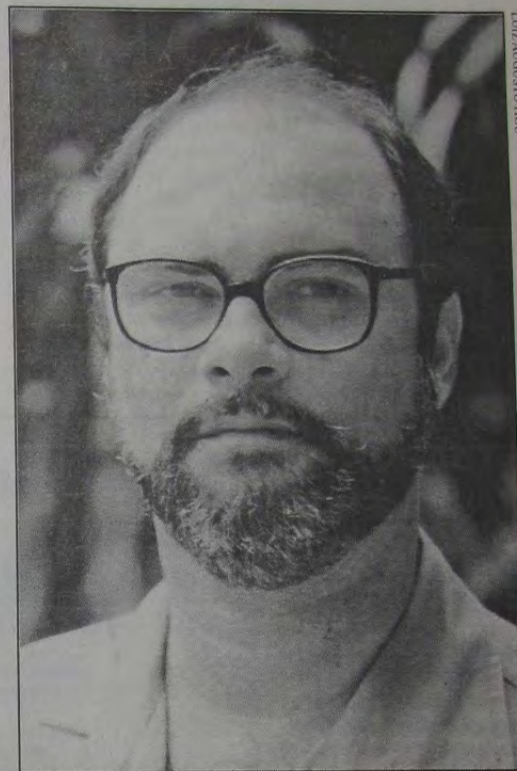

Artur Messias acha que Mesquita não se emancipou porque serviu de modelo para a votação informatizada.

modelo para a implantação da votação informatizada, mas esqueceu das listagens

de eleitores, sendo necessário, por isso, uma nova depuração".

Deficiência física obriga vereador a atender o público no calçadão



O vereador Flávio Nakandakare resolveu instalar o seu gabinete ao ar livre, precisamente na esquina do Calçadão com a Travessa Rosinda Martins.

Overeador Flávio Nakandakare mais uma vez voltou a denunciar as dificuldades de acesso ao plenário da Câmara Municipal, para todos aqueles portadores de deficiências físicas. Ele próprio, portador de deficiência física, não está tendo condições, segundo revelou esta semana ao CL, de exercer condignamente o seu mandato, por ser difícil o seu acesso às dependências do Legislativo. Sem querer causar gastos adicionais à Prefeitura, Nakan ressalta que simplesmente quer exercer e desempenhar o seu trabalho, prestando contas aos cidadãos iguaçuanos sobre a realidade do deficiente físico no Município. Os obstáculos são muitos: buracos nas ruas, passagens estreitas, calçadas sem rebaixamento e Biblioteca Municipal que não dá acesso ao estudante deficiente. E no intuito de denunciá-los, o vereador petista resolveu exercer o seu mandato na rua, em frente a Câmara Municipal. E no seu gabinete ao ar livre pretende permanecer, até que a justiça seja feita.

Farmácia Modelo é inaugurada em Nova Iguaçu

- página 2 -

Por trás das grades



SÉRGIO FONSECA
- página 3 -

ney Crespo



Marcos Aurélio está de volta falando sobre o Oscar Brasileiro

- página 3 -



TRANSPORTE RODOVIÁRIO

(Horários das linhas intermunicipais e interestaduais com partida do Terminal da Coderte)

- página 6 -



COLÉGIO - CURSO EQUIPE GRAU

NOVA IGUAÇU: 667-1188 • NILÓPOLIS: 791-0476

"Da 5ª série ao Vestibular, uma lição de qualidade."

Bornier inaugura escola e anuncia médico de família para a comunidade de Vila Aliança

O prefeito da Cidade de Nova Iguaçu, Nelson Bornier, inaugurou ontem, 26, a Escola Municipal Chaer Kazen Kaoum, em Vila Aliança, que foi mais uma promessa de campanha cumprida. A escola com capacidade para 600 alunos recebeu uma reforma no valor de R\$ 192 mil e representa apenas o começo das realizações do governo Bornier na região da Estrada de Madureira. Osaneamento, drenagem e pavimentação da Estrada da Lagoinha em seus 5 quilômetros, a coleta regular de lixo e a implantação do médico de família no local deixaram claro para a população que o prefeito pretende investir pesado na melhoria da qualidade de vida daquela comunidade,

que estava esquecida há muito tempo.

O projeto do médico de família consiste em agentes comunitários de saúde, treinados pela Secretaria de Saúde, visitarem as residências próximas à escola para realizar um trabalho de prevenção de doenças. Na Chaer Kazen ficará a Unidade Básica, que será a sede do projeto com dois médicos e remédios, e que atenderá aos pacientes levados pelos agentes.

Segundo o Secretário de Educação, Luiz Torres, uma das vitórias da administração Bornier foi a regularização dos salários dos professores (que estavam atrasados 7 meses) que, somado às reformas nas escolas, poderão proporcionar

um ensino de melhor qualidade aos alunos da rede municipal. Vários pais de alunos estiveram na inauguração e aprovaram o trabalho do prefeito. De acordo com Benecice do Nascimento, mãe de dois alunos, o aspecto geral da escola melhorou, gerando uma maior satisfação das crianças em estudar. Da mesma forma pensa Maria Nazaré Rosa, mãe de três alunos. Ela lembrou que a Chaer estava caindo aos pedaços e não permitia que os alunos conseguissem estudar, deixando claro que "as pessoas da comunidade têm muito o que agradecer ao prefeito Bornier".

Antes de terminar as festividades, Bornier reafirmou sua intenção de pavimentar a es-

trada que liga Vila Aliança à Estrada de Madureira, numa extensão de 1.800 metros, que é um pedido antigo dos moradores do local. De dois anos para cá, a prefeitura já reformou nove escolas, algumas delas em parceria com a iniciativa privada. A festa contou com a presença de vice-prefeito, Eduardo Gonçalves, do deputado federal Fernando Gonçalves (PTB-RJ), do deputado estadual Walney Rocha (PMDB), de todo secretário municipal e dos vereadores Mário Marques (presidente da Câmara), Jesué Brito (líder do governo), Nagi Al-mawy, Tuninho Távora, Maurílio Manteiga, Wanderley Rosa, Sebastião Corredeira, Rogério Lisboa e Jorge Aguiar.

Farmácia modelo é inaugurada em Nova Iguaçu

Foi inaugurada no dia 25 próximo passado a Farmácia Universitária de Universidade Iguaçu - UNIG, à Rua Manoel Duarte 952, Mesquita, perto do Hospital Universitário, e que se propõe a atender toda a população da Baixada Fluminense, e aos municípios vizinhos que dependem do Sistema Único de Saúde - SUS. O complexo da Farmácia Modelo é formado de um centro de computação que coordena os demais setores. Existem setores de produção de sólidos, semi-sólidos e líquidos. Há um setor de desenvolvimento e correção dos produtos produzidos.

Roberto Pereira Neto, Farmacêutico responsável, afirmou que "a farmácia é modelo único não só na Baixada Fluminense, mas em todo o Brasil. Possui uma infra-estrutura no campo profissional das ciências farmacêuticas, dando condições técnico-científicas e administrativas nas áreas de dispensação e na manipulação de medicamentos e de produtos de higiene corporal e cosméticas. Atende as receitas magistrais e oficinas de estabelecimentos de saúde pública ou privada, visando à maior integração com a Sociedade". Para o coordenador do Curso de Farmácia, Ézio Iff, "a farmácia modelo poderá oferecer à população remédios realmente confiáveis, pois as farmácias de manipulação existentes não têm condições de produzir esses medicamentos por falta de infra-estrutura. Aqui, dentro dos padrões estruturais modernos, racionais e técnicos-administra-



A Farmácia Modelo pretende atender toda a população da Baixada Fluminense

tivos, o acadêmico estagiário, sob a orientação de professores competentes, terão a real oportunidade de familiarizar-se na dispensação, maipulação, fabricação, controle e pesquisas de medicamentos alopáticos e homeopáticos e produtos de higiene corporal".

Estimular no estagiário a importância da farmácia no seu todo, e desenvolver condições para o raciocínio farmacêutico na interpretação das prescrições médicas, essas são as metas desse empreendimento que visa a criar profissionais capazes e responsáveis para servir toda a população. Inclusive, já estão à venda remédios a preços acessíveis para as comunidades mais carentes.

FORUM DE INFORMÁTICA



Joaquim Carvalho

Jogo de xadrez

Já chegou ao mercado, pelas mãos da distribuidora MSD, o Chessmaster 6000, game de xadrez da Learning Company. Totalmente em português, é recomendado para todas as idades e níveis de habilidade.

Gerenciamento remoto

A RAD coloca no mercado um novo modem de alta velocidade com gerenciamento SNMP, desenvolvido para links de fibra óptica.

Câmera de vídeo

Uma câmera de vídeo de sistema óptico CCD que permite a participação em videoconferências e captura imagens para posterior envio por e-mail é a novidade da Lugram Micro. A Five grava a uma velocidade de 24 quadros por segundo e seu foco alcança de 2,5cm até o infinito.

Clipart especial

A IMSI está lançando o MasterClips Web Art, clipart especialmente desenvolvido para quem quer montar páginas para Internet. São 100 mil imagens, das quais 14,5 mil animações. São oferecidos também 4,6 mil efeitos sonoros.

Perfeito para o Bug

Já está no Brasil, e em português, o Norton 2000, software que promete solucionar o Bug do Milênio em desktops. Com ele é possível agilizar a conversão de sistemas em estações de trabalho e laptops de usuários domésticos e pequenas e médias empresas.

Novidade para DVD

A Warner Home Vídeo tem novidades em títulos para DVD, o que deve impulsionar o consumo do equipamento. A partir da segunda quinzena de fevereiro estão disponíveis o Máquina Mortífera 4, Cidade dos Anjos, Momento Crítico, Passageiro 57, O Último Boy Scout - O Jogo da Vingança e Mad Max 3, além da Cúpula do Trovão, Difícil de Matar, Corpos Ardentes e Operação Dragão - Edição 25 anos, filme que revelou Bruce Lee.

Fonte: Reseller News

Estes produtos se encontram nas lojas da Cache Informática do Top Shopping e Shopping Grande Rio.

Correspondência para esta coluna (via e-mail):
cache@abeu.com.br

Associação de Caridade Hospital de Iguaçu

Atendimentos:

Pronto Socorro, Maternidade, Ortopedia, Traumatologia, Laboratório, Radiologia, Tomografia Computadorizada, Mamografia, Ultrassonografia, U.T.I.

Convênios

FASSINCRA - MED GRUPO - SUL AMÉRICA - PLANO VIDA - C.A.C. - FUNCEP - ENGEPRON - ASCB - CAPECESP - CORREIOS - IPALERJ - BOA SAÚDE - CNEN-URANOS - GOLDEN CROSS - C.A.A.R.J. - CENTRESS - PETROBRÁS - VITA SAÚDE - AMOSP - TELERJ - C.A.S.S.I. - SILVER CROSS - UNIMED - SAÚDE TOTAL - EMPREMED - FASIU-MEDI - SAÚDE BAMERINDUS - SAÚDE BRADESCO - CREDICARD - SOLLO (AMERICAN EXPRESS) - S.B.M. - PATRONAL - CLÍNICA MIGUEL MORONE - PLANTÃO SAÚDE - MILLER

Atendimento 24 horas

Rua Getúlio Vargas 222 - Centro - Nova Iguaçu
Tels.: 767-5251 / 767-5542 / 767-2334

Marcos Venicio Silva de Andrade

Advogado

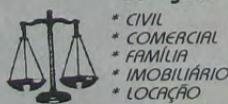

- * CIVIL
- * COMERCIAL
- * FAMILIA
- * IMOBILIÁRIO
- * LOCAÇÃO

Novo endereço: Rua Barão de Tinguá, 609, Centro - Nova Iguaçu, RJ
Tel.: 767-9357 - 767-5873 - 989-4329
TELEFAX: 767-9357



FAÇA UM BOM NEGÓCIO.

ANUNCIE NO:

CORREIO DA LAVOURA

CORREIO DA LAVOURA

JORNAL FUNDADO A 22 DE MARÇO DE 1917 POR SILVINO DE AZEREDO
REDAÇÃO E OFICINAS: R. LUIZA LAMBERT, 91
TELEFAX: 667-3648 CEP 26.215-320

EDITOR CHEFE

ROBINSON BELEM DE AZEREDO

DIREÇÃO ADMINISTRATIVA

GERSON BELEM DE AZEREDO

PLANEJAMENTO GRÁFICO

NEY CRESPO

COLABORADORES:

Arthur Cantalice, Elenira de Vasconcellos Silva, Ney Alberto, Adriano Santos (esportes), Celso Martins, Irio A. Weschenfelder, Sara Rozinda, Jorge Kafka (reportagem) Sonia Maria de Carvalho Barbosa, Edna Rodrigues e Flavio Rodrigues (diagramação e arte), Wagner Bispo (fotografia)

Editoração Eletrônica: StudyGraph - Tel/fax: 768-4391

Fotolito e impressão: GRÁFICA E EDITORA JORNAL HORA H
Rua Alexander Gama Corrêa, 37 - Nova Iguaçu

Ano 2000: A odisséia do homem sob o olhar do cinema

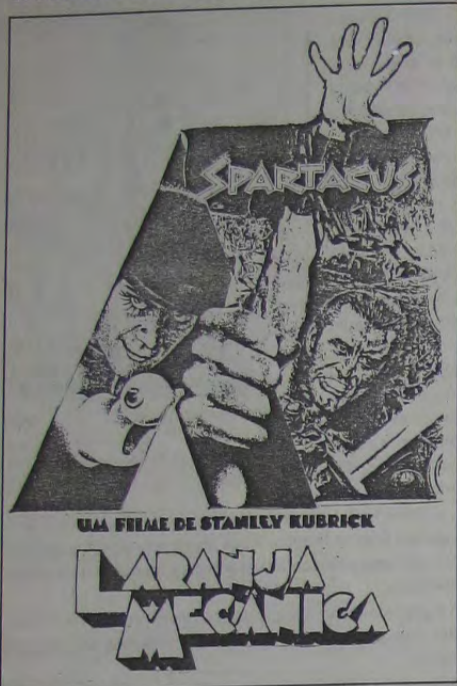

Todo sistema totalitário é opressor. Em *Spartacus* (idem, 60) e *Laranja Mecânica* (A clockwork orange, 71), Stanley Kubrick em imagens prova isto. Em *Spartacus*, o personagem-título é o líder da histórica rebelião dos escravos que abalou/sacudiu o poderoso império romano. Isso aconteceu há dois mil anos da Era Cristã/Quando Roma era a grande dominadora do mundo e os povos conquistados, seus escravos. Em *Laranja Mecânica*, o sistema opressor de uma realidade futurista cria uma juventude sem sentimentos e sem ideal/uma juventude alienada e perigosa/Que se diverte drogando-se para depois praticar as ultra-violências/Estuprando/Agredindo e matando mulheres/Velhos e mendigos. Um passado e um presente atualíssimo. Nós temos a nossa Roma opressora e somos escravos dessa opressão tecnológica. Roma conquistada a sua grandeza com a miséria e a exploração das demais nações, impondo sua cultura alienígena/Ave Bill Clinton. Em *Laranja Mecânica*, o desnaturado Alex (Malcom Mc Dowell) e sua gang de pervertidos agridem um mendigo/Espancam o velho mendigo/Esse é um futuro presente/Vide índio pataxó/E mendigos da nossa periferia. O homem anseia em ser livre/A liberdade é a sua vida/Assim falou Spartacus (Kirk Douglas)/Só a morte dá a liberdade ao escravo. Alex é preso/A ele é aplicado o tratamento Ludovico/Que o inibe para atos de violência/Para sexo/E que o inibe até para ouvir a Nona Sinfonia de Beethoven de que tanto gostava/É o homem preso ao sistema opressor/É o homem vítima dos tempos modernos/Da Era Moderna/É o escravo do futuro. E mais uma vez a realidade se confunde com o imaginário/É o mundo artificial do presente/O mundo massificante/Globalizado/Cuidado com o perigo de ser artificial/Cuidado com o mundo virtual/Não deixe a globalização te aprisionar/Te banalizar. Temos que resistir como Spartacus/Pena que ele e os escravos rebeldes não tenham conhecido a poção mágica de Paranomix, o druída/Porque aí a História seria outra... seria História em quadrinhos.

Telefones úteis

Polícia	190
Bombeiros	193
Emergência médica	192
Defesa Civil	199
Disque-Denúncia	253-1177
Cedae	195
Polícia Federal	667-1918
Light	0800-21-0196
Telerj	103 / 104
Telerj informações	102
Deleg. da mulher	667-4121
4ª CIRETRAN	796-3535
IML	667-3250
Serv. Funerários	667-2317
Procon	1512



Sérgio Fonseca

Por trás das grades

A Secretaria Municipal de Educação do Rio de Janeiro, fazendo jus à sua qualidade de órgão distante de si mesmo ou daquilo que devia representar, à revelia de professores e demais profissionais de ensino, de uma hora para outra, decidiu reduzir de seis para cinco os tempos de aula do alunado carioca.

Com isso, em meio aos caos instaurado nas escolas, estabeleceu-se o impasse: como acomodar todos os mestres de cada escola sem descumprir a carga horária estipulada pela grade curricular?

Algumas disciplinas deixarão de ser ministradas sem que nada se faça para corrigir o problema. Ninguém reclama, a não ser os mestres mais velhos, é claro. Os jornais se calam, os meios de comunicação, de um modo geral, não tocam no assunto, todos se omitem. Conivência ou desinformação?

Não há como encaixar no horário semanal os professores de Artes Plásticas, de Educação Física, de Educação Musical ou mesmo de Língua Estrangeira, já que roubaram às crianças cinco tempos semanais, no mínimo: de trinta passaram a vinte e cinco.

Tudo isso para preencher demagogias e criminosamente o quadro estatístico escolar do município, remanejando alguns mestres e forçando todos ao comparecimento de três dias semanais.

Começa-se, portanto, o ano letivo da maneira mais indesejável: em fevereiro, todo mundo mal-humorado e insatisfeito, estres-

sado ainda da jornada anterior, que só deu trégua às vésperas do Natal de 98. Alunos, pais de alunos, serventes e professores já iniciam o ano pondo raiva pelo ladrão. O descontentamento é geral e custa acreditar que cheguemos assim ao ano 2000. Talvez cheguemos a 2000 a.C.

Acredito eu que mesmo o pessoal dos DECs, e CRES, e CRECTS, e de outras siglas, verdadeiras onomatopéias de coisa que se quebra, por mais avesso que seja a alunos e escolas, esteja igualmente indignado com a medida para a qual, quero crer também, não foi sequer consultado ou ouvido. Se foi, como de tantas outras vezes, silenciou o mais covarde dos consentimentos.

Depois lá vem o bla-bla-blá das autoridades em termos de dedicação plena do professorado, de sacerdócio da profissão, da falta de incentivação dos mestres, da péssima qualidade de ensino, gerando a precária motivação dos alunos e pereré-pão-duro.

Questionada sobre mais essa mudança, uma aluninha de minha escola foi que andou mais perto da verdade:

- Não sei que tanto dia de aula é esse, que todo ano muda e que quanto mais a gente estuda, mais burra fica. Os colégios que respeitam as férias dos alunos e professores são os que todo ano saem nos jornais com os melhores resultados. É só conferir. A minha esperança é que este ano seja melhor. Seja melhor do que o ano que vem.

Andando por aí

João da Rua



Crédito de confiança

Cresce a violência na Grande São Paulo. No auge da crise, a capital econômica do País apresenta índices explosivos de conflagração social, sobretudo porque, hoje, acusa um recorde nacional de um milhão e meio de desempregados. Chacinas e execuções do povo pobre acontecem todos os dias nas regiões mais carentes da grande metrópole. Só no Carnaval aconteceram 112 assassinatos, numa semana em que as autoridades policiais da paulicéia contabilizaram 230 homicídios. Hoje, o maior parque industrial da América Latina e um dos centros urbanos mais populosos do Planeta, ostenta o vergonhoso título de cidade mais violenta do mundo, graças a incompetência do governador Mário Covas, que mesmo assim ainda conseguiu ser reeleito. Por muito menos, aqui no Rio de Janeiro, o governador Leonel Brizola foi execrado (Rede Globo) publicamente, numa campanha sórdida que acabou queimando o seu nome junto a um enorme contingente da população que desconhecia - e ainda desconhece - o seu relevante papel histórico na vida política do País nos últimos quarenta anos.

Mas o povo do Rio de Janeiro aprendeu a lição, depois que foi enganado por Moreira Franco e Marcelo Alencar, resolveu dar um crédito de confiança ao Garotinho.

Economia de empresário irrita usuários

A roleta dianteira implantada nos micro-ônibus de Nova Iguaçu, sem o uso de cobradores, vem irritando ao mesmo tempo passageiros e motoristas. A medida, além de causar desemprego, obriga o motorista a executar várias funções: dirigir, fazer troco, dar informações, prestar atenção no trânsito. Tudo isso tornou as viagens mais demoradas, aumentando a irritação do usuário e o risco de acidentes.

Via Light atende pouco aos interesses da população

Há precisamente cinco meses, desde quando foi inaugurada a Via Light, os problemas que afetam motoristas e moradores continuam sem solução. Sinalização defeituosa, monumental engarrafamento próximo ao Top Shopping, os parques estão completamente abandonados, picados e cheios de mato. Faltam calçamentos e saneamento nas ruas que dão acesso à Via Light. O escoamento das águas pluviais não foi bem planejado. As ruas Barros Jr. e Augusto Rodrigues, no centro, ficam alagadas e intransitáveis quando chove. Quem vem da Av. Nilo Peçanha e entra na Via Light, necessita de um retorno depois da Rua Otávio Tarquino para a Rua Barros Junior, se quiser ter acesso ao centro. Caso contrário, tem que ir mesmo até a Av. Gov. Roberto Silveira.

Para chegar ao Rio, a Via Light atende melhor aos moradores de Nova Iguaçu. Mesmo assim, o metrô da Pavuna tem circulado superlotado e com atrasos frequentes.

Para quem usa automóvel, chegar até a Linha Vermelha é fácil, quando não tem engarrafamento na Pavuna e na Ilha do Governador. Na volta, o melhor mesmo é vir pela Via Dutra até Nova Iguaçu.

Carnaval 99

O Secretário de Cultura, Esporte e Lazer sentiu-se recompensado com o resultado do Carnaval deste ano. Apesar dos poucos recursos, a Festa de Momo pode ser organizada em todo o Município, a partir do Centro, onde se deu o desfile das escolas de samba e blocos na Av. Marechal Floriano.



Paulinho Leopoldo cercado pelas beldades que integraram a Corte Momesca, na abertura oficial do Carnaval iguaçuano, que aconteceu no Baile da Cidade realizado na casa de espetáculos Riosampa, dia 11 de fevereiro.



Em Vila de Cava, como em outras localidades do Município, o povo brincou pra valer, lotando as principais ruas daquele distrito.

● MEDICINA & SAÚDE

Stress

O Stress é a consequência da adaptação do nosso corpo e nossa mente às mudanças. Mesmo as situações que requerem mudanças ou adaptações podem gerar um grau de stress. Em termos mais científicos, o stress é a resposta fisiológica e de comportamento de um indivíduo que se esforça para adaptar-se e ajustar-se às pressões internas e externas. Como a energia necessária para esta adaptação é limitada, o organismo entra finalmente na fase de esgotamento.

Cada pessoa reage de forma diferente a um mesmo estímulo. Também reage de maneira diferente, de acordo com o seu estado de espírito. Por exemplo: enquanto uma pessoa que se depara com o semáforo vermelho no trânsito entende que isto é necessário para a organização do trânsito, outras pessoas podem interpretar o mesmo semáforo como um fator de perturbação (se estiver atrasada por exemplo).

Segundo a visão do passado ou do futuro, podemos favorecer reações de stress. Uma visão pessimista pode favorecer estas reações enquanto que as reações positivas produzem efeito contrário.

Uma certa dose de stress é indispensável para nossa saúde e capacidade produtiva. Acontecimentos felizes também produzem stress, como por exemplo o nascimento de um filho ou ganhar na loteria. Por isso se fala em stress positivo e stress negativo.

As principais características da fase positiva são: vitalidade, entusiasmo, otimismo e resistência física. Na fase negativa estamos propensos a apresentar: cansaço, irritabilidade, falta de concentração, depressões, pessimismo, suscetibilidade à enfermidades, nervosismo e mau humor.

O stress produz em nosso organismo um desequilíbrio, porque diversas funções se aceleram, provocando uma demanda maior de vitaminas e minerais. Quando esta demanda não é atendida, o organismo apresenta sinais de carência que, no início, se caracterizam por sintomas como os detalhados na fase negativa. Se, depois desta fase inicial, ainda existir carência de vitaminas e minerais, forma-se um círculo vicioso, com agravamento gradual dos sintomas.

A reação de stress e suas consequências afetam principalmente: os sentidos da percepção, o sistema nervoso, o equilíbrio hormonal, o aparelho digestivo, as funções respiratórias, a pele, o aparelho urogenital e o sistema imunológico.

Entre as principais causas do stress, podemos citar:

- Mudanças: uma certa dose de mudança é necessária. Entretanto, se as mudanças ultrapassam na fase negativa do stress.

- Sobrecarga: a falta de tempo, o excesso de responsabilidade, a falta de apoio e expectativas exageradas contribuem para criar este quadro.

- Alimentação incorreta: em casos de stress, deveríamos nos preocupar particularmente com a alimentação. Na maioria das vezes isto não ocorre, o que gera um círculo vicioso. Não é apenas importante o que comemos, mas também como nos alimentamos.

Dr. Paulo Santana



- Fumar: o cigarro libera a nicotina que provoca reações de stress.
- Ruídos: a irritação e a perda de concentração causadas pelo ruído podem provocar reações de stress.
- Baixa auto-estima: as pessoas com baixa auto-estima são mais propensas ao stress.
- Medo: o medo faz com que as pessoas se preocupem sem necessidade, tenham uma atitude pessimista em relação à vida ou se lembrem de experiências desagradáveis do passado. Tudo isso pode causar stress.

- Trânsito: os congestionamentos, os semáforos e a contaminação do ar, podem desencadear reações de stress.

- Alteração do ritmo habitual do organismo: isto provoca irritabilidade, problemas digestivos, dores de cabeça e alterações no sono.

- Progresso: o progresso técnico, o aumento das pressões e a sobrecarga de trabalho aumentam o nível de exigências, o que pode gerar reações de stress.

As reações desencadeadas pelo stress atingem o cérebro e a totalidade das funções do organismo:

- Insônia: o sono tem grande importância para a resistência ao stress, uma vez que é a principal fonte de recuperação física e mental.

- Cansaço físico e mental: uma certa dose de stress nos estimula a um maior rendimento, mas além desse limite, produz o efeito contrário.

- Ansiedade: é importante ressaltar que a ansiedade não é apenas um sintoma, mas também uma causa do stress.

- Abuso de álcool e fumo: muitas vezes as pessoas recorrem a esses vícios para combater o stress. Entretanto, eles não apenas não servem para esse propósito, como produzem o efeito contrário.

- Abuso de medicamentos: essa atitude alivia os sintomas, mas não combate as causas. Por isso, é conveniente que a ingestão de medicamentos seja por tempo limitado e apenas sob prescrição médica.

- O sistema imunológico: um quadro de stress prolongado debilita o sistema imunológico.

- Enfermidades cardio-vasculares: o stress pode levar à hipertensão, arteriosclerose e infarto de miocárdio.

Para combater o stress, o primeiro passo é compreender as causas. A partir daí, é fundamental mudar para uma atitude dinâmica e positiva frente à vida. Além disso, é importante ter uma alimentação saudável, atividade física regular, planejar melhor seus horários, praticar métodos de relaxamento, aumentar sua capacidade de adaptação, aprender a lidar com o medo e encarar a vida com entusiasmo e humor. Também é necessário corrigir a carência de vitaminas e minerais provocada pelo stress, que pode causar efeitos negativos.

Lasar Segall: Poesia da Linha e do Corte

O SESC Nova Iguaçu receberá no dia 5 de março a exposição "A Gravura de Lasar Segall: Poesia da linha e do corte". Esta exposição foi organizada a partir de matrizes originais de Lasar Segall, realizadas entre 1913 e 1930, que se encontram no Museu Lasar Segall em São Paulo.



Quatro Figuras, do álbum "Recordações de Vilna em 1917"; datado em 1921, pontal-seca (27,0 x 21,7cm), do Acervo Museu Lasar Segall.

Lasar Segall, russo, naturalizado brasileiro, pintor, desenhista, gravador e escultor, passou a maior parte de sua vida no Brasil. Com o artista, o Brasil teve o seu primeiro contato com a arte mais inovadora que era feita na Europa. A sua obra marcou profundamente a história das artes plásticas e teve presença marcante no modernismo brasileiro.

A figura humana é a preocupação central em seus trabalhos, a família, seus amigos... além de uma forte preocupação com a questão social.

Além da exposição, o público visitante receberá o respectivo catálogo, sendo reservado um caderno educativo para o público escolar e professores que desejarem fazer visitas guiadas e atividades plásticas/educativas na galeria de artes do SESC Nova Iguaçu. A exposição inaugurará no dia 5 de março a partir das 19:00h com entrada franca. As escolas que desejarem fazer visitas guiadas deverão agendar através do telefone 667-2993 (ramais 223, 228 ou 260) das 09:00 às 15:00h.

As visitas poderão ser realizadas de 3ª a domingo, de 9:30 às 16:00h no período de 6 a 31 de março. SESC-Nova Iguaçu: Rua Dom Adriano Hipólito, 10 - Moquetá - Nova Iguaçu.



INDICADOR MÉDICO

MÉDICOS • DENTISTAS • PSICÓLOGOS
CLÍNICAS LABORATÓRIOS • ÓTICAS
FARMÁCIAS • SERVIÇOS

Nesses 39 anos, nossa melhor recordação é você

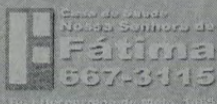

Ser previdente é estar sempre assim!



Dr. Ivan Fonseca

Cirurgião-Dentista CRO/RJ - 2054

CLÍNICA GERAL - PERIODONTIA - RX

3ª, 4ª e 5ª feira, das 08 às 12 horas e das 14 às 18 horas.

Mantém convênios

Estrada Feliciano Sodré, 2139 - salas 5, 7 e 9.
Tel.: 796-2804 - Mesquita - Nova Iguaçu - RJ

Dr. José Maria de Azevedo

CLÍNICA DE CIRURGIA PLÁSTICA

- LIPOASPIRAÇÃO de gordura localizada no abdome, cintura, culote, coxas, nádegas, costas, axilas, papadas, mama grande de homem, etc.
- PLÁSTICA DE MAMA para aumentar, diminuir, enrijecimento, tumores, câncer.
- PLÁSTICA DO ABDOME para diminuição, estrias, flacidez, depressões, cicatrizes.
- PLÁSTICA DE NARIZ para diminuir, aumentar, desvios, fraturas, desvio de septo.
- PLÁSTICA DA FACE total, testa, lateral, pálpebras, queixo, peeling.
- PLÁSTICA DE tatuagens, cicatrizes, tumores de pele, queimadura.

CONSULTAS

768-0313

RUA BERNARDINO DE MELLO, 1399 / 304 (Centro Médico) - N. IGUAÇU - Terças e quintas das 15 às 19:00 horas

MEDCOR

SERVIÇOS DIAGNÓSTICOS

M.A.P.A.

SEU CORAÇÃO
MERECE SER
BEM TRATADO

HOLTER 24H

CARDIOLOGIA

768-4684

TESTE DE ESFORÇO

ECOCARDIOGRAMA

ELETROCARDIOGRAMA



AV. MAL. FLORIANO PEIXOTO, 2190, SALA 206 A 208
CENTRO - NOVA IGUAÇU - RJ

ÓTICA ALEMÃ

DETLING & CIA. LTDA.

- ÓCULOS MODERNOS
- CONsertos
- OFICINA PRÓPRIA
- SERVIÇO RÁPIDO E EFICIENTE
- AVIAMOS RECEITAS PARA O MESMO DIA



Rua Otávio Tarquínio, 61 - Nova Iguaçu - RJ

Mantenha sua saúde em dia. Leia o

INDICADOR MÉDICO

Cultura, Lazer & Variedades



Emilinha Borba fez show emocionante no Carnaval de Queimados

Cerca de 250 mil foliões brincaram a valer nos cinco dias de Carnaval na Praça dos Eucaliptos, no Centro de Queimados, ultrapassando deste modo a expectativa da própria Comissão organizadora, que contava com a participação de algo em torno de 180 mil foliões. A alegria estava estampada no rosto dos populares que se divertiram com as Bandas Alegria e Maravilha. O show da cantora Emilinha Borba, segunda-feira, levou o público presente à Praça (cerca de 70 mil pessoas) ao delírio.

A cantora revelou-se emocionada e admitiu que poucas vezes, nos seus 60 anos de carreira comemorados este ano, teve a oportunidade de cantar para um público tão alegre e receptivo como o público de Queimados. Emilinha abriu o seu show com a marchinha "Se a canoa não virar, eu chego lá" (Marcha do Remador) - tema deste ano do Carnaval de Queimados. Além deste grande sucesso, a cantora alegrou a noite com "Mulata Yê, Yê", "O seu cabelo não nega", "Pó de mico" e "Será que ele é", entre outras marchas que marcaram velhos e inesquecíveis carnavais e que, de uns anos para cá, só são tocadas em bailes de salão.

Dulce do Amparo (Secretária de Educação, Cultura e Desporto) estava animada com o show. Dulce revelou ainda que a vinda da popular cantora a Queimados deveu-se, em grande parte, à moradora Alanir Valim, sua amiga e de Emilinha. Alanir entrou em contato com a cantora e agendou o show. Por esses e outros eventos promovidos durante o tríduo momesco, os profissionais da imprensa que cobrem a região elegeram o município de Queimados como o que realizou o melhor Carnaval de rua da Baixada Fluminense.



Emilinha Borba, no palco, antes de dar início ao seu vibrante show realizado na segunda-feira de Carnaval em Queimados.

HÁ PRECISAMENTE MEIO SÉCULO... Registrava em suas colunas o CL

Na edição de domingo, dia 27 de fevereiro de 1949, o CL, numa coluna dupla de tópicos sobre o Carnaval, assinala em sua abertura: "Com o início ruidoso da folia carnavalesca, inspirada por S. M. o Rei Momo I e Único, os iguaçuanos, metidos nos cordões, nos blocos, nas escolas de samba ou em fantasias próprias para o "sujo", nos bailes populares ou de seu clube predileto, não pensam senão em se acabar nesses três dias gordos".

"Entusiasmo no povo não falta nunca, mesmo que as coisas estejam feias ou pretas. Durante o reinado de Momo é proibido pensar-se nas dificuldades da vida, simplesmente porque a ordem é o esquecimento de tudo o que não seja folgança, entusiasmo coletivo que atinge, às vezes, a loucura, todos embriagados pelo éter de um reinado efêmero".

"Que a animação não falta ao povo, tivemos provas nas últimas domingueiras em nossos clubes e, sobretudo, nas batalhas de confete que se realizaram nesta cidade, atraindo à rua verdadeiras multidões".

Vítima de lamentável aci-

dente, causando-lhe fraturas na perna esquerda, ainda se encontra no Hospital de Iguazu, o Cap. Edmundo Soares, que tem sido visitado ali por pessoas do seu vasto círculo de relações.

Após curto período de enfermidade, falece dia 22 de fevereiro, em sua residência, à Rua Bernardino Mello, nº 1825, o Sr. Edgard Barbosa de Carvalho, que deixa viúva D. Tereza A. de Carvalho. O enterro do ex-subdelegado de Belford Roxo, que desaparece aos 50 anos, verifica-se no dia imediato, no cemitério local.

O Prefeito Municipal, por uma Ordem de Serviço, determina ao chefe da Divisão de Engenharia, providências no sentido de serem realizados os necessários estudos para o calçamento da Rua Onix, em Mesquita.

Na mesma ocasião, determina o Prefeito Municipal ao chefe da divisão de Engenharia idênticas providências para o calçamento da Rua Mendonça Lima, no trecho compreendido entre a Av. Nilo Peçanha e a Travessa Mariano de Moura.



CINEMA

● CINE CENTER 1 - "Pânico 2" (2ª semana) e "Halloween" (terror). Censura: 12 anos. Horário: 13h30m - 15h - 16h30m - 18h - 19h30m e 21 horas.

● CINE CENTER 2 - "Quem sou eu" (lançamento) e "A máscara do Zorro" (reapresentação). Censura: 10 anos. Horário: 13h - 15h - 17h - 19h e 21 horas. Iguazu Center. Av. Marechal Floriano Peixoto, 1.480 - Tel.: 768-0767.

TOP SHOPPING

Grupo Severiano Ribeiro - Tel.: 667-2241

● IGUAÇU TOP 1 - "A noiva de coque" (lançamento). Censura: 12 anos. Horário: 14h - 16h40m - 18h20 e 20h30m.

● IGUAÇU TOP 2 - "Além da linha vermelha" (lançamento). Censura: 12 anos. Horário: 14h - 16h - 18h e 20 horas.

● IGUAÇU TOP 3 - "Pânico 2" (3ª semana), com David Arquette, Neve Campbell e Courtney Cox. Censura: 12 anos. Horário: 14h50m - 16h10m - 18h30m e 20h30m.

BARBA'S

EM NOVO ENDEREÇO COM MAIS OPÇÕES...

- DELICIOSOS TIRA-GOSTOS
- A CERVEJA MAIS GELADA DA CIDADE
- A VERDADEIRA PICANHA
- O BRASEIRO CAMPEÃO

NOVIDADES FATIADAS NA TÁBUA

Rua Mauro de Almeida Flores, 29 - Centro Nova Iguaçu - (próximo à Academia Azul-Limão)

CORREIO DO DISCO

Jarbas Gonçalves

Duncan Sheik

Está chegando o segundo álbum de Duncan Sheik, cantor e compositor americano, residente em Nova Iorque. Ele já obteve uma crítica superpositiva de seu primeiro disco, lançado em 94, que levava seu nome. Neste novo trabalho, Duncan busca uma expressão mais voltada para a banda como um todo, com mais guitarra e percussão, tudo combinado, e arranjos de cordas vigorosos.

Sheik explora uma grande variedade de tons musicais sem perder sua ligação com a auto-análise e o romantismo nas letras. Com emoção certa, cantando músicas sobre amor e perda, ele cultiva a introspecção, levando sua mensagem com vocais quentes e cheios de emoção.

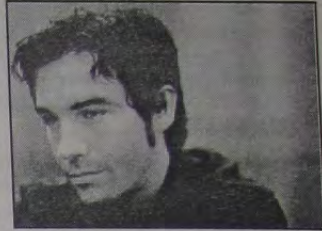

Pecado Capital Internacional

Pecado Capital é privilegiada em termos de trilha sonora. Depois de uma trilha nacional puxada por músicas de grande sucesso nas rádios, uma trilha internacional do mais alto nível foi montada para sonorizar os capítulos mantendo lá em cima o padrão musical da novela. Repleta de grandes nomes, é mais um produto de peso para essa arrancada de início de ano.

Cher de volta às paradas

A atriz e cantora Cher está no topo das paradas internacionais. A volta de Cher ao disco, depois de "It's a man's world" (96), sua estréia na Warner, não poderia ser mais triunfante. Já é dela o título de "Single cantado por uma mulher mais vendido da história do Reino Unido", por conta do hit "Believe", também título do disco que a WEA lança nas próximas semanas. O single já vendeu 1,7 milhão de cópias somente no Reino Unido e encabeça as paradas britânica e americana. O CD foi produzido pelos badalados Todd Terry, Junior Vasquez e Metro.

Vangelis - El Greco

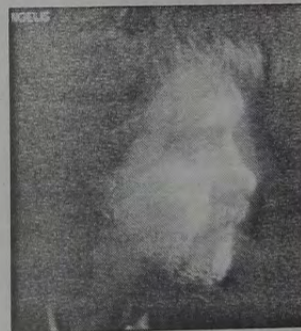

Vangelis, o músico ganhador do Oscar que compôs as célebres trilhas sonoras de "Carruagens de Fogo", "1492" e "Blade Runner", lança seu novo álbum "El Greco". Sua carreira é ilustre, com notável atividade em trilhas sonoras para cinema e TV, para documentários sobre vida selvagem, teatro e balé, sem mencionar seus numerosos ál-

buns de sucesso - ele produziu algumas das melhores e mais memoráveis composições deste fim de século.

Neste momento, entretanto, Vangelis está com as atenções voltadas inteiramente para o álbum "El Greco", que irá, mais uma vez, estabelecer-lo como um artista internacional de linhagem mais nobre.

O anti-ciclone Fatboy Slim

Mesmo com a agenda lotada em função de todo o sucesso alcançado com seu álbum de estréia, You've Come a Long Way, Baby, o DJ londrino Norman Cook, mais conhecido como Fatboy Slim, ainda encontrou tempo para participar do CD duplo Planet Electrica Protection, que está sendo lançado na Europa. Ao lado de outros artistas cuja renda será revertida em prol das vítimas do furacão Mitch, que arrasou vários países da América Central, ano passado.

NÃO JOGUE LIXO NAS RUAS.
AGUARDE O VEÍCULO DE COLETA.

PREFEITURA
NOVA IGUAÇU

Nova
Iguaçu
é nossa



TRANSPORTE RODOVIÁRIO

(Horários das linhas intermunicipais e interestaduais com partida do Terminal da Coderte)

- **Nova Iguaçu - São Paulo** - Preço: R\$ 20,00
Viação Itapemirim - 9h45m e 23h30m.
Auto Viação 1001 - 13h30m
Expresso Brasileiro - 10h e 00h15m (sexta-feira) e 23h45m (domingos)
- **Nova Iguaçu - Campos** (Via Macaé) - Preço: 20,79.
Até Macaé: R\$ 14,48. Até Cabo Frio: R\$ 12,52.
Auto Viação 1001 - Para Cabo Frio - 15h e 7h (somente aos sábados)
- **Nova Iguaçu - Angra dos Reis** - Preço: R\$ 9,73
Viação Costa Verde - 5h30m - 6h20m - 10h30m - 13h - 15h - 18h30m.
- **Nova Iguaçu - Macaé** (Via Araruama, Iguaba, Iguabinha, Trevo, São Pedro da Aldeia, Trevo de Búzios, Verão Vermelho, Unamar, Barra de São João e Rio das Ostras).
Rápido Macaense - 7h15m e 15h30m.
- **Nova Iguaçu - Barra Mansa** (Via Volta Redonda) - Preço: R\$ 7,40
Empresa Evanil - 5h20m - 6h45m - 7h45m - 9h - 10h25m - 11h50m - 13h15m - 14h15m - 16h15m - 17h45m - 18h45m - 20h30m.
- **Nova Iguaçu - Barra do Pirai** (R\$ 6,80). **Nova Iguaçu - Três Rios** (R\$ 9,70). **Nova Iguaçu - Mendes** (R\$ 4,63). **Nova Iguaçu - Vassouras** (R\$ 5,40). **Nova Iguaçu - Juiz de Fora** (R\$ 9,90).
Viação Progresso. **Barra do Pirai** - 8h - 10h30m - 12h - 15h - 19h. **Três Rios** - (Via Mendes e Vassouras) - 9h e 18h. **Juiz de Fora** - 9h30m (somente às segundas-feiras).
- **Nova Iguaçu - Teresópolis** (Via Caxias, Guapimirim e Parada Modêlo)
Auto Viação Teresópolis - 8h30m e 17h30m.
- **Nova Iguaçu - Patí do Alferes** (Via Barão de Javari e Miguel Pereira).
Viação Normandy - 10h - 14h30m e 19h30m.
- **Nova Iguaçu - Petrópolis** (Tarifa A e Roleta). Obs.: Roleta via Caxias.
Empresa Única-Fácil (ponte Rodoviária). Saídas diariamente de meia em meia hora, a partir das 6 horas da manhã.
- **Nova Iguaçu - Niterói** (Via Ponte) - Preço: R\$ 4,15.
Nova Iguaçu - Niterói (Via Nilópolis, São João de Meriti, Caxias, Imbariê, Piabetá e Magé) - Preço: R\$ 1,80.
Empresa Rio-Minho - saídas de 20 em 20 minutos.
- **Nova Iguaçu - Praça Mauá** (Tarifa A) - Preço: R\$ 3,00
Nova Iguaçu - Castelo (Tarifa A e Micro-ônibus) c/ ar condicionado.
Empresa Evanil - saídas de meia em meia hora.
- **Nova Iguaçu - Pavuna** (Integração Metrô) - Preço: R\$ 1,80
Empresas Evanil e São José - saídas de meia em meia hora.

FUNERÁRIA SÃO SALVADOR

CONCESSIONÁRIA DA PREFEITURA DE NOVA IGUAÇU

SERVIÇOS FUNERÁRIOS DIA E NOITE

TELS.: 767-0124 / 667-2317 / 768-0325

Atendemos e reservamos capelas em todos os cemitérios, inclusive no Jardim da Saudade

ATENÇÃO:

Os preços dos serviços funerários prestados pela Funerária São Salvador são os menores de todo o Grande Rio, porquanto tabelados pela Prefeitura Municipal

Procure-nos em caso de necessidade

Urnas - Remoções - Capelas para velórios
Ornatações - Coroas - Flores - Mesa / Eça

Rua Dom Walm.or, nº 179 - Nova Iguaçu

Natureza: Ecologia e Meio Ambiente - Reservas Biológicas e Parques Nacionais - Parte 42 -

Adhemar Guimarães

O Parque Nacional da Serra da Capivara, criado por Decreto Federal nº 83.548, de 05/06/1979, tem área de 97.933 ha, com Perímetro de 300 km, situa-se na região sudoeste do Estado do Piauí, no município de São Raimundo Nonato, região que é conhecida pela sua riqueza em sítios pré-históricos com arte rupestre. A Serra da Capivara, ramificação da Serra Bom Jesus de Gurgueia, forma o limite sul da bacia sedimentar do rio Parnaíba. Trata-se de uma chapada monótona com 500 a 600 m de altitude, interrompida por alguns vales orientados norte-sul, apresentando "front-de-coité", dissimulado nas escarpas a sudoeste da Serra da Capivara. O Parque está encaixado nas rochas trissicas da formação sambaíba, constituída predominantemente de arenitos brancos-avermelhados, finos a médios, bem selecionados e grãos bem arredondados, e em menor escala, nas rochas silurianas da formação Serra Grande. A área está sob a influência das bacias dos rios Piauí e Bom Jesus da Gurgueia, pertencentes à Bacia do Nordeste. Toda a região da Serra da Capivara está sujeita a um clima com fracas precipitações, como na época das chuvas, de novembro a março. Os meses mais quentes são os de setembro, outubro e novembro. A área do Parque encontra-se na Região da Caatinga, Sub-Região da Depressão Periférica de Cratéis/Parnagua, constitui-se na única Unidade de Conservação a englobar uma amostra representativa do ecossistema da Caatinga, no sistema brasileiro. A cobertura vegetal é formada por uma Caatinga Arbórea Densa, caracterizada por fanerófitas de porte arbóreo, onde salientam a aroeira e a braúna. O estrato arbustivo é dominado pela jurema-preta e facheiro. No estrato mais baixo, destacam-se algumas espécies que são comuns a todos os tipos

da Caatinga, onde a macambira, o xigue-xigue e a catingueira-rasteira. As sírlemas procuram, entre a vegetação, insetos, roedores e outros pequenos animais para alimentarem-se. Podem ser observados aos pares ou em pequenos grupos. O gavião-carapateiro quando está associado no gado, do qual retira bernes e carapatos, alimenta-se de lagartas, pescados, cupins em revoada, cadáveres e frutas. O acavá, outro rapineiro, tem fama de ofitófago (alimenta-se de cobras). Os répteis encontram-se bem representados, especialmente os viperídeos (venenosos), entre os quais as jararacas e a cascavel. Ocorrem vários passeriformes (pássaros) na área do Parque, alguns admirados pela sua beleza e graciosidade e outros pelo canto. Durante a noite, as corujas estão à procura de pequenos roedores. Dentre os animais de pêlo, destacam-se os gatos-do-mato, as jaguatiricas, os tatus e as pacas. Com frequência é visto na região um pequeno roedor chamado mocó, que vive nas rochas alimentando-se de brotos e vegetais, bastante semelhante à cutia que também vive no Parque. Podem ser visualizadas as iguanas que, nos dias ensolarados, aquecem-se no sol, mas que, no menor sinal de aproximação, deslocam-se rapidamente para o interior da vegetação. A região onde está localizado o Parque nos meses quentes é castigada por imenso calor, já tendo sido registrada temperatura superior a 42°C, sendo que a média é de 24°C a 26°C e a mínima entre 8°C a 12°C. A pluviosidade (precipitação de chuvas) da região varia entre 500 a 750mm anuais. Para conhecer esta Unidade de Conservação é necessária a autorização da diretoria do Parque Nacional, sendo importante alertar que não há, no momento, infra-estrutura para acomodação e locomoção de visitantes.

O Oscar brasileiro

Marcos Aurélio

Após um merecido descanso, retomo firme à minha pequena trincheira de combate às vicissitudes de uma era arcaica que se diz moderna: a do imperialismo travestido de globalização.

Tantas emoções aconteceram nas minhas férias: a âncora cambial que virou anzol, demonstrando qual um Mister M a prestidigitação do ilusionista FHC e o truque da moeda furada: o cabo de força dos estados que tiveram o topete para brigar com o Governo Federal; a interminável bagunça do futebol brasileiro; e, finalmente, a "marmelada" do desfile técnico que atravessou a bateria e sambou parado devido ao relógio, demonstrando assim que depois do engessamento do futebol, o carnaval é a nova vítima do resultado a qualquer custo.

Porém, vasculhando o escaninho da memória, lembrei que a minha função nesse valente semanário, seria a de comentar cinema. Infelizmente a vida atribulada impede que eu faça, em meus artigos, a minha declaração de amor à sétima arte. Pois a indicação de Central do Brasil ao Oscar, me faz dar uma trêgua às desditas para falar um pouco da arte em movimento.

Na verdade, o Oscar, nos meios sérios do cinema mundial não é considerado o maior prêmio. Aí concorrem os festivais onde crítica e público elegem os melhores, sem os acordos de bastidores da Academia americana, como Cannes, Veneza e Berlim. No entanto, o Oscar de melhor filme estrangeiro engrandeceu o conceito de grandes gênios como Fellini, Kurosawa, Costa-Gravas, Bergman etc., e certamente seria o coroamento do cinema brasileiro, que já ganhou praticamente todos os prêmios, menos o Oscar.

O filme Central do Brasil é uma aula de cinema, com ótimas locações e fotografias, com um roteiro inteligente e emocionante, que foge do maniqueísmo Spilbergiano, em que personagens são bons ou maus, nunca podendo fugir deste "Destino". Alguns críticos falaram que Central do Brasil lembra o neo-realismo italiano, onde se cria uma identificação com uma pessoa do filme e, catapultada, a pessoa morre ou vai embora... Pode até ser, já que essas características estão presentes em Central do Brasil, que com certeza não tem a pretensão de inventar uma nova estética ou escola de cinema, porém o brilho do filme de Walter Salles Jr. está na sinergia da brilhante interpretação de Fernanda Montenegro com o menino Vinicius de Oliveira, na demonstração da viagem de volta do nordestino iludido com o sul maravilhoso. A indicação é a mais merecida das três últimas que o Brasil teve. Em 1997, "O Quatrilho" era um novelão. Em 1998, "O que é isso, companheiro", parece ter sido feito para agradar a crítica americana. Já Central do Brasil é uma aula de cinema, e ponto final.

Ah, e pra terminar, se Central do Brasil conseguir superar o italiano "A vida é bela", de Roberto Benigni (que faz uma comédia à la Chaplin, de um campo de concentração nazista), conseguirá o reconhecimento do brasileiro, de que cinema não é só Neville d'Almeida ou Renato Aragão, mas também qualidade. Já que os maiores inimigos do cinema brasileiro são os distribuidores que entopem as salas de projeção de filmes americanos cheios de sangue, suor e esperma, sobram para o cinema brasileiro poucas salas de projeção. O inimigo número um do cinema brasileiro se chama Luiz Severiano Ribeiro.

Mistérios do Oriente no Ocidente:

As histórias de ensinamentos do Mulá (Mestre) Nasrudin

Profissão liberal

Um dia, Nasrudin estava procurando trabalho, e pensou: "Bem, qual seria o trabalho mais promissor, ou a profissão de sucesso, que possa me trazer muito dinheiro, sem muito esforço?". Então, ele começou a andar pela cidade e observou a quantidade de pessoas, a quantidade de fregueses, no açougueiro, no padreiro, no fruteiro, e verificou suas caixas registradoras, para ver quanto dinheiro havia dentro delas, e disse: "Bem, um açougueiro faz bastante dinheiro, mas também trabalha muito, comprando animais, cortando-os e todas essas coisas. E padeiros e fruteiros também têm problemas, pois têm que levantar cedo, ir aos mercados, comprar os produtos, limpá-los, arrumá-los... Acho que, de todos os empreendimentos comerciais, onde as pessoas compram, uma loja de tapetes seria bom, porque eu entendo de tapetes, gosto de tapetes e, se tiver muitos tapetes, pilhas de tapetes, será muito confortável poder sentar ou deitar e dormir sobre eles". Então ele estava mais ou menos decidido a abrir uma loja de tapetes. Foi a um café para tomar chá com seus amigos e disse: "Sabem, o comércio é uma coisa muito boa, comprar e vender coisas boas, ter um bom lucro... acho que vou entrar nesse negócio...". Mas alguém disse: "Sim, acho ótimo, mas você sabia que, socialmente, é mais aceitável e mais proeminente, ter alguma profissão: médico, advogado, dentista, arquiteto... As pessoas vão respeitar sua opinião, ouvir quando você falar e, se você for um bom profissional, vai ganhar bastante dinheiro".

Então, ele voltou para casa e pensou: "Isso soa bem: Doutor Nasrudin. Soa bem!...". Então, ele voltou para a cidade e visitou doutores, advogados, dentistas, engenheiros e outros profissionais, e viu que tinham um grande número de clientes e não trabalhavam muito. Aí ele foi para o café, conversou com seus amigos e disse: "Vou me tornar um profissional, vou abrir uma clínica médica". Eles se entreolharam e disseram: "Bem, tem uma coisa que você deve ter reparado nas clínicas médicas, essa coisa que eles têm penduradas nas molduras atrás de suas mesas, e que são necessárias como parte do equipamento mé-

dico: estetoscópio, coisas nas paredes e outras coisas tais...".

Então, ele voltou para casa e pensou: "Está bem!". Foi, encontrou uma sala, arranjou uma mesa e tudo o mais, colocou um avental branco, "descolou" um estetoscópio velho, colocou vários ossos interessantes sobre a mesa e ainda algum tipo de coisa repelente num vidro com líquido, também sobre a mesa, e pendurou um objeto numa moldura atrás de sua cadeira. Na porta, colocou uma placa que dizia: Doutor Nasrudin - Doutor para todas as doenças e condições possíveis. No primeiro dia ele abriu a porta da clínica, entrou, colocou seu avental branco, arrumou os ossos e outras coisas, sentou e esperou pelos pacientes. Uma pessoa entrou, olhou para ele, olhou em volta e saiu. Durante a manhã, isso aconteceu uma, dez, quinze, vinte vezes. Ele ficou sentado lá, pensando: "Sim, claro, eles não conhecem minha estúpida reputação, nem a profundidade de minha sabedoria e habilidade. Ou então estão com medo de encarar uma pessoa Augusta como eu, com suas pequenas queixas e problemas". E encontrou várias justificativas e desculpas para si mesmo. O dia foi passando e as desculpas se esgotaram. Então alguém entrou, olhou e saiu, e ele disse: "Um minuto. Entre e sente por um minuto". O homem entrou, sentou à sua frente e Nasrudin disse: "Eu vou, qualquer que seja o seu problema, eu, provavelmente, vou curá-lo. Observe que você tem uma boa estrutura óssea: normal". Nisso, o homem olhou nervosamente para a coleção de ossos de Nasrudin em cima da mesa. E Nasrudin continuou: "Fique aí, vou examiná-lo". Ele se abaixou para pegar algo e, quando levantou, o homem tinha escapado.

Então, no final da tarde, Nasrudin fechou seu consultório, foi para a casa de chá e reclamou com seus amigos: "Eu não sei o que há de errado com as pessoas da cidade. Eu tenho um ambiente perfeitamente usual, normal, para um consultório e para cirurgia; tenho as molduras atrás da minha mesa". Ao que eles responderam: "Sim, tudo está perfeitamente bem, mas há um problema considerável, que não desperta a confiança necessária no paciente: há uma moldura atrás de você na parede, mas é uma pintura de seu burro".

IRIO

Irio Antonio Weschenfelder



Depois do Carnaval

O Correio da Lavoura está novamente nos agitos, depois da temporada carnavalesca. Volta a saírem de festas: hoje tem feijoada da Rádio FM O Dia, na casa de espetáculos Riosampa, com a entrega do "Tamborim de Ouro" aos destaques que mais aconteceram este ano na Marquês de Sapucaí... Neste domingo, Cecília Alves Borges recebe para movimentado almoço em torno da neta Mariana: 15 idades... Lena Lobianco movimenta sua chique loja do Iguaçu Square e lança novidades do outono 99: modelitos de Paris e Nova Iorque para as elegantes da city e cercanias... Vicente Alves estreou show na quarta-feira, Salão Nobre da Riosampa, e o elenco que conta ainda com Carlinhos Polydoro volta na semana que vem, no mesmo dia...

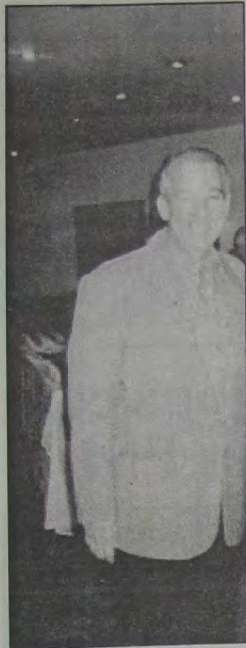

O deputado estadual José Távora.



Julia Renata Ivantes da Fonseca sendo muito cumprimentada. Foi aprovada em quatro Faculdades: UFRJ, UERJ, PUC e UFF. Parabéns, Julia!



Aurora Nascimento e Nisia Marcondes, em sociedade.



Paulinho Leopoldo com Aline Rodrigues (Rainha do Carnaval) e as princesas do Carnaval 99.



Alan Medina e o Prefeito Nelson Bornier, no click de Antonio Bernardes.



Isis e o vice-Prefeito Eduardo Gonçalves com Ana, na Ala Nova da Caprichosos de Pilares.



Maria José (aniversariante) e Antonio Miqueloti, em Rio das Ostras.

Rádio Rio de Janeiro 1400 AM
Programa **REFLEXÕES**

Todas as 6^{as}
feiras
das 23 às 24 h.

Apresentação:
**PAULINHO
LEOPOLDO**

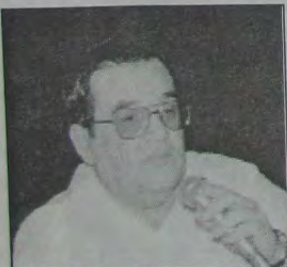

RECÔNCAVO FLUMINENSE. ADOTE ESTA IDÉIA

Concurso
& Cia

A loja que
mexe com
o seu futuro.

CHEGOU com tudo para Concursos no Brasil inteiro: Apostilas, Livros, Jornais, Revistas, Vestibular etc.

E agora, material escolar e artigos de papelaria.

Rua Quintino Bocaiúva, 126 - 1º piso - Loja 05
(Galeria Free Point) - Centro de Nova Iguaçu

Direção: Daniel Guerra e Ana Areias



FAROL DAS TINTAS

VENDE SEMPRE POR MENOS

TINTAS * ÓLEOS * PINCÉIS * ALVIADES
GESSOS * COLAS * VERNIZES
TUDO PARA PINTURA

Rua Quintino Bocaiúva, 53/05 - N. Iguaçu - RJ
Telefones: 667-8226 e 767-8388



empresa santo antônio de mineração ltda.

**PEDRA BRITADA
& DERIVADOS**

ESCRITÓRIO CENTRAL E EXTRAÇÃO:

Av. Abílio Augusto Távora, 3.793 - N. Iguaçu

PABX: 667-2100

NB Contabilidade
Nelson Bornier Ltda.

ORGANIZAÇÃO DE EMPRESAS
ASSISTÊNCIA FISCAL E COMERCIAL
- BALANÇOS -

Escritório: Rua Profª Venina Correa Torres,
230 - 10º andar - Telefone: 667-1747
(sede própria)

Rio tem sete jogadores na seleção brasileira

O Rio de Janeiro continua dominando o cenário do Futsal brasileiro. Esta semana, o técnico da seleção brasileira, Eustáquio de Oliveira, o Takão, convocou sete jogadores cariocas para a partida amistosa com a Argentina, que será disputada no próximo dia 14 do próximo mês, em local ainda a ser definido. Os sete jogadores cariocas são: Kaicky, Fininho, Anderson, Lavoisier, Sandrinho, Vander Carioca e André.

Além dos representantes do Rio foram chamados ainda: Manoel Tobias, Índio, Rogério, Falcão e Simi. A novidade acabou sendo o retorno de Manoel Tobias, eleito o melhor jogador no mundial da Espanha em 1995, quando o Brasil conquistou o pentacampeonato.



O goleiro Lavoisier, titular da Seleção Brasileira de Futsal.

CORREIO DA LAVOURA

NOVA IGUAÇU (RJ) - ANO LXXXI - DE 27 DE FEVEREIRO A 05 DE MARÇO DE 1999 - Nº 4.216

Guto, da Liga, duela com Vander Carioca

Quem gosta de um futsal de alto nível, não pode perder o confronto deste domingo, dia 28, às 10 horas, na Vila Olímpica de Nova Iguaçu, entre o pivô artilheiro Guto (foto), da Liga de Nova Iguaçu, e o craque da Seleção Brasileira, Vander Carioca, que na ocasião, estará inaugurando a sua escolinha de futsal para crianças de até 14 anos. É importante ressaltar que a entrada para este jogo é gratuita.

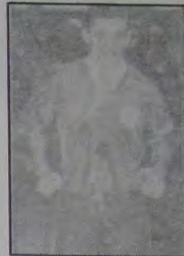

FUTSAL EM 4 SEGUNDOS



ADRIANO SANTOS

1" - Liga Mirim enfrenta o Bangu

A recém convocada seleção mirim da Liga de Nova Iguaçu enfrentará, neste domingo, dia 28, às 9 horas, no ginásio da Vila Olímpica de Nova Iguaçu, a equipe do Bangu AC. Este jogo terá o sabor de um aperitivo para a partida principal que será disputada entre os amigos do craque Vander Carioca e o time de futsal adulto da Liga de Nova Iguaçu. Vale a pena dar uma conferida. A entrada é franca.

2" - Iguaçu retorna aos treinamentos



Os atletas do Esporte Clube Iguaçu retornaram esta semana aos treinamentos nas categorias

Fraldinha, Pré e Mirim, com vistas a temporada deste ano. Sem muitas novidades no seu elenco, o Iguaçu, mesmo assim, espera repetir a ótima campanha no Campeonato Estadual no ano passado.

3" - EC Cerâmica está em alta

O mais novo ponto do futsal iguaçuano, a Toca da Cerâmica, está em alta, como podemos notar pela disposição da diretoria do Cerâmica em organizar um Campeonato de Futsal (categoria adulta), no mês de abril, contando com a participação dos principais jogadores da nossa região. Com certeza, os amantes do futsal vão prestigiar o certame, considerando que no bairro Cerâmica existe um grande número de adeptos desta modalidade que cada vez cresce mais em popularidade na Baixada Fluminense, especialmente em Nova Iguaçu.

4" - Aquele abraço!

Para os amigos Jadir (Galeria dos Móveis), José Mauro, Pina, Roberto (IBC), Celso, Cláudio (IBC), Celso, Cláudio Rozzo e Paulinho Leopoldo, que prestigiam esta coluna. Um forte abraço para todos.

Chave Fluminense joga com o 20º Batalhão da PM



Sérgio Botafoguense (de braço erguido, à esquerda) está confiante em sua equipe.

No primeiro jogo deste ano, o time da Chave Fluminense enfrenta neste sábado, às 16 horas, a equipe do 20º Batalhão da Polícia Militar, em Mesquita. Este jogo marcará o retorno do jogador Gérson Guaraná, que esteve afastado da equipe

por algum tempo. A equipe da Chave Fluminense está escalada com Wesley, Jorge, Selmo, Gilson (Delegado), Alex, Sidney, Gérson, Genaro, Alex, Touro, Guilherme e Paulinho. O treinador da Chave será o popular Sérgio Botafoguense.

APÓLICE DA DÍVIDA PÚBLICA



COMPRO

COMPRO

ATENÇÃO
Srs. idosos conservadores.
COMPRO
Apólice 1902 a 1915
1 Conto de Réis
PAGO EM DINHEIRO

TRATAR PELOS TELEFONES Sr. Jorge
(021) 667-0189 - 667-1971 e 915-7823

ESCOLINHA DE FUTSAL E FUTEBOL DE CAMPO

PARA SÓCIOS E NÃO SÓCIOS

Agora também com Escolinha para MENINAS
INSCRIÇÕES: Esporte Clube Iguaçu
Rua Otávio Tarquino, 662 - Centro - NI
Tel.: 767-1845

Coordenação: Professor CACAU
APOIO: BECEM - Ferro Velho do Mineiro
Tels.: 761-1508 / 761-0948



BAR DO PADRINHO

Onde você entra anônimo e sai de lá BACANA

DELÍCIA DE SKOL GELADA E SOPA QUENTE.

Administrado pelo Padrinho Alcir.

Rua Otávio Tarquino, 659 (próximo ao EC Iguaçu)

TEL: 660-4472

Marque um gol de placa.

Anuncie no
CORREIO DA LAVOURA

Ligue:
667-3648

Bráz de Pina joga o seu primeiro amistoso em 99

A equipe leopoldinense do Bráz de Pina Country Clube vai realizar sua primeira partida amistosa deste ano com a equipe do EC Cerâmica. Será no próximo dia 7 (domingo que vem), às 9 horas, em seu ginásio de esportes. O Bráz de Pina, que recentemente retornou aos treinamentos, apresen-

ta como novidade a volta do treinador Chiquinho, que assumiu o comando da categoria infanto-juvenil e se diz motivadíssimo para disputar esta temporada. Quanto ao seu elenco, o Bráz de Pina contará este ano com a experiência de Diegão, para integrar sua equipe mirim deste ano.



Diegão vai integrar a equipe mirim do Bráz de Pina na temporada de 99.

O SEU CARRO VAI FICAR TININDO DE BOM SOB OS CUIDADOS DA **TUTAKAR**
LAVA-JATO • BORRACHEIRO • ELETRICISTA
E MAIS: BATERIAS, ACESSÓRIOS E ESTACIONAMENTO MENSAL

Tudo isso bem pertinho de você!

Rua João Martins, 317 (Ao lado da Padaria do Bado) no K11

ALEX SPORTS
MATERIAL ESPORTIVO & ACESSÓRIOS

Gente que leva a vida na esportiva frequenta sempre este endereço:

Rua Otávio Tarquino, 238
Loja 8 - Nova Iguaçu

☎ 667-5452