

Trabalho infantil e adolescente é tema de discussão

Prefeitos de várias cidades, empresários, secretários da área de promoção social, membros dos Conselhos Tutelares e dos Direitos da Criança e do Adolescente (CMDCA) discutirão, no próximo dia 11 de dezembro, a "Erradicação do Trabalho Infantil e a Regularização do Adolescente Trabalhador". O fórum de estudos e debates, o primeiro a abordar o assunto na região da Baixada Fluminense, acontecerá na Setranspani. O evento está sendo realizado pela Prefeitura da Cidade de Nova Iguaçu por intermédio das Secretarias de Promoção Social, Educação, Cultura, Esporte e Lazer, pela Coordenadoria de Conselhos e Subdelegacia do Trabalho de Nova Iguaçu.

Para Cristina Quaresma, Subsecretária Municipal de Promoção Social de Nova Iguaçu, "o principal objetivo do encontro é esclarecer aos empresários as suas responsabilidades com relação à contratação de adolescentes com base nas leis que regem os direitos da criança e do adolescente".

Conclui na página 2

Segundo módulo do Hospital de Belford Roxo pode ser inaugurado antes do prazo

A Prefeitura de Belford Roxo inaugura, no próximo dia 8 (terça-feira), o primeiro módulo de seu Hospital Municipal, que receberá o nome de Jorge Júlio Costa dos Santos (primeiro prefeito de BR já falecido). A previsão do governo é de terminar as obras do segundo módulo antes do prazo, ou seja, até março do ano que vem. Esta é a visão otimista do Secretário de Saúde Luiz Carlos Cavalcanti que no último sábado visitou as obras em companhia da Prefeita Maria Lúcia Netto dos Santos. Na ocasião da visita, disse Maria Lúcia: "Esta é uma promessa que conseguimos cumprir graças a muita determinação. Se a parceria com o Governo do Estado permanecer, ficará fácil ter-

minar o segundo módulo", referindo-se neste caso à doação de equipamentos - que somam aproximadamente 1 milhão de reais - por parte da Secretaria Estadual de Saúde. Depois de pronto, o Hospital Municipal de Belford Roxo será o maior da Baixada na categoria, com capacidade para atender até 1200 pacientes por dia, 70% a mais que os 700 recebidos diariamente pela Unidade Mista do Lote XV. A deputada estadual Sulamita do Carmo (PSDB), a Sula, o deputado federal Luiz Eduardo Almeida (PSDB), o Luisinho, o Secretário Geral José Magalhães da Silva, e vereadores da cidade, também participaram da visita às obras.

Conclui na página 2



A deputada estadual eleita Sulamita do Carmo e a Prefeita Maria Lúcia visitaram esta semana as obras do segundo módulo do Hospital Municipal de Belford Roxo.

Reurbanização devolve ao público a velha Praça da Liberdade

Uma orquestra de jazz composta de 18 músicos foi o ponto alto da inauguração da reurbanização da Praça da Liberdade, na noite de terça-feira (01/12/98). Com quiosques de alimentação, de flores e uma banca de jornal, o lugar ganhou nova iluminação e conforto para os pedestres. O Prefeito Nelson Bornier salientou a importância da remodelação da praça, que ficou durante anos abandonada. "O que estamos vendo aqui só vimos no Rio. Esta mudança é importante não só para o comércio, mas para toda a população. A Praça da Liberdade estava achinchada e desprezada", comentou o presidente da Associação Comercial e Industrial de Nova Iguaçu, Uéliton Pessanha.

"Não gastamos um centavo sequer nesta obra. A AC Lobato cuidou da drenagem e piso. Nós cuidamos apenas da iluminação", informou o prefeito que terminou o discurso pedindo desculpas aos comerciantes pelo atraso das obras. O MacDonald's e a floricultura cuidarão da limpeza e segurança da Praça da Liberdade. Além disso, a rede e alimentação fará a urbanização da Praça João Musch.

Antes do ato de inauguração, às 20h, a população já ocupava os bancos e as mesas de damas. O aposentado Pedro Vanderlei, 71 anos, frequenta o local desde 1958. Para ele só

faltou uma cobertura e um banheiro público. O mesmo pensamento é compartilhado pelo também aposentado Levi Soares da Cruz.

Jazz

A Orquestra UFR-Jazz Ação, da Universidade Federal do Rio, regida pelo maestro José Ruas tocou músicas dos anos 40, contemporânea e latina, como a salsa. Com três anos de estrada, gravou o primeiro CD e está percorrendo o Brasil, além de ter participado de programas de tv. De acordo com o maestro José Ruas, esta é a primeira orquestra universitária do País.



Da esquerda para a direita, Mário Marques, Sebastião Correia, Jesué Brito (encoberto por uma popular), Candinho, Vanderlei Rosa, Vicente Loureiro, Eduardo Gonçalves e o Prefeito Nelson Bornier, quando este discursava por ocasião da inauguração da nova Praça da Liberdade.

Tributo a Sylvio Monteiro

A merecida homenagem ao saudoso cantor, ator e compositor Sylvio Monteiro finalmente acontecerá. Será no próximo dia 15, a partir das 19 horas, no Teatro do Sese-Nova Iguaçu, cujo diretor, Carlos Loma, disse esta semana ao CL que "tudo isto que estamos fazendo ainda é muito pouco, já que este sensível artista, de carisma contagiante, merecia muito mais". A presença de Sylvio foi tão forte em nosso meio que Loma chegou a dizer que, "para a nossa amiga e companheira Ana Maria Mixo ainda está difícil computar na cabeça o fato de que Sylvio partiu para sempre". Loma informa ao CL que a cantora Cida Matos tem uma lembrança de Sylvio sempre iluminada: "Cida dizia, ao lembrá-lo - recorda Carlos -, que olhava sempre para o céu, vendo lá em cima aquele homem de barba grisalha".

Entre os artistas que já confirmaram presença no "Tributo a Sylvio Monteiro", estão: Ana Maria Mixo, Telmo Lima, Luiz Poesia, Cida Matos, Moduan, Janine Dammas, Liza, Ana Paula, Daniel Guerra, Marcio Aquino, Carlos Romão e Cláudia Marques.

O som para o espetáculo será cedido pelo Grupo Indignados e as filmagens e telão ficarão a cargo de James (professor do Curso de Filmagem do Instituto Brasil), e do Secretário de Cultura, Esporte e Lazer, Paulinho Leopoldo.

- Vamos fazer um show inesquecível! - exclamou Carlos Loma. Ele está convocando todos os amigos de Sylvio a divulgarem o espetáculo do dia 15. Todos os interessados em participar da promoção podem ligar para o telefone 9957-2452. Os preços para o ingresso ao show foram fixados em R\$ 10,00 (inteira) e R\$ 5,00 (comerciários e estudantes).



Passe bem

- Sérgio Fonseca - (página 3)

ney Crespo



EIS A QUESTÃO:

- DE ONDE VEM O SUBORNO?



Bancários reagem contra demissões

(página 2)



COLÉGIO - CURSO EQUIPE GRAU

NOVA IGUAÇU: 667-1188 • NILÓPOLIS: 791-0476

"Da 5ª série ao Vestibular, uma lição de qualidade."

Nossa Memória

Althair Pimenta de Moraes e sua paixão por São Bernardino



Na edição de 7 de abril, o CL estampou na primeira página, grande entrevista concedida pelo saudoso Dr. Althair Pimenta de Moraes a este semanário, sob o título: *Salvem São Bernardino*. Filho de tradicional família iguaçuana, o estudioso e amante do nosso patrimônio histórico ressaltava, naquela ocasião, a necessidade de preservarmos a Fazenda São Bernardino, para ele "o único testemunho vivo do Século XIX e, mesmo se não fosse - dizia então - seu salvamento se justificaria pela razão de ser uma obra artisticamente importante". Em sua longa entrevista, o Dr. Althair relembrou que por pouco a Fazenda não fora adquirida por seu pai. "Se assim tivesse acontecido - frisava - o seu destino teria sido outro". No final de sua longa entrevista, o Dr. Althair Pimenta de Moraes fez uma advertência que serve muito de lição para aqueles que, hoje, em nome de uma modernidade vazia, alicerçada na compulsão consumista, desprezam o passado, sem saberem que, agindo assim, estão condenados a não ter futuro algum, pela simples negação da nossa tradição histórica e cultural. A este respeito, o Dr. Althair concluiu o seu depoimento afirmando: "Creio que deveria existir um sentimento de tradição para se conservar não só São Bernardino, mas também outras que foram esquecidas e derrubadas, pois só assim teríamos uma personalidade histórica. Se o iguaçuano não souber que ele tem um passado, vai se despersonalizar e passará a ser um mero suburbano como outro qualquer".

Na foto vemos o Dr. Althair em seu gabinete de leitura, tendo ao lado o Prof. Ney Alberto. (Foto do arquivo de Ney Alberto).

Segundo módulo do Hospital de Belford Roxo pode ser inaugurado antes do prazo

conclusão da 1ª página
O Hospital Municipal Jorge Júlio Costa dos Santos substituirá o atendimento de emergência feito anteriormente na Unidade Mista do Lote XV, que no momento encontra-se fechada para reformas e quando reabrir funcionará como Centro de Referência para Programas de Saúde. O Hospital Municipal Jorge Júlio Costa dos Santos está situado na Av. Retiro da Imprensa, 1013, bairro Nova Piam. Terá doze leitos na emergência masculina,

doze na feminina e dez na emergência pediátrica. Com a conclusão do segundo módulo, totalizará cem leitos. A unidade funcionará 24 horas e contará com Raio X, mesa de reanimação e quatro salas de cirurgia. Serão onze médicos, entre clínicos e oito cirurgiões gerais, ortopedicos e buco-maxilo-facial, além de quatorze auxiliares de enfermagem e uma enfermeira-chefe por plantão. O Hospital estará aberto à comunidade a partir das 7 horas do dia 9 (quarta-feira).

Bancários reagem contra demissões

Mostrando-se absolutamente inflexível em sua política de enxugamento do quadro de pessoal, o Unibanco, depois de ter se reunido com a diretoria do Sindicato dos Empregados em Estabelecimentos Bancários da Baixada Fluminense, dispensou mais dois funcionários. Isto aconteceu 24 horas depois da tentativa de negociação, ou seja, na última quarta-feira. Com estas duas demissões, somam nove o total nos últimos trinta dias, já que em novembro o Banco havia posto na rua sete funcionários, segundo o Sindicato.

O HSBC Bamerindus também promoveu mais demissões. Desta vez foi na agência de Nova Iguaçu (Rua Treze de Maio),

onde um funcionário perdeu o emprego. Também em novembro o HSBC já havia demitido cinco funcionários. Em face de todos esses acontecimentos, a diretoria do Sindicato dos Bancários esteve na agência de Nova Iguaçu no último dia 3 (quarta-feira), quando promoveu uma manifestação e depois reuniu-se com os funcionários, distribuindo em seguida uma carta aberta aos clientes do Banco.

O Sindicato, que esta semana promoveu diversos atos contra as demissões, está preparando novo calendário de atividades para a próxima semana, devendo, inclusive, promover paralisações nas agências onde ocorreram demissões.

Trabalho infantil e adolescente é tema de discussão

conclusão da 1ª página

O encontro do próximo dia 11 discutirá propostas que possam ser encaminhadas ao Ministério do Trabalho. Representantes de dez municípios - Nova Iguaçu, Nilópolis, São João de Meriti, Japeri, Paracambi, Seropédica, Itaguaí, Mangaratiba, Angra dos Reis e Parati - estarão presentes.

O debate será aberto à imprensa e as pessoas interessadas em participar devem confirmar presença pelo telefone 667-1299, com a senhorita Vilma.

Programação

A programação para o grande encontro marcado para o dia 11 está assim definida: 13 horas - Abertura; 13h10m - Faixa do Prefeito Nelson Bornier; 13h20m - Luiz Edmundo Rezende Vieira (Delegado Regional do Trabalho); 13h30m - Joel Costa Andrade (Secretário Municipal de Promoção Social); 13h40m - Composição da mesa, incluindo palestrantes, autoridades do Ministério do Trabalho, autoridades da Prefeitura; 14 horas - Palestra de abertura (Angélica Abrantes Ferreira, Coordenadora do Núcleo de Combate ao Trabalho Infantil e Proteção do Trabalho Adolescente); 14h30m - Paulo Roberto Izaías (Chefe da Assessoria Jurídica da Fundação para Infância e Adolescência); 15 horas - Cristina Monerath (Promotora da Infância e da Juventude de Nova Iguaçu); 15h30m - Intervalo; 15h45m - Ronald Amaral Sharp Junior (Advogado, Fiscal do Trabalho - Mediador de Conflitos Trabalhistas); 16 horas - Debate; 16h45m - Considerações finais (Angélica Abrantes Ferreira); 16h55m - Encerramento, com Tereza Cristina Landim Ferreira (Subdelegada do Trabalho de Nova Iguaçu).

FORUM DE INFORMÁTICA

Joaquim Carvalho



A Internet e os Hacker's - Ataques e Defesas

Será lançado, em dezembro, o livro *A Internet e os Hacker's - Ataques e Defesas*, escrito por um internauta, o J. Acioli, que preferiu assinar a obra com o nickname (codinome) usado quando está "navegando". Ele garante que vai dar dicas importantes capazes de evitar que a gente caia nas ciladas da rede. O livro mostrará como seu micro pode ser invadido sem que você perceba. E fornecerá técnicas de defesa contra invasores e fraudadores que agem entre os internautas. Oportunamente, esta coluna informará dia, hora e local do lançamento do livro.

Nota enviada pelo leitor Arthur Cantalice

Pense rápido! E teste seus conhecimentos...
Assunto: Processadores

- 1) O cache ajuda o sistema a:
 - a) acelerar gráficos e tela de imagens
 - b) aumentar a performance da rede
 - c) acelerar a performance total do sistema
- 2) Megahertz são usados para medir:
 - a) a transferência de dados do disco rígido para o processador
 - b) a velocidade total do sistema
 - c) a velocidade de clock do sistema
- 3) O processador K6 é:
 - a) um processador da classe Pentium II da AMD
 - b) o último chip da Intel
 - c) mais rápido do que o MMX
- 4) Uma das principais fontes de informação sobre a possibilidade de atualização de um sistema é:
 - a) os manuais do fabricante
 - b) os comerciais de televisão do Pentium
 - c) a quantidade de cache que um sistema possui
- 5) Se o usuário achar que pode passar com um processador lowend, explique-lhe que:
 - a) é mais caro aumentar um sistema do que atualizá-lo
 - b) um novo lançamento de sistema operacional usaria potência adicional
 - c) A e B
- 6) As taxas de megahertz mais comuns são:
 - a) mais de 1.000 MHz
 - b) menos de 1.000 MHz
 - c) nenhum dos dois
- 7) Um chip MMX de 166 MHz é mais rápido do que um chip de 200 MHz padrão.
 - a) verdadeiro
 - b) falso

OBS.: Responda ao questionário acima, mande para nosso e-mail (cache@abeu.com.br), e concorra a brindes.

Não percam!!!

Grande promoção de Natal nas lojas da Cache Informática do Top Shopping e Shopping Grande Rio.

Alô, Alô!!!

Em época de fraternidade, um abraço para todos os leitores amigos que são muitos, os quais tenho encontrado no dia-a-dia.

Correspondência para esta coluna (via e-mail):
cache@abeu.com.br

cache
INFORMÁTICA

hp HEWLETT
PACKARD

A única Empresa que oferece um mega atendimento em Informática.

DPC 650
ELITE
STARTAC
LITE II
Acessórios

PROMOÇÃO ESPECIAL
PENTIUM 233MMX 32 MB Drive
3 1/2 HD 3.2 GB - Monitor DOT 28 NE
SVGA 4 Mb • Kit Multimídia 34X • FAX
MODEM 56.600 - c/ Voice.
Teclado, Mouse e Jogo de capas.
R\$ 1.399,00 ou 1(uma) + 18

• TOP SHOPPING: Loja 346 (3º piso) - 667-1839 / 667-2335
• SHOPPING GRANDE RIO: Loja 257 - Tel.: 752-3239

Rádio Rio de Janeiro 1400 AM Programa REFLEXÕES

Todas as 6^{as} feiras das 23 às 24 h.

Apresentação:
PAULINHO LEOPOLDO

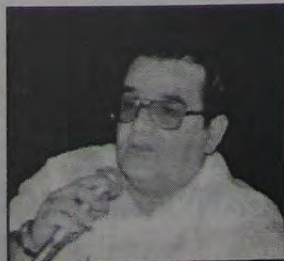

RECÔNCAVO FLUMINENSE. ADOTE ESTA IDÉIA

CORREIO DA LAVOURA

JORNAL FUNDADO A 22 DE MARÇO DE 1917 POR SILVINO DE AZEREDO
REDAÇÃO E OFICINAS: R. LUIZA LAMBERT, 91
TELEFAX: 667-3648 CEP 26.215-320

EDITOR CHEFE
ROBINSON BELEM DE AZEREDO
DIREÇÃO ADMINISTRATIVA
GERSON BELEM DE AZEREDO
PLANEJAMENTO GRÁFICO
NEY CRESPO
PROPAGANDA E MARKETING
ALMEIDA DOS SANTOS

COLABORADORES:
Arthur Cantalice, Elenira da Vasconcelos Silva, Ney Alberto, Adriano Santos (esportes), Celso Martins, Irla A. Weschenfelder, Sara Rozinda, Sonia Maria de Carvalho Barbosa, Edna Rodrigues e Flavio Rodrigues (diagramação e arte), Wagner Blaso (fotografia)
Editoração Eletrônica: StudyGraph - Tel/fax: 768-4391
Fotolito e Impressão: GRÁFICA E EDITORA JORNAL HORA H
Rua Alexander Gama Corrêa, 37 - Nova Iguaçu

NEGÓCIO É O SEGUINTE

Arthur Cantalice



Um estranho ataque

Semana passada, num restaurante que tem nome idiota - Berinjela Grill -, a direção de um centro de compras e lazer que tem outro nome idiota - Iguazu Top Shopping - promoveu um almoço do qual participaram vários coleguias jornalistas. Além dessa importante finalidade que é a nutrição de seres humanos, o objetivo do almoço foi apresentar aos profissionais da comunicação a campanha natalina daquele grande e bonito centro comercial.

Embora goste muito de almoçar, não estive lá. No dia seguinte, recebi um recado assim: "O almoço de ontem, lá no Berinjela, foi indigesto. O pessoal da imprensa da Baixada, especialmente de Nova Iguaçu, ficou indignado com a discriminação. Na hora de falar sobre as mensagens publicitárias da campanha, falaram em cartazes a serem colocados em ônibus, out doors nas ruas e estradas, falaram em rádio, TV e imprensa carioca. Jogaram pro alto a imprensa local. Olha, bicho, isso é uma sacanagem! E o responsável é o Paulo César, aquele que é assessor de imprensa do Bornier. O pessoal ficou sabendo que ele é quem está coordenando a distribuição dessa campanha na mídia. O ambiente está pesado contra ele. Vê se dá uma nota na tua coluna".

Um estranho ataque (2)

Esta modesta coluna não é uma horta onde as pessoas podem "plantar" notas contra ou a favor de quem quer que seja. Como repórter, tenho o dever de apurar as coisas. Na coluna Tricotando, do jornal diário iguaçuano Hora H, alguém que usa o pseudônimo de O Sombra também entrou de sola no jornalista Paulo César Pereira. Também sobrou ataque para os que são responsáveis pelo marketing do referido centro de compras e lazer. O Sombra escreveu que não foi ao almoço porque já conhece "a malandragem da turma de marketing do Iguazu Top Shopping". Sobre o assessor de imprensa do prefeito Nelson Bornier, escreveu o sombrio colunista que ele é um lobo mau. Na realidade, O Sombra escreveu mal (assim com I). O rapaz deve ter tido o costume de matar as aulas de Português. E foi em frente afirmando que Paulo César é indesejável e pertence à ala podre do governo do prefeito Nelson Bornier.

Na quarta-feira, consegui falar - pelo telefone - com o tão atacado Paulo César Pereira. Repeti todas as acusações de que tive conhecimento. Ele, tranquilamente, disse isto: "Não é verdade. Não tenho nada a ver com isso. Sou assessor da Prefeitura, não do Top Shopping. O que existe é, apenas, uma parceria do governo municipal com o Shopping para a decoração natalina, o Shopping vai oferecer prêmios destinados aos responsáveis pelas melhores decorações de fachadas. Quanto aos ataques feitos contra mim, não vou responder a quem se esconde atrás de um pseudônimo, a quem não assina aquilo que escreve".

Um estranho contrato

Em relação aos problemas da Associação Brasileira de Imprensa (ABI), minha correspondência está aumentando. Outro dia, recebi um envelope bonito, artisticamente desenhado. Veio pelo Sedex, pensei que fosse presente de Natal. Não era, embora não tenha sido um presente de grego. Dentro do envelope estava um estranho Contrato de Patrocínio, no qual aparece a Souza Cruz S. A. como patrocinadora e a ABI como patrocinada "para criação e manutenção de um site na Internet". O valor desse patrocínio é pequeno: R\$ 27 mil divididos em 2 parcelas. Li com atenção esse estranho contrato e achei absurdas várias cláusulas, mas o que mais causou estranheza foi o texto da cláusula 5.7 onde as partes se obrigam "por si, seus sócios, diretores e prepostos, a observar e manter em total e absoluto sigilo todos os termos e condições do presente Contrato, em especial o valor do patrocínio".

Quem assinou o estranho contrato, pela ABI, não foi o presidente Barbosa Lima Sobrinho. A assinatura está ilegível, possivelmente é do vice-presidente José Chamilete. E - vejam só! - assinou como testemunha André Motta Lima, que recebeu comissão em cima da citada grana. O bobalhão, que não gosta de ser chamado de espertalhão, continua agindo livremente. E a Comissão Fiscal da ABI nada faz contra essa imoralidade.

Sérgio Fonseca



Passa bem

Desconfia-se de que o homem é o único animal que tem plena consciência de que vai morrer.

Essa idéia de morte, que nos persegue desde cedo, gera em nosso íntimo uma angústia que tem sido um verdadeiro banquete para as teorias filosóficas de nosso tempo.

Eu não sei, não. Honestamente, eu não sei, não.

A alegoria da palavra bíblica nos fala do cordeiro que, um pouco antes de ser abatido, traz uma promessa de lágrima nos olhos. E nos serve de consolo ainda saber que, ao pressentir a morte, num ato de pudor instintivo, os elefantes mais velhos se afastam da manada e se isolam para que, longe dos outros, possam morrer sossegados.

De qualquer forma, a consciência do fim, a cada dia de nossas vidas mais próximo, é fogo.

Você passa a vida inteira incomodado pelo pensamento mórbido, tenta disfarçar, força uma barra a todo momento querendo lembrar de esquecer e nada: quando não lida com os preparativos de seu próprio passamento, é obrigado a lidar, até por dever social, com o passamento dos outros.

Como aceitar essa banana sem entrar em pânico, sem precipitar as coisas ou a si mesmo do vão central da ponte Rio-Niterói?

De um jeito ou de outro, na curva do caminho, lá está ela, a Moça da Foice, cada vez mais nova, a nos sorrir o mais triste dos sorrisos do mundo.

Afora padre, papa-defunto, funcionário do IML e vendedor de jazigo do Jardim da Saudade, não conheço ninguém mais que torça pelo time do Zé Maria. Até porque, para aqueles a alma é segredo do negócio.

Mas eu acho que foi essa horrível certeza de nossa precariedade que fez o homem lançar mão mais uma vez de seu maior e mais importante bem cultural: o signo linguístico.

Sim, meu amigo, é aí que a língua entra. Mas calma. Como diria Jack, o Estripador, vamos por partes.

Pra poder aguentar o rojão, a massa fa-

lante criou uma pomada verbal chamada eufemismo. Isso mesmo. Eufemismo é a figura de pensamento que busca suavizar o impacto de uma idéia desagradável.

Por exemplo: fica feio você, caro leitor, chamar sua vizinha de piranha, não fica? Então, você pega e passa a dizer que ela simplesmente se casou com a humanidade. Sacou? Eu sei que é a mesma coisa, mas o jogo social tem as suas regras. E, em tendo as suas regras, tem naturalmente também as suas exceções.

No que diz respeito ao ato de morrer são inúmeras as expressões eufemísticas e todas têm perfis e matizes diversos. Uma são líricas; outras religiosas. Há as humorísticas, há as científicas e há as políticas.

São de estirpe religiosa, por exemplo, "ir para o Céu", "entregar a alma ao Criador", "ser chamado pelo Senhor", "entrar no Paraíso", "sentar ao lado de Deus", "ir cirandar com os anjos".

A maioria das vezes cortosivas, as de intenção humorística mal disfarçam o medo que o homem comum tem da morte ou quase sempre acentuam a consciência do desprezo social em que o povo vive. Por isso, a massa força uma intimidade descabida e brinca com o seu pavor mais radical: "ir para a cidade dos pés juntos", "bater as botas", "abotoar o paletó", "virar presunto", "bater a caçuleta", "ir comer capim pela raiz", "vestir o pijama de madeira", "ficar com a boca cheia de formiga", "botar o bloco na rua".

Só, mesmo a ironia machadiana poderia bordar com agulha tão fina um eufemismo científico-literário destes: "ir estudar a geologia do campo santo", onde inclusive também a idéia de cemitério ficou eclipsada pela expressão campo santo.

De todos, no entanto, o de raiz política é o que mais mexe comigo, talvez pela esperança do milagre social da igualdade noutro plano ou pela aguda percepção da realidade cada vez mais crua, mais iníqua, mais opressiva: "ir desta para melhor".

No mais, é rezar por Nosso Senhor do Bonfim e passa bem.

Andando por aí

João da Rua



Presente de grego

O Brasil é o único País do mundo onde ocorrem fenômenos na economia. Os preços sobem e a inflação cai abaixo de zero. Esta semana, por exemplo, o mês de dezembro começou mal para todos nós, com o aumento dos ônibus (6,79%), gasolina e gás de cozinha (10%), táxis e diesel (20%). Além de estarmos todos duros, numa tremenda pindaíba, sem aumento de salário e cheios de contas para pagar, fica-nos ainda a certeza de que depois desses aumentos virão outros por aí.

Comércio fraco

Moradores do lado residencial de Nova Iguaçu reclamam da pobreza do comércio e da grande falta que sempre fez - e faz - uma agência bancária por essas bandas de cá. Agora, com o Banco Real na Rua do Forum, com o futuro Shopping Center na Rua Dr. Thibau e três supermercados, acho que ficaremos bem servidos. Em compensação, quem tiver uma dor-de-barriga de madrugada e precisar, urgentemente, de uma farmácia de plantão, está frito. A única farmácia (Noite e Dia), próxima ao Hospital de Iguaçu, não funciona mais de madrugada.

Para uma cidade populosa como Nova Iguaçu este fato configura um verdadeiro absurdo.

Engarrafamento na porta de casa

E por falar no lado de cá: o trânsito por aqui anda cada vez pior. O sinal em frente ao Supermercado Vianense vive permanentemente enguiçado. Ali, o pedestre não tem vez. E quando enguiça um caminhão da Pedreira em cima do Viaduto? É preciso ter saco, porque o engarrafamento torna-se quilométrico. Estende-se da Rua Dr. Mário Guimarães, Estrada de Madureira até a Pedreira Vigné.

Foi legal

Os alunos do COLÉGIO EQUIPE GRAU fizeram, de forma espontânea, uma doação ao Orfanato da Fundação Assistencial Santa Bárbara, localizado em Vila de Cava, utilizando-se para este fim, do lucro obtido com a festa junina promovida pelo Equipe. Esse belo gesto de solidariedade humana aconteceu no dia 21 de novembro último. O Orfanato da Fundação Assistencial Santa Bárbara abriga, atualmente, 49 crianças carentes.



Anuncie no

CORREIO DA LAVOURA

É só ligar
667-3648

NÃO JOGUE LIXO NAS RUAS.
AGUARDE O VEÍCULO DE COLETA.

PREFEITURA
NOVA IGUAÇU

Nova Iguaçu é nossa.

• MEDICINA & SAÚDE

Dr. Ruy Ferreira da Silva

A Hipnose como recurso terapêutico

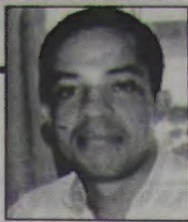

Nos desenhos animados é muito comum ver um personagem hipnotizar outro, induzindo a vítima à arte de imitar. Apesar dos clichês, a cena é garantia certa de boas risadas. No entanto, longe das fantasias do cinema e da televisão, a hipnose é um fenômeno tão antigo que há décadas já é utilizada para auxiliar no tratamento de distúrbios do comportamento, bem como nas terapias psicanalíticas.

Não se trata porém de T.V.P. (Terapias de Vidas Passadas). É encarada como um fenômeno natural cuja aplicação nos consultórios psicanalíticos tem ajudado muitos pacientes a superar traumas psíquicos.

Ao falar sobre a história da hipnose, é necessário esclarecer os mitos que cercam o fenômeno. Ao contrário do que se pensa, a hipnose não visa dominar a mente, e desde que começou a ser utilizada, sua aplicação procurava ser terapêutica.

Sigmund Freud, considerado pai da psicanálise, achava que hipnotizando seus pacientes poderia sugestioná-los a falar sobre seus problemas. Freud chegou a utilizar o método, mas devido aos seus efeitos temporários acabou abandonando a hipnose e adotando a técnica conhecida hoje em dia por livre associação das idéias. Acontece que na época, este fenômeno, um estado de concentração que impede a percepção de outros estímulos, era confundido com sugestão.

Na verdade a hipnose não é uma variante do sono. O hipnotizado está em vigília, no entanto sua concentração em um objeto ou pessoa é tão grande que outros sons ou imagens não interferem na sua atenção. Assim, apesar do transe, o

indivíduo está acordado e consciente do que acontece à sua volta. Por isso, se o paciente não quer ser hipnotizado, é impossível que alguém o faça, ou, mesmo sob hipnose, que seja obrigado a fazer o que não desejaria quando fora do transe.

Inicialmente Freud não contou com o fato de que não poderia resolver os problemas psicológicos sugestionando seus pacientes a esquecê-los. No entanto, hoje se sabe que a hipnose não é uma terapia, mas um meio de chegar a ela. A conversa com um amigo pode lhe fazer muito bem. Não é terapia, mas é terapêutico. Neste caso, a hipnose é o primeiro passo, a terapia começa depois. Saber induzir ao transe não significa saber realizar um tratamento com o hipnotizado. A hipnose tem sido aplicada em vários casos de sofrimento mental, desde um mal-estar como o estresse, a transtornos como delírios. A hipnose não pode atuar sobre causas como ambiente ou herança genética, fatores que podem provocar a depressão, um mal que atinge aproximadamente 110 milhões de pessoas.

Este tipo de regressão, ajuda o psicanalista a reconstituir a história do paciente e auxiliar na superação de traumas. A lembrança do passado é uma das principais vantagens da hipnose, ela nos leva ao encontro do nosso inconsciente e, assim, a alguma coisa que nunca morre: a criança que existe dentro de nós.

* As perguntas dirigidas a esta coluna podem ser enviadas por carta, para o consultório: Av. Governador Portela, 1046 - sala 102 - Centro - Nova Iguaçu - RJ - CEP 26.221-030 ou Jornal Correio da Lavoura: Rua Luiza Lambert, 91 - Centro - Nova Iguaçu - RJ - CEP 26.215-320, telefax: (021) 667-3648.



UNIG lança agora Curso de Mestrado em Direito

A Faculdade de Ciências Jurídicas e Sociais Aplicadas (FaCJSA) da Universidade Iguaçu está com inscrições abertas para os exames de seleção do Curso de Mestrado em Direito. As aulas terão início em março do próximo ano, com concentração nas áreas do Direito Econômico e do Direito do Comércio Internacional.

O Mestrado em Direito da UNIG tem por objetivo a formação qualificada de docentes, pesquisadores e profissionais da área jurídica a partir do aprofundamento do conhecimento acadêmico. Sendo o único programa de Pós-Graduação situado na Baixada Fluminense, o curso apresenta-se como uma alternativa ao desenvolvimento dos recursos humanos na região. O currículo inovador e interdisciplinar, aliado a um corpo docente altamente qualificado, são suas principais características. O curso busca uma nova perspectiva para o equacionamento dos problemas relativos ao fenômeno globalizante, seja no aspecto econômico, seja nas novas relações jurídicas desenvolvidas na sociedade.

Serão oferecidas vinte vagas em nível de Mestrado, sendo dez para cada área e concentração. Poderão se inscrever os portadores de diploma de graduação em Direito. O processo de seleção será em três etapas: prova de aptidão em língua estrangeira, a ser livremente escolhida; prova de aptidão acadêmica para avaliar o conhecimento do candidato sobre os temas relacionados às linhas de pesquisas e entrevistas perante à Comissão de Seleção.

As inscrições encerram-se no dia 18 de dezembro e poderão ser feitas no Centro de Pós-Graduação Dr. Fábio Raunheitti, no Campus 1 da UNIG (Av. Abílio A. Távora, 2134). Informações pelos telefones 666-2039 e 666-2040, de segunda a sexta-feira, das 9 às 18 horas. A taxa de inscrição custa R\$ 50,00.



INDICADOR MÉDICO

MÉDICOS • DENTISTAS • PSICÓLOGOS
CLÍNICAS LABORATÓRIOS • ÓTICAS
FARMÁCIAS • SERVIÇOS

Nesses 39 anos, nossa
melhor recordação é
você

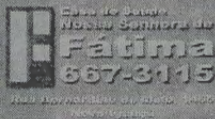

Ser previdente é
estar sempre assim!



Dr. Ivan Fonseca
Cirurgião-Dentista CRO/RJ - 2054

CLÍNICA GERAL - PERIODONTIA - RX

3ª, 4ª e 5ª feira, das 08 às 12 horas e das 14 às 18 horas.
Mantém convênios

Estrada Feliciano Sodré, 2139 - salas 5, 7 e 9.
Tel.: 796-2804 - Mesquita - Nova Iguaçu - RJ

Dr. José Maria de Azevedo

CLÍNICA DE CIRURGIA PLÁSTICA

- LIPOASPIRAÇÃO de gordura localizada no abdome, cintura, culote, coxas, nádegas, costas, axilas, papadas, mama grande de homem, etc.
- PLÁSTICA DE MAMA para aumentar, diminuir, enrijecimento, tumores, câncer.
- PLÁSTICA DO ABDOME para diminuição, estrias, flacidez, depressões, cicatrizes.
- PLÁSTICA DE NARIZ para diminuir, aumentar, desvios, fraturas, desvio de septo.
- PLÁSTICA DA FACE total, testa, lateral, pálpebras, queixo, peeling.
- PLÁSTICA DE tatuagens, cicatrizes, tumores de pele, queimadura.

CONSULTAS
768-0313

RUA BERNARDINO DE MELLO, 1399 / 304 (Centro Médico) - N. IGUAÇU - Terças e quintas das 15 às 19:00 horas

MEDCOR

SERVIÇOS DIAGNÓSTICOS

M.A.P.A.

SEU CORAÇÃO
MERECE SER
BEM TRATADO

HOLTER 24H

CARDIOLOGIA

768-4684

TESTE DE ESFORÇO

ECOCARDIOGRAMA

PARTICULAR
E
CONVENIÊNCIA

ELETROCARDIOGRAMA

AV. MAL. FLORIANO PEIXOTO, 2190, SALA 206 A 208
CENTRO - NOVA IGUAÇU - RJ

ÓTICA ALEMÃ

DETLING & CIA. LTDA.

- ÓCULOS MODERNOS
- CONSERVOS
- OFICINA PRÓPRIA
- SERVIÇO RÁPIDO E EFICIENTE

AVIAMOS RECEITAS
PARA O MESMO DIA

Rua Otávio Tarquínio, 61 - Nova Iguaçu - RJ



Mantenha sua saúde em dia. Leia o

INDICADOR MÉDICO

Cultura, Lazer & Variedades



Riosampa comemora seu aniversário com Terrasamba

A Riosampa vai "liberar geral" no próximo dia 10 de dezembro (quinta-feira). Na noite em que a maior casa de espetáculos do Grande Rio comemora seu 8º aniversário, quem ganha o presente é o público. O grupo Terrasamba sobe ao palco do Parque de Eventos da Riosampa e brinda a galera com o show mais esperado do ano na Baixada Fluminense.

O grupo Terrasamba é mais um fenômeno que a Bahia exportou para o resto do país, depois de Netinho e Banda Eva, que aliás, também já estiveram no palco da Riosampa. Liderado pelo vocalista Reinaldo Nascimento - que tem passagens pelo Araketu e pelo grupo Levada do

Pelô - o Terrasamba já registra mais de um milhão e meio de discos vendidos. O novo CD, "Ao vivo e a cores" continua em primeiro lugar nas paradas cariocas e a vendagem é astronômica se levada em conta a recessão do mercado de discos.

Assim como o CD, o show *Ao Vivo e a Cores* é recheado de hits. E, ao vivo, fica difícil resistir ao suingue do Terrasamba, que passa em revista sua carreira de oito anos. O ritmo, calcado no samba de roda baiano é contagiante. Tem "Carrinho de Mão", "Liberar Geral", "O Bicho vai pegar", "Terrasamba faz bem", entre outras canções.

HÁ PRECISAMENTE MEIO SÉCULO... Registrava em suas colunas o CL

Anuncia-se para breve, nesta cidade, a inauguração do grande Pavilhão Iguçu, instalado à Rua Otávio Tarquínio. O comunicado veiculado na edição de 5/12/1948 pelo CL diz que a Empresa de Diversão Iguçu Ltda, proprietária da nova casa, "proporcionará à sociedade iguaçuana maravilhosos espetáculos com a apresentação de grandes astros do nosso Rádio, as mais modernas e originalíssimas revistas, engraçadíssimas comédias. Aos domingos, matinées in-

fantis para a petizada".

Quinta-feira, dia 2 de dezembro, falece nesta cidade o jovem Álvaro Vieira de Moura Sá Jr. (Belico), irmão dos senhores Alcides e Alcelino e da senhorita Alcina Vieira de Moura Sá. O jovem Álvaro contava 15 anos de idade e cursava o 3º ano no Ginásio Leopoldo, onde, por sua bondade e dedicação aos estudos, era igualmente estimado por professores e alunos.

O Sr. Eurico Côrtes, presidente do Clube Filhos de Iguçu, solicita licença por quatro meses, devendo assumir a direção do alvi-rubro o seu 2º vice-presidente, Sr. Antonio Emílio Alves.

O Cine Verde anuncia para domingo, dia 5: jornais Nacional e da Fox, um desenho, o drama "Kismet", com Marlene Dietrich e Ronald Colman, e o início do filme em série "A filha do Don Q", com Adrian Boot e Kirk Alyn.

I Salão de Humor e I Salão de Ilustração de Natal

A Secretaria Municipal de Educação, Cultura, Esporte e Lazer de Belford Roxo já está com suas inscrições abertas para o I Salão de Humor de Belford Roxo e o I Salão de Ilustração de Natal de Belford Roxo. A premiação constará da distribuição de aparelhos de TV, som e bicicletas para os três primeiros colocados, escolhidos por uma comissão, entre trinta obras pré-selecionadas. A premiação final será feita num coquetel realizado dia 22 deste mês, às 19h30m, na casa de espetáculos Blue Dance, localizada na Estrada Plínio Casado, 3990. Os concorrentes do I Salão de Humor poderão disputar nas modalidades de cartum, caricatura e charge. Já os trabalhos do Salão de Ilustração de Natal, podem ser feitos na forma de cartão de Natal, cartão postal com motivos natalinos e poster com ilustração natalina.

Em ambos os concursos, a premiação é: 1º) 1 TV de 20 polegadas; 2º) 1 aparelho de som com CD player; 3º) 1 bicicleta de 10 marchas.

Os concursos são abertos a profissionais, amadores e alunos da rede municipal, os quais devem apresentar as obras montadas sobre cartão no formato 30x40 cms, em preto e branco ou a cores. As inscrições vão até o dia 18. São gratuitas e podem ser feitas na Superintendência Municipal de Cultura, na Rua Rocha Carvalho, 1436, sala 203 / 2º andar, Centro de Belford Roxo.



CINEMA

- CINE CENTER 1 - "Nova York sitiada" (lançamento), com Bruce Willis e Denze Washington. "Tormenta de fogo" (reprise). Censura: 12 anos. Horário: 13h40m - 15h40m - 17h10m - 19h10m e 20h40m.
- CINE CENTER 2 - Filme pornô: "Mulher nota 11" e "Gozando a noite". Censura: 18 anos. Horário: sessões contínuas a partir das 13 horas e 30 minutos. Iguçu Center. Av. Marechal Floriano Peixoto, 1.480 - Tel.: 768-0767.

TOP SHOPPING

- Grupo Severiano Ribeiro - Tel.: 667-2241
- IGUAÇU TOP 1 - "Lenda urbana" (2ª semana), com Jared Leto e Alicia Witt. Censura: 12 anos. Horário: 14h40m - 16h40m - 18h40m e 20h40m.
- IGUAÇU TOP 2 - "Nova York sitiada" (lançamento), com Bruce Willis e Denze Washington. Censura: 12 anos. Horário: 15h50m - 18h40m e 20h30m.
- IGUAÇU TOP 3 - "FormiguinhaZ" (4ª semana), desenho animado. Censura: livre. Horário: 14h10m. "Encontro marcado". Horário: 16h20m e 19h40m.

CONTECE COM ALGUEM QUE DUNHELE ALGUEM QUE VOCÊ CONHECE. E VOCÊ É O PRÓXIMO.

LENDA URBANA

U R B A N L E G E N D

QUE VOCÊ NÃO CONHECE PODE SE MATAR.

www.columbiapictures.com.br

IPTU MOLE, MOLE DE PAGAR

A Prefeitura da Cidade de Nova Iguaçu traz novidades pra você. Aproveite todas as vantagens do IPTU 99:

Você que pagou a COTA ÚNICA do IPTU 98, agora vai ganhar 15% de desconto no pagamento da COTA ÚNICA do IPTU 99 (até 29/01/99) ou 10% (até 12/02/99).

Se você pagou o IPTU 98 parcelado, ganhe também 10% de desconto para COTA ÚNICA de 99 (até 29/01/99) ou 5% (até 12/02/99).

O IPTU 99 também tem vantagens para os pagamentos em atraso: **REDUÇÃO DOS JUROS E DAS MULTAS (confira os quadros).**

1º Trimestre		2º Trimestre		3º Trimestre		4º Trimestre	
PRAZOS	MORA	PRAZOS	MORA	PRAZOS	MORA	PRAZOS	MORA
26/02/99	00%	31/05/99	00%	31/08/99	00%	30/11/99	00%
31/03/99	06%	30/06/99	06%	31/09/99	06%	30/12/99	06%
30/04/99	12%	30/07/99	12%	29/10/99	12%		
31/05/99	18%	31/08/99	18%	30/11/99	18%		

*Após o dia 31 de cada mês corrente até 30/12/99, será cobrada multa de 20% mais mora de 1% para cada mês de atraso.

**Após 30/12/99 pagável apenas em Dívida Ativa.

PREFEITURA DA CIDADE NOVA IGUAÇU

Trabalhando para facilitar a sua vida.

www.pmmi.com.br



HSBC Bamerindus

Empresa do Grupo HSBC

Via Light

Paulo Romeu

Temos que louvar a obra, pois trouxe um enorme progresso para os municípios de Nova Iguaçu, São João de Meriti, Nilópolis e Belford Roxo.

O que nos preocupa é o tratamento que as prefeituras têm que dar aos acessos da Via Light. Com raríssimas exceções, o estado desses acessos é precário. Precisam, urgentemente, de pavimentação e, em certos casos, de saneamento básico. Se a Via Light resolveu, em grande parte, o tráfego de veículos, os seus cruzamentos são utilizados por uma massa enorme de pedestres, que precisam transitar com segurança em suas inúmeras travessias.

Transportes

Muita coisa ainda há que ser feita pelas autoridades municipais no que diz respeito aos direitos dos usuários de transporte coletivo em Nova Iguaçu. A começar pelo preço das passagens, se considerarmos o poder aquisitivo da maioria de nossa população. Outra coisa que deve ser observada com maior atenção é a regulamentação das paradas de ônibus nos lugares mais afastados do grande centro. Esses "pontos" constituem uma verdadeira balbúrdia, já que os ônibus param a cada esquina para apanhar passageiros, sem nenhum critério. Neste setor, outra determinação que chegamos a considerar cruel é a que se verifica nos micro-ônibus, que circulam com apenas um banco dianteiro destinado aos idosos, permitindo assim, logicamente, que apenas um viaje de cada vez. Trata-se de uma discriminação vergonhosa contra os maiores de 65 anos.

Essas são algumas situações, entre tantas, que as nossas autoridades deveriam rever, imediatamente.

Agradecimento



O veterano Franco e sua esposa na nova banca da Praça reurbanizada.

Francisco Colombo (Franco), o mais antigo jornaleiro de Nova Iguaçu, utiliza-se deste veículo para agradecer, publicamente, ao Prefeito Nelson Bornier e ao Secretário de Urbanismo e Meio Ambiente, Vicente Loureiro, pelas obras de remodelação realizadas na Praça da Liberdade, oferecendo deste modo mais conforto, espaço e lazer à população iguaçuana.

Estabelecido desde 1943 naquele tradicional logradouro, com negócio de venda de jornais e revistas, Franco reconhece que todos, a partir de agora, serão beneficiados com os novos melhoramentos introduzidos na tradicional Praça da Liberdade, destacando a sua reurbanização com a instalação de nova iluminação e modernos quiosques.

FUNERÁRIA SÃO SALVADOR

CONCESSIONÁRIA DA PREFEITURA DE NOVA IGUAÇU

SERVIÇOS FUNERÁRIOS DIA E NOITE

TELS.: 767-0124 / 667-2317 / 768-0325

Atendemos e reservamos capelas em todos os cemitérios, inclusive no Jardim da Saudade

ATENÇÃO:

Os preços dos serviços funerários prestados pela Funerária São Salvador são os menores de todo o Grande Rio, porquanto tabelados pela Prefeitura Municipal

Procure-nos em caso de necessidade

Urnas - Remoções - Capelas para velórios
Ornamentações - Coroas - Flores - Mesa / Eça

Rua Dom. Walmor, nº 179 - Nova Iguaçu

Natureza: Ecologia e Meio Ambiente

- Reservas Biológicas e Parques Nacionais - Parte 37 -

Adhemar Guimarães

O Parque Nacional da Lagoa do Peixe, criado por decreto Federal nº 93.546, de 06.11.1986, localiza-se no Rio Grande do Sul, nos municípios de Mostardas, Tavares e São José do Norte, em área de vasta planície arenosa com 34.400 ha e Perímetro de 160 km, resultante das extensas e numerosas restingas que banham as lagoas costeiras. Pertence ao Domínio Morfoestrutural dos Depósitos Sedimentares, que comporta sedimentos Quaternários de origem continental e marinha. Corresponde a uma superfície baixa, com altitudes que variam, de modo geral, entre 0 a 25m, de acordo com a maior ou menor aproximação da linha de água. Uma característica marcante é a ocorrência expressiva de Dunas, desenvolvidas em paralelo à orla marinha, originadas basicamente de deposições cólicas de material areno-quartzoso. A região de Planície Costeira, onde se encontra o Parque Nacional da Lagoa do Peixe, é formada por solos novos, tais como Planossolos e Flúviais Hidromórficos, e mesmo por areais constantemente rejuvenescidos com deposições flúvias e marítimas, durante o período Quaternário. A cobertura vegetal do Parque apresenta-se dominada por formações vegetais denominadas Formações Pioneiras, de influência marinha. A composição florística varia em função dos diferentes componentes encontrados. Na faixa da praia, sob a influência da salinidade, ocorrem espécies que têm preferência por solos arenosos e espécies que habitam meios ricos em sal, como por exemplo a espartina, a macela-graúda, brejo-da-praia, grama-rasteira-da-praia e outras. À medida que se dirige para o interior, passam a ocorrer as dunas móveis, que oferecem reduzidas condições de fixação às

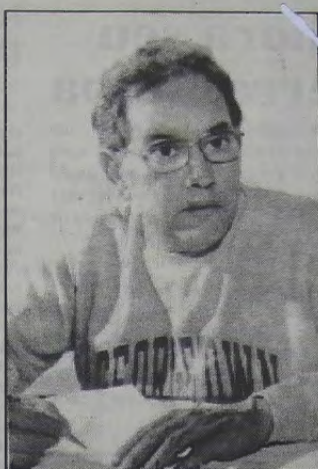

plantas, e que ocorrem de forma extremamente escassa, como a espartina, capim-das-dunas, grama-branca, entre outras. Junto às encostas das dunas fixas e semimóveis e próximo a locais úmidos, abrigam-se dos ventos pequenos e médios capões arbustivos e arbóreos, em geral formando cordões paralelos ao litoral. Nessas áreas, encontramos a capororoca-vermelha, maria-mole, bugreiro e embira. Nos banhados mais ou menos extensos, dispersos na área dos campos e às margens das lagoas, ocorrem juncos, grama-branca, rainha-dos-lagos, taboa e outras. Nos locais planos e secos, ocorre uma vegetação campestre, rala, formada por gramíneas e ciperáceas, como capim-amoroso, capim-membaça e plumas-brancas-dolitoral. A avifauna do Parque é rica em espécies migratórias, como o flamingo, que aparece a partir de março, fugindo do frio. Sua dieta alimentar compõe-se de moluscos e crustáceos. O gaivotão alimenta-se principalmente de peixes, assim como a gaivota-maria-velha. A fragata pesca na superfície, evitando molhar-se, uma vez que, nestas condições, não consegue voar. O Parque que foi criado em uma região quase deserta, tem como vimos a finalidade de abrigar aves migratórias em uma paisagem única, com mar, dunas, banhado e lagoa, onde a pluviosidade (volume de chuvas) é inferior a 1250 mm anuais, e a temperatura média anual é de 18 a 20º C., com máxima absoluta de 38 a 40º C, e mínima absoluta de -4 a 0º C, o que vale dizer, com épocas de verão escaldante e inverno rigoroso, com geadas. O Parque Nacional da Lagoa do Peixe não conta com infra-estrutura para acomodação e locomoção de visitantes, em sua maioria pesquisadores e biólogos.

Decifrando a Globalização (Brasil I)

Marcos Aurélio

No dia 15 de março de 1986, a investidora interna (do ex-líder da Arena, José Sarney, na vaga de Tancredo Neves, que morreu em 22 de abril do mesmo ano) acabou com um regime de 21 anos de ditadura. Devido ao acordo de transição para a "democracia", o novo governo não responsabilizou nem puniu os militares que deixaram como herança uma enorme dívida externa de 112 bilhões de dólares (no Governo de Jango, o último antes do golpe, a dívida era de 3,8 bilhões de dólares), obras faraônicas (Angra I e II, Transamazônica etc.) e várias mortes e arbitrariedades.

No campo da Economia era iniciada a política dos planos econômicos. O primeiro, o Plano Cruzado de 1º de março de 1986, que congelou preços e salários, criou uma enorme euforia, várias donas de casa saíram às compras com as tabelas de preços, as fiscais do Sarney, e fechavam os estabelecimentos que não as cumpriam. O Plano foi extinto logo após as eleições dos governadores, em que o PMDB (Partido de Sarney), ganhou em quase todos os estados. Na verdade foi um verdadeiro estelionato eleitoral, frustrando um povo inteiro que então acreditava nas mudanças da Nova República.

Após o Cruzado, veio o Cruzado II, o Plano Bresser. Cruzado Novo. Porém, a única coisa que conseguiram foi acumular uma inflação de 4853%, de 86 a 90. Até que, com a eleição do "caçador de marajás" é lançado o Plano Collor, no dia 15 de março de 1990. A Ministra da Economia, Zélia Cardoso de Mello, anuncia ao Brasil que todas as aplicações acima de Cr\$ 50.000,00 seriam bloqueadas por 18 meses. Vários cortes e demissões arbitrárias são realizadas na máquina do Estado. O resultado dessa política foi uma brutal recessão. A produção no primeiro ano caiu 26%. Só na grande São Paulo 1 milhão de trabalhadores são demitidos. Com a falência dessa política que desorganizou a economia é tentado um outro plano, o Collor II (31.12.91), que também não funcionou.

A grande rouboalheira do governo Collor inviabilizou a tentativa deste de seguir à risca os ditames do seu script neoliberal.

Em 29 de dezembro de 1992, Fernando Collor de Mello renuncia devido às denúncias do esquema PC, mas mesmo assim é julgado por crime de responsabilidade (porém, até hoje desfruta do nosso dinheiro em Miami).

No mesmo dia assume Itamar Franco, que em 28 de fevereiro de 1994, através de seu então Ministro Fernando Henrique Cardoso, anuncia o Plano Real.

No próximo artigo abordaremos a mecânica do Plano Real e suas consequências.

Papai Noel fez a alegria no Aeroclube

Emoção, alegria e a magia de ser criança e receber Papai Noel marcaram, no último domingo, no Aeroclube de Nova Iguaçu, a chegada do bom velhinho. O evento, patrocinado pela Fundação Educacional e Cultural de Nova Iguaçu (FENIC), possibilitou que centenas de crianças iguaçuanas vissem em um dia inesquecível, onde não faltaram os intermináveis pedidos de presentes feitos no colo do próprio Papai Noel.

Numa manhã de muito sol, os pais e a garotada lotaram o pátio do Aeroclube e aguardaram com muita ansiedade a descida do helicóptero que trouxe Papai Noel, e puderam curtir atrações como a exibição dos paraquedistas, vôo de asa delta, aeromodelos e, principalmente, passear nos céus num vôo panorâmico de ultra leve. A organização do evento decidiu presentear o público e financiou o passeio de dezenas de jovens e adultos. Os ultra-leves decolavam do pátio defronte aos hangares e sobrevoavam a cratera do vulcão, o centro da cidade e outros pontos, antes de retornarem ao Aeroclube. Uma das mais entusiasmadas era a jovem Adriana de Souza, que vibrou com a oportunidade: "Nunca mais vou me esquecer desse dia. Foi a maior emoção que já vivi.

Pedi ao piloto que voasse comigo sobre o Parque Flora, onde eu moro, e gritei muito. Seria bom se esses eventos acontecessem mais vezes".

Toda a alegria da chegada de Papai Noel foi resultado da tranquilidade oferecida pela equipe da Defesa Civil do município, que comandada pelo eficiente Luis Antunes, providenciou o isolamento do pátio, deslocou viaturas e ainda organizou o acesso das crianças no abraço a Papai Noel, em parceria com os soldados da polícia militar.

Se a festa realizou o sonho da garotada, com toda certeza permitiu também que o Aeroclube de Nova Iguaçu visse um dia como há muito não acontecia, se reencontrando com a população e abrindo seus departamentos e hangares à visitação. Para o Comandante Paulo Marques, presidente do Aeroclube, maior que a alegria do domingo só mesmo o fato de tudo ter acontecido graças à ajuda e ao comportamento do Coronel Walthor Almeida, Diretor do Serviço Regional de Aviação Civil (SERAC-3), que viabilizou o evento, ao transportar todas as dificuldades que se apresentaram, possibilitando à família iguaçuana momentos de muita emoção e alegria.

O SEU CARRO VAI FICAR TININDO DE BOM SOB OS CUIDADOS DA TUTAKAR

LAVA-JATO • BORRACHEIRO • ELETRICISTA

E MAIS: BATERIAS, ACESSÓRIOS E ESTACIONAMENTO MENSAL

Tudo isso bem pertinho de você!

Rua João Martins, 317 (Ao lado da Padaria do Bado) no K11

IRIO

Irio Antonio Weschenfelder



Confraternização no Shopping

O almoço de confraternização de final de ano do Top Shopping para a turma da imprensa foi também tarde de festa para mostrar a nova campanha natalina, que este ano será estrelada pela talentosa atriz Karina Barum, a Shirley da novela "Torre de Babel". Lu Macedo, Alan Medina e Gerson Rocha receberam os convidados no Beringela Grill, dois pontos:



Alan Medina e Sheila Coutinho



Adriana Cruz, Beth e Fabrícia, da CDL local, e o jovem Vinícius de Azeredo, aqui do CL.



Gerson Rocha e Alberto Aquino



Alan e a turma da imprensa, em animado bate-papo



Alan, Alcides Vieira, Lisa Fontes (a grávida do ano) e Paulo Cezar Pereira



Alan Medina, Jean Kuriak e Gerson Rocha



Gerson Rocha, Alberto Madeiros, Fátima Pereira e Alan Medina



Alan explica detalhes do concurso A Decoração mais Top do Natal.

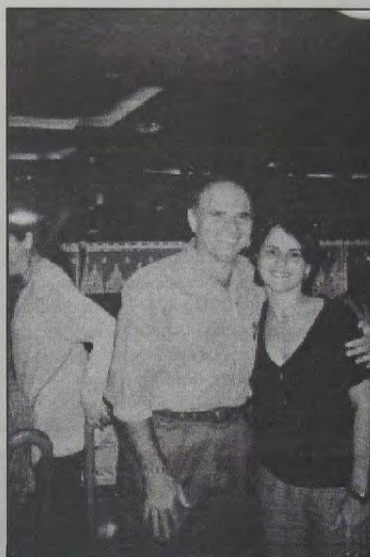

Alan Medina e Rubiana Peixoto



Rubiana Peixoto e Tereza Petsold.



Jeania Maria e o colonista catarinense Gabriel.

Feliz Aniversário

No próximo dia 9 (quarta-feira), a eficiente funcionária da Biblioteca Municipal de Nova Iguaçu, Maria Angélica Gomes, estará comemorando idade nova em sua residência, na companhia de parentes e amigos íntimos.

Maria Angélica é esposa de Julio Gomes, estimado inspetor de disciplina do Colégio Leopoldo.

zapp ROUPAS

REVENDEDOR AUTORIZADO:



TOP SHOPPING Loja 345 3º PISO

Tel.: 667-6204

- Rua Dr. Barros Junior, 289 - Centro de Nova Iguaçu FONE: 667-7184 (próximo à Via Light)
- ♦ SHOPPING GRANDE RIO: Loja 195 - Tel.: 752-3087
- ♦ ILHA PLAZÁ: Loja 251 - 2º Piso - Tel.: 462-4713

PRONTA ENTREGA

Cris Cartões

100 cartões preto e branco ----- R\$ 8,00
100 cartões coloridos ----- R\$ 10,00

Preço Promocional

Telefone: 768-8474



FAROL DAS TINTAS

VENDE SEMPRE POR MENOS

TINTAS * ÓLEOS * PINCÉIS * ALVAIADES
GESSOS * COLAS * VERNIZES
TUDO PARA PINTURA

Rua Quintino Bocalúva, 53/05 - N. Iguaçu - RJ
Telefones: 667-8226 e 767-8388

Marcos Venicio Silva de Andrade

Advogado



- * CIVIL
- * COMERCIAL
- * FAMILIA
- * IMOBILIÁRIO
- * LOCAÇÃO

Novo endereço: Rua Barão de Tingüá, 609, Centro - Nova Iguaçu, RJ
Tel.: 767-9357 - 767-5873 - 989-4329
TELEFAX: 767-9357



empresa santo antônio de mineração Ltda.

PEDRA BRITADA E DERIVADOS

ESCRITÓRIO CENTRAL E EXTRAÇÃO:

Av. Abílio Augusto Távora, 3.793 - N. Iguaçu

PABX: 667-2100



Contabilidade Nelson Bornier Ltda.

ORGANIZAÇÃO DE EMPRESAS
ASSISTÊNCIA FISCAL E COMERCIAL
- BALANÇOS -

Escritório: Rua Profª Venina Correa Torres, 230 - 10º andar - Telefone: 667-1747 (sede própria)

Revanche agita o Iguauçu



A tão esperada revanche entre o time da Chave Fluminense e um combinado do EC Iguauçu será disputada neste sábado, às 15 horas, no campo do Iguauçu. Após a goleada do primeiro jogo (5 a 1), o Iguauçu não poupou esforços para reforçar sua equipe, e já tem confirmada a presença de Dídio, Serrote e Lucinho, entre outros. Com esses reforços, a equipe do Iguauçu espera quebrar a invencibilidade da Chave Fluminense. Do outro lado encontra-se o tranquilo Sérgio Botafoguense, treinador da Chave Fluminense, que antecipadamente divulgou a escalação de sua equipe: Nailton, Sidiney, Selma, Malafaia, Alex, Tonacio, Gilson, Marcelo e Paulinho.

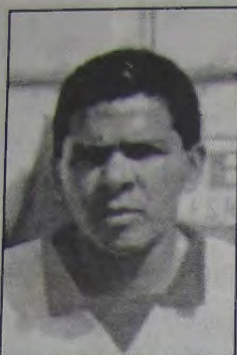

Sidiney é a esperança de gols do time da Chave Fluminense.



Ali-Tour

Alirene Viagens e Turismo Ltda.

Alfonso Bentes
Diretor

Rio de Janeiro - RJ

Tel/Fax: (021) 262-9596
Av. Rio Branco, 156 / Sala 1924

Em Nova Iguauçu tratar com **Luiza Chambarelli**
Rua Floresta Miranda, 68 - Tel.: (021) 767-5730

Associação de Caridade Hospital de Iguauçu

Atendimentos:

Pronto Socorro, Maternidade, Ortopedia, Traumatologia, Laboratório, Radiologia, Tomografia Computadorizada, Mamografia, Ultrassonografia, U.T.I.

Convênios

FASSINCR - MED GRUPO - SUL AMÉRICA - PLANO VIDA - C.A.C. - FUNCEP - ENGEPRON - ASCB - CAPECEP - CORREIOS - IPALERJ - BOA SAÚDE - CNEN-URANOS - GOLDEN CROSS - C.A.A.R.J. - CENTRESS - PETROBRÁS - VITA SAÚDE - AMOSP - TELERJ - C.A.S.S.I. - SILVER CROSS - UNIMED - SAÚDE TOTAL - EMPREMED - FASUS-MEDI - SAÚDE BAMERINDUS - SAÚDE BRADESCO - CREDICARD - SOLLÓ (AMERICAN EXPRESS) - S.B.M. - PATRONAL - CLÍNICA MIGUEL MORONE - PLANTÃO SAÚDE - MILLER

Atendimento 24 horas

Rua Getúlio Vargas 222 - Centro - Nova Iguauçu
Tels.: 767-5151 / 767-5542 / 767-2334

Muitos atletas e gente que gosta de moda esportiva, põem os pés nesta loja.



E saem satisfeitas de corpo inteiro!



A MARCA TETRACAMPEÃ

Deseja a todos um Feliz Natal e um Ano Novo pleno de Paz!

TOP SHOPPING - 2º PISO (lado esquerdo)

CORREIO DA LAVOURA

NOVA IGUAUÇU (RJ) - ANO LXXXI - DE 05 A 11 DE DEZEMBRO DE 1998 - Nº 4.207

ECI a um passo das finas no Futsal

As categorias de Pré e Mirim do Iguauçu estão com grandes chances de garantir presença na final do Campeonato Estadual de Futsal, promovido pela AFSEJ. No Pré, o alvinegro goleou o Canto do Rio (Niterói) pelo elástico placar de 13 a 0, resultado este que coloca o Iguauçu praticamente na final da competição.

Já no Mirim, o Iguauçu não encontrou muita facilidade nesta semifinal, tendo como adversário o Ascaer (Ilha do Governador). A equipe Iguauçuana conseguiu um importante empate (de

3 a 3), trazendo assim a decisão para o ginásio do Iguauçu, neste domingo, dia 6, às 11 horas. É importante registrar que, quem vencer este jogo, será um dos finalistas do Campeonato.

Resultados da rodada

E. C. Iguauçu	13 x 0	Canto do Rio (pré)
Rio Bonito	2 x 0	Mello TC (pré)
E. C. Iguauçu	3 x 3	Ascaer (mirim)
Mello TC	2 x 4	Hélenico (mirim)

FUTSAL EM 4 SEGUNDOS

ADRIANO SANTOS

1º - Iate contará com a torcida iguaçuana

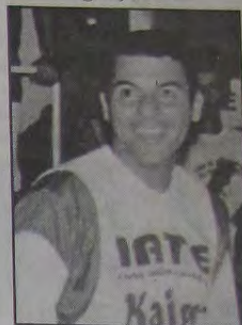

O Iate, que fará a final neste domingo contra o Vasco, pelo Campeonato Estadual de Futsal (adulto), contará certamente com o apoio da torcida iguaçuana, isto porque a equipe da Ilha tem em seu elenco o habilidoso Odair (foto), que possui uma legião de fãs em Nova Iguauçu.

2º - Guto, 10 gols na frente

Mesmo com a desclassificação da Liga para a final do Campeonato Estadual, o pivô Guto continua na artilharia do Campeonato, com 39 gols, tendo 10 gols na frente do ala Sandrinho, do Iate, que possui 29 gols. Porém, este jogador terá ainda 2 jogos para tentar tirar a diferença. Guto tem tudo para se tornar o artilheiro da competição.

3º - ECI perde para o Piedade TC

O Iguauçu perdeu por 8 a 4 para o Piedade TC. Com isso, não garantiu o direito de disputar a final da categoria Juvenil. Na primeira partida o Iguauçu venceu pelo placar de 8 a 7, resultado este que lhe deu o direito de jogar a segunda pelo empate. Porém, o Piedade, com uma equipe motivada por decidir em casa o direito de disputar a final, jogou melhor e acabou vencendo a equipe iguaçuana.

4º - Adeus, Vasco!

Não podíamos deixar de expressar nossos sinceros sentimentos para os vascaínos Gilbertinho, Marotte e Cia., Rogério, Gerson, Marcelo e Paulo Maia, entre outros. Desde já colocamos à inteira disposição a Taça de Campeão do Mundo, que se encontra na sede do Flamengo (Gávea), para a visita dos vascaínos.

Vasco e Iate decidem o Estadual de Futsal

Chegou a hora da grande final. No melhor Campeonato Estadual de Futsal dos últimos tempos, a recém formada equipe do Vasco, que dispõe de craques da Seleção Brasileira como Lavoisier, Joan e Cacau, quer desbancar de vez o Iate Kaiser, que vive uma ótima fase, sob o comando do novo técnico Ricardo Lucena, que assumiu a equipe após a perda do Campeonato Metropolitano para o Flamengo.

A decisão será disputada neste domingo, dia 6, às 11 horas, no Complexo Esportivo



Cacau, uma das armas do Vasco nesta final.

Miécimo Silva (Algodão), em Campo Grande, com transmissão pela SporTV (tv por assinatura).

Real Madri desfez o sonho vascaíno



Raul dribla dois zagueiros e chuta para marcar o gol do título.

O sonho acalentado pelo Vasco durante mais de um mês acabou na última terça-feira. Depois de empatar com um belo gol de Juninho, no seu melhor momento de um jogo que não chegou a empolgar como deve acontecer numa grande final, o Vasco bobou e Raul empatou aos 34 minutos do segundo tempo, deixando a defesa vascaína no chão com dois dribles desconcertantes. Metade desse gol deve ser creditado a esse magnífico meio-campo Sedorf, que deixou Raul na cara do gol numa bola longa enfiada para o atacante com absoluta precisão.

Se no primeiro tempo o Vasco tivesse jogado o que jogou no segundo, quando partiu pra cima do Real mostran-

do o seu futebol de toques e deslocamentos rápidos, certamente o resultado desta partida teria sido outro. No primeiro tempo, o time de Antonio Lopes revelou-se apático, preguiçoso, inseguro. Não foi capaz de explodir, dando a impressão aos inúmeros torcedores que aqui ficaram torcendo por sua vitória, de que temiam o Real Madrid - um time de craques, sim, mas do meio-campo pra frente. Sua defesa é frágil, vulnerável, o que o próprio Vasco nos provou quando decidiu jogar o seu futebol, durante uns 25 minutos do segundo tempo.

A registrar, como fato negativo, e denunciador de que até no esporte estamos desatregados - é bom lembrar que

o Vasco estava em Tóquio representando o futebol brasileiro e não apenas a colina de São Januário -, é que a torcida contra foi uma grandeza, sobretudo da parte de flamenguistas, que até pela razão de já terem conquistado o título mundial em 1981, deveriam, com a elevação supostamente existente naqueles que já foram campeões um dia, ter dado o seu apoio ao excelente esquadrão cruzmaltino que nos representou nesta final do Campeonato Mundial Interclubes de 98.

No gol incrível perdido por Felipe, em magistral jogada individual, ficou patente que os mal fluidos dos que torceram contra contaminaram os ares de Tóquio.

ALEX SPORTS

MATERIAL ESPORTIVO & ACESSÓRIOS

Gente que leva a vida na esportiva frequenta sempre este endereço:

Rua Otávio Tarquino, 238
Loja 8 - Nova Iguauçu

667-5452