

## Secretaria vai homenagear Destaques da Cultura em 93

Em face da banalização cultural que vem ocorrendo nos últimos anos, a Secretaria Municipal de Cultura, Esporte e Lazer, por intermédio do seu titular, Prof. Paulo de Tarso (o Paulinho Leopoldo), não está medindo esforços no sentido de resgatar os valores culturais esquecidos pela memória iguaçuana. E mais: todo esse esforço dirige-se para o objetivo de fazer de Nova Iguaçu a capital cultural da Baixada.

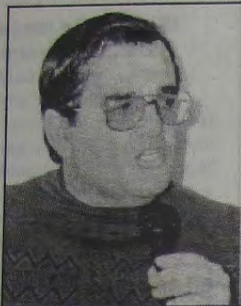

Paulinho Leopoldo

Entre os diversos projetos esportivos e culturais programados pela Secretaria encontra-se o prêmio **Destaques da Cultura** no ano de 1998, que será definido a partir da eleição da qual participarão todos os jornalistas que atuam em Nova Iguaçu.

Na noite de segunda-feira (dia 23), o segundo encontro dos jornalistas se deu na Churrascaria Rodeio, onde todos os representantes dos veículos de comunicação que estavam presentes, além de diversos assessores de imprensa das mais variadas instituições, decidiram, em consenso, premiar os seguintes setores: Artes Plásticas, Artes Cênicas, Expressão Corporal (Dança), Cinema, Preservação da Memória Cultural, Ensino, Instituição de Assistência Social, Esporte, Música, Literatura, Gastronomia e, como homenagem especial, a casa de espetáculos Riosampa.

Segundo Paulinho Leopoldo, "o resultado da premiação só será divulgado no dia da entrega dos troféus, a ser realizada na data comemorativa da

fundação da cidade, ou seja, em 15 de janeiro, quando na ocasião também realizaremos o Baile da Cidade". Paulinho destacou ainda que "este tipo de evento torna-se, para nós que trabalhamos com cultura, não apenas um merecido reconhecimento a estas pessoas e entidades que contribuem para o desenvolvimento de nossa cidade, mas também uma oportunidade de revelar a toda a sociedade iguaçuana, todos os valores culturais deste município".

Os troféus que serão oferecidos pela Secretaria de Cultura, Esporte e Lazer terão os seguintes patronos: Mauro Lemos de Azeredo (Artes Plásticas), Geraldo Ozanam F. Campos (Artes Cênicas), Marly Mattos (Expressão Corporal), Avelino de Azeredo (Preservação da Memória Cultural), Ruy Afrânio Peixoto (Ensino), Newton Gonçalves de Barros (Instituição de Assistência Social), Leônidas da Silva Barros (Esporte), Manoel Brilhante (Música) e Hercy Charpinel Gama (Literatura).

## Moradores da Rua Barros Junior protestam contra proibição de estacionamento

Esta semana a redação do Correio da Lavoura foi procurada por diversos comerciantes estabelecidos na Rua Dr. Barros Junior, todos visivelmente contrariados pelo fato de que o comércio está sendo muito prejudicado com a decisão da Coordenadoria do Sistema de Trânsito Municipal (COSITRAN), que proíbe o estacionamento de carros em ambos os lados daquela rua do centro da cidade.

Segundo Silvelir Sampaio Diniz, comerciante de um pequeno bar na Rua Dr. Barros Junior há cerca de seis anos, "as vendas estão caindo porque os nossos fregueses não podem estacionar seus carros para efetuarem suas compras tranquilamente. Esta situação - ressalta Silvelir - precisa ser revertida, no sentido de que se libere pelo menos um dos lados da rua para o estacionamento". *Conclui na página 3*



Na Barros Junior, segundo a Cositran, os carros só poderão permanecer estacionados por 15 minutos.

## Redução das passagens de ônibus Rodoviários acham a medida boa desde que a qualidade dos serviços seja mantida

Considerando as diversas atividades do Sindicato dos Trabalhadores em Transportes Rodoviários de Nova Iguaçu, neste ano de 1998 o setor administrativo da entidade registrou um crescimento substancial dos associados necessitados que precisam de assistência e tratamento médico. Para atender a esta numerosa demanda, o Sindicato dos Rodoviários dispõe de 30 profissionais em seu departamento médico-ambulatorial.

O presidente Jorge Medeiros Freitas ressalta que a atuação do Sindicato está concentrada em priorizar o atendimento em serviços nos setores de saúde, educação e lazer. Com relação a saúde, o fato relevante é o projeto para a construção de um prédio de dez andares. Situada próxima à sede administrativa da entidade, na Rua Antonio Rabelo Guimarães, centro de Nova Iguaçu, a Clínica deverá estar pronta até o ano 2000.

Atualmente, em média, são efetuadas 300 consultas por dia, na parte clínica e em serviços de Odontologia. O Departamento Médico está dividido desta maneira: Cardiologia (a mais solicitada); Pediatria e Ginecologia, além de assistência em Odontologia e Oftalmologia. Para os casos de emergência que exigem transferência e encaminhamento dos associados, o

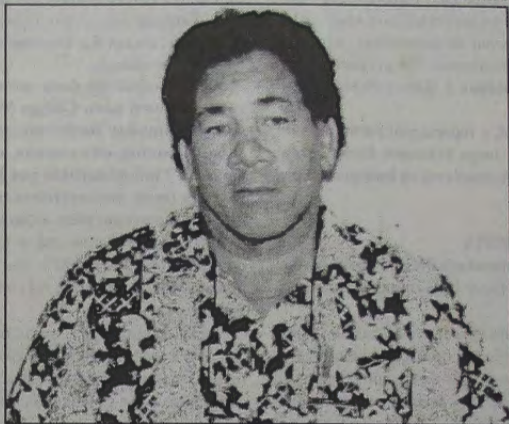

Jorge Medeiros Freitas

Sindicato dos Rodoviários possui duas ambulâncias, sendo que um dos veículos é plenamente equipado com instrumentos utilizados nas Unidades de Tratamento Intensivo (UTI). Sobre este aspecto, a entidade mantém convênios com a Associação de Caridade Hospital Iguaçu, Santa Casa de Misericórdia e Hospital Geral de Bonsucesso. Paralelamente a isso, Jorge Medeiros Freitas revelou ainda que, periodicamente, são realizadas campanhas de orientação médica, especialmente sobre hipertensão arterial, em atenção aos associados de idade avançada, mesmo que estejam na condição de aposentados.

*Continua na página 2*

## Bornier defende a privatização da CEDAE

O Prefeito Nelson Bornier revelou esta semana, reportando-se à entrevista concedida pelo deputado eleito, Artur Messias (PT), ao CL na última edição, sobre a decisão do Governo do Estado de privatizar a Cedae na próxima segunda-feira, "que a manutenção, pelo Estado, da prestação de serviços de água e esgoto só serve aos interesses dos marajás existentes na empresa estatal e aos políticos fisiológicos da coligação que elegeu Anthony Garotinho".

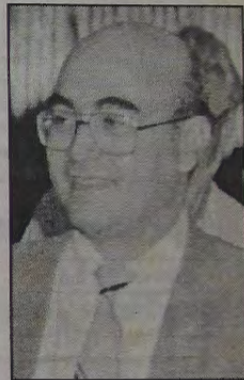

Nelson Bornier

Bornier está confiante na privatização porque, segundo ele, "o leilão da Cedae, segunda-feira agora, está protegido pelos atos legais tomados pelo governador Marcello Alencar. Não tenho dúvidas - disse Bornier - que Nova Iguaçu será beneficiada pela privatização da Cedae, já que os recursos que o Município receberá, a título de indenização, serão utilizados na realização de obras de infra-estrutura em praticamente todos os bairros até o ano 2000. O Prefeito de Nova Iguaçu observou ainda que os deputados que são contra a privatização, "na verdade não querem enfrentar a realidade de um serviço público que não vem sendo prestado há anos pela Cedae".

Ao se referir às críticas de Messias a Marcello Alencar, pela insistência do Governador em privatizar a Cedae, Bornier é de opinião que o deputado petista "já está rezando na cartilha de Sérgio Cabral". E finalizou dizendo: "Os atuais deputados estaduais que aprovam o Programa Estadual de Privatização, no qual a Cedae está incluída, são os mesmos que agora, de modo incoerente, aprovaram um Decreto Legislativo com a finalidade de não permitir que a Cedae vá a leilão na próxima segunda-feira.

## Plano Estratégico promove I Ciclo de Palestras

Os coordenadores do Plano Estratégico do Desenvolvimento de Nova Iguaçu estiveram reunidos, na última segunda-feira, na sede da Setranspani (Sindicato das Empresas de Transporte Coletivo de Nova Iguaçu), quando decidiram pela realização do I Ciclo de palestras, denominado **Diálogo com o futuro**, e que será realizado no auditório do Instituto Iguaçuano de Ensino (Rua Bernardino Mello, 1171 - centro), das 18h30m às 21 horas, nos dias 30 de novembro, 7 e 14 de dezembro.

*Conclui na página 2*

## A pequena história de uma grande entidade

(página 2)

ney Crespo



**COLÉGIO - CURSO EQUIPE GRAU**

NOVA IGUAÇU: 667-1188 • NILÓPOLIS: 791-0476

"Da 5ª série ao Vestibular, uma lição de qualidade."



## Redução das passagens de ônibus Rodoviários acham a medida boa desde que a qualidade dos serviços seja mantida

conclusão da 1ª página

**Setor Jurídico** - É constituído de 12 advogados que atuam atendendo nas questões trabalhista, criminal, civil e, consequentemente, em recursos nas multas de trânsito e homologação.

**Departamento Social** - Localizado em Belford Roxo, a sede social é dotada de quadra, 2 piscinas, campo para a prática de futebol soquete e futsal. Mensalmente, o Sindicato fornece cesta básica de alimentos, promove excursões e bailes da terceira idade. Além do lazer, existe uma sala de treinamento de motoristas, especialmente em direção defensiva e auto-escola. Na preparação dos motoristas são utilizados dois ônibus e dois automóveis do tipo sedan.

Depois de sua explanação inicial, a reportagem partiu para um jogo de perguntas e respostas com Jorge Medeiros Freitas, sobre fatos e situações da hora presente que envolvem os transportes coletivos, o rodoviário especialmente.

### A ENTREVISTA

**CL - Como o senhor recebeu a anunciada decisão do futuro Governador Anthony Garotinho, de fazer baixar o custo das passagens na área do Grande Rio?**

**JMF** - Recebi a notícia com muito agrado e entusiasmo. Afinal de contas, são aproximadamente 98% da população que utiliza os ônibus. Concorro com a redução dos preços desde que prevaleça a boa qualidade do serviço, e, com isso, logicamente, os passageiros não sejam prejudicados no quesito conforto. Certamente esta atitude vai melhorar a condição social do povo.

**CL - Até os usuários já perceberam (muitos até indignados) que a implantação das catracas eletrônicas nos ônibus vai pro-**

**vocar o aumento do desemprego. Como solucionar essa questão politicamente, no consequente confronto com o Sindicato patronal?**

**JMF** - Apesar de considerar este fato inevitável, devido ao processo acelerado de industrialização mecânica em detrimento do ser humano que "eles" chamam de globalização econômica. Portanto, antes de adotar as catracas eletrônicas os empresários do setor automotivo e o Governo deveriam ter consciência de que isso significa estar diante de um caótico problema social, isto é, são 18 mil profissionais na "Dança dos Desempregados". Em suma, isso é algo para acontecer no futuro.

**CL - As decisões desta semana, de aplicação rigorosa do que regulamente o novo Código Nacional de Trânsito, ameaça, por sua vez, ampliar furiosamente o índice de desemprego. A imprensa apontou, esta semana, só no âmbito da capital do Estado, cerca de 7 mil motoristas que já estariam no limite de seus pontos para terem suas carteiras cassadas. Este rigor da lei vai atingir, em que proporções, a nossa região?**

**JMF** - Quem elaborou o novo Código Nacional de Trânsito constatou o seguinte: 90% dos incidentes são causados por falha humana; 6%, estradas em má conservação, e 4% devido a problemas mecânicos.

Antes de implantar o novo Código de Trânsito, o Governo deveria promover uma ampla e ostensiva campanha educacional. Existem muitas multas e faltam estradas. Num País onde a falta de escolaridade é uma coisa exorbitante, seria extremamente necessário educar e ensinar o povo.

O novo Código se transforma apenas numa fonte geradora de renda para o Estado e Municípios. Enfim, é um absurdo: existe mais punição baseada no "cassa-dinheiro" do que orientação.

## A pequena história de uma grande entidade

WAGNER BISPO

Almeida dos Santos

**H**á 35 anos, a Câmara de Dirigentes Lojistas de Nova Iguaçu (CDL-NI), era inaugurada numa pequena sala situada à Rua José Hipólito de Oliveira, no centro deste município. Naquela época, a entidade era conhecida apenas por sua atuação no Serviço de Proteção ao Crédito, que fora fundada em 23 de novembro de 1963, por um grupo de empresários da região. Esta atitude se deu em virtude do desenvolvimento do comércio iguaçuano e, consequentemente, o número de pessoas que se tornavam inadimplentes era maior que a proporção de crescimento da cidade, ou seja, um problema comum aos grandes centros empresariais.

Com um esforço que marca o espírito dos grandes empreendedores, a entidade chegou a funcionar com quatro salas em um prédio na Av. Nilo Peçanha, e logo depois, com sua credibilidade aumentando em meio aos comerciantes, novos sócios foram surgindo e, em 1988, a entidade inaugurou, na Av. Governador Portela, o seu prédio, local onde hoje funciona atendendo diversos sócios e amigos deste município.

Sempre num estilo moderno de administrar, a CDL-NI foi a primeira em todo território nacional a ter uma presidente mulher, Cecília Alves Borges, e recentemente automatizou todo o Serviço de Proteção ao Crédito. O



Flagrante da mesa que presidiu a solenidade de posse da diretoria da CDL, vendo-se ao centro o Prefeito Nelson Bornier e o presidente Walter Jordão Boscarino.

recente lançamento do seu cartão Vantagens, concede a cerca de 12 mil funcionários das empresas associadas à entidade, um crédito pré-aprovado.

No campo das artes, a manutenção de um espaço artístico cultural, em seu prédio, tem contemplado milhares de pessoas com as mais variadas exposições de diversos artistas da região. Tudo no propósito de difundir a cultura local, constituindo-se em um espaço alternativo para os artistas.

Hoje, madura e com trinta e cinco anos de prestação de serviços a Nova Iguaçu, sua meta para a virada do milênio se baseia numa nova estruturação, tanto em campanhas promocionais, como na qualidade da prestação dos serviços. E é por esse e por outros motivos mais que a equipe do Correio da Lavoura lhe parabeniza pelos seus 35 anos ininterruptos de atividades.

## Diva de Resende Soares Um ano de saudades

A família de **Diva de Resende Soares** convida parentes e amigos para a Missa em sua memória que será celebrada no dia 1º de dezembro (terça-feira próxima), às 19 horas, na Catedral de Santo Antonio, na Rua Marechal Floriano Peixoto.

E desde já agradece a todos aqueles que comparecerem a este ato de fé cristã.

Nova Iguaçu, 26.11.998

## José Lopes de Brito (Missa de 7º dia)

A Família do **Cap. José Lopes de Brito** convida amigos e demais parentes para a missa de 7º dia que será celebrada em intenção de sua boníssima alma, às 8 horas do próximo dia 1º de dezembro (terça-feira), às 8 horas, na Catedral de Santo Antonio de Jacutinga (Rua Marechal Floriano Peixoto, 2262 - Centro - Nova Iguaçu).

E desde já antecipa agradecimentos a todos aqueles que comparecerem a este ato de fé cristã.

Nova Iguaçu, 27.11.1998

## Plano Estratégico promove I Ciclo de Palestras

conclusão da 1ª página

Segundo seus organizadores, este I Ciclo de Palestras tem como objetivo resgatar a cidadania, a partir de um processo de conscientização e reconhecimento, por parte do indivíduo, do ambiente no qual está inserido, tornando-o desta forma parte integrante e fermenta de transformação que, naturalmente, viabilizará a implementação de uma política de investimentos nos planos social e urbano. Entre os palestrantes convidados, destacam-se o Secretário Municipal de Urbanismo e Meio Ambiente, Vicente Loureiro, que abordará o tema **Diretrizes Vigentes para o desenvolvimento da Cidade**, e o vice-Governador Luiz Paulo Corrêa da Rocha, que falará sobre **Circulação e Transporte em Nova Iguaçu**.

As datas e os temas do I Ciclo de Palestras ficaram assim definidas: **Dia 30.11** - I) Nova Iguaçu em Números; II) Projeto Iguaçu (Drenagem); III) O Desafio do saneamento (Água e Esgoto). **Dia 7.12** - I) O desafio de Urbanizar Nova Iguaçu; II) Qualidade de Vida em Nova Iguaçu; III) Diretrizes Vigentes para o Desenvolvimento. **Dia 14.12** - I) Infra-estrutura para o Desenvolvimento de Nova Iguaçu; II) Circulação e Transporte de Nova Iguaçu.

## FORUM DE INFORMÁTICA

Joaquim Carvalho



### Micrografix lança o NetworkCharter O software integrou desenho, busca e documentação de rede

A Micrografix, líder em desenvolvimento de softwares gráficos corporativos, de gerenciamento e de desenho de rede, está lançando o NetworkCharter. O software que integra o trabalho de busca, documentação e desenho de rede, é uma solução que permite aos profissionais da área de tecnologia de informação trabalhar totalmente integrados com suas redes.

A decisão da Micrografix de desenvolver o NetworkCharter aconteceu após verificar as dificuldades que executivos de pequenos e grandes negócios enfrentam para administrar os complexos sistemas de redes. Somando a isso, a competitividade do mercado obriga as companhias a se atualizarem constantemente aumentando, consequentemente, a carga de trabalho dos gerentes de tecnologia de informação.

O produto faz parte da nova estratégia da Micrografix que está direcionando seu foco de atuação ao mercado corporativo. O objetivo da empresa é criar softwares gráficos inteligentes, que atendam as necessidades das corporações de maneira organizada, através de uma solução que proporciona também redução de custos.

Segundo Tim Washer, diretor de mercado corporativo para a Access Media International, "o NetworkCharter, da Micrografix, valoriza o trabalho de desenho e configuração de rede automatizados. Ele fornece uma solução fácil de ser implantada e de resultados rápidos, principalmente para pequenos negócios".

Fundada em 1982, a Micrografix é fabricante do primeiro pacote gráfico completo para Microsoft Office e Windows. Depois de celebrar seu 16º aniversário, as operações globais da empresa atingem a América do Norte, Europa e vários mercados em crescimento da América Latina e da região Ásia/Pacífico. Durante sua trajetória de sucesso, a Micrografix criou softwares premiados como o American Greetings, CreateCard, Flowcharter, Graphics Suite, Designer, Picture Publisher, Simply 3D, Small Business Graphics and Print Studio, Webricity e Windows Draw.

Recentemente, lançou mais três produtos voltados para corporações: ISOCharter, Optima 2.5 e EnterpriseCharter. Hoje, a empresa pretende dar ênfase ao mercado latino-americano e trabalho no Brasil com dois distribuidores: Acorp e Ingrade Micro, peças-chaves para expansão da marca no país.

Fonte: Rodrigues & Freire - Comunicação

### Alô, Alô!!!

Para Márcio Fonseca, diretor do Colégio JF. Empresário que investe e privilegia as parcerias do nosso município.

Correspondência para esta coluna (via e-mail):  
cache@abeu.com.br

## CORREIO DA LAVOURA

JORNAL FUNDADO A 22 DE MARÇO DE 1917  
POR SILVINO DE AZEREDO  
REDAÇÃO E OFICINAS: R. LUIZA LAMBERT, 91  
TELEFAX: 667-3648 CEP 26.215-320

EDITOR CHEFE  
**ROBINSON BELEM DE AZEREDO**  
DIREÇÃO ADMINISTRATIVA  
**GERSON BELEM DE AZEREDO**  
PLANEJAMENTO GRÁFICO  
**NEY CRESPO**  
PROPAGANDA E MARKETING  
**ALMEIDA DOS SANTOS**

COLABORADORES:  
Arthur Cantalice, Elenira de Vasconcelos Silva, Ney Alberto, Adriano Santos (esportes), Celso Martins, Irio A. Weschenfelder, Sara Rozinda, Sonia Maria de Carvalho Barbosa, Edna Rodrigues e Flavio Rodrigues (diagramação e arte), Wagner Bispo (fotografia)

Editoração Eletrônica: StudyGraph - Tel/fax: 768-4391  
Fotolito e Impressão: GRÁFICA E EDITORA JORNAL HORA H  
Rua Alexander Gama Corrêa, 37 - Nova Iguaçu

## NEGÓCIO É O SEGUINTE

Arthur Cantalice

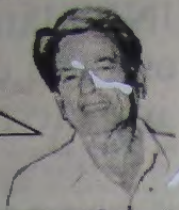

### Na lama com FHC

— Aí fomos ao presidente e ele falou: "Nós também já estamos investigando isso porque o pessoal de informação tá lá".

Este é um trecho da entrevista que o famigerado Luiz Carlos Mendonça de Barros, ex-presidente do BNDES e até outro dia Ministro das Comunicações, deu à revista IstoÉ, dias antes de sair do cargo. O título da entrevista: "O presidente sabia de tudo".

Quer dizer, o presidente viajante e entreguista sabia de tudo, mas ficou na moita. Segundo Luiz Carlos Mendonça de Barros, FHC disse a ele e ao André Lara Resende, então presidente do BNDES, que ouviu as fitas e que nelas não encontrou absolutamente nada de mais.

Vejam só como caminham as coisas nas altas esferas do poder federal comandado por FHC. Numa das fitas dá pra gente sentir o baixíssimo nível do linguajar de Luiz Carlos Mendonça de Barros. Numa das conversas telefônicas com André Lara Resende, o famigerado Luiz Carlos falou assim: "Se der merda, nós estamos todos juntos". Como deu, ele e seus parceiros de altíssimas aventuras nesse mar de lama das privatizações pediram demissão.

Pensando que o povo brasileiro é todo ele constituído por ingênuos e otários, o presidente viajante e entreguista lamentou a demissão do grupelho e afirmou isto: "Com a demissão, perde o país e perco eu". Mas, na realidade, a demissão teve o objetivo de afastar o fantasma da criação de uma Comissão Parlamentar de Inquérito (CPI), na qual todo esse mar de lama onde navegavam FHC e seus importantes assessores, poderia ser devidamente investigado.

Fazendo um manjado jogo-de-cena, jogando pra arquibancada, o presidente viajante e entreguista disse estar indignado por terem colocado grampos em telefones. Garantiu FHC que tudo será feito para colocar o mandante do grameamento e seus executores na cadeia.

**Negócio é o seguinte:** quanto aos escabrosos negócios envolvendo as impatrióticas privatizações, FHC faz de conta que isso não existiu.

### Pedro Simon

O senador gaúcho Pedro Simon (PMDB) fez um brilhante discurso quando o então Ministro das Comunicações Luiz Carlos Mendonça de Barros foi ao Senado para dar explicações sobre o mar de lama das privatizações. Pedro Simon, que iniciou sua trajetória de grande orador na política estudantil, mostrou ao famigerado Luiz Carlos que o melhor caminho seria renunciar ao cargo de Ministro das Comunicações.

Lamentavelmente, poucos dias depois, o mesmo Pedro Simon afirmou que toda aquela sujeira não arranhava a imagem de Fernando Henrique.

**Negócio é o seguinte:** o senador gaúcho tentou livrar a cara do presidente viajante e entreguista, cuja imagem está mais do que arranhada. Está suja de lama.

### De novo nos bastidores da ABI

Semana passada, escrevi que o jornalista e empresário (hoje mais empresário do que jornalista) André Motta Lima recebeu, dos cofres da ABI, em números redondos, R\$ 34 mil referentes a comissões. Logo alguém teve e gentileza de me enviar dados exatos devidamente copiados de uma Ata da reunião da Diretoria da ABI realizada dia 20 de outubro: "Foi repassada à firma Motta Lima Produções e Comunicações Ltda. a importância de R\$ 27.536,72, referente ao saldo de seu crédito relativo à edição especial do **Jornal da ABI**. Por outro lado, o tesoureiro José Peroba adiantou que a Volkswagen do Brasil já depositou, na conta da ABI, a quantia de R\$ 27 mil, referente à participação da empresa no projeto do site da ABI na Internet. A firma de André Motta Lima tem direito a um repasse de R\$ 5.400,00 sobre o valor depositado".

Além da comissão em cima do que pagou a Volks, esse bom moço chamado André Motta Lima vai receber outra bolada em cima do que pagará a Souza Cruz. Como dizia o falecido Ibrahim Sued, em sociedade tudo se sabe. E tem mais: sócios da ABI solicitaram à Diretoria que mande publicar no **Jornal da ABI** o contrato assinado com a Souza Cruz, os pareceres do Consultor Jurídico e da Comissão Fiscal e a decisão do Conselho Administrativo sobre tal contrato. Nos bastidores da ABI, há rumores de que a Souza Cruz, numa das cláusulas, exige sigilo absoluto. Cadê a tal transparência?

## PERFIL

# José David

Luiz Martins de Azeredo

### A saudade é a memória do coração (Coelho Neto)

Nascido a 16 de janeiro de 1895, na localidade de Chic-Chic, no Líbano, país do Oriente Médio, José David, filho de David Salomão Saad e Sada Cury Saad, veio para a velha Maxambomba em 1912 e foi recebido com alegria na casa de seus primos, Salim Pedro e Nura Salim Pedro, que já se encontravam aqui havia algum tempo. E ali ficou recebendo os conselhos, a orientação e carinho daqueles parentes amáveis, acolhedores. Com seus 17 anos, cheio de vida e muito entusiasmo para o trabalho, logo se entregou à dura tarefa de mascate, percorrendo as vizinhanças da cidade, como Cabuçu e Marapicu, e indo mais além como Morro Agudo, Austin, Queimados e Belém, hoje Japeri, a oferecer para compra as mercadorias que levava de casa em casa, tais como objetos manufaturados, panos, jóias etc., sempre com muita dificuldade em comunicar-se com os futuros fregueses, que pouco ou nada o entendiam e vice-versa. Mas com jeitinho todo especial, gentil, cativante e respeitoso, foi conquistando toda gente, fazendo de cada freguês um amigo certo, pois a maioria passou a compreender, a entender que aquele jovem lutava denodadamente pela sua sobrevivência, entregando-se de corpo e alma àquele negócio pequeno, modesto, mas franco, sincero.

José David, determinado, seguro do que pretendia: vencer, foi progredindo, tanto que a primeira fase de seu labor passou sem durar muito. Estabeleceu-se em sociedade com Pedro e Miguel Geara, instalando a Casa Violeta, de armário. E mais: desfeita a sociedade em 1929, estabeleceu-se em seguida com negócio próprio, no mesmo ramo, abrindo a Casa David, na Rua Marechal Floriano Peixoto, 15 - B, hoje nº 2047, onde permaneceria até 1972, ao completar 43 anos de trabalho efetivo, dedicado. E quantos amigos e admiradores não granjeou assim!

José David casou-se a 10 de novembro de 1932 com Emilia Baroud, que lhe deu cinco filhos: José David Baroud Filho, técnico de administração da Petrobrás, e Sada, Maria,



Seu David e D. Emilia atrás do balcão da antiga Casa David, ponto de referência obrigatória no ramo de tecidos e armário, no tradicional comércio da Av. Marechal Floriano. (Foto do arquivo de Sada Baroud David).

Salomão e Felipe Baroud David (falecido), professores.

Integrado assim não só no comércio, mas ainda na sociedade local, José David tornou-se sócio fundador do E.C. Iguazu (matrícula nº 47); um dos fundadores da Liga Católica, quase sempre convidado para participar da comissão de festeiros de Santo Antônio; exímio jogador de bilhar, vencendo várias vezes torneios realizados no antigo Bar do Soma; proprietário ainda, ao tempo dos laranjais em flor, de uma chácara em Caramujos, hoje Engenheiro Pedreira. Era membro efetivo da Missão Maronita do Brasil, sediada no Rio de Janeiro.

Após longa enfermidade, José David faleceu nesta cidade a 29 de julho de 1975, deixando consternados o comércio e a sociedade iguaçuana, esta que havia acolhido com simpatia o jovem mascate libanês e que chegaria a respeitá-lo como chefe de família exemplar e negociante probo, a querer-lhe bem por sua integridade de caráter.

Hoje seu compatriota, o notável poeta-filósofo Kahlil Gibran, diria com certeza: "Ele está onde nossos olhos e ouvidos não podem alcançar. Sua morada agora é no mundo do espírito, cujos habitantes também dele muito necessitam".

## Moradores da Rua Barros Junior protestam contra proibição de estacionamento

conclusão da 1ª página

Outro argumento utilizado pelos comerciantes instalados na Rua Dr. Barros Junior é o de que na Rua Otávio Tarquínio, por exemplo, onde existem terminais de várias linhas de ônibus, ainda é permitido o estacionamento do lado esquerdo, bem como na Av. Nilo Peçanha que, mesmo tendo muito mais movimento do que a Barros Junior, permite-se o estacionamento no lado direito. Isto sem contar com as ruas D. Walmor e Amaral Peixoto, onde se verifica o estacionamento nas duas laterais.

O que diz a COSITRAN  
Segundo o Coordenador do

Sistema de Trânsito, Jamil Rime Bacher, "esta situação é muito delicada. Para resolvê-la, já pedimos a confecção de vinte placas que serão colocadas nestas ruas onde o problema tem ocorrido. Essas placas vão balizar o estacionamento, que será permitido por um período de quinze minutos, sendo que neste caso o motorista deverá deixar o pisca-alerta ligado. Sendo assim, o motorista só será multado se ultrapassar o tempo permitido de quinze minutos".

Esta prática, no entanto, só será tolerada até a aprovação do Projeto Vaga Certa, segundo o qual o motorista, de posse de um cartão que poderá ser adquirido

nas bancas de jornais ou loterias, terá fixado o tempo em que poderá ficar estacionado nas áreas previamente demarcadas pela COSITRAN. "Só que este Projeto - disse Jamil - ainda se encontra em fase de estudos, só devendo ser aplicado a partir de janeiro do ano que vem. Enquanto isto não acontece, iremos instalar as tais placas referidas anteriormente, que permitem o estacionamento por quinze minutos. Mas para tanto - alerta - é preciso que os próprios motoristas e comerciantes destas ruas colaborem, no sentido de observarem o tempo exato de permanência dos veículos estacionados".

## Andando por aí

João da Rua



### Falta polícia na Baixada

Deu no jornal O Dia, de domingo passado, que a Baixada só tem um policial para cada 1.092 habitantes. É uma estatística das mais alarmantes, quando sabemos que a violência cresce dia após dia. Este é mais um desafio para o governador eleito Antony Garotinho, que não pode contratar mais policiais. A saída é tentar remanejar o pessoal do serviço burocrático para as ruas de todo o Estado, principalmente na Baixada. O déficit hoje é de 10 mil policiais em todo o Estado.

Desse jeito, vai ficar difícil a Baixada vencer o estigma de terra sem lei.

### Infrações poderão demitir 7 mil motoristas de ônibus

Uma coisa boa do novo Código Nacional de Trânsito poderá trazer em benefício dos usuários: a punição dos maus profissionais do volante que não respeitam as leis do trânsito, nem os passageiros. A medida prevê a suspensão da carteira do infrator que acumular mais de 20 pontos no prontuário do Detran. As empresas de ônibus programam para o mês que vem o começo das demissões, por justa causa, dos empregados que perderem a carteira. Ao todo, são 7 mil infratores de um universo de 22 mil motoristas no Rio. A medida depende apenas do convênio entre a Prefeitura e o Estado, a ser firmado nos próximos dez dias. O Sindicato dos Rodoviários reconhece que 7 mil motoristas têm mais de 20 pontos acumulados, mas pede anistia e ameaça com greve.

### Não basta ser pai, tem que participar

O juiz Siro Darlan agora vai responsabilizar o pai do menor ou adolescente que for flagrado fazendo uso de bebidas alcoólicas. Já não é sem tempo. A lei é antiga, mas somente punia a quem vendia. É preciso dividir as responsabilidades, inclusive até em caso de delito do menor infrator. Fazer filho e jogar no mundo é fácil. Já bastam os problemas existentes na sociedade com os rebeldes sem causa e os menores abandonados.

### FHC e os homens de colarinho branco

A dependência da política neo-liberal, de doação do patrimônio estatal através da farsa das privatizações, mergulhou o País numa crise econômica e social sem precedentes. Agora vem o escândalo dos grampos (privatizações das teles) para desviar a atenção do povo. Mas as medidas provisórias estão aí para aprofundar mais o desemprego. Ao contrário do prometido, não vão diminuir o déficit fiscal, porque o pacote de governo resume-se a uma decisão de fachada, que garante o pagamento dos juros da dívida aos agiotes internacionais, levando cada vez mais o Brasil para o fundo do poço.

• MEDICINA & SAÚDE

Feelings

Dra. Rosa Maria Facuri Raphael

Consegue alguém descrever um sentimento?...

Muitos têm tentado, pretensiosos, e na maioria das vezes a frustração é o resultado dessa ousadia de pretender transformar em palavras o que é apenas difusa e confusamente experimentado.

Concebemos o ser humano como um sistema idêntico a todos os outros do Universo, trilhando os mesmos padrões que regem todo organismo natural que o cerca, sem sequer aperceber-se disso.

Somos cristais, com facetas opostas e complementares, acreditando apenas "bons" ou "maus", e que na vivência predominante de um ou outro padrão de comportamento, fica definitiva e seguramente excluído o seu oposto dentro de nós. Por esse motivo, sentimentos pouco aceitáveis sempre são relegados à inconsciência, ou projetados como sendo "do outro", e na maioria das vezes fantasiados como dirigidos a nós.

Mas existem pessoas que fazem exatamente o contrário, percebendo apenas o que há de "ruim" em si mesmos, e rotulando-se a partir daí como "maus", não acreditando terem direito à sua quota de alegria nessa vida.

A verdade é que não somos exclusivamente nem uma coisa, nem outra. Temos em nós o potencial para todas as "bondades" e "maldades" do mundo, precisando sabermos utilizá-lo de forma positiva e harmônica.

Seria bastante útil, a nível de auto-conhecimento, e portanto de possibilidade de crescimento, se tivéssemos o hábito de tentar identificar gradativamente (porque não é uma coisa que se consiga rapidamente) os nossos sentimentos, a partir das próprias vivências, do ponto de vista de quem sente e percebe estar sentindo, de dentro para fora, sem censura ou crítica formal.

Vamos tentar, mesmo que seja por breve espaço de tempo.

**Frustração:** subitamente a impressão de haver-se envelhe-

cido por dentro e por fora. Um cansaço enorme, somente comparado àquele de quem andou muito tempo por uma estrada, empurrado pela antecipação do aconchego do abraço na chegada, que enfim lhe fará julgar que valeu a pena ter insistido, apesar de todos os momentos em que pensou em desistir, e de repente descobre que essa não era a estrada: a correta ele deixou há muitos quilômetros atrás, precisando então retornar e recomeçar, se ainda lhe restarem forças.

**Inveja:** escutar ou assistir ao sucesso do outro, mesmo que muito amigo, tentando não perceber, mas sem conseguir, uma sensação de pequenez tomando conta de todo nosso ser. Uma espécie de vergonha por não poder estar relatando o mesmo. Sobrevem todas as sensações descritas no item acima.

**Ódio:** como se uma onda vermelha e quente fosse nos varrendo, de baixo para cima, até atordoar a razão e entorpecer os sentidos, tornando-nos capazes dos maiores desatinos, ou apenas da certeza de que, por um milésimo de grau, poderíamos cometê-los. A posterior consciência de que um monstro coabita em nós, apesar de acorrentado.

**Ciúme:** uma necessidade quase compulsiva de descobrir algo que jamais gostaríamos de descobrir, porque isso nos levaria à perda da ilusão e do sonho. Uma sensação de estar acorrentado a essa necessidade, como uma idéia fixa que deixa todos os outros assuntos e compromissos em segundo plano. Um tremor pré-orgásmico, toda vez que algo parece estar indicando uma traição, levando-nos a sair passionalmente em busca da confirmação, que não ocorrendo, causa uma intensa sensação de alívio e cansaço. Uma constante insegurança, acompanhada do sentimento de perda iminente.

*É assim que você vivencia esses sentimentos?... Se não, preste atenção em como eles ocorrem em você mesmo.*

**OBS:** Os leitores que queiram dirigir perguntas a essa coluna podem ligar para o telefone 768-4684.

UNIG lança curso de Mestrado em Educação inédito na Baixada

A Faculdade de Educação e Letras da Universidade Iguaçú (FAEL) está com suas inscrições abertas para os exames de seleção ao Curso de Mestrado em Educação, na área de concentração em Tecnologia Educacional. As aulas terão início em março de 99.

Segundo seus organizadores, "trata-se de Curso inédito na Baixada, para o qual serão oferecidas trinta vagas". Poderão se inscrever todos os portadores de diploma de curso superior em qualquer área. O processo de seleção será efetuado em quatro etapas:

prova escrita eliminatória; prova de proficiência em língua estrangeira; análise do curriculum vitae e entrevista com a banca examinadora.

As inscrições terminam no próximo dia 10 de dezembro e poderão ser feitas na própria Faculdade de Educação e Letras da UNIG (Campus I, Av. Abílio Augusto Távora, 2134). A FAEL está localizada no Bloco D e o horário de atendimento é de segunda a sexta-feira, das 9 às 21 horas. Maiores informações pelo telefone 667-2046. As provas serão realizadas em janeiro.

Violeta Pimenta Vieira (Dona Violinha)

Vítima de derrame cerebral, veio a falecer na madrugada do último dia 20 (sexta-feira), a Sra. Violeta Pimenta Vieira.

Dona Violinha, como era carinhosamente tratada pelos seus parentes e pessoas mais íntimas, contava 86 anos de idade. Iguaçua de origem, aqui nasceu em 1912, na velha Estrada de Madureira. Dona Violinha era viúva do antigo comerciante João Vieira Fernandes, estabelecido muitos anos na Rua Mal. Floriano, com negócio do ramo de louças, ferragens e materiais elétricos. João Vieira chegou a presidir a Associação Comercial e Industrial de Nova Iguaçu e o Sindicato do Comércio Varejista.

Dona Violinha teve dois filhos: Vladimir (já falecido) e o engenheiro Valmir Vieira Fernandes, os quais lhe deram quatro netos. Seu sepultamento se deu no mesmo dia do seu falecimento, 20, às 16h30m, no Cemitério de Nova Iguaçu, com grande acompanhamento de amigos e parentes.



INDICADOR MÉDICO

MÉDICOS • DENTISTAS • PSICÓLOGOS  
CLÍNICAS LABORATÓRIOS • ÓTICAS  
FARMÁCIAS • SERVIÇOS

Nesses 39 anos, nossa melhor recordação é você

Clínica de Saúde Nossa Senhora de Fátima  
567-3415

Ser previdente é estar sempre assim!



Dr. Ivan Fonseca  
Cirurgião-Dentista CRO/RJ - 2054

CLÍNICA GERAL - PERIODONTIA - RX  
3ª, 4ª E 5ª feira, das 08 às 12 horas e das 14 às 18 horas.  
Mantém convênios

Estrada Feliciano Sodré, 2139 - salas 5, 7 e 9.  
Tel.: 796-2804 - Mesquita - Nova Iguaçu - RJ

Dr. José Maria de Azevedo

CLÍNICA DE CIRURGIA PLÁSTICA

- LIPOASPIRAÇÃO de gordura localizada no abdome, cintura, culote, coxas, nádegas, costas, axilas, papadas, mama grande de homem, etc.
- PLÁSTICA DE MAMA para aumentar, diminuir, enrijecimento, tumores, câncer.
- PLÁSTICA DO ABDOME para diminuição, estrias, flacidez, depressões, cicatrizes.
- PLÁSTICA DE NARIZ para diminuir, aumentar, desvios, fraturas, desvio de septo.
- PLÁSTICA DA FACE total, testa, lateral, pálpebras, queixo, peeling.
- PLÁSTICA DE tatuagens, cicatrizes, tumores de pele, queimadura.

CONSULTAS  
768-0313

RUA BERNARDINO DE MELLO, 1399 / 304 (Centro Médico) - N. IGUAÇU - Terças e quintas das 15 às 19:00 horas

MEDCOR

SERVIÇOS DIAGNÓSTICOS

SEU CORAÇÃO  
MERECE SER  
BEM TRATADO

M.A.P.A.

HOLTER 24H

CARDIOLOGIA

768-4684

TESTE DE ESFORÇO

ECOCARDIOGRAMA

ELETROCARDIOGRAMA



AV. MAL. FLORIANO PEIXOTO, 2190, SALA 206 A 208  
CENTRO - NOVA IGUAÇU - RJ

ÓTICA ALEMÃ

DETLING & CIA. LTDA.

- ÓCULOS MODERNOS
- CONSERTOS
- OFICINA PRÓPRIA
- SERVIÇO RÁPIDO E EFICIENTE

AVIAMOS RECEITAS  
PARA O MESMO DIA

Rua Otávio Tarquínio, 61 - Nova Iguaçu - RJ



Mantenha sua saúde em dia. Leia o

INDICADOR MÉDICO

## Cultura, Lazer & Variedades



### Baile de Gala festeja o 8º aniversário da Riosampa

Uma noite de muito glamour. Assim está prometendo ser o dia 2 de dezembro (quarta-feira), oportunidade em que a Orquestra Tupy entrará em cena na Riosampa para uma apresentação que fará parte da programação comemorativa do 8º aniversário da casa de shows de maior referência da região do Grande Rio.

O Baile de Gala está prometendo reunir no salão da Riosampa socialites e os muitos empresários que também fazem parte da história da casa. A Orquestra Tupy virá sob a direção do maestro Bruno Rodrigues, que hoje se orgulha de erguer a batuta no comando do conjunto orquestral mais premiado da América Latina.

#### Ficha técnica

Data: 2 de dezembro. Horário: 20 horas. Local: Riosampa. Endereço: Via Dutra, Km 14, Nova Iguaçu. Preços: R\$ 50,00 (mesa com quatro lugares) e R\$ 150,00 (camarote com dez lugares). Traje: esporte fino.

### HÁ PRECISAMENTE MEIO SÉCULO... Registrava em suas colunas o CL

O movimento da Campanha Pró Maternidade de Iguaçu tem, na sua idealizadora, a preocupação de solicitar o apoio e a colaboração de várias damas da sociedade iguaçuana. Na impossibilidade de se dirigir pessoalmente à mulher de nossa terra, a professora Elza apela para a imprensa, no sentido de conseguir a cooperação de um maior número possível de senhoras para trabalhar neste movimento de caráter puramente filantrópico. Atendendo à convocação da professora Elza, passam a contribuir na Campanha, distribuídas em várias comissões, as senhoras e senhoritas da nossa comunidade, a seguir relacionadas:

- Arrecadação de bebidas e comestíveis - Henriqueta Costa, Maria de Souza Araújo, Hermínia Berçot de Matos e Nilza Matos.

- Para providenciar 20 mesas e 80 cadeiras, jarras, flores, toalhas, copos, bandejas etc. - Castorina Pires, Anélia Duccini Brito, Laís Cartaxo e Guilhermina Borghi.

- Ponte artística, organização e ensaio, instalação do palco e artistas e música - Brisabela Paladino, Carmen Cabral e Altiva Cardozo Wanzeller.

- Barracas, iluminação, instalação de alto falante - Maria de Lourdes Almeida Pereira, Maria Pereira e Aurora Marques.

- Propaganda e difusão da festa, noticiário e ornamentação - Maria Barbosa de Moura, Eudídice Baroni, Iracema Junqueira e Isaura Balesdent.

- Coroa da rainha, fotografias - Gioconda Baroni Rolo.

Dentro da Campanha, para o Concurso da "Rainha das Baianas", acham-se inscritas as seguintes candidatas: Fernandinha

de Araújo, Ruth Cartaxo, Maria Aparecida Barbosa de Araújo, Anolga da Silva, Nicéa Augusto de Campos, Dilcéa Marques, Vera Baroni, Nilza Rodrigues da Silva, Arlete Nogueira, Norma Baroni e Eddy Leila Borghi.

\*\*\*

O Cap. Coraci de Souza Ferreira, novo Delegado de Polícia neste Município, revela ao CL que várias pessoas munidas de documentos falsos, estão se fazendo passar como autoridades policiais e, como tal, agindo por sua conta própria e interesse. Por intermédio deste semanário, o Cap. Coraci de Souza Ferreira adverte a população que só pertencem à Polícia, neste caso, os investigadores extras e os auxiliares de Polícia, portadores de carteira assinada pela atual Secretaria de Segurança Pública nesse Estado.

\*\*\*

Em reunião extraordinária realizada dia 25 (quinta-feira) à noite, sob a presidência do Sr. Nelson Soares, é eleito para preencher a vaga na presidência do Conselho Administrativo, deixada pelo Sr. Alberto Nogueira Neto, o Dr. Luiz Guimarães, que teve um sério concorrente na pessoa do Cel. Nicolau Rodrigues da Silva. Entre outras deliberações do Conselho, registra-se a ratificação dos atos do vice-presidente em exercício, Dr. Humberto Gentil Baroni, e a aprovação de um voto de louvor por sua atitude imparcial e correta enquanto esteve presidindo o clube alvinegro.

\*\*\*

O Cine Verde anuncia para domingo, dia 28: jornais Nacional e da Fox, um desenho, o faroeste "Terra de Paixões", com Randolph Scott e Barbara Britton, e o final do filme em série "O misterioso Dr. Satan".

### TEATRO INFANTIL

## Revivendo as brincadeiras de roda

Devido ao grande sucesso obtido, a peça **O Segredo do Curumim** continuará sendo exibida no Teatro SESC-Nova Iguaçu até o mês de janeiro do próximo ano. Com o prolongamento da temporada, as crianças poderão assim aproveitar melhor o período das férias escolares.

Escrita por Flávio Freitas, a peça infantil "O Segredo do Curumim" é dirigida por Jorge Adler. Sábado e domingo, às 17 horas.



Patrícia Manes, Josy Louzada, Ricardo Gadelha e William Rodrigues, numa sequência de "O Segredo do Curumim". Luiz Marzullo e Arthur Cotrim completam o elenco.



### CINEMA

● CINE CENTER 1 - "Santo homem" (2ª semana), com Eddie Murphy e "Tiro e queda" (2ª semana). Censura: livre. Horário: 13h30m - 15h - 16h30m - 18h - 19h30m e 21 horas.

● CINE CENTER 2 - Filme pornô. Censura: 18 anos. Horário: 13h - 15h - 17h - 19h e 21 horas. Iguaçu Center. Av. Marechal Floriano Peixoto, 1.480 - Tel.: 768-0767.

#### TOP SHOPPING

Grupo Severiano Ribeiro - Tel.: 667-2241

● IGUAÇU TOP 1 - "Lenda urbana" (lançamento). Censura: 14 anos. Horário: 14h40m - 16h40m - 18h40m e 20h40m.

● IGUAÇU TOP 2 - "FormiguinhaZ" (3ª semana), desenho animado. Censura: livre. Horário: 14h30m - 16h20m - 18h10m e 20 horas.

● IGUAÇU TOP 3 - "Santo homem" (2ª semana), com Eddie Murphy. Censura: 10 anos. Cópia dublada. Horário: 15h50m - 18h10m e 20h30m.



### CORREIO DO DISCO

Jarbas Gonçalves

#### Cleopatra

O grupo Cleopatra é formado por três irmãs de Moss Side, Manchester, que rapidamente estão se tornando uma das sensações da música pop britânica. Considerado o grupo "da vez" de 1998 por importantes publicações da imprensa britânica, as meninas subiram como foguete nas paradas, alcançando a terceira posição na Inglaterra com o single de estréia "Cleopatra's Theme" e já venderam mais de 200 mil cópias na Grã-Bretanha.



#### Grupo Raça

O Grupo Raça chega ao décimo CD da carreira, agora em nova casa. Mudou o Raça, mudou a gravadora. Marley e Mongol, fundadores do grupo, continuam ao lado de Paulinho e Totonho, recebendo os dois mais novos integrantes: Herlon e Bruno. Com arranjos e produção de Jorge Cardoso, o CD está bem a cara do Raça. Afinal de contas, quem mais poderia conhecer o grupo do que seu primeiro produtor?

Dos 10 CDs lançados pelo Raça nove foram produzidos por Jorge Cardoso. Ele conhece o molho do grupo, sua ginga, seu jeito... Por isso, todas as músicas do repertório desse primeiro CD pela Sony Music caíram como uma luva.

#### Swing Moleque

Em 1994, um grupo de amigos se reunia nos finais de semana para tocar pagode, no bairro da Caixa D'Água, em Salvador. Alguém ouviu, gostou e eles foram convidados para se apresentar em bares da cidade. Nascia o Swing Moleque. São nove integrantes sendo dois vocalistas e três dançarinos - dois rapazes e uma moça. O grupo acaba de lançar, via RGE, seu CD "É Coisa da Bahia", para aqueles que gostam de boa música e não querem ficar fora das novas tendências.

#### Luis Miguel



A gravadora Continental East West está lançando, juntos numa mesma caixa, os três CDs (Romance, Segundo Romance e Romances), de Luis Miguel, formando um conjunto imperdível do que há de melhor no gênero. São 38 canções, que primam não só pela produção impecável, como também pela interpretação emocionada, o que as transformou em clássicos imediatos e sucessos incontestáveis - vale

lembrar que aqui no Brasil, por exemplo, "La Barca" foi incluída na trilha de "Deus nos Acuda", e "El Dia Que Me Quieras" já embalou romances em "Tropicaliente" e agora em "Pecado Capital".

#### Amado Batista ao vivo

Para quem canta com emoção, nada melhor do que juntar a própria com a de milhares de pessoas. Foi isso que fez o cantor e compositor Amado Batista, que está lançando seu primeiro CD ao vivo, um trabalho que contou com o coro e a energia de 15 mil pessoas. O CD gravado na casa de shows Patativa, em São Paulo, reúne alguns dos maiores sucessos de Amado. Alguns mesmo, porque não caberiam todos num disco só. Amado Batista ao vivo, um disco carregado de carisma de um cantor que tem motivos de sobra para ser "amado".

**NÃO JOGUE LIXO NAS RUAS.  
AGUARDE O VEÍCULO DE COLETA.**

PREFEITURA  
**NOVA IGUAÇU**

*Nova  
Iguaçu  
é nossa.*

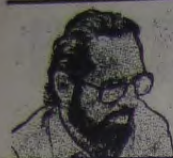

## NEY ALBERTO

### A UNIG e a história do nosso Estado

Por que a Baixada da Guanabara é Fluminense e não Vascaína ou Flamengo? Por que Anquieta apelidou-a de "nação dos derrotados"? Onde ficavam as aldeias dos (índios) tupinambás? O que significa, na língua Tupi, palavras como Japeri, Tinguá, Gericinó, Paracambi, Meriti, Muriquí, Iguassú etc.? Por que os tupinambás - apelidados de tamoios - foram exterminados? Por que mais de cinco mil chineses morreram de Malária entre o Pouso dos Queimados e Nossa Senhora de Belém e Menino Deus? Por que a sede (Matriz) da Freguesia de Santo Antonio (da aldeia) de Jacutinga foi transferida de Jacutinga para o arraial de Maxambomba? Por que a "cidade" de Iguassú é, hoje, chamada de Iguazu Velho ou Velha? Tudo isso e muito mais - graças à parceria da Universidade Iguazu (UNIG) - Instituto Histórico e Geográfico de Nova Iguazu - poderá ser conhecido pelos interessados.

Há, na Baixada, inúmeras instituições que estão cuidando da nossa Memória, para que as coisas importantes do passado não sejam uma vaga lembrança ou nem isso... A Secretaria de Cultura, da dinâmica administração do Município de São João de Meriti, disparou à frente. E, representando a iniciativa particular, a UNIG está com vários corpos de vantagem, cumprindo sua missão, excelentemente (próprio das universidades que buscam a universidade).

Só para aguçar a curiosidade: K-11 não vem de metragem nem de numeração de cancelas e, sim, de CAONZE que veio de CAUANZA que veio de QUANZA (KWANZA: nome de um rio de Angola e do dinheiro angolano); a Baixada Fluminense vem de FLUMEN (rio, em Latim); Pouso dos Queimados é nome anterior à chegada do rei - Pedro II -, ao fim do primeiro trecho inaugurado da ferrovia; chineses morreram de Impaludismo porque faziam faxinas nos Brejos dos Marinheiros e dos Caramujos (entre o Pouso dos Queimados e Belém (Japeri)). E, por aí, iremos, em breve.

A UNIG já está rodando a Revista Memória - do Centro de Resgate da Memória da Baixada. Não me cansarei de produzir agradecimentos.

## MESQUITA

### Moradores da Rua Cordura reclamam pavimentação

Já é hora de o Prefeito Nelson Bornier providenciar a pavimentação da Rua Cordura.

Esta é uma reivindicação de caráter urgente que está sendo feita pelos moradores daquela conhecida artéria do distrito de Mesquita. Os moradores, no seu apelo enviado à redação do CL esta semana, ressaltam a importância da pavimentação da Rua Cordura, pelo fato de que esta via serve para o tráfego da linha Edson Passos-Riachão, operada pela Empresa Mirante. A Rua Cordura, segundo ainda seus moradores, "está um verdadeiro caos". Não só os moradores, mas também os motoristas e trocador

es da Empresa Mirante não aguentam mais as condições precárias daquela artéria, pelo desconforto que provocam para eles, profissionais, e sobretudo para os usuários.

Os moradores de Mesquita, na conclusão do seu apelo encaminhado ao CL, ressaltaram mais uma vez o caráter urgente dessa reivindicação, no sentido de melhorar as condições de tráfego na Rua Cordura, uma artéria de grande referência histórica e afetiva para um sem número de iguaçuenses radicados no tradicional 2º Distrito deste Município.

## FUNERÁRIA SÃO SALVADOR

CONCESSIONÁRIA DA PREFEITURA DE NOVA IGUAÇU

### SERVIÇOS FUNERÁRIOS DIA E NOITE

TELS.: 767-0124 / 667-2317 / 768-0325

Atendemos e reservamos capelas em todos os cemitérios, inclusive no Jardim da Saudade

#### ATENÇÃO:

Os preços dos serviços funerários prestados pela Funerária São Salvador são os menores de todo o Grande Rio, porquanto tabelados pela Prefeitura Municipal

Procure-nos em caso de necessidade

Umas - Remoções - Capelas para velórios  
Ornamentações - Coroas - Flores - Mesa / Eça

Rua Dom Walmor, nº 179 - Nova Iguaçu

## Porque a ferrovia funciona na Europa e nos EUA e no Brasil não?

Gerson Belem de Azeredo

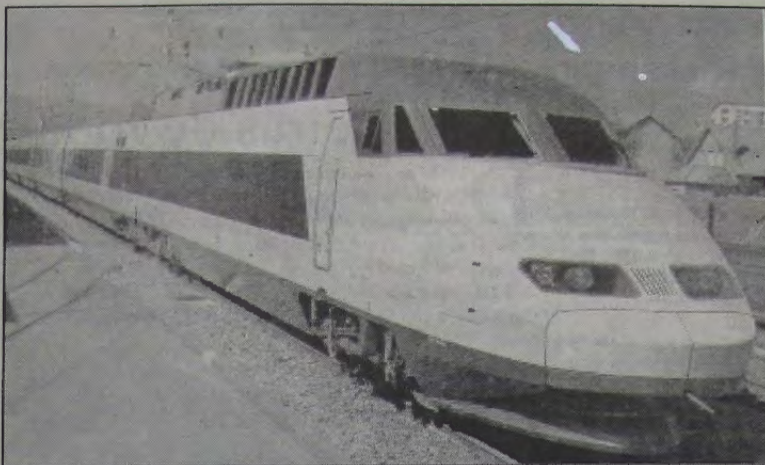

O trem-bala que liga Paris a Londres chega a desenvolver 200 km/hora.

Desde quando foi construído o primeiro ramal ferroviário no Brasil, por Irineu Evangelista de Souza (O Barão de Mauá), em 1854, para facilitar o acesso de D. Pedro II e da Família Imperial a Petrópolis, que a expansão da nossa malha ferroviária ficou inviabilizada pela agravante diferenciação de bitolas. O exemplo de padronização de bitolas adotado na época pela Europa e EUA deveria ser seguido pelo Brasil, inclusive no processo de modernização de nossas ferrovias. Tanto na Europa como nos EUA foram utilizados, como padrão, a bitola larga, de 1 metro e 43 cms, sendo este o tamanho ideal definido para dar aos trens mais estabilidade e velocidade sobre os trilhos.

Aqui, com exceção da Estrada de Ferro Central do Brasil, Santos-Jundiá, Paulista e Estrada de Ferro Araraquara, predominavam nas demais ferrovias a bitola métrica, mais conhecida como bitola estreita, que proporcionava aos passageiros um baixíssimo índice de velocidade. Uma viagem para o interior no popular "trenzinho" atingia dimensões continentais. Na verdade, viajar de trem pelo Brasil era uma verdadeira aventura. Na memória do povo, o trem ficou marcado como um meio de transporte ultrapassado, dos tempos da folclórica "Maria Fumaça", hoje nostalgicamente transformada em peça de museu.

Muitas cidades do interior do Brasil, que se desenvolveram graças ao caminho de ferro - escoando sua produção agrícola e industrial -, tiveram suas estações tombadas pelo Patrimônio Histórico e hoje funcionam apenas como museus ferroviários.

Na raiz de todos esses problemas, um fato inquestionável: a nossa classe dirigente sempre teve ódio de trem. Muitos, por serem considerados anti-econômicos, foram sumariamente extintos pela Ditadura Militar. Ao contrário, deveriam ter sido substituídos por outros, economicamente viáveis. Em consequência disso, a nossa malha, em vez de crescer, encolheu. Coisas de país subdesenvolvido.

No Brasil, por sermos um País de dimensões continentais, a ferrovia deveria ter uma participação mais significativa em termos nacionais, inclusive por sua importância estratégica. Hoje, se os caminhoneiros fizerem uma greve geral, o País pára, por falta de transporte, principalmente no frete de mercadorias essenciais (alimentos, queremos dizer). Resumindo: nem a milicada obscurantista, e muito menos as tragédias civis que lhe deram seguimento (Sarney, Collor e FHC), tiveram este tipo de visão nos últimos quarenta anos.

No Brasil, ainda que surja um governo interessado em resgatar o transporte ferroviário, o certo é que este terá que enfrentar poderosíssimos lobbies das montadoras de veículos, de pneuáticos, autopeças e fretistas.

Enquanto isso, na Europa e nos EUA, a tec-

nologia ferroviária avançou muitíssimo. Os TGVs (Trens de Grande Velocidade) europeus, por exemplo, mais conhecidos como trem bala, operam a uma velocidade de 200 km/hora, oferecendo segurança, conforto e pontualidade aos seus usuários. O trem-bala é hoje o principal meio de transporte na Europa, concorrendo com vantagem com os ônibus, automóveis e até mesmo com as companhias aéreas.

O descarrilhamento do sistema ferroviário - combinação do desinvestimento progressivo com o endividamento compulsivo - não deve ser atribuído, como querem muitos, a uma opção juscelinista pelo rodoviarismo, mas sim a tantos outros governos que lhe seguiram e que relegaram ao inteiro abandono setores importantes dos transportes, como o fluvial e o marítimo, resultando nesta situação de falência em que hoje nos encontramos.

Na repartição intermodal dos transportes, o sistema ferroviário responde hoje por apenas 21% das cargas em circulação. A liderança continua com o sistema rodoviário: 56%. Em terceiro lugar vem o sistema hidroviário, com 19%; em quarto, o dutoviário, com 3,7%, e em último, o aéreo, com 0,3%.

Os partidários da privatização ou arrendamento defendiam, sob forte argumentação, que sempre faltou definição quanto ao verdadeiro papel que a ferrovia deveria desempenhar, pois ao mesmo tempo em que se desejava uma gestão empresarial com resultados econômicos, lhe eram impostos objetivos sociais e interesses de alguns políticos, desde a designação de seus dirigentes até a prestação de pequenos favores.

Como exemplo, a expansão da ferrovia em territórios improdutivos, o sistema de tarifas determinado pelo protecionismo e a conveniência do comércio e da indústria.

Hoje, a ridícula malha de 22 mil quilômetros de trilhos da extinta Rede Ferroviária Federal encontra-se quase toda privatizada. Um ano depois de iniciado o processo de desestatização das ferrovias brasileiras os números não escondem alguns avanços: menor número de acidentes, melhor produtividade, redução de custos e aumento da receita. Esta foi a única maneira até agora encontrada pelo governo, de colocar o trem em cima dos trilhos. No entanto, é preciso dizer que tudo isto ainda é muito pouco, se levarmos em consideração que o país do automóvel (EUA) possui uma área territorial equivalente à nossa, e uma extraordinária malha ferroviária de 368 mil quilômetros de trilhos em permanente operação, sobre os quais cerca de 20 mil composições transportam 38% de tudo o que o americano produz e consome.

Finalizando: lá existem doze grandes rotas cargueiras, responsáveis por 90% do fluxo financeiro de mais de 500 empresas ligadas ao setor ferroviário, gerando uma receita anual de 30 bilhões de dólares.

## Decifrando a Globalização

(A dominação cultural)

Marcos Aurélio

Você sabe qual é a semelhança entre a festa do peão boiadeiro, o sanduíche Big Mac e o Halloween? É que todas elas representam formas, veladas ou não, explícitas ou subliminares de uma tendência americanizante.

Não, a intenção desse texto não é a de erguer barreiras xenófobas, até porque é impossível falar de pureza linguística ou cultural em uma nação miscigenada e com várias influências. Por exemplo: do francês temos as palavras complô, abajur, chofer, sabotagem etc. Da língua árabe: alface, oxalá e outras. Do inglês: futebol é mais utilizada, pois se quiséssemos adaptar o nome do nobre esporte bretão para a nossa língua, este se chamaria ludopedo. Já pensou? Pelé, o maior ludopedista do mundo? Estranho, não?

A denúncia feita aqui é da apropriação de valores estrangeiros, pura e simplesmente, para parecer globalizado, pois analise (se conseguir entender) este diálogo entre dois executivos:

- Oi, rapaz, esta manhã você não fez seu jogging.

- É, vida de descajado, tive que deixar meu filho com a baby-sitter no playground.

- Então vamos no shopping. Lá muitas lojas estão em sale, e podemos comer um fast food e falar em marketing.

- Não, estou com pressa, tenho que fechar uns business.

- Você, sempre um workholic.

- Para provar o contrário, vou te chamar para no fim de semana ver no pay per view os play-offs do Campeonato Brasileiro.

Justamente, é esta invasão desnecessária de vocábulos ingleses, que cada vez mais descaracterizam nossa língua. O Brasil é o único país latino onde a sigla AIDS é utilizada, nos demais usa-se SIDA. Entrando-se em um shopping (por que não centro de compras?), parece que estamos em um enclave estrangeiro. E na Informática? É mouse, site, up grade, bite, browser e outros termos que muito bem poderiam ser traduzidos.

Cursos de inglês abrem às pencas. Todos querem falar a língua dos donos do mundo. Tão radical é esta tendência, que um mexicano não consegue falar com um espanhol via Internet, se não souber falar o idioma do Tio Sam.

Quando a última fábrica de televisores americana, ainda nacional, foi vendida, um alto executivo declarou: "Não importa, quando os japoneses (os compradores) ligarem o aparelho, a programação é nossa". Realmente, no audiovisual os EUA dominam amplamente. Hollywood, com seus filmes caríssimos, regados a sangue, suor e espermatozóides, invadem nossas telinhas e telonas. O estranho é que o maior produtor de filmes do mundo é a Índia, mas tente achar um deles sequer nas locadoras. Deve ser mais fácil ganhar na megasena.

A dominação pode vir sutil e subliminarmente, como a propaganda: beba Coca-Cola, em segundos que o cérebro nem percebe, mas que também é violento como um filme de Stallone. Nada, no entanto, é mais ridículo do que as festas do country-brega boiadeiro e, pior ainda, o Halloween, onde os nossos "modernos" vestem seus filhos de bruxas e monstros para parecerem bons americanos. Aliás, diga-se de passagem, no 4 de julho (independência americana), alguns emergentes (?) da Barra comemoraram. Certamente, devem ter vergonha de cantar o Hino Nacional.

Estes fatos demonstram a indignidade de nossa elite. Nossa cultura é por demais rica. Dito isto, só imbecis podem querer impor essas porcarias alienígenas. Daqui a algum dia vão querer trocar o Cristo Redentor pela Estátua da Liberdade.

No próximo artigo: "Brasil, a crise do Real".

# IRIO

Irio Antonio Weschenfelder



Ranieri, Marlene Amaral (Rainha da Terceira Idade), Tita Souza e Natércia (Rainha do ano passado), na Riosampa.

**Almoço**  
Concorrido e movimentado o almoço de posse do CDL local, nos domínios do Country Club. Bufê de Mr. Fleura, o que traduz sempre a garantia de êxito em qualquer evento de categoria. Todos os nomes badalados do mundo empresarial estavam por lá: políticos, socialites, quer dizer, não faltou ninguém. Um imenso sucesso. Walter Jordão Boscarino, o presidente que fica para mais um biênio, recebeu a todos com a fineza que lhe é peculiar.

### Retoque

- 1 - Obras aceleradas na cobertura do Edifício Cristina: nova churrasqueira, mesas, cadeiras e todo o ambiente com décor chique.
- 2 - Maria Teresa Ribeiro com grupo onde estavam ainda Fedora e Paulo Torrentes, rumaram para Recife. Uma semana de badalações e festas.
- 3 - Helô e Leucir Schiavini decidiram passar as festas no sul maravilhosa. Retornam apenas em janeiro.
- 4 - Teresa Arume recebeu os espanhóis Maria e Fernando Gonzales para sessão de passeios pelo Rio e arredores. Estiveram no show do Exaltasamba, na Riosampa, e adoraram o ritmo louco do samba.
- 5 - Helena Bouças Freitas, Mariazinha Braga, Cecília Borges, Ione e Aldo Pereira, Vera Lúcia e Paulo de Tarso de Barros, entre os vips que marcarão presença top no Baile de Gala do dia 2.



A categoria de Nilza Donni

### Gala

Tudo pronto para o super Baile de Gala dos 8 anos da Riosampa, quarta que vem, exatamente no dia 2. Traje longo para as mulheres e terno e gravata para os homens. Orquestra Tupy, internacional e de gabarito, vocês sabem, na cadência dos ritmos.

Está na agenda azul.

### Top Shopping

Alan Medina e sua simpatia de sempre, na tarde do Beringela Grill, recebeu a turma da imprensa para almoço de final de ano. Foi na quarta passada, mesmo dia em que o elenco de "Violetas na Janela" retornou ao palco da Riosampa para mais uma audição especial. Depois eu conto.

### Zona Zen

A confortável loja Zona Zen, da sempre Shirley, trocou de endereço e agora as poderosas do circuito já podem circular na Rua Dr. Thibau, em frente ao Vianense. Bem mais amplo e com espaço quatro vezes maior que a loja anterior, a Zona Zen é o ponto elegante da city e cercanias.

### Iguaçu Square

Na semana agitada que entra, o Iguaçu Square, o mais novo shopping da praça, recebe para coq reunindo mil e tantos convidados. Ricardo Amaral, o Rei da Noite carioca, deverá estar circulando, uma vez que ele é o garoto propaganda do grupo AC I,obato.

### Academia



Festa de final de ano da Academia Tereza Madeira com duas datas importantes na agenda do Teatro Sesc Meriti: 9 e 10 do mês que vem. No primeiro ato, Anos 90, uma homenagem a Frank Sinatra e aos grandes musicais. No dia 10, mostra de Alice no País das Maravilhas, balé clássico de primeiro evento.

### Jantar-dançante

Marcado para o dia 4, no Anexo do Country, o jantar-dançante super privé reunindo vinte e cinco casais de alta roda. Troca de presentes natalinos e música para dançar. Magali Ribeiro organiza.

### Tarde de chá

Jean Kuriak se apressa em contar que receberá convidados vips no dia 4, ceoário do Copacabana Palace. Uma tarde de chá na Pér-gula para cem convidados selecionados.

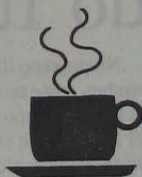

## Rádio Rio de Janeiro 1400 AM Programa REFLEXÕES

Todas as 6<sup>as</sup> feiras das 23 às 24 h.

Apresentação: PAULINHO LEOPOLDO

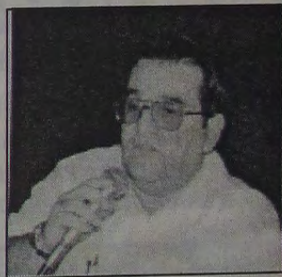

RECÔNCAVO FLUMINENSE. ADOTE ESTA IDÉIA

## Cris Cartões

100 cartões preto e branco ----- R\$ 8,00  
100 cartões coloridos ----- R\$ 10,00

Preço Promocional

Telefone: 768-8474



## FAROL DAS TINTAS

VENDE SEMPRE POR MENOS

TINTAS \* ÓLEOS \* PINCÉIS \* ALVAIADES  
GESSOS \* COLAS \* VERNIZES  
TUDO PARA PINTURA

Rua Quintino Bocaiúva, 53/05 - N. Iguaçu - RJ  
Telefones: 667-8226 e 767-8388

## Marcos Venicio Silva de Andrade

Advogado



- \* CIVIL
- \* COMERCIAL
- \* FAMILIA
- \* IMOBILIÁRIO
- \* LOCAÇÃO

Novo endereço: Rua Barão de Tingüá, 609, Centro - Nova Iguaçu, RJ  
Tel.: 767-9357 - 767-5873 - 989-4329  
TELEFAX: 767-9357



empresa santo antônio de mineração Ltda.

## PEDRA BRITADA E DERIVADOS

ESCRITÓRIO CENTRAL E EXTRAÇÃO:

Av. Abílio Augusto Távora, 3.793 - N. Iguaçu

PABX: 667-2100



Contabilidade Nelson Bornier Ltda.

ORGANIZAÇÃO DE EMPRESAS  
ASSISTÊNCIA FISCAL E COMERCIAL  
- BALANÇOS -

Escritório: Rua Profª Venina Correa Torres, 230 - 10º andar - Telefone: 667-1747 (sede própria)

## Queimados realiza sua 1ª Corrida Rústica

Queimados vai realizar, no dia 1º de dezembro, a sua 1ª Corrida Rústica. O evento faz parte das comemorações do aniversário de oito anos de emancipação política-administrativa de Queimados. As inscrições são gratuitas. Os interessados podem se dirigir à Secretaria de Educação, Cultura e Desporto, que fica na Praça dos Eucaliptos, no Centro, ou ao 24º BPM. Aos ganhadores serão oferecidos troféus e medalhas.

### Campeonato interno:

A Prefeitura de Queimados está realizando o IV Campeonato Interno de Futebol Soçaite. Ao todo, estão participando oito times (Seosp, Semus, Defesa Civil, Câmara Municipal, Administrazenda, Transmurma e Postura), todas as terças e quintas-feiras, a partir das 17 horas.

O resultado do primeiro turno sairá no dia 3 de dezembro. As duas melhores equipes estarão classificadas para a semi-final. A segunda fase, que equivale às quartas de final, acontece na semana seguinte com quatro times disputando duas vagas para se juntar aos dois classificados para a semi-final.



**INFORMÁTICA**



**HEWLETT  
PACKARD**

A única Empresa que oferece um mega atendimento em Informática.

**DPC 650 ELITE STARTAC LITE II**  
Acessórios

**PROMOÇÃO ESPECIAL**

PENTIUM 233MMX 32 MB Drive  
3 1/2 HD 3.2 GB - Monitor DOT 28 NE  
SVGA 4 Mb • Kit Multimídia 34X • FAX  
MODEM 56.600 - c/ Voice.  
Teclado, Mouse e Jogo de capas.

**R\$ 1.399,00** ou 1(uma) + 18

TOP SHOPPING: Loja 346 (3º piso) - 667-1839 / 667-2335  
SHOOPING GRANDE RIO: Loja 267 - Tel.: 762-3239



## Ali-Tour

Alirene Viagens e Turismo Ltda.

**Alfonso Bentes**  
Diretor

Rio de Janeiro - RJ      Tel/Fax: (021) 262-9596  
Av. Rio Branco, 156 / Sala 1924

Em Nova Iguaçu tratar com **Luiza Chambarelli**  
Rua Floresta Miranda, 68 - Tel.: (021) 767-5730

# BARBA'S

EM NOVO ENDEREÇO COM MAIS OPÇÕES...

- DELICIOSOS TIRA-GOSTOS
- A CERVEJA MAIS GELADA DA CIDADE
- A VERDADEIRA PICANHA
- O BRASEIRO CAMPEÃO

NOVIDADES FATIADAS NA TÁBUA

Rua Mauro de Almeida Flores, 29 - Centro  
Nova Iguaçu - (próximo à Academia Azul-Limão)

## Associação de Caridade Hospital de Iguaçu

Atendimentos:  
Pronto Socorro, Maternidade, Ortopedia, Traumatologia,  
Laboratório, Radiologia, Tomografia Computadorizada,  
Mamografia, Ultrassonografia, U.T.I.

Convênios  
FASSINCR - MED GRUPO - SUL AMÉRICA - PLANO  
VIDA - C.A.C. - FUNCEP - ENGEPRON - ASCB -  
CAPEESP - CORREIOS - IPALERJ - BOA SAÚDE -  
CNEN-URANOS - GOLDEN CROSS - C.A.A.R.J. -  
CENTRESS - PETROBRÁS - VITA SAÚDE - AMOSP -  
TELERJ - C.A.S.S.I. - SILVER CROSS - UNIMED -  
SAÚDE TOTAL - EMPREMED - FASIU-MEDI -  
SAÚDE BAMERINDUS - SAÚDE BRADESCO -  
CREDICARD - SOLLLO (AMERICAN EXPRESS) -  
S.B.M. - PATRONAL - CLÍNICA MIGUEL MORONE -  
PLANTÃO SAÚDE - MILLER

Atendimento 24 horas  
Rua Getúlio Vargas 222 - Centro - Nova Iguaçu  
Tels.: 767-5.51 / 767-5542 / 767-2334

## CORREIO DA LAVOURA

NOVA IGUAÇU (RJ) - ANO LXXXI - DE 28 DE NOVEMBRO A 04 DE DEZEMBRO DE 1998 - Nº 4.206

# Iguaçu vence o Piedade por 8 a 7 no primeiro jogo das semi-finais



O alvinegro da Rua Otávio Tarquínio enfrentou, nesta terça-feira, dia 24, às 21 horas, o Piedade TC, pelas semi-finais do Campeonato Estadual de Futsal. Em jogo emocionante, o Iguaçu

venceu nos minutos finais, virando o placar de modo espetacular, com destaque para o jogador Rodrigo, que com sua garra contagiou toda a equipe, na conquista deste importante resultado. No segundo jogo, o Iguaçu poderá até empatar, que já estará classificado para a grande final.

## Chave Fluminense tem jogo revanche com o Iguaçu

O Chave Fluminense de futebol soçaite disputa jogo revanche neste sábado, às 16 horas, com o combinado do Iguaçu, time que o Chave Flu goleou no jogo de estréia por 5 a 1. Segundo o treinador da equipe, Sérgio Botafoguense, "a confiança na equipe é tão grande que será colocada uma taça a ser entregue ao time que vencer o jogo". Para o técnico Sérgio, a taça já é do Chave Fluminense, tamanha a sua certeza. O combinado do Iguaçu deverá receber alguns reforços para este jogo, como o zagueiro Magrão (Otávio Tarquínio) e o meio-campista Didio (Cabritinho). O jogo será realizado no Esporte Clube Iguaçu. Que vença o melhor!



Sérgio, treinador do Chave Fluminense

## Reencontro dos veteranos do futebol de Paracambi

No próximo dia 13 de dezembro, como acontece todos os anos, o campo do EC Brasil Industrial, o clube de tradição daquela cidade, estará realizando mais um Reencontro dos veteranos craques que muitas alegrias deram aos torcedores do Brasil Industrial. A festa, que se desenrolará por todo o dia 13 de dezembro, vem sendo muito bem organizada pelo grande craque do passado, Baltazar. Muito

bem planejada, a festa todo ano tem um toque de saudosismo muito eloquente, pois sempre participam craques do passado de várias épocas, tais como, Osni do Amparo, grande goleiro do América FC na década de 50; Romeiro, ex-América e Palmeiras; os irmãos Luiz Carlos e Beto Ramalho, dupla da ala esquerda do Bangu AC. Isto, sem falar nos ex-craques do Brasil Industrial, como Tuninho, Kle-

ber, Wilson, Thomaz, Amarelino e seu irmão Durval, que suaram muito a camisa rubra do clube nas décadas de 40 e 50. Como vemos, a festa é realmente brilhante. Baltazar e comitiva sempre preparam uns comes e bebes inesquecíveis e procuram realizar um jogo de veteranos para o deleite dos presentes. Também, todo ano, preparam uma surpresa para os participantes da festa. Imperdível.

## FUTSAL EM 4 SEGUNDOS



ADRIANO SANTOS

### 1º - Heliópolis conquista título

O Heliópolis AC conquistou o seu primeiro título iguaçuano, ao empatar com o Lisam em 2 a 2. O time dirigido pelo treinador Alessandro demonstrou, durante toda a competição, que era um sério candidato ao título. Parabéns!

### 2º - Liga tem dois jogadores na seleção do campeonato

Na última terça-feira, dia 24, os jornalistas que acompanharam a competição elegeram uma seleção dos 12 melhores do Campeonato. São eles: Lavoisier (Vasco), Júlio César (Iate), Sandrinho (Iate), Clóvis (Vasco), Guto (Liga). Os suplentes são: Serginho (Iate), Paulinho (Fla), Vaguinho (Iate), Vander Carioca (Iate), Rabicó (Vasco), Felipe (Comary) e Serrote (Liga). A eleição de Guto e Serrote, na seleção dos melhores do Estadual, só vem premiar a brilhante campanha da Liga de Nova Iguaçu.

### 3º - Vasco x Iate

Neste domingo, dia 29, às 11 horas, será o dia da tão esperada final do Campeonato Estadual. De um lado estará o já famoso Iate Clube, com os renomados craques da Seleção Brasileira, Vander e Sandrinho. Do outro lado estará a equipe que mais investiu este ano, o Vasco da Gama, que montou a chamada "Seleção Vasco", formada por jogadores do extinto Tio Sam e tendo como principal reforço o pivô Rabicó, jogador rodado no futebol brasileiro. Este jogo é imperdível para os aficionados pelo futsal de alto nível técnico.

### 4º - Aquele abraço!

Para todos os torcedores que prestigiaram os jogos da Liga de Nova Iguaçu, fazendo dos nossos ginásios um verdadeiro "caldeirão", que assustava as equipes adversárias pela notável empolgação e vibração da galera.

O SEU CARRO VAI FICAR  
TININDO DE BOM  
SOB OS CUIDADOS DA

## TUTAKAR

LAVA-JATO • BORRACHEIRO • ELETRICISTA  
E MAIS: BATERIAS, ACESSÓRIOS E ESTACIONAMENTO MENSAL

Tudo isso bem pertinho de você!

Rua João Martins, 317 (Ao lado da Padaria do Bado) no K11

Marque um gol de placa! Anuncie no **CORREIO DA LAVOURA** Ligue: **667-3648**

## ALEX SPORTS

MATERIAL ESPORTIVO  
& ACESSÓRIOS

Gente que leva a vida na esportiva frequenta sempre este endereço:

Rua Otávio Tarquínio, 238  
Loja 8 - Nova Iguaçu  
667-5452