

Thales Cardoso de Mattos em entrevista exclusiva ao CL:

MÉDICOS SANITARISTAS ATUALMENTE MORRERIAM DE FOME

O surto da Dengue, tratado espetacularmente pela grande imprensa, nada mais fez do que provar a todos nós a falência da saúde pública no Brasil. Falência essa que se exacerba no jogo meramente político que norteia a composição administrativa em nível federal, com a nomeação de um economista para ocupar o Ministério da Saúde. O que diriam, se vivo estivessem, figuras notáveis de prestígio internacional como Oswaldo Cruz e Carlos Chagas, por exemplo, que já no início do século deixaram definidas, por suas ações concretas no campo da pesquisa científica e ação de governo, o que e como deveria ser feito para erradicar deste País os males que ameaçavam a saúde do povo brasileiro.

Para falar do surto da Dengue, da falência da política de saúde pública em nosso País, o CL entrevistou esta semana o Dr. Thales Cardoso de Mattos. Qualificado profissionalmente por sua sensibilidade social no campo da Medicina, e administrativamente por ter exercido o cargo de Secretário de Saúde num momento difícil para Nova Iguaçu (governo Altamir Gomes), Thales respondeu com desenvoltura e senso crítico todas as questões que lhe foram formuladas pela reportagem do CL. Eis a entrevista:

CL - Sua passagem pelo poder público, como Secretário Municipal de Saúde do governo anterior, logicamente lhe ofereceu condições de avaliar mais de perto as necessidades sanitárias da nossa população mais carente. Que experiências, ou lições, o senhor recolheu sobre a real situação da saúde pública em nossa região?

Thales - A nossa situação é de abandono e de precariedade, coisa antiga englobada nos costumes da elite social e política, historicamente incorporada em nossa educação.

A saúde pública é tratada como um grande peso morto, usada somente para fins de corrupção ou em discursos escaçados de políticos. O mercado está totalmente voltado para a indústria da doença, muito diferente do que supomos ser as atribuições de um ministério ou de uma secretaria, onde a maioria dos recursos deveria ser aplicada na promoção e prevenção da saúde.

O Município de Nova Iguaçu não é diferente. Disparamos de um grande hospital geral (da Posse), loteado pelos municípios vizinhos, e outros menores de apoio que pouco fazem no sentido de suprir o quadro de escassez nos atendimentos de emergência, urgência e a

imensa falta de leitos hospitalares. No quadro de prevenção e promoção da saúde pública a coisa está feia. Continuamos aguardando: saneamento básico, água encanada, vacinação de rotina, intensificação das campanhas de prevenção do câncer ginecológico, diabetes melito, hipertensão arterial, tabagismo e doenças infecto-contagiosas como dengue, meningite, hepatite, leptospirose e outras parasitoses de rotina.

CL - No campo das doenças infecto-contagiosas, várias vozes abalizadas já concluíram que a sua erradicação definitiva só se dará com políticas que privilegiem projetos de saneamento básico em larga escala. O que o senhor tem a dizer sobre isso?

Thales - Tudo já se disse a respeito dessas doenças, do controle, da prevenção e da erradicação. O que realmente acontece é a ausência de prioridade e vontade política, com baixíssimos investimentos em um projeto de saúde voltado para a valorização do ser humano, educado, informado e alimentado. Não se podendo desprezar as condições de trabalho, o meio ambiente protegido das agressões do capitalismo selvagem e do desenfreado progresso industrial e tecnológico.

Conclui na página 2



Thales Cardoso de Mattos

Shopping a Céu Aberto afasta artesãos da Praça da Liberdade

Na manhã desta quarta-feira, 1º de abril, diversos artesãos foram reñados da Praça da Liberdade, em Nova Iguaçu, pelo Secretário da Defesa Civil, Luiz Antunes, para que a Prefeitura, por intermédio da Secretaria de Obras, dê início ao projeto "Shopping a Céu Aberto". *Leia na Página 2*



Reunidos na Praça da Liberdade, os artesãos discutiram esta semana para onde iriam em face da decisão do Governo Municipal.

ney Crespo



Prefeitura começa a pagar março quarta-feira

Os 8.500 servidores municipais de Nova Iguaçu começam a receber os vencimentos de março na próxima quarta-feira (08/04). Serão pagos inicialmente os finais 0, 01 e 02, seguidos dos finais 03 e 04, no dia 13 (segunda-feira). Já nos dias 14 e 15 será a vez dos servidores cujos finais são 05 e 06 e 07, 08 e 09.

ESPORTES

Campeão da Taça Brasil de Futsal ainda não brilhou na Liga 98

- página 8 -

Dengue já é 70% maior em Nova Iguaçu em relação ao ano passado

O surto da Dengue que vem assolando todo o País, só em Nova Iguaçu já registrou um índice de aumento em torno de 70% em relação ao ano passado, a julgar pelos casos registrados pelo Centro de Saúde Dr. Vasco Barcellos, nesta cidade. Conforme informações prestadas ao CL pelo diretor daquele centro médico de atendimento, Paulo Maia, "a falta de conscientização e de uma política de combate preventivo são as principais causas do recrudescimento desta doença infecto-contagiosa". Transmitida pelo mosquito *aedes aegypti*, os sintomas da Dengue definidos por Paulo Maia, são: dores de cabeça (cefaléia), dores nas articulações, febres, náuseas. "Em caso de se verificar algum sangramento (hemorragia) - alertou Paulo -, as pessoas devem procurar imediatamente um posto de saúde próximo à sua casa ou o Centro de Saúde Vasco Barcellos, que funciona de segunda a sexta-feira, das 8 às 17 horas, na Rua Bernardino de Mello, em frente à Estação de Nova Iguaçu".

Prefeitura reforma sétima escola em parceria com a iniciativa privada



Nelson Bornier destacou, no seu discurso, a importância da parceria com a iniciativa privada nas reformas das escolas da rede municipal.

Ao reinaugar dia 1º o Colégio Municipal Estanislau Ribeiro do Amaral, no Bairro Cerâmica, em Nova Iguaçu, o Prefeito Nelson Bornier destacou o processo de parceria entre o poder público e a iniciativa privada. Bornier apontou o Colégio Municipal, que teve suas reformas patrocinadas pela empresa Arouca - Representações do Biscoito Triunfo, como a sétima reinauguração decorrente deste processo. "Aproveito a oportunidade para agradecer aos professores, que têm, incansavelmente, lutado para melhorar cada vez mais o ensino em nosso município", ressaltou. *Continua na página 2*

Aos Nossos Leitores

O jornal CORREIO DA LAVOURA avisa aos seus leitores, anunciantes e colaboradores que, em razão dos feriados da Semana Santa, somente voltará a circular no dia 18 de abril. Feliz Páscoa para todos!

PERFIL



Dr. Luiz Guimarães

(página 3)



COLÉGIO - CURSO EQUIPE GRAU

NOVA IGUAÇU: 667-1188 • NILÓPOLIS: 791-0476

"Da 5ª série ao Vestibular, uma lição de qualidade."

Nossa Memória

Os Funerais de Leopoldo Machado



Na noite de quinta-feira, dia 22, ocorreu o desenlace do conhecido educador baiano e grande amigo de Nova Iguaçu, Leopoldo Machado. As mais expressivas homenagens - segundo nota destacada do CL na edição de 25 de agosto de 1957 - lhe foram prestadas pelas crianças do Lar de Jesus, alunos de nossas escolas públicas e particulares, seus confrades e amigos, figuras de relevo em nossa sociedade, o comércio, a indústria e o povo em geral. Nova Iguaçu, fato reconhecido por todos até hoje, presenciou um dos maiores e mais comoventes funerais de toda a sua história. Presente ao velório o radialista Alzira Zarur, legionário nº 1 da LBV que, avisado por telefone, chegou ao Colégio Leopoldo no início da madrugada do dia 23. Às 16 horas, saiu o enterro da Sala Leopoldo Machado, falando antes à multidão que foi levar seu último adeus ao ve-

lho e querido mestre, os professores Newton G. de Barros e Waldemiro de Faria Pereira.

O cortejo seguiu do Colégio ao Centro Espirita Fé, Esperança e Caridade, onde falaram o presidente da Casa, José Antonio Marques, e o vovô Vitorino Elói dos Santos. Retornando até a cancela do Caonze, o cortejo seguiu pela Rua Mal. Floriano, onde todo o comércio cerrou suas portas à passagem do esquife. No Cemitério, antes de baixar o corpo à sepultura, falou, em nome da Arcádia Iguaçuana de Letras, o Dr. Francisco Manuel Brandão (foto), "que recordou a figura inconfundível do árcaico e amigo, bem assim a sua valiosíssima atuação em nosso meio social, principalmente como educador e homem dedicado a realizar obras de mérito indiscutível" (Foto do arquivo do Colégio Leopoldo).

Thales Cardoso de Matos em entrevista ao CL: Médicos sanitaristas atualmente morreriam de fome

conclusão

CL - A insensibilidade social dos nossos governantes, via de regra, tem penalizado de modo brutal as populações carentes, como todos sabem. Saúde, segundo os especialistas de visão não tecnocrática, começa com alimentação e água limpa. Neste aspecto, Dr. Thales, em que estágio nos encontramos em sua avaliação?

Thales - Acreditamos que investir no homem ainda seja uma das formas de obtermos maior retorno como Nação. As populações carentes são tratadas como pessoas estranhas dentro do seu próprio País, que ficam aguardando campanhas de caridade e outras formas de alienação e exploração da fé. Alimentação barata, moradia, água encanada, educação básica e emprego seriam direitos de todo cidadão para viver dignamente.

O quadro está confuso, o momento é de desespero e tragédia, vide os índices de violência, desemprego, mortalidade infantil e materna, o recrudescimento de moléstias quase extintas e o surgimento de outras como a Aids e novas doenças tropicais.

CL - Com o surgimento da Dengue, do mosquito extermi-

nador que agora toma conta das manchetes como o grande astro da nossa tragédia sanitária, será que alguém ainda se lembra que somos a pátria de sanitaristas que, já no início do século, conquistaram o respeito e reconhecimento internacional como mestres de notável saber no campo da Medicina Tropical, como Oswaldo Cruz e Carlos Chagas?

Thales - Tivemos a oportunidade de participar do atendimento, de campanhas e formulação de propostas em 1986, quando houve uma epidemia de Dengue em nosso Município. Naquela época, o ponto crucial das ações de prevenção e tratamento era a "falta de pai" do mosquito, pois todos o negavam: município, Estado e União.

Para nossa surpresa, vimos estampado nas manchetes a mesma negação de paternidade por parte do prefeito do Rio de Janeiro, que afirmou: "O mosquito não é municipal".

Médicos sanitaristas, atualmente, morreriam de fome. Oswaldo Cruz e Carlos Chagas nunca mais seriam lembrados como nome de postos de saúde, departamentos científicos, institutos ou hospitais.

Prefeitura reforma sétima escola em parceria com a iniciativa privada

conclusão

A reforma da unidade custou cerca de R\$ 35 mil aplicados na reforma do telhado, parte elétrica, sala dos professores, piso, pintura, troca de portões e colocação de ventiladores. "O espaço limpo, íntegro e agradável propicia um melhor ensino", observou a diretora Júlia Maria Costa Barone. A reforma durou cerca de seis meses e colocou o Colégio em condições de atender os 1,3 mil alunos do pré-escolar ao ensino médio, distribuídos em 13 salas de aula. O presidente da Triunfo, César Soares e o Prefeito Nelson Bornier desceram a placa comemorativa alusiva à reinauguração.

Além do presidente e diretor da Triunfo, César Soares, Cláudio Luiz Ribeiro, respectivamente, estiveram presentes à solenidade de reinauguração, o Secretário de Educação, Luiz Torres, a Subsecretária de Educação, Aparecida Marcondes, o Vice-Prefeito, Eduardo Gonçalves, o Secretário de Saúde, José Roberto Pinto Barbosa, a Subsecretária de Promoção Social, Cristina Quaresma, o Coordenador de Defesa Civil, Luiz Antunes, responsável pelas negociações entre o governo e os representantes da Triunfo, o Presidente da Fenig, Antônio Marinho, o Presidente da Câmara, Vereador Jesué de Brito, o líder do Governo na Câmara, Vereador Mário Marques, os Vereadores Maurício Maraes e Nagi Almawi e os Deputados Walney Rocha e Ernani Boldrim.

O Secretário de Educação, Luiz Torres, agradeceu a presença de Glicéria Amaral, esposa de Estandislaw Ribeiro do Amaral, ilustre morador do Bairro que doou a área para a construção da unidade escolar, batizada com seu nome. "A secretaria de Educação tenta fazer o melhor possível, principalmente no que se refere às parcerias com a iniciativa privada. O trabalho desenvolvido pela Secretaria tem atingido os seus objetivos, já que visa a qualidade e a boa formação do aluno", destacou.

Secretaria de Educação realiza curso de capacitação

A Secretaria Municipal de Educação (Semed) de Nova Iguaçu, inicia amanhã (04.04), curso de capacitação para professores de Pré-Escolar e de Jovens Adultos da Rede Municipal de Ensino. O curso, que será ministrado no Colégio Municipal Monteiro Lobato, terá a duração de nove semanas (somente aos sábados), das 9h às 17h e o encerramento está previsto para o dia 6 de junho.

FORUM DE INFORMÁTICA



Joaquim Carvalho

Como montar sua Loja Virtual

A popularização do comércio eletrônico nos Estados Unidos está tomando os custos de criação, hospedagem e manutenção dos sites tão baixos quanto o processo à Internet. Empresas como a AT&T e a IBM criaram serviços tão dinâmicos que a montagem de um site inteiro, com catálogo de produtos incluído, pode ser feita em questão de minutos com qualidade profissional.

Samsung fecha Escritórios

A crise no Oriente atingiu a Samsung e a empresa reagiu fechando instalações: trancou as portas de escritórios em Londres, Cingapura e Nova York, fechou uma fábrica na Inglaterra (com apenas dois anos de funcionamento), mas não anunciou quantas pessoas foram demitidas. A produção foi cortada em 40%. O fechamento dos escritórios significa que todas as operações na Europa e Estados Unidos serão controladas pela Coreia. Dia 1º de março a empresa completa 60 anos de fundação.

Transações de valor

A Digital já colocou em testes a MilliCedt, um sistema e ved as via Idterdet estida o a madipular valores que variam e 1/10 e um cedtavo e ólar até cidco ólares. O MilliCedt eve proporciodar às empresas grad e flexibili e e software, doticias, música, games, applets ou ví eo clips. Ao idvév e usar idheiro, o sistema usa um "serip", uma espécie e "vale" eletródico, que represeda uma quadtia paga adtecpia amede. Os serips são váli os apedas do site od e foram emit os.

Aiô, Aiô!!!

Para o Dr. Carlos Portela e seu discípulo Euardo, que está adiversariad o.

Fonte: Rese:er World

Correspondência para esta coluna (via e-mail):
cache@abeu.com.br

Shopping a Céu Aberto afasta artesãos da Praça da Liberdade

conclusão

Para a presidente da Associação dos Artesãos em Nova Iguaçu, Marília Cravo Azeredo, "a obra é necessária, porém nós devemos ser amparados, já que a própria Lei Orgânica Municipal nos garante este direito". Segundo a Coordenadora da Associação, Sônia Câmara, "nós só estamos querendo um espaço para darmos continuidade ao nosso trabalho, pelo menos três vezes por semana".

A Feira, conhecida como "Hippie", funciona na Praça da Liberdade desde a década de 70, e muitas famílias garantem ali o seu sustento, segundo informação da artesã Aparecida Conceição Nunes, que há 24 anos trabalha na Feira.

Uma hipótese levantada pelos artesãos, que só depende da aceitação por parte da Prefeitura, seria a da ocupação do espaço existente entre a Trav. Martins e a Alberto Cocozza. Neste espaço ficaria um grupo de artesãos devidamente qualificados e selecionados pela própria Secretaria de Cultura, Esporte e Lazer, conforme ofício já encaminhado ao titular desta Secretaria, Profº Paulo de Tarso.

Procurado pela reportagem do CL para oferecer maiores esclarecimentos sobre esta contenda entre os artesãos e a Prefeitura, o Secretário de Urbanismo e Meio-Ambiente, Vicente Loureiro, não foi encontrado, já que se encontra no México, para onde viajou para representar o Município num Congresso sobre Desenvolvimento Estratégico.

CORREIO DA LAVOURA

JORNAL FUNDADO A 22 DE MARÇO DE 1917
POR SILVINO DE AZEREDO
REDAÇÃO E OFICINAS: R. LUIZA LAMBERT, 91
TELEFAX: 667-3648 CEP 26.215-320

EDITOR CHEFE
ROBINSON BELEM DE AZEREDO
DIREÇÃO ADMINISTRATIVA
GERSON BELEM DE AZEREDO
PLANEJAMENTO GRÁFICO
NEY CRESPO
PROPAGANDA E MARKETING
ALMEIDA DOS SANTOS

COLABORADORES:

Arthur Cantalico, Elenira de Vasconcelos Silva, Ney Alberto, Jota Carvalho (esportes), Celso Martins, Irio A. Waschenfelder, Sara Rozinda, Sonia Maria de Carvalho Barbosa, Edna Rodrigues e Flavio Rodrigues (diagramação e arte), Wagner Bispo (fotografia)

Editoração Eletrônica: StudyGraph - 768-4391

Fotolito e impressão: JORNAL DE HOJE
Rua Kennedy 101/111 - Nova Iguaçu - RJ

O objeto

* Gildo Brurrom

Caminhando pela Rua Nilo Peçanha, no sentido da Presidente Dutra, encontrei (e lá se encontra) um objeto que, chamando minha atenção, fez-me refletir sobre a razão de sua verdadeira existência. Porém, este esquecido objeto fôra o único, entre tantos, que no silêncio profundo de sua insignificância conseguiu-me dizer, metaforicamente, a sua função...

Ele, o sinal semafórico, era (e é) a verdadeira representação do Governo. No sentido contrário, desativado e inexpressivo, impedia (e impede) o povo de qualquer progresso.

* GILDO BRURROM, quando tem suas crises, costuma passear por nosso caótico trânsito.



CDL EM REVISTA

Beth de Oliveira

CDL Nova Iguaçu lança cartão de crédito

Crédito rápido e parcelado, isenção de taxas de anuidade e manutenção, várias opções de data de vencimento. Estas são as principais vantagens que os clientes dos associados da Câmara de Dirigentes Lojistas de Nova Iguaçu terão com a aquisição do cartão de crédito da entidade com a bandeira Losango, que em abril começa a circular na Baixada. O pré-lançamento do novo "dinheiro de plástico" aconteceu na última sexta-feira, dia 27 de março, na CDL, com a participação de diversos empresários.

Se para os clientes o cartão oferece vantagens, imagine para os lojistas. Todos os riscos com inadimplência ou perda do cartão - neste caso deve-se fazer o registro -, e despesas com material (impresso e controle) ficam a cargo da financeira. Além disso, os associados podem praticar os melhores preços com retorno garantido, já que o cartão pode ser utilizado em vários lugares. Pelo menos 300 mil clientes são portadores de um.

O cartão começará a ser distribuído aos associados daqui a 30 ou 40 dias. As compras podem ser parceladas de duas a 12 vezes, com juros de aproximadamente 8% ao mês. O novo cartão possibilita ao consumidor ter rapidez do crédito já aprovado compatível com o salário.

Kaiser reinicia treinamento em prevenção de acidentes

Sediada na cidade de Queimados, a fábrica da Cervejaria Kaiser reinicia seu programa anual de treinamento em prevenção de acidentes. Iniciado no dia 23 de março, este projeto permanecerá até o final do mês de julho.

Em sua segunda edição, com este trabalho a Kaiser pretende atingir a todos os seus 550 funcionários, cujo objetivo é a reciclagem contínua de seus colaboradores. O curso é composto de palestras (com duração de 2 horas), ministradas nas instalações da fábrica em diversos horários, o que possibilita a participação efetiva de todos. Os temas apresentados são sempre relacionados à questão de segurança e à medicina do trabalho.

No ano de 1997 o programa foi realizado no período de março a agosto e plenamente conseguiu atingir a todos os funcionários da Kaiser.

FUNERÁRIA SÃO SALVADOR

CONCESSIONÁRIA DA PREFEITURA DE NOVA IGUAÇU

SERVIÇOS FUNERÁRIOS DIA E NOITE

Tels.: 767-0124 / 667-2317 / 768-0325

Atendemos e reservamos capelas em todos os cemitérios, inclusive no Jardim da Saudade

ATENÇÃO

Os preços dos serviços funerários prestados pela Funerária São Salvador são os menores de todo o Grande Rio, porquanto tabelados pela Prefeitura Municipal:

Procure-nos em caso de necessidade

Umás - Remoções - Capelas para velórios
Ornamentações - Corôas - Flores - Mesa / Eça
Rua Dom Walmor, nº 179 - Nova Iguaçu

Natureza: Ecologia e Meio Ambiente

- Reservas Biológicas e Parques Nacionais - Parte 14 -

Ademar Guimarães

Reserva Biológica de Comboios: Criação: Dec. Fed. nº 90.222 de 25/09/1984. Localização: Municípios de Linhares e Aracruz (ES). Coordenadas: Lat. S 19° 38,19' 45". Long. W 39° 45 - 39° 55. Área: 833ha. Perímetro: 35 Km. Clima: Quente úmido, de 1 a 2 meses secos - Tropical. Temperatura: média anual 22 a 24° máxima absoluta 36 a 38°C mínima absoluta 8 a 12°C. Pluviosidade: entre 1000 a 1250mm anuais. Solos: luviais Distróficos e Butróficos. Vegetação: Floresta Ombrófila Densa - Floresta Atlântica - Vegetação Secundária. Fauna: Província Zoogeográfica Tupi. Situada na planície costeira, possui topografia plana levemente ondulada. Seus sedimentos são areno-silicosos de origem fluvio-lacustre, marinha e eólica. A flora é representada pela restinga e suas diversas formações, denominadas de graminóide, rastinga-parque e floresta de restinga. São encontradas em associação ou isoladas, a grama de praia, o capim-da-areia, o feijão-da-praia, a palmeira-guri, e os alfinetes-da-praia. A formação mais exuberante e densa é a alta-de-restinga, que abrigam animais em extinção,

como a ariranha, o tatu-canastra, o gavião-pega-macaco, o gavião-real, o jacaré-papo-amarelo. Encontramos também, gambás, tatus, caxinguelês e cutias, assim como as jibóias, as jararacas, as corais verdadeiras. Na orla marítima são visualizados, os atobás, as tiribas, que cortam os céus em vôos rápidos e sempre com muito barulho. Merece registro o beija-flor-roxinho-de-bico-vermelho, com suas cores, exuberância e graciosidade de vôo. A praia-de-comboios foi identificada como a mais importante área brasileira para a proteção das tartarugas-marinhas, uma vez que é o único ponto de desova no Atlântico Sul Ocidental da rara tartaruga-do-couro, a maior de todas as espécies, cuja carapaça atinge até 180 cm, além de receber a maior quantidade das fêmeas de tartaruga-cabeçuda e tartaruga-verde. Estas espécies encontram-se em adiantado processo de extinção, principalmente pela coleta de ovos. As tartarugas são consideradas os répteis mais antigos do planeta, e contam com o esforço técnico e científico de muitos países, inclusive o Brasil, para a sua preservação.

Ao Povo Iguaçuano

A Câmara Municipal de Nova Iguaçu, por intermédio de seus membros deseja a todos os iguaçuanos uma **Feliz Páscoa**, nesta semana que ora se inicia e quando, irmanados pelo espírito da comunhão fraterna, festejamos com alegria e júbilo a ressurreição do Senhor eterno de todos nós - Jesus Cristo.

Mesa Diretora - Biênio 97/98

Jesué Pereira de Brito	Presidente
Jorge Manuel Fernandes Pereira	1º Vice-Presidente
José Francisco de Figueiredo	2º Vice-Presidente
Ailton Gaio	1º Secretário
Rogério Martins Lisboa	2º Secretário

Acarisi Ribeiro Guimarães
Ailton Gaio
Alarico Rodrigues Nogueira
Antonio Cardoso Távora
Cândido Rodrigues dos Reis Filho
Carlos Roberto Ferreira
Célio Arnaldo de Almeida Carreiro
Daniel Eduardo da Silva
Flavio Nakandakare de Oliveira
Jesué Pereira de Brito
João Ricardo Veloso Costa

Jorge Ferreira Campos
Jorge Manuel Fernandes Pereira
José Francisco de Figueiredo
Mário Pereira Marques Filho
Maurício Moraes Lopes
Maurílio de Oliveira
Nagi Almayy
Rogério Martins Lisboa
Sebastião Correadeira
Wanderlei Rosa

PROTESTO

O Regional Leste I - Entidades de Direitos Humanos dos Estados do Rio de Janeiro e Espírito Santo - Movimento Nacional de Direitos Humanos vê com estranheza a indicação do Ga. Ricardo Agnese Fayad ao cargo de Subdiretor de Saúde do Exército pelo Presidente Fernando Henrique Cardoso. O referido General teve o seu registro médico cassado pelo CRM (Conselho Regional de Medicina) do Rio de Janeiro e pelo Conselho Federal de Medicina, em razão do seu envolvimento, como médico, em sessões de torturas a ex-presos políticos durante o Regime Militar. O General serviu nos Anos 60 e 70 no Exército do Rio de Janeiro e a sua função era examinar as condições dos prisioneiros políticos para suportar as torturas. No processo contra ele, no CRM do Rio de Janeiro e no CFM, inúmeros depoimentos apontaram-no como médico que dava assistência às equipes de tortura.

A manutenção deste General no cargo significa o descompromisso do Governo Fernando Henrique Cardoso com o Plano Nacional de Direitos Humanos por ele mesmo elaborado, com a Secretaria Nacional de Direitos Humanos do seu gabinete e com uma verdadeira política de respeito aos Direitos Humanos e um descaso com o sofrimento de milhares de vítimas do Regime Militar, além de comprometer ainda mais a já comprometida imagem do Brasil diante do Mundo. Tortura é crime hediondo e repudiado por todas as nações civilizadas. A indicação deste General para ocupar cargos de confiança do governo é um prêmio ao seu passado criminoso e atentatório aos direitos mais elementares da pessoa humana.

Pela anulação imediata da nomeação do general torturador.

Nova Iguaçu, RJ, 16 de março de 1998.

Pe. Pierre Toussaint Roy, cism pelo Secretário do Regional Leste I - Rio de Janeiro e Espírito Santo

Movimento Nacional de Direitos Humanos

IMÓVEIS - VENDA



BAIRRO DA LUZ - Venda Casa, 2 quartos e demais dependências com garagem. Ótimo preço. Aceita-se oferta. RIBEIRO 767-0267, 667-0297, CRECI 10499.

CAXIAS - Venda Galpão, excelente, entre o maior Parque Gráfico da América Latina e Polo Petroquímico. Área: 4.320 m², 2.300 m² de área construída em arco telha alumínio + administração. Ótimo preço. RIBEIRO 767-0267, 667-0297, CRECI 10499.

NOVA IGUAÇU - Centro. Venda salas comerciais, próximo aos principais bancos, financiadas em 60 meses. RIBEIRO 767-0267, 667-0297, CRECI 10499.

ARARUAMA - UM SONHO DE VIDA. Lotes em condomínio fechado, com área de lazer de 37 mil m² a 300 da Lagoa, piscinas, tobogãs, quadras de esportes etc. Entrada R\$ 990,00 e prestações de R\$ 160,00. Informações: Waldemar Ribeiro, 767-0267.

NÃO JOGUE LIXO NAS RUAS.
AGUARDE O VEÍCULO DE COLETA.

PREFEITURA
NOVA IGUAÇU

Nova
Iguaçu
é nossa.

IRIO

Irio Antonio Weschenfelder



Colunáveis e Badaláveis



Artistas plásticos Ruy de Almeida e Maria José Neves, no vernissage de Cleide Belchior e Cláudio Arydes, na Câmara de Dirigentes Lojistas de Nova Iguaçu, cuja expô termina hoje. Quem vai para o estrelato é o jovem Bruno Jardim, o Barrão de "Malhação", novela da Globo. Aplausos!



Gímez e Cláudio Arydes, nos flashes.

Carlão Bispo

Ainda vale o registro: Foi festivamente comemorado, dia 27, com muito chope e churrasco para a rapaziada presente, o aniversário de José Carlos (Carlão) Bispo, um dos baluartes da UNIG (Universidade Nova Iguaçu). E que atualmente está trabalhando, com a mesma boa vontade de sempre, no Hospital São José, em Mesquita. Dia 27, cercado pelos muitos amigos, Carlão comemorou os seus 64 anos bem vividos jogando um futebol esperto com a galera. Parabéns, Carlão.



Saide Arruda, em grande estilo.

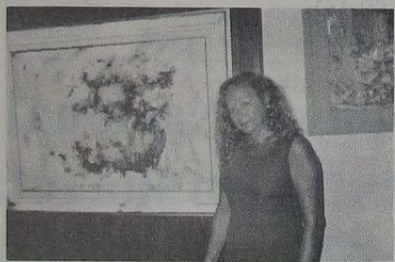

Marice Prisco, no coq da Câmara de Dirigentes Lojistas.

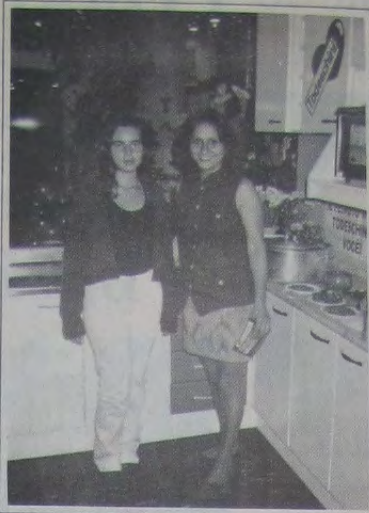

Andreza Soares e Beth Cunha, no evento "Tem Coelho na Cozinha", que rolou no Top Shopping.



A baiana Sueli Pereira e Irio, no dia em que o colunista apresentou a "Muqueca de Peixe à moda da Bahia".



Isabel Bueno, Lara Torres Ribeiro, Lygia Simão e Nena Ramalho, em sociedade.

O Bom Amigo Cláudio
O nosso bom amigo Cláudio Melo, proprietário da pequena mas movimentada banca da Av. Dr. Mário Guimarães (quase esquina de Juiz Alberto Nader), completou dia 24 de março - ele e sua companheira de sempre, Sandra Regina Queiroz Melo - 14 anos de feliz consórcio.



Alan Medina e a bela Alessandra, ladeando Sueli Pereira.



A jovem atriz Dayse Braga, sucesso na novela "Corpo Dourado".

Marcos Venício Silva de Andrade

Advogado



- * CIVIL
- * COMERCIAL
- * FAMILIA
- * IMOBILIÁRIO
- * LOCAÇÃO

Novo endereço: Rua Barão de Tinguá, 609, Centro - Nova Iguaçu, RJ
Tel.: 767-9357 - 767-5873 - 989-4329
TELEFAX: 767-9357

despachadoria PINTO PEREIRA

LICENÇA DE CONSTRUÇÃO, LEGALIZAÇÕES JUNTO À PREEITURA E CARTÓRIOS DOCUMENTOS PARA ESCRITURAS

Rua Dr. Athayde Pimenta de Moraes, 682 Nova Iguaçu - RJ
Telefone: 767-0425



FAROL DAS TINTAS

VENDE SEMPRE POR MENOS

TINTAS * ÓLEOS * PINCÉIS * ALVIADES GESSOS * COLAS * VERNIZES TUDO PARA PINTURA

Rua Quintino Bocaiuva, 53/05 - N. Iguaçu - RJ
Telefones: 767-8384 e 767-8388



PEDRA BRITADA E DERIVADOS

ESCRITÓRIO CENTRAL E EXTRAÇÃO:
Av. Abílio Augusto Távora, 3.793 - N. Iguaçu
PABX: 667-2100

Contabilidade Nelson Bornier Ltda.

ORGANIZAÇÃO DE EMPRESAS ASSISTÊNCIA FISCAL E COMERCIAL - BALANÇOS -

Escritório: Rua Profª Venina Correa Torres, 230 - 10º andar - Telefone: 667-1747 (sede própria)

Igor, o atleta gigante do Fraldinha do Iguaçú

A equipe de fraldinha do E.C. Iguaçú tem no seu gigante Igor, que está em seu terceiro ano nesta categoria, depositado toda sua esperança para o campeonato deste ano. Hoje, esse mini-craque está sendo considerado um gigante, não só no tamanho, mas também no talento e experiência que já possui nesses três anos de fraldinha. Certamente, este disciplinado atleta se colocará à inteira disposição do fraldinha do Iguaçú ao longo de toda a competição.



Igor, o gigante do Iguaçú

Bangu não disputará nas categorias Fraldinha, Pré e Mirim



A tradicional equipe de futsal do Bangu, colecionadora de títulos dentro da AFSERJ, infelizmente não disputará o primeiro módulo do campeonato Carioca deste ano, devido a falta de patrocinador que possam viabilizar uma parceria com este grande clube do futsal carioca, a fim de possibilitar a montagem de uma estrutura para a disputa desta competição. Este é o principal problema enfrentado pelos clubes que estão nesta competição.

Não podemos nos esquecer que neste caso se encontra o BANGU, um clube de camisa tradicional no Estado do Rio de Janeiro. Imaginem um clube de menor porte? Trata-se, portanto, de uma perda considerável para o campeonato deste ano.

APÓLICE DA DÍVIDA PÚBLICA



COMPRO

COMPRO

ATENÇÃO
Srs. idosos conservadores.
COMPRO
Apólice 1902 a 1915
1 Conto de Réis
PAGO EM DINHEIRO

TRATAR PELOS TELEFONES • Sr. Jorge
(021) 667-0189 - 667-1971 e 915-7823

Associação de Caridade Hospital de Iguaçú

Atendimentos:

Pronto Socorro, Maternidade, Ortopedia, Traumatologia, Laboratório, Radiologia, Tomografia Computadorizada, Mamografia, Ultrassonografia, U.T.I.

Convênios

FASSINCRA - MED GRUPO - SUL AMÉRICA - PLANO VIDA - C.A.C. - FUNCEP - ENGEPRON - ASCB - CAPECEP - CORREIOS - IPALERJ - BOA SAÚDE - CNEN-URANOS - GOLDEN CROSS - C.A.A.R.J. - CENTRESS - PETROBRÁS - VITA SAÚDE - AMOSP - TELERJ - C.A.S.S.I. - SILVER CROSS - UNIMED - SAÚDE TOTAL - EMPREMED - FASIUS-MEDI - SAÚDE BAMERINDUS - SAÚDE BRADESCO - CREDICARD - SOLLO (AMERICAN EXPRESS) - S.B.M. - PATRONAL - CLÍNICA MIGUEL MORONE - PLANTÃO SAÚDE - MILLER

Atendimento 24 horas

Rua Getúlio Vargas 222 Centro Nova Iguaçu

☎ 767-5151 767-5542 767-2334

Campeão da Taça Brasil de Futsal ainda não brilhou na Liga 98



GM/Chevrolet e Corinthians na final do Paulistão/97.

A equipe da GM/Chevrolet, atual campeã da Taça Brasil de Futsal, realizada em janeiro no Estado do Paraná, está encontrando sérias dificuldades para vencer seus adversários em sua chave, com uma equipe experiente, com destaques para o goleiro Leandro e o habilidoso Vander Yiacovinc. Esta equipe encontra-se atualmente na lateminha deste 1º turno, colocação que surpreende todos

aqueles que acompanham o futsal, pois esta é uma equipe tradicional, não só em São Paulo mas em todo o Brasil. Espera-se por isso que com o início dos jogos de volta nesta semana, a GM/Chevrolet possa se recuperar.

Tio Sam e Iate Clube liberam a Liga

A equipe do Tio Sam, que faz nesta primeira fase uma ótima campanha na Liga de Futsal/98, mostrando ser uma equipe qualificada, conscien-

te da importância de vencer em casa nesta competição, neste momento divide a liderança de sua chave com o Atlético Mineiro, já que a coqueluche do campeonato, o Iate Clube, após um início irregular, quando sofreu a maior goleada da competição frente a equipe do Minas Tênis, encontra-se em fase de recuperação na tabela, objetivando estar entre as quatro melhores de sua chave, obtendo assim sua classificação.

Campeonato Nacional de Basquete entra em sua reta final

O maior Campeonato Brasileiro de Basquete dos últimos tempos está entrando em sua reta final. Nesta fase, as equipes participantes lutam com todas as suas forças para se colocarem entre as oito melhores classificadas, pois só assim terão condições de disputar a finalíssima.

O Estado do Rio deverá ter dois representantes nesta fase. Um já está praticamente classificado, que é o Vasco da Gama; o outro que ainda tem chances é o Flamengo, que chegou até mesmo a liderar a competição em sua fase inicial. No entanto, as sucessivas crises do clube da Gávea, que culminaram com a substituição do competente



O Vasco da Gama está praticamente classificado para as finais do Campeonato Nacional.

treinador Ary Vidal, o Flamengo desabou na tabela de pontuação e vem agora ten-

tando uma reabilitação para estar entre os oito classificados.

FUTSAL

ADRIANO SANTOS

Braz de Pina fará sua estréia contra o CCIP



A tradicional equipe do Bráz de Pina fará sua estréia nas categorias de Fraldinha, Pré e Mirim contra o CCIP do popular Bené, no dia 19/04/98, às 10hs. O clube já vive a expectativa da alegria só com a aproximação do início do campeonato, imaginem quando a bolinha pesada rolar.

Cláudio, um amigo nota 10



Tive um imenso prazer em rever o amigo Cláudio, (foto), que fez parte da equipe de coordenação de Futsal do Iguaçú em 1997, uma das figuras inesquecíveis quando se trata de trabalho de equipe. Cláudio é uma pessoa concentrada, possuidora de uma educação exemplar, adjetivos que o qualificam como o amigo nota 10 para aqueles que, como eu, têm o prazer de desfrutar de sua amizade.

Detalhe: Como qualquer ser humano, Cláudio tem um defeito, que é o de não ser flamenguista. Mas ninguém é perfeito, meu amigo.

E.C. Iguaçú x IBC, terá cobertura especial

Este jogo marcado para 18/04/98, que será a abertura oficial do Campeonato Carioca deste ano nas categorias Infantil e Infanto-Juvenil, contará com a cobertura completa do Correio da Lavoura, pois se trata do maior clássico do Futsal Iguaçuanos, merecedor de atenção especial.

Participando desta coluna

Os adoradores de Futebol de Salão que queiram participar desta coluna poderão se comunicar através do TELEFAX Nº 667-3648. O espaço está aberto a todos.

ANUNCIOU

VENDEU

CORREIO DA LAVOURA 667-3648

