

BAIXADA PODE FICAR SEM COMBATE À DENGUE NO VERÃO

O Pacote de 51 maldades editado pelo Governo Federal, a fim de economizar 20 bilhões de reais, entre outros cortes prevê a demissão sumária de 6 mil agentes da FNS-Fundação Nacional de Saúde (ex-Sucam). Deste total, cerca de 2 mil servidores atuam diretamente na região da Baixada Fluminense. Estes servidores, conhecidos popularmente como mata-mosquitos, trabalham também na prevenção da malária, febre

amarela, no extermínio de roedores - entre outras endemias e doenças infecto-contagiosas -, além de visitarem, aproximadamente, 2 milhões de residências mensalmente.

Esses agentes são contratados há quase dez anos, sem nunca terem sua posição trabalhista regularizada. São regidos por contratos de caráter emergencial pelo governo.

Segundo o diretor do Sindicato da categoria (Sintceni),



Ameaçados de demissão em massa, os mata-mosquitos, organizados pelo Sindicato, estiveram recentemente em Brasília na tentativa de sensibilizar, com suas reivindicações, as autoridades federais do setor de Saúde.

Funderj prevê a pavimentação de três bairros em Nova Iguaçu

mosquitos, e também



Revelando grande desembargo e desibinação, José Luiz, por ocasião da visita de Nelson Bornier a Austin, abordou o Prefeito para perguntar como ficaria a situação da rua (Ibicui) onde mora, que em épocas de chuva transforma-se num grande lamaçal.

No intuito de observar de perto as obras da Funderj (Fundação de Estradas e Rodagem do Rio de Janeiro), antigo DER, que estão sendo realizadas em Nova Iguaçu pela empreiteira H. Guedes, nos bairros de Austin, Nova Era e Chatuba, o vice-governador Luiz Paulo Corrêa da Rocha esteve em visita ao Município na última quarta-feira, dia 19. O vice-governador e o Secretário Estadual de Planejamento, Edgar Rocha, foram recebidos, no Batalhão do Corpo de Bombeiros, por uma comitiva composta para recepcioná-los composta, pelo prefeito Nelson Bornier, pelo Presidente da Câmara Municipal, Jesué Brito, pelo Secretário Municipal de Urbanismo e Meio Ambiente, Vicente Loureiro, pelo Secretário Extraordinário da Baixada, Adilmar Arsênio (Mica), pelo Deputado Estadual Emani Boldrim e vários vereadores.

Continua na página 2

Cultura & Lazer - página 5

Roberto Lara lança o seu 1º disco no Teatro do Sesc

Desemprego e inadimplência esfriam comércio iguaçuano

"Devido ao alto índice de desemprego e, conseqüentemente, ao aumento da inadimplência, o comércio iguaçuano vive hoje uma crise jamais vista nestes últimos 20 anos". Estas palavras pertencem a Hélio Osny, 45 anos, embasadas nos seus 25 anos de experiência em administração comercial.

Em entrevista concedida à reportagem do CL nesta última quarta-feira, 19 de novembro, Hélio foi taxativo ao dizer que "este pacote de 51 medidas lançado pelo governo FHC é o início de um grande arrocho que vem por aí, tudo no propósito de não desvalorizar o real e assim conseguir a tão almejada reeleição. Neste sentido, FHC, por pura fixação em se manter no poder, fará tudo o que estiver a seu alcance para sacrificar ainda mais o já tão sofrido povo brasileiro".

Questionado se seria possível uma retomada dos índices de venda, em razão do natural aumento do consumo em face dos festejos de fim de ano, Hélio destacou que "geralmente neste período, ou seja, de outubro a dezembro, o volume de vendas aumenta, mas até agora, por incrível que pareça, a natural demanda deste período só tem feito baixar. E isto - acrescenta - pode ser constatado nessa grande quebradeira que estamos observando. É só ver as lojas que estão sendo fechadas até mesmo neste período".

Desemprego

Falando de desemprego, Hélio Osni foi contundente quando se referiu aos impostos



Hélio Osni

cobrados pelo governo. "Hoje, o empresário brasileiro, seja do comércio, seja da indústria, paga mais ao governo por um funcionário do que ao próprio trabalhador. E para fugir dessas despesas só existem duas opções: uma é reduzir o quadro de funcionários, tentando manter o nível de produção; a outra é sonegar. Se o governo - continua - tivesse sensibilidade, reduziria o número e a porcentagem dos impostos, o que conseqüentemente diminuiria o desemprego e aumentaria a arrecadação. Mas este é um governo de falácia, um governo desprovido de vontade política".

Continua na página 2

PERFIL



Avelino Martins de Azeredo

- página 3 -

ESPORTES

Muitas emoções na Supercopa da Baixada

ney Crespo

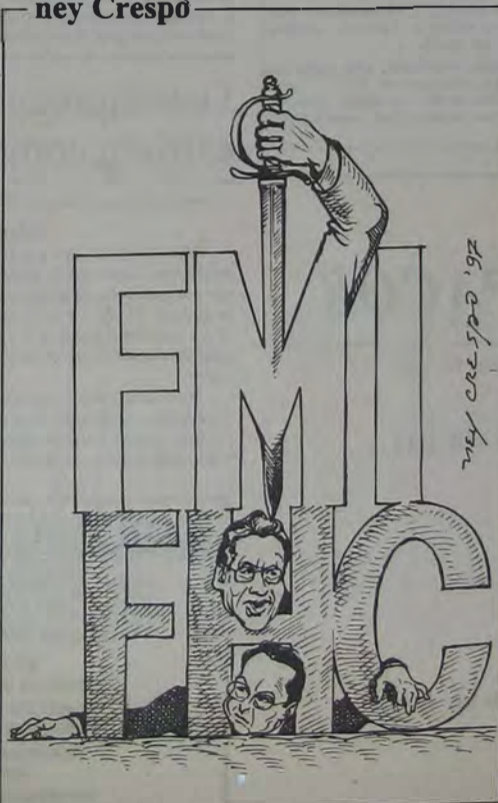

Diocese reúne 15 mil fiéis no Louzadão

Na manhã deste domingo, 23 de novembro, no estádio do Louzadão, em Mesquita, a Diocese de Nova Iguaçu reunirá cerca de 15 mil fiéis num evento que também contará com a presença de 1500 Ministros da Eucaristia, além de bandas católicas, orquestras da Petrobrás e apresentação de representantes das Pastorais Regionais. A festa tem como lema "Fazer tudo o que ELE vos disse" (Jo. 2.5) e terá suas portas abertas a partir das 8h30m e com previsão para terminar às 15. Vale a pena participar.



COLÉGIO - CURSO EQUIPE GRAU

NOVA IGUAÇU: 667-1188 • NILÓPOLIS: 791-0476

"Da 5ª série ao Vestibular, uma lição de qualidade."

Nossa Membria

Pinheiro Victory

Um candidato forte que não se elegeu em 1947

Ao eleitorado iguassuano

Apresenta-se como candidato a Vereador pela UDN O FARMACEUTICO

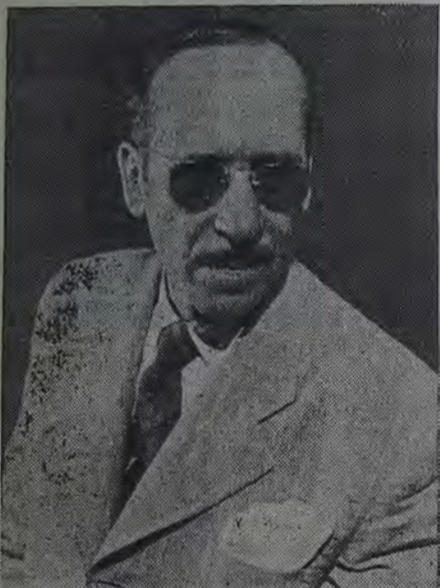

PINHEIRO VICTORY
Candidato do Comércio e da Lavoura

Presidente do Sindicato do Comércio Varejista de Nova Iguaçu, fundador do Sindicato do Comércio de Nova Iguaçu, 1º Secretário da Associação Comercial de Nova Iguaçu e lavrador registrado no Ministério da Agricultura. Defensor gratuito dos interesses do Comércio em geral, sempre se bateu e lutou em benefício das classes trabalhadoras, sem cor política ou partidária.

Ao eleitorado consciente do Município, apresenta-se amparado pela sua história de lutas e trabalho honesto, sempre alerta na defesa dos contribuintes em geral.

Se eleito, continuará na Câmara Municipal, com maior autoridade, a se bater pelos interesses das classes que o recomendaram, colocando a clareza da política e dos interesses partidários os deveres e compromissos de seu mandato para com o povo.



ESPAÇOS

ALMEIDA DOS SANTOS

Homens da lua

Noiva do poeta
Satélite da terra
Rocha estéril fascinante
Que ao se ver distante
Uma maravilhosa esfera

Moradia de S. Jorge
De fases brilhantes
Que atravessam eras
Sedutora apaixonante
Sequestrou Gagarin da face da terra

Habitada hoje
Por mitos e homens e
Para facilitar
Agora eu vou falar
Um pouco desses nomes:

Aristóteles, Arquimedes, Aristarco e Aristillus.
Platão, Mitológico Hércules, De La Rue, Kepler e Também Cyrillus.
Pitatus, Ptolomeu, Copérnico, Tycho.
Langrenius, Petávio, Mersenius e Júlio.



Ney Alberto

Faculdade no Patronato

Não construímos a sede própria do Colégio Monteiro Lobato para que ali se implantasse um campus avançado do ensino universitário. A Universidade Federal Fluminense é bem vinda, mas que arranje uma área e que não avance sobre o Monteiro. Somos contra escolas públicas gigantes, e até as escolas-de-samba sabem dos prejuízos na evolução... Tínhamos subsídios jurídicos para impedir a construção da Vila Olímpica. Preferimos, no caso, o desporto. Caso contrário... três associações disputavam pedaços da área, e fazendas da UFF cogitavam a construção de um bloco para o terceiro Grau. Queremos um Monteiro funcionando bem e com professores muito bem pagos.

Não sei como está a situação da UFF. Pouca gente sabe quanto a PMNI está gastando com essa brincadeira (de péssimo gosto para o Monteiro), e numa hora em que o Prefeito Nelson Bornier luta para colocar os salários em dia. A UFF, que construa seu campus, se o pacote de FHC deixar...

Querem uma solução? Vamos lá: O Patronato de Menores necessita aumentar sua receita, (basta instalar-se numa fazenda, para que seus internos aprendam tarefas agrícolas, rurais, artesanais, pré-profissionalizantes, longe dos apelos consumistas (parque de diversões, namoricos na praça, bares, comes e bebes etc). Que tal um aluguel do prédio para a UFF avançar por lá, movimentando, universitariamente, a Praça? E o Morro do Cruzeiro? É do Patronato ou não? Por que o mirante não sai?

A Via Láite irá criar um novo aspecto para o terreno do Patronato. Seus internos precisam mais de cidade-campo do que só cidade. A vida rural, com atividades úteis, permanentes, os fará muito bem. O Monteiro precisa atender candidatos, até porque o empobrecimento de todos produzirá mais candidatos à maior escola mantida pelo Município. A PMNI já retomou o Sítio do Getúlio. Os alunos do Monteiro, os do Patronato e os da UFF não podem continuar sem maiores oportunidades.

Andando por ai

João da Rua



Previsões que não coincidem

Mês passado, na Câmara Municipal de Nova Iguaçu, cerca de 50 professores fizeram um protesto ao Prefeito Nelson Bornier por melhorias salariais. É que a categoria não vê aumento há 5 anos. O Sindicato Estadual dos Professores (SEPE) tem esperança que o Fundo de Valorização do Magistério irá melhorar salários dos 2.529 professores de Nova Iguaçu. O valor estimado pelo Sindicato é de 18,7 milhões. Já o Prefeito prevê um repasse do Fundo ao município de 100 mil, no próximo ano. A diferença possibilitaria um aumento de 128%, contra os 50% propostos pela Prefeitura. Como se vê a diferença em pontos percentuais é muito grande.

E a polícia? Onde está a polícia?

Quem assistiu ao RJ-TV da Globo de 2ª feira deve ter ficado impressionado com a audácia do chefe da gang que vem aterrorizando os usuários da Flumitrens. No depoimento à reportagem, o bandido, além de confirmar os atos de vandalismo e violência, ainda fez desafios à Polícia.

Há muito tempo passageiros da Flumitrens, que já sofrem com os péssimos serviços da empresa, vêm cobrando uma ação mais enérgica da Polícia, que só tem demonstrado negligência, omissão e até medo de enfrentar o problema. Até hoje não deram jeito no surf ferroviário, onde o número de adeptos a esta prática cresce a cada dia. O tráfico tomou conta das estações suburbanas. É muito comum o usuário numa viagem ser vítima de pedrada, arrastões, assalto à mão armada, quebra-quebras e briga de gangs.

Todos esses criminosos deveriam estar sendo punidos com prisão preventiva e processo, por colocar os passageiros em permanente risco de vida.

O trecho mais perigoso está na Baixada

A Rodovia Presidente Dutra, considerada a estrada mais importante, movimentada e perigosa do País, sofre hoje uma grande saturação de tráfego em toda sua extensão, principalmente do trecho entre os Municípios de São João de Meriti e Queimados, passando por Belford Roxo e Nova Iguaçu. Enquanto a população da Baixada aguarda com grande ansiedade a conclusão da Via-Light - que será mais uma opção para se chegar à Av. Brasil e Linha Vermelha - o usuário da Via Dutra vai padecendo nos engarrafamentos diários, quilométricos e irritantes.

Obras necessárias

A Concessionária Nova Dutra vem realizando obras importantes de alargamento de pista no Trevo das Margaridas (acesso de Caxias), da Linha Vermelha e a terceira ponte sobre o Rio Pavuna até São João de Meriti. No trecho de 22 Km até Nova Iguaçu serão erguidas quatro passarelas; 34 pontos de ônibus mudarão de lugar, melhorando 12 Km de vias municipais à margem da estrada. 18 acessos também serão reordenados, além de fechar outros irregulares, com uso de defesas metálicas.

Orelhões mudos

A maioria dos orelhões da cidade continuam mudos. A mudança de ficha para cartão magnético melhorou. Mas falta manutenção da Telerj.

Obs: encontramos bastante orelhões enguiçados, mas inteiros. Isso já é um bom sinal.

O que é privatização no Brasil?

O governo vende.
O empresário ganha dinheiro.
E o povo paga a conta.



CDL EM REVISTA

Beth de Oliveira

Final de ano quase é sinônimo de vendas, mas este período está duvidoso. É normal que os empresários do varejo fiquem preocupados com as vendas em baixa, devido a crise econômica que o País vem atravessando. Numa época como o Natal, onde todos estão com espírito de Papai Noel, os comerciantes apostam e investem nos negócios. É tradição nos países católicos comemorar o nascimento de Jesus, e nós, como maior país católico do mundo, não deixaremos de comemorar por causa das altas taxas de juros e muito menos porque o presidente lançou um "pacotão".

A "coisa" não é tão feia quanto se pinta. O próprio governo já admite um Natal melhor. Então vamos pensar e lembrar. Nesta época do ano, a indústria têxtil, a de eletrodomésticos, e todas as outras já fecharam sua produção para as festas de fim de ano. Nesta altura do campeonato, os estoques estão prontos, e isto significa que, mais cedo ou mais tarde, estas mercadorias serão vendidas. A palavra do momento é negociar, não existe lucro se não houver venda, e sem consumidor não haverá o que lucrar. Ao comerciante, vencendo a batalha com a indústria, resta conquistar o cliente. Como? Bons serviços e qualidade nas mercadorias oferecidas. Nós, da CDLNI, estamos aprimorando nossos serviços cada vez mais, para que os associados possam oferecer o melhor aos seus clientes. Não vamos chorar com as medidas que o governo está tomando e, sim, tirar proveito da situação. O consumidor sumiu, então vamos trazê-lo às compras. Associados, vocês têm uma casa! Contem conosco!

Desemprego e inadimplência esfriam comércio iguaçuano

conclusão

Inadimplência

Hélio considera que a inadimplência não é causada apenas pelo desemprego, "ela acontece também - diz - porque o povo, com o salário atrasado que recebe ainda tem que pagar por funções sociais que competem ao governo oferecer, como é o caso da saúde, habitação, educação, enfim. O que mais me entristece é que hoje não temos sequer uma oposição que combata esta atitude do governo. Parece até que existe uma certa cumplicidade".

Ao concluir, Hélio achou por bem afirmar que "o balcão de uma loja é o verdadeiro termômetro do País. E eu que lido com ele no dia-a-dia confesso que, se continuarmos nesse ritmo, não só atingiremos o caos social, mas também a extinção da própria nação".

CORREIO DA LAVOURA

JORNAL FUNDADO A 22 DE MARÇO DE 1917
POR SILVINO DE AZEREDO
REDAÇÃO E OFICINAS: R. LUIZA LAMBERT, 91
TELEFAX: 667-3648 CEP 26.215-320

EDITOR CHEFE
ROBINSON BELEM DE AZEREDO
DIREÇÃO ADMINISTRATIVA
GERSON BELEM DE AZEREDO
PLANEJAMENTO GRÁFICO
NEY CRESPO
PROPAGANDA E MARKETING
ALMEIDA DOS SANTOS

COLABORADORES:
Arthur Centelles, Elenira de Vasconcelos Silva, Ney Alberto, Jota Carvalho (esportes), Celso Martins, Ino A. Weschenfelder, Sara Rozinda, Sonia Maria de Carvalho Barbosa, Edna Rodrigues e Flavio Rodrigues (diagramação e arte), J. Laranja (fotografia)
Editoração Eletrônica: StudyGraph - 768-4391
Fotótipo e Impressão: Tipológica Comunicação Inteira a- (Rua An ré Cavalcanti, nº 78 - Rio e Janeiro - RJ)

NEGÓCIO É O SEGUINTE

Arthur Cantalice



Bagunçaram a Solimões

A Rádio Solimões, fundada aqui em Nova Iguaçu por um homem profundamente ligado à radiofonia, Guilherme Manes, agora está arrendada à Igreja Universal do Reino de Deus, do "bispo" Macedo. Primeira consequência: bagunçaram a programação da Solimões.

Agora tem "pastor" falando e gritando durante as 24 horas. Sábado passado fui lá com o objetivo de entrevistar alguém que seja responsável pela Rádio Solimões nesta sua fase dentro do fanático reinado da Igreja Universal.

Logo que entrei no prédio da Solimões, ali na Praça Procópio Ferreira, procurei a sala da Diretoria ou da Administração, mas estava fechada. Fui ao estúdio. Lá estavam dois rapazes gordinhos, um negro, outro branco, ladeando o locutor do programa. Sentado junto a uma mesa com telefone, um outro rapaz.

Os dois gordinhos se identificavam como "pastores" e falavam com muito entusiasmo sobre a "reza forte" que a Igreja Universal iria promover naquele mesmo sábado em Queimados: "Alô, pessoal de Austin e Queimados. Logo mais estaremos em Queimados rezando forte em favor da comunidade. Vamos expulsar satanás! Com a força da nossa oração, vamos fazer pedreira virar água!"

Não chego a ser um satanás, mas fui tratando de dar o fora antes de ser expulso. Já estava na portaria quando resolvi voltar para apreciar mais um pouco aquele espetáculo. Mal sabia eu que exatamente naquele momento uma tremenda vigância iria entrar em cena.

Um dos "pastores" gordinhos disse: "Parece que já tem alguém ligando. Alô! Fala quem chamou!"

O tal rapaz que estava sentado, lá mesmo dentro do estúdio, falou assim: "Alô, estou ouvindo o programa e gostando".

- Que bom! Você é de Austin ou Queimados?

- De Queimados.

- E qual é a expectativa, aí em Queimados, para a reunião de logo mais?

- Ah, é muito grande a nossa expectativa. Estou aqui pertinho da Igreja Universal. Já tem muita gente esperando.

Todo esse diálogo era uma grande enganação. Tão grande quanto aquelas cenas que a gente vê em programa da Igreja Universal do Reino de Deus na televisão, quando mulheres e homens ficam bancando que estão com o demônio e logo depois são salvas pelos "pastores", agentes do "bispo" Macedo.

Negócio é o seguinte: o arrendamento da Rádio Solimões já resultou em prejuízos financeiros para vários profissionais que produziam e apresentavam diversos programas, alguns deles há muitos anos no ar.

Bagunçaram a Solimões (2)

Não é só a Rádio Solimões que está com sua programação bagunçada, sem aqueles programas nos quais os problemas do município de Nova Iguaçu eram debatidos, além de outros onde se podia ouvir os mais variados ritmos musicais. Há outras emissoras que hoje em dia estão dominadas pelo poder econômico do "bispo" Macedo. Outro dia, numa dessas emissoras, um "pastor" arengava assim:

- Você tem visto os milagres que acontecem na Igreja Universal do Reino de Deus. Por causa de que acontecem esses milagres? É por causa da verdade.

Negócio é o seguinte: como se viu no primeiro capítulo desta coluna, a verdade não é o forte da Universal. Forte mesmo é a mentira com a qual esses "pastores" vão alimentando as ilusões dos incautos.

João Cândido

Aquele marinheiro gaúcho que liderou a rebelião contra os terríveis castigos, então vigentes na Marinha de Guerra, foi justamente homenageado pela Assembleia Legislativa com o título de Cidadão do Estado do Rio de Janeiro (in memoriam).

João Cândido morava em São João de Meriti, desde quando o atual município ainda era distrito de Nova Iguaçu. Ele ficou conhecido como "Almirante Negro". Um de seus filhos, o Candinho, é funcionário da Associação Brasileira de Imprensa.

No Sesc de São João de Meriti acaba de ser realizada uma exposição com fotos e outros documentos sobre a Revolta da Chibata. Sugiro que o mesmo seja feito aqui no Sesc de Nova Iguaçu, assim como na Casa da Cultura e na praça de eventos do Iguaçu Top Shopping. Precisamos cultuar nossos heróis. As novas gerações precisam conhecer melhor a figura de João Cândido.

PERFIL

Avelino Martins de Azeredo

O centenário de um grande homem comum

Robinson Belem de Azeredo

O último dia 16 marcou o centenário de Avelino Martins de Azeredo. Sétimo filho do Capitão Silvino e de Dona Filhina, nascido em Paty do Alferes, então distrito de Vassouras, Avelino foi desde a primeira hora, ao lado de Silvino Filho (que se afastaria mais tarde), o colaborador incansável do pai nas oficinas do Correio da Lavoura. Luiz, ainda adolescente, depois se juntou aos dois para ficar e perseverar, com estabelecida teimosia que marca e define o caráter de todos os Azeredos. Esta é uma herança já inventariada do velho Silvino, um autêntico personagem do Século XIX, homem de indeclinável austeridade e que imperou soberano, severo e justo, sobre a mulher e os muitos filhos que lhe propiciaram a fortuna em vida. Dessa impressão, tenho como prova, já que não o conheci, o retrato na parede, sempre denunciador, quando encarado, de alguém que jamais permitiu ver sua autoridade alcançada.

Avelino aqui chegou, com os pais e os irmãos, aos 11 anos de idade. De 1908 até sua morte, em 1987, foram 79 anos de vida nesta cidade que ele viu transitar de Maxambomba para Nova Iguaçu.

"Nasci em Paty do Alferes, mas considero-me iguaçuano", dizia sempre. De fato, sua paixão por Nova Iguaçu era por demais visível. O que se justifica, pois aqui acabou de se criar, aqui ele se fez homem, relacionando-se desde sempre com todos e destilando um espírito comunicativo que o tornava cativante para crianças, jovens, adultos e velhos. Observei-o várias vezes galante com as moças filhas de seus muitos amigos. E, diante dele, todas se quedavam encabuladas com o "seu" Avelino, numa época em que a palavra "tio" soava despojada do ar de deboche com que hoje é pronunciada.

Seu trato cordial, respeitoso e elegante, por certo foi a causa do seu vasto relacionamento social. Sair com ele era ouvir uma sucessão de cumprimentos, largamente correspondidos por apertos de mãos e abraços e gracejos que não raro se transformavam em papos intermináveis.

A paixão pelo futebol ligou-o desde cedo a dois clubes que fizeram pulsar seu coração a vida inteira: o Esporte Clube Iguaçu e o Fluminense Futebol Clube. Do Iguaçu, orgulhava-se de ter formado no grupo de fundadores do tradicional alvinegro, em novembro de 1912. Participou intensamente de tudo no Iguaçu, nos áureos tempos em que o clube era o centro da vida sócio-esportiva-cultural de Nova Iguaçu. O Fluminense, pelo qual torceu com nervosa paixão a partir de 1908, teve o cuidado de cair para a Segunda Divisão dez anos depois de sua morte. Merecia ser poupado desse trauma. Pois lembrome, como se fosse hoje, de sua tensão iricolor, sempre aflito, nos jogos disputados por Castilho; Pindaro e Pinheiro; Vitor, Edson e Lafaiete; Telê, Orlando, Carlyle, Didi e Quincas, no campeonato duríssimo de 51, quando menino dos meus 7 anos vi, deslumbrado, jogar pela primeira vez o mestre Zizinho, seguramente um dos maiores artistas do futebol mundial de todos os tempos, com sua malícia e seu refinado toque de bola bailando sobre o tapete verde do recém-nascido Maracanã.

O Fluminense, mesmo com os seus timinhos que nos fizeram sofrer tantas vezes, fez de Avelino um torcedor cativo até seus últimos dias. Uma paixão que se manteve viva na lembrança de um Marcos de Mendonça, Mano, Zezé, Fortes, Batatais, Romeu, Marcial, Brant, Tim, Hércules, Pedro Amorim, Ademir, Castilho, Didi, Russo...

Pelo jornal, sua dedicação extrema traduziu-se no trabalho sempre sacrificado mas feito com o prazer de um artesão gutemberguiano. Impossível hoje imaginar o que foi a luta dos primeiros anos pela manutenção de um jornal sempre premido



por dificuldades financeiras e materiais, limitações atenuadas pelo ideal de seu fundador de promover a instrução e a produção.

Seduzido pelo conceito - "O Brasil é um País essencialmente agrícola" - que acabou permeando toda a nossa economia na República Velha, o Correio da Lavoura cumpriu aqui o papel de veículo mordacitricultura, numa fase em que o espírito produtivo mais se impôs em Iguaçu, no sentido de definir os contornos políticos, econômicos, sociais e culturais da "terra dos laranjais" cantada em prosa e verso, e que se fez adulta a partir dos anos 30. No centenário, em 1933, uma foto panorâmica de Nova Iguaçu publicada pelo CL já nos revela a configuração urbana do que hoje consideramos o centro da cidade. Isto há 64 anos atrás.

Vivendo tanto tempo em Nova Iguaçu, Avelino testemunhou de modo privilegiado todas as mudanças que ao longo do tempo foram alterando o perfil desta terra. Do saudosos e perfumado tempo dos laranjais em flor, ele

presenciou o declínio da citricultura e a consequente explosão demográfica que se seguiu com a ocupação dos vastos loteamentos que a especulação imobiliária "plantou" em terras outrora destinadas ao cultivo dos nossos famosos "pomos de ouro". Este processo começou no pós-guerra e se acelerou no início dos anos 50. Uma observação sua merece ser bastante considerada do ponto de vista geo-econômico: "A abertura da Presidente Dutra mudou completamente Nova Iguaçu".

Esta mudança, verificada por todos nos últimos 40 anos, foi por Avelino encarada naturalmente como imposição de um inevitável progresso, que por sua vez também mudou hábitos e costumes aceitos com relutância compreensível para quem se formara no tempo em que "a escola era risonha e franca".

Politicamente, Avelino nunca se deixou seduzir por partidarismos. Fiel à sua geração, nutria, como seus velhos amigos da juventude, um sincero amor à Pátria que serviu para demarcar, a seu tempo, o espírito nacionalista e libertário que timbrou o movimento tenentista dos anos 20. Por este motivo, foi mais uma a eleger Luiz Carlos Prestes como o "Cavaleiro da Esperança", quando, ao contrário do que se pensa hoje, o Brasil vibrou revolucionariamente para livrar-se da camisa-de-força coronelista da República Velha. Depois da ditadura Vargas, ainda vidrado pelos ícones dos 18 do Forte, foi duas vezes derrotado com o Brigadeiro Eduardo Gomes: primeiro por Dutra e depois por Getúlio.

A UDN perseguiu o seu interesse meio avesso pela política partidária. A tendência de estar ao lado dos mais fracos e oprimidos, situava-o quase sempre na oposição. Este sentimento tão puro e mesmo inocente acabou sendo capturado pela eloquência e virulência verbal de Carlos Lacerda na tribuna parlamentar. O seu interesse pela política ficou por aí, até que o golpe militar de 64 surgisse para transformar a cena política numa ópera de vintém e afugentar a plateia que antes delirava em aplausos e ovacionava seus atores prediletos, agora postos em ostracismo no camarim do exílio.

Por fim, esta evocação, entre tantas que se poderia fazer sobre o nosso Avelino, nos deixa a sós com a figura de Zezé, a eterna amiga e companheira que, fazendo valer o seu dom de ofício, soube costurar com mãos habéis o tecido amoroso com que os dois se vestiram ao longo de meio século de existência, segundo o molde de uma relação absolutamente exemplar.

É isto, como revelação de apenas um detalhe no painel de recordações. Avelino, que morreu um mês antes de completar 90 anos, viveu no limite de suas possibilidades, neste universo transformado em morada infinita para o grande homem comum que ele soube ser.

Mistérios do oriente no ocidente

As histórias de ensinamento do Mulá (Mestre) Nasrudin IV

O ouro, o manto e o cavalo

A lua de mel de Nasrudin prolongou-se durante muito tempo, cada vez tinham menos dinheiro e mais contas. Um dia sua mulher lhe disse - Querido, é certo que as crianças sempre conseguem ganhar pão e trazer para casa, mas você tem que procurar algum trabalho, já que nossa situação está apertada

- Não posso procurar emprego - disse Nasrudin - porque já estou a serviço do Altíssimo.

- Nesse caso - falou a mulher - peça-lhe um salário, porque todo empregador tem que pagar a seus empregados

"Bastante razoável!" - pensou Nasrudin - Até agora não fui pago pelo simples fato de nunca ter cobrado nada - disse em voz alta.

- Então já está na hora de pedir-lhe

Nasrudin foi ao jardim, ajoelhou-se e clamou: - "Allah, mandai-me cem moedas de ouro, pois tudo aquilo que já fiz em vosso serviço, vale ao menos a metade dessa quantia

Seu vizinho, que era um agota, pensou em aproveitar a ocasião para zombar de Nasrudin. Pegou uma bolsa que continha cem moedas de ouro e jogou-a desde sua janela até o quintal de Nasrudin

Sem perder a altivez, Nasrudin levantou-se e levou o dinheiro até sua mulher: Sou um entre os santos - disse a ela - e aqui estão meus atrasados

Sua mulher ficou muito impressionada. Não demorou muito para que o vizinho, desconfiado daquele desfile de homens fazendo entrega de comidas, roupas e mobílias na casa de Nasrudin, fosse cobrar seu dinheiro de volta

- Você me ouviu clamando pelo dinheiro, e agora finge que é seu - falou Nasrudin -

Nunca o terá.

O vizinho assegurou que o levaria a um tribunal de justiça sumária

- Como posso ir? - disse Nasrudin - Não tenho roupas adequadas, se nos apresentarmos juntos ao tribunal, o juiz, diante de minha aparência maltrapilha, julgará preconceituosamente a teu favor.

O vizinho despiu seu próprio manto e ofereceu-o a Nasrudin, e iniciaram a canunhada ate o cadi (juiz).

- Ainda assim, o juiz se inclinará a seu favor, pois você chegará a cavalo e eu a pé.

O vizinho desmontou e ofereceu seu próprio cavalo a Nasrudin, que chegou todo bem prumado ao tribunal.

O reclame foi ouvido em primeiro lugar.

- Qual é a sua defesa? - perguntou a Nasrudin o nobre magistrado.

- Que o meu vizinho está louco.

- E quais seriam as evidências, Mulá?

- Que evidência melhor do que a proferida por sua própria boca? Ele pensa que tudo lhe pertence. O senhor quer ver? Pergunte a ele de quem é o meu manto, de quem é o cavalo que monto, isso sem pensar no que dina em relação ao meu ouro.

- Mas tudo é meu!!! - rugiu o vizinho.

E o caso foi encerrado.



Apresentação e compilação de Maria Lúcia Salles

Os ausentes, sempre presentes!...

Iracema Baroni de Carvalho

Um de nossos ausentes, Professor Newton Gonçalves de Barros, sempre faz questão de realçar o dia 23 de novembro. Data em que se comemora no Grupo Espírita Irmã Scheila a sua fundação ocorrida há quarenta e um anos atrás.

Hoje, passado esse tempo de lutas e realizações, lembramos o quando irmão e relembramos que para o espírito essa ausência não existe. Por sabermos que: "aonde está o tesouro do homem, aí está o seu coração"; e logicamente, também, o seu espírito buscando as sintonias espirituais do amor, da fraternidade e da sabedoria! E isso faz parte do plano anual de Educação tão bem elaborado por Newton Gonçalves de Barros em Função de sua vida na Casa de Scheila, através dos "trabalhadores da primeira e última hora"

Existem os companheiros que aparentemente se afastaram por motivos superiores, mas, já disse-mos, só o corpo físico não está presente

Esta é a oportunidade de nossa gratidão! E de muita meditação, por tudo o que já foi feito até hoje, e pelo muito que ainda falta fazer no decorrer do Tempo

O "Evangelho Segundo o Espiritismo" em o capítulo XX se refere a esse tempo em que se cumprirão as coisas anunciadas para a transformação da Humanidade "Os trabalhadores da última hora serão os primeiros; e os primeiros, os últimos (...), muitos são os chamados e poucos os escolhidos"

Bem orgulhoso sena aquele que disse: Comecei o trabalho ao alvorecer do dia e só o terminei ao anoitecer. Todos viestes quando fostes chamados, um pouco mais cedo, um pouco mais tarde, para a encarnação cujos gnhões arrastais Mas, ha quantos séculos o Senhor vos chamava para a sua vinha, sem que quisésseis penetrar nela!", diz o Evangelho. "E os obreiros que chegaram na primeira hora são os profetas, Moisés e todos os iniciadores que marcaram as etapas do processo. Etapas que continuaram através dos séculos pelos apóstolos, pelos mártires, pelos Pais da Igreja, pelos sábios, pelos filósofos, e, finalmente, pelos espíritas

E muitos dentre aqueles revivem hoje, ou reverterão amanhã, para termmarem a obra que começaram outrora. O belo dogma da reencarnação etemiza e precisa a filiação espiritual. E o espírito chamado a prestar contas do seu mandato terreno, se



apercebe da continuidade da tarefa interrompida, mas sempre retomada. Ele vê, sente que spanhou de passagem o pensamento dos que o precederam.

E todos, trabalhadores da primeira e da última hora, com olhos bem abertos sobre a profunda justiça de Deus, não já na base e sim na cumeira do edifício, receberão o salário proporcionado ao valor da obra" E diz ainda a lição "Entre os chamados, muitos se transviaram, e os que se acham no bom caminho são reconhecidos pelos princípios da verdadeira candade que eles ensinaram e praticaram.

O verdadeiro obreiro do Senhor é reconhecido pelo número de aflitos a que leve consolo; pelo seu amor ao próximo, pela sua abnegação, pelo seu desinteresse pessoal, e finalmente, pelo seu esforço dedicado ao triunfo da Lei de Deus; pois, os que seguem Sua Lei esses são os escolhidos!"

E sendo nós os trabalhadores da última hora, sabemos o quanto é difícil esse estágio superior, e longe de nós a pretensão de sermos "obreiros escolhidos"; existe, porém, a esperança e o raciocínio impregnados de fé, em as múltiplas oportunidades de redenção!

E nessa harmonia coletiva da solidariedade que liga os seres presentes ao passado e ao futuro, o Scheila caminha! E na passagem do quadragésimo primeiro aniversário realiza uma homenagem aos Fundadores do Grupo e em especial ao Professor Newton Gonçalves de Barros.

O programa convite marcou umá Somama de Palestras de 16 a 23 de novembro de 1997, com encerramento no domingo às 12:30 hs.

Desejamos todas as felicidades ao Grupo Espírita da Fraternidade Irmã Scheila, situado a Rua Comendador Francisco Baroni, 320, Bairro K 11.



INDICADOR MÉDICO

MÉDICOS • DENTISTAS • PSICÓLOGOS
CLÍNICAS LABORATÓRIOS • ÓTICAS
FARMÁCIAS • SERVIÇOS

Dr.^a Rosa Maria Facuri Raphael PSICÓLOGA CLÍNICA

Coordenadora do Serviço de Psicologia do Juizado de Menores de Nova Iguaçu
• Assistência simultânea às Varas de Família da Comarca

PARTICULAR E CONVÊNIOS

- Curso psi para a comunidade a nível individual.
- Assessoria a instituições escolares.
- Consulta empresarial.
- Acompanhamento psicológico a idosos, de gravidez, parto e puerpério.
- Psicoterapia individual, em casal, e em grupo.
- Orientação vocacional.
- Exames psicológicos (nível de inteligência e diagnóstico).
- Relaxamento e hipnose.

RUA PROFESSOR PARIS, 58 - NOVA IGUAÇU - RJ - FONE 667-2989
romafara@rio.com.br



ÓTICA ALEMÃ

DETTLING & CIA. LTDA.

- ÓCULOS MODERNOS
- CONSERTOS
- OFICINA PRÓPRIA
- SERVIÇO RÁPIDO E EFICIENTE

AVIAMOS RECEITAS PARA O MESMO DIA

Rua Otávio Tarquínio, 61 - Nova Iguaçu - RJ



Ser previdente é estar sempre assim!



Dr. Ivan Fonseca

Cirurgião-Dentista CRO/RJ - 2054

CLÍNICA GERAL - PERIODONTIA - RX
3ª, 4ª e 5ª feira, das 08 às 12 horas e das 14 às 18 horas.
Mantém convênios

Estrada Feliciano Sodré, 2139 - salas 5, 7 e 9.
Tel.: 796-2804 - Mesquita - Nova Iguaçu RJ

Dr. José Maria de Azevedo

CLÍNICA DE CIRURGIA PLÁSTICA

- LIPOASPIRAÇÃO de gordura localizada no abdome, cintura, culoto, axilas, nádegas, costas axilas, papadas, manna grande de homem, etc.
- PLÁSTICA DE MAMA para aumentar, diminuir, enrijecimento, tumores, câncer.
- PLÁSTICA DO ABDOME para diminuição, ostrias, flacidez, depressões, cicatrizes.
- PLÁSTICA DE NARIZ para diminuir, aumentar, desvios, fraturas, desvio de septo.
- PLÁSTICA DA FACE total, testa, lateral, pálpebras, queixo, peeling.
- PLÁSTICA DE tatuagens, cicatrizes, tumores de pele, queimadura.

CONSULTAS

768-0313

RUA BERNARDINO DE MELLO, 1399 / 304 (Centro Médico) - N. IGUAÇU - Terças e quintas das 15 às 19:00 horas

DENTAL CIRÚRGICA NOVA ESPERANÇA

DENTAL MÉDICA MERITI

Artigos dentários, ortopédicos, cirúrgicos e hospitalares, Instrumental Médico, cadeiras de rodas e muletas.



Em NOVA IGUAÇU:

Rua Mal. Floriano Peixoto, 2166
Centro - Tel.: 767-7746

Em S. JOÃO DE MERITI:

Rua Manoel Francisco da Rosa, 104
Centro - Tel.: 756-0849

ANUNCIOU



CORREIO DA LAVOURA

667-3648

CULTURA & LAZER



Roberto Lara "dá um show" com variedade de ritmos & poesia



Reunindo uma parcela significativa de sua obra gravada no CD denominado *Tomando de Assalto* e mais um punhado considerável de músicas recentes, o cantor e compositor Roberto Lara - combinando disco e show -, se apresentará no teatro SESC/Nova Iguaçu.

Programado para a próxima terça-feira, 25 de novembro, neste show de lançamento, Roberto Lara cantará (bem) acompanhado do violão/guitarra de Nelson Freitas, de Claudio Capeda (contrabaixo), Adauto Guerra (guitarra), Faisca (percussão) e de Luiz Sobras (bateria). Ah! E tem mais: Lara contará com a participação especial da cantora Fernanda Moraes.

Roberto Lara demonstra ser um compositor que preza pelo rigor poético, criando melodias sofisticadas, cujo resultado prima por uma construção harmônica bem elaborada. Produzido por Simone Lopes, o show "Tomando de Assalto" tem a direção e roteiro de Valter Filé, direção musical de Nelson Freitas e cenário de Robson Luy.

Para obter os convites do show, telefone para Simone Lopes (768-1438) ou então consiga nestes locais: Bar Abracadabra - tel. 667-7597 / 667-2197; e na Renascer Homeopatia - tel. 767-5134 e 767-5266.

Ouçã a Rádio Rio de Janeiro 1400 AM

Programa REFLEXÕES

TODA SEXTA-FEIRA
DAS 23 ÀS 24 HORAS

PATROCÍNIO: COLÉGIO LEOPOLDO

Cem anos de cinema brasileiro



Cinema Brasileiro, do mesmo autor

A obra focaliza o cinema realizado no Brasil desde as filmagens iniciais ocorridas, ao que tudo indica, em 1897. Antes, noticia o que foi a histórica sessão inaugural de cinema no país. A partir daí, por décadas e gêneros, enfoca, o tempo do cinema mudo, os grandes sucessos do filme policial, da comédia e dos filmes "cantares", os primeiros e notáveis realizadores, a produção regional e os surtos e núcleos cinematográficos de Belo Horizonte, Campinas, Recife, Porto Alegre/Pelotas e Guaranésia.

Em pleno cinema falado, aborda o filme musical, a chanchada, a bipolaridade estético-ideológica da década de 50, os cinemas novo e marginal e, paralelamente, as principais realizações e todos os gêneros filmicos, revelando, de alguns, seu nascimento, apogeu e declínio.

Nos capítulos, salienta, por gêneros e temas, os principais filmes da década de 80, para, finalmente, apresentar levantamento crítico circunstanciado de inúmeras realizações dos anos 90, com indicação, ainda, de algumas das mais relevantes curta-metragens efetuadas no período.

Guarnea a obra, de 216 páginas, três índices onomásticos (de cineastas, de outras pessoas citadas e de entidades e instituições referidas), além de índices de filmes comentados e das mais de três dezenas de ilustrações.

Livro: Cem Anos de Cineasta Brasileiro

Autor: Guido Bilharinho

Editora: Instituto Triangulino de Cultura

Páginas: 216

Preço: R\$ 15,00

Lançamento: novembro de 1997

Ponto de Venda no Rio: Livrarias do Espaço Unibanco de Cinema e da Estação Dufafego.

Distribuição Via Correios:

Mediante pagamento em cheque ou vale postal.

Instituto Triangulino de Cultura - Caixa Postal 140 - 38001-970-Uberaba/Triângulo - Fone: (034) 312-1122 - Fax: (034) 312-1545

TEATRO

Arte & Expressão retrata Canudos



A CIA. Teatral Arte & Expressão, que há dois anos vem desenvolvendo os seus trabalhos nas principais casas de espetáculos da Baixada, montou uma peça sobre a crueldade que foi o extermínio em Canudos, cuja estréia será na próxima sexta-

feira (28/11), prometendo não deixar nada a desejar em informações sobre este triste episódio na vida dos sertanejos.

Segundo Nick Maciel, diretor e ator do espetáculo, A Guerra de Canudos, "Nós, integrantes da Arte & Expressão, estamos na expectativa que esse texto possa contribuir, não só para estudantes, bem como a todos aqueles que se interessam pelos fatos históricos. Espero - continua - que também provoque reflexão e debates entre aqueles que comparecerem (e desejo que sejam bastante) para assistir à peça", sentencia Nick.

A "Arte & Expressão" já conquistou diversos prêmios, dentre eles, o de melhor peça e melhor ator no Festival de Teatro do SESC - Nova Iguaçu, isto em 1996. Atualmente, a companhia conta com a participação de 20 atores, entre amadores e profissionais. A peça "A Guerra de Canudos" será exibida em curta temporada, no Tênis Clube de Mesquita (início às 20:00h), com o ingresso custando o valor simbólico de R\$ 2,00.



CINEMA

CINE RIVER IGUAÇU - Sexo explícito em vídeo vision - Em cartaz 2 filmes pornôs. Sexo sem parar em sexy color. Seções a partir das 14 horas. Censura 18 anos. Peça Antonia Flores Teixeira, Tel.: 767-0249.

CINE VERDE - Em cartaz 2 filmes de sexo explícito. Censura: 18 anos. Seções contínuas a partir das 13h30min. Peça da Liberdade. Tel.: 767-7264.

CINE CENTER 1 - "Até o limite da honra" (3ª semana), com Demi Moore. Censura: 14 anos. "A Colônia" (8ª semana), com Jean Claude Van Damme. Censura: livre. Horário: 13h - 15h - 17h - 19h e 21 horas.

CINE CENTER 2 - "Los Angeles - a cidade proibida" (lançamento), com Kim Basinger e Denny De Vito. Censura 12 anos. Horário: 13h30m - 15h - 16h30 - 18h - 19h30m e 21 horas. Iguaçu Center. Av. Marechal Floriano Peixoto, 1.480 - Tel.: 768-0767.

IGUAÇU TOP SHOPPING

GRUPO SEVERIANO RIBEIRO - Tel.: 667-2241



Alec Baldwin e Anthony Hopkins são os astros do filme dramático *No Limite*.

CINEMA 1 - "No limite" (2ª semana), com Alec Baldwin e Anthony Hopkins. Censura: 14 anos. Horário: 15h20m - 17h40m e 20 horas.

CINEMA 2 - "O Pacificador" (4ª semana), com George Clooney e Nicole Kidman. Censura: 14 anos. Horário: 15h40m - 18h e 20h20m.

CINEMA 3 - "Até o limite da honra" (3ª semana), com Demi Moore. Censura: 14 anos. Horário: 16h - 18h20m e 20h40m.

Escola de Música Villa-Lobos



Parte integrante do programa de ensino da Escola de Música Villa Lobos, está sendo instalado em Nova Iguaçu um extensivo curso específico em forma de Núcleo Avançado. Viabilizado com o apoio da Associação de Músicos, Docentes e Amigos da Escola de Música Villa-Lobos, este curso será realizado em Acordo Operacional entre a Funarj, por intermédio da Escola e o Instituto de Educação Rangel Pestana.

Os alunos cursarão 2 disciplinas regulares: Linguagem Musical e Práticas Interpretativas, além de atividades extras. O Curso Básico é constituído de 5 módulos, cada um com duração mínima de 12 semanas. Para efetuar a inscrição na entrevista de seleção e conhecer melhor esses programas de ensino, o candidato deve procurar a secretária do Núcleo, no Instituto de Educação Rangel Pestana: Rua Treze de Maio, 218 - centro de Nova Iguaçu, telefone: 767-0968.

Festival de Bandas e Fanfarras



A Secretaria de Cultura, Esporte e Lazer de São João de Meriti realizará no dia 29/11 o Festival de Bandas e Fanfarras na Praça dos Três Poderes, na Av. Presidente Lincoln em Vilar dos Teles (em frente à Prefeitura). O evento terá início às 14h e reunirá cerca de 20 bandas dentre as quais: a Banda Municipal de São João de Meriti, a Fanfadaque, a Antonio Hubak (Belford Roxo) e a do Colégio Mercúrio. As bandas participantes receberão troféus e os maestros certificados.

A banda que mais se destacar na opinião do público receberá um troféu adicional. Todas as bandas e fanfarras se apresentarão em igualdade de condições. Para a realização do evento, a rua Panamense (próxima à praça) ficará interditada.

NÃO JOGUE LIXO NAS RUAS.
AGUARDE O VEÍCULO DE COLETA.

PREFEITURA

NOVA IGUAÇU

Nova
Iguaçu
é nossa.

CENTRO EDUCACIONAL SANTA RITA
JARDIM ESCOLA TRÊS AMORES
 Rua Professor Manuel Fina, 154 - Nova Iguaçu - Tel. 768-8136

EDITAL

Pelo presente, estamos tornando público nossos valores para 1998:

- Jardim de Infância e C.A. R\$ 50,00
- 1ª a 4ª série/1º Grau R\$ 47,00

Nova Iguaçu, 19 de novembro de 1997

Atenciosamente,
GIOVANNA GUIDONE
 - Diretora -

INSTITUTO BRASIL

Rua José Alves Pereira, 61 - Centro - Nova Iguaçu

EDITAL

Pelo presente, estamos tornando público o valor de nossas mensalidades para 1998:

- Jardim I R\$ 86,22
- Jardim II, Pré e C.A. R\$ 81,21
- 1ª a 4ª série/1º Grau R\$ 74,99
- 5ª a 8ª série/1º Grau R\$ 91,24
- 1º Grau/Supletivo R\$ 91,24
- Básico/OT/Contabilidade R\$ 110,82
- Processamento de Dados R\$ 120,85
- Enfermagem R\$ 116,15
- Pós-Secundário (Proc. Dados) R\$ 132,81

Nova Iguaçu, 18 de novembro de 1997

AQUILINO DOMINGUEZ QUINTAS FILHO
 -Diretor-

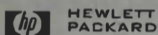

PROMOÇÃO ESPECIAL

PENTIUM 166 MMX 16 MB Drive
 3 1/2 HD 2.1 GB - Monitor DOT 28 NE
 SVGA 2 Mb - Kit Multimídia 24X -
 Impressora HP670C - Teclado, Mouse
 e Jogos de capas.
R\$ 1.899,00 ou 24 X 138,00

PENTIUM 160: R\$ 999,00 ou 24 X 72,00
 1ª PARCELA APÓS 60 DIAS.
Pague somente no NATAL!

* Av. Governador Portela, 1200/401 a 403 - Centro, Nova Iguaçu
 (próximo ao Bradesco) - 667-3658 / 667-2887

* Iguaçu Top Shopping loja 346 - 3º Piso - 667-1839 / 667-2335

PRECISION SERVICE
 SERVIÇOS EM TELECOMUNICAÇÕES

ELETRÔNICA EM GERAL

- Fax - KS - PABX - Telefones sem fio
- Redes Prediais • Celulares
- Porteiro Eletrônico
- Automação de Portões

ASSISTÊNCIA TÉCNICA E INSTALAÇÃO

IGUAÇU TOP SHOPPING
 G 1 - L 3 • TEL.: 667-2493

Associação de Caridade Hospital de Iguaçu

Atendimentos:

Pronto Socorro, Maternidade, Ortopedia, Traumatologia, Laboratório, Radiologia, Tomografia Computadorizada, Mamografia, Ultrassonografia, U.T.I.

Convênios

FASSINCR - MED GRUPO - SUL AMÉRICA - PLANO VIDA - C.A.C. - FUNCEP - ENGEPRON - ASCB - CAPECEP - CORREIOS - IPALERJ - BOA SAÚDE - CNEN-URANOS - GOLDEN CROSS - C.A. A.R.J. - CENTRESS - PETROBRAS - VITA SAÚDE - AMOSP - TELERJ - C.A.S.S.I. - SILVER CROSS - UNIMED - SAÚDE TOTAL - EMPREMED - FASIU-MEDI - SAÚDE BAMERINDUS - SAÚDE BRADESCO - CREDICARD - SOLLO (AMERICAN EXPRESS) - S.B.M. - PATRONAL - CLÍNICA MIGUEL MORONE - PLANTÃO SAÚDE - MILLER

Atendimento 24 horas

Rua Getúlio Vargas 222 Centro Nova Iguaçu

767-5151 767-5542 767-2334

Reserva Biológica de Tinguá
 - O maior tesouro de Nova Iguaçu - Parte 18 (final) - **A epidemia do descaso**

Marcos Aurélio

Adhemar Guimarães

O primeiro mecanismo colocado a disposição em prol dos nossos direitos ambientais e a ação civil pública, instrumento que visa a garantia dos interesses difusos, de causas que ultrapassam as fronteiras dos interesses individuais, sendo o conceito de responsabilidade civil objetiva, sempre soberano. A Lei regula o processo de vários tipos de mecanismos jurídicos, como as medidas cautelares prévias para evitar que o dano ao meio ambiente seja irreparável, e as ações declaratórias e condenatorias, o segundo e a ação popular, que é um instrumento constitucional que esta a disposição de qualquer cidadão que deseja obter a invalidação de atos ou contratos administrativos ilegais, que causam prejuizo aos patrimônios federal, estadual e municipal ou as suas autarquias, entidades para estatais e pessoas jurídicas que recebem dinheiro publico. Ao concluirmos este trabalho jornalístico, não estaríamos fazendo justiça à instigante topografia iguaçuana, se não descrevessemos aos nossos leitores, as serras, morros e cachoeiras localizadas na parte sul do Município, de onde se pode contemplar e apreciar lindas paisagens. Iniciamos com a Serra de Madureira, que se estende nos limites dos municípios do Rio de Janeiro e Nova Iguaçu e onde se encontram os picos de Marapicú e Gericinó, este último com 887 metros de altitude, Marapicú está situada na região de Cabuçu, onde se chega através de estrada pavimentada que corta extensão de terra onde se cultivou a laranja até o inicio da II Guerra Mundial, ciclo que encerrou-se na década dos anos 50. É na região do pico de Marapicú que encontramos a Serra do Vulcão, com 860 metros de altitude, conhecida como o paraíso do vôo-livre, com rampa natural, ideal para a prática de parapente e asa-delta, e de onde se descortina exuberante vista panorâmica da região. Em agosto último, um grupo de geólogos e pesquisadores subiu a serra e de lá trouxe um fragmento de rocha vulcânica extraída de um vulcão adormecido há mais de 30 milhões de anos. Para alcançarmos o pico de Gericinó, o melhor itinerário, e o que sai da Chatuba, em Mesquita, subindo pela Rua da Serra, ou em segunda opção, subindo pelo morro situado no Bairro K-11, passando pela casa de Pedra, pela Represa Epaminondas Ramos (formadora de poções), e pelas terras que outrora pertenceram ao Cônde Modesto Leal, onde existiu o Clube de Campo D Felipe, e à direita da estrada, ao fundo da encosta, descortinamos significativa queda d'água com cerca de oito metros "o véu da noiva", que forma uma piscina natural com águas cristalinas e geladas, com volume bem menor do que apresentava até os anos de 1960, conhecida como Cachoeira de Mesquita, local que é utilizado como parada de descanso pelas pessoas que fazem caminhadas pela floresta, e área de lazer nos fins de semana pelos moradores da região, já existindo projeto para transformar a Gleba Modesto Leal num Parque Ecológico - Florestal.



A Serra de Madureira ou Maxambomba vem sofrendo acentuado processo de desmatamento proveniente de queimada, que ocasionou a diminuição de seus recursos hidricos, já existindo um movimento de moradores do centro de Nova Iguaçu com o objetivo de iniciar o seu reflorestamento, conscientizados estão de que o verde é o melhor amigo das águas. Entre as serras de Madureira e o pico de Gericinó encontramos a Pedra da Contenda, e ao sul da primeira encontramos a Serra do Mendanha, na divisa com o município do Rio de Janeiro. Na re-

gão, encontramos também o Morro do Cruzeiro e o Morro da Cascata, e ao lado deste o Morro da Cascatina. Deixamos para o final a nossa última sugestão, que é a construção de um Portico de entrada e saída, a ser erguida na RJ III (Estrada Federal), que liga Vila de Cava a Tinguá, nos limites do entorno da Reserva, proximo a ponte que atravessa o Rio Tinguá (Art. 2º do Decreto nº 97 780), onde ficara gravado **RESERVA BIOLÓGICA DE TINGUÁ - Patrimônio Cultural do Município de Nova Iguaçu**, nos moldes dos já existentes nos municípios de Guapimirim, Teresópolis e Belford Roxo.

Dedicamos este informativo, como forma de homenagem, ao Dr. Luiz Guimarães, médico, ex-vereador, ex-deputado, ex-prefeito que, em 1953, incluiu no seu plano de obras - e realizou os melhoramentos no abastecimento e cloração de água da cidade; a Sr. Delfina Belem de Azeredo, viúva do Sr. Avelino Martins de Azeredo (filho do fundador do CL Silvino de Azeredo) e primeira professora de alta-costura da cidade, ao saudoso Prof. Newton Gonçalves de Barros (in memoriam), que legou à cidade um exemplo de despreendimento e amor ao próximo perpetuado por seus seguidores. Publicamente, agradecemos também ao professor e geólogo Fernando Segadas Viana, morador em Tinguá, pela preciosa orientação a nos oferecida durante a elaboração deste trabalho; aos professores Ney Alberto Gonçalves de Barros, Ruy Afrânio Peixoto e Júlio César da Silva, os primeiros, historiadores, o terceiro, advogado, pela cessão de material histórico que utilizamos nos livros que editamos que foram por eles gentilmente prefaciados, e que muito nos serviram para a ilustração desses artigos, ao vereador Nagi Almawy, autor do projeto que nos concedeu o título de Cidadão Iguaçuano, a quem concitamos para adotar, como se fosse sua, a causa pela construção do Portico. Um agradecimento especial ao CORREIO DA LAVOURA, na pessoa do seu editor-chefe, Robinson Belem de Azeredo, extensivo aos colaboradores Gerson Belem de Azeredo, Ney Crespo, Luiz Claudio Almeida dos Santos, Vinicius Menezes de Azeredo, Fernando Seixas, José Rocha e Wagner Bispo, pela concessão deste valioso espaço e com os quais compartilhamos o êxito desta coluna. Nossos agradecimentos finais aos generosos leitores do CORREIO DA LAVOURA, que nos prestigiaram com a sua atenção, inclusive telefonando e remetendo cartas ao jornal, sugerindo e nos parabenizando. A todos, enfim, desejamos os melhores votos de um Feliz Natal e próspero Ano Novo, acompanhados da máxima ecológica de nossa autoria, a nossos ver merecedora de reflexão:

"Os leitos dos rios, sua águas e as trilhas nas florestas são os caminhos certos para que o homem alcance a sua espiritualidade e apri-more a sua inteligência".

Muito obrigado

Sinto que em todo esse tempo de Colaboração no Correio da Lavoura coloquei nesse espaço notícias que causam indignação e tristeza.

No entanto, garanto a vocês que não se trata de pessimismo, mas sim o compromisso de relatar a verdade.

Semana passada o governo jogou sobre os ombros da classe média e sobretudo dos trabalhadores o peso da "economia" de 20 bilhões de dolares, para assim continuar a manipular o sonho da estabilização. So que, entre os varios desatunos desse pacote, um deles pelo menos é de grande perversidade, ou seja, o corte imediato de 33 mil servidores publicos, sendo que destes encontram-se 6 mil agentes de saúde da ex-Sucam, entidade da qual faço parte com muito orgulho.

Os mata-mosquitos, como são conhecidos pela população, realizam há quase dez anos, ininterruptamente, o trabalho de combate aos focos de mosquitos e outras endemias, visitando cerca de 2 milhões de residências por mês e evitando, assim, que a população pobre, que paga na fonte o INSS e a CPMF, mas não tem direito à saúde, morra numa pia de hospital vítima de dengue hemorrágica.

Esta é a face moderna de FHC, que sangra o País em bilhões para manter as apostas do cassino insaciavel da especulação, ainda que para isso afunde a população na miséria e na doença.

Agradeço muito por usufruir deste espaço, já que a grande imprensa sempre anunciou que estavam no vôo tranquilo a caminho da prosperidade, quando na verdade estamos prestes a nos espatifar no obscuro vacuo da esperança.

Assinar o CORREIO DA LAVOURA

é prático e fácil. Basta discar

667-3648

No artigo de número 17, o penúltimo da série, onde se lê "Miguel Couto", leia-se "Miguel Pereira". Esta é a cidade vizinha a Nova Iguaçu onde existem dois museus o "Francisco Alves", que reúne peças do falecido cantor, que ficou nacionalmente conhecido como "O Rei da Voz", e o "Museu Ferroviário", que reúne peças sobre a história das ferrovias no Brasil. Os dois museus encontram-se abertos ao publico.

IRIO

Irio Antonio Weschenfelder



Brava gente... Nossa gente

Flashes de hoje mostrando momentos de toques atuais em acontecimentos na city e cercanias. E hoje é o grande dia da Feijoada do Irio, nos domínios da Riosampa a partir de meio dia com animação da Banda Gente Nossa, com os convidados rodopiando na pista iluminada da casa do Km 14. Vários aniversariantes ganharão homenagem, entre eles a bonita Julia Renata Simões Ivante da Fonseca, que estreou 17 idades na saíson e ganhou jantar em família. E a jornalista Nadima Bonfim. Está em ritmo de spa, vai emagrecer e se não der jeito submete-se a uma lipoaspiração total, já que é chegada a um verão...

Vamos aos momentos deste sábado?

1 - O clã Boldrim, com Edna e as filhotas, vistas pela lente de JH Dias.

2 - O Prefeito Nelson Bornier, discursando no Top Shopping.

3 - Outro ângulo do Top, com nossa Teresa Petsold e Carlinhos de Jesus dançando a mil. Antonio Bernardes viu e clicou.

4 - O casal Alziro Xavier. Ele foi o centro das atenções ateontem no 20º BPM.

5 - No coq em torno de Paulo Cesar Pereira, no Dose Dupla. Sérgio Folha, PC, Gerson Rocha, Alexandre e o Secretário de Saúde José Roberto Barbosa.

6 - Paulo Cesar com sua mobilia, dois pontos: Paula Guidone, Luciana e Ana Pereira, em pose para a lente de Bernardes.

7 - Luciana Pereira e Leyzer, no coq de PC.

8 - PC com o vice Eduardo Gonçalves, Alvinho Quintela e Paulo de Tarso.

9 - Solenidade importante agitou a city e as fotos mostram Maurilio Manteiga, Marcello Alencar, Tuninho Távora (ganhou festança ontem em tempo de nova idade e hoje, durante a feijoada, ganha placa de prata), Nelson Bornier, Abilio Távora e Itamar Serpa. Ao fundo, Walney Rocha.

10 - Bernadete e Davi de Aquino Filho, com as camisetas da feijoada de junho.



Marcos Venício Silva de Andrade

Advogado

- * CIVIL
- * COMERCIAL
- * FAMILIA
- * IMOBILIÁRIO
- * LOCAÇÃO

Novo endereço: Rua Barão de Tinguá, 609, Centro - Nova Iguaçu, RJ
Tel.: 767-9357 - 767-5873 - 989-4329
TELEFAX: 767-9357

despachadoria PINTO PEREIRA

LICENÇA DE CONSTRUÇÃO, LEGALIZAÇÕES JUNTO À PREEITURA E CARTÓRIOS DOCUMENTOS PARA ESCRITURAS

Rua Dr. Athayde Pimenta de Moraes, 682 Nova Iguaçu - RJ
Telefone: 767-0425

FAROL DAS TINTAS

VENDE SEMPRE POR MENOS

TINTAS * ÓLEOS * PINCÉIS * ALVIAIDES
GESSOS * COLAS * VERNIZES
TUDO PARA PINTURA

Rua Quintino Bocaiúva, 53/05 - N. Iguaçu - RJ
Telefones: 767-8384 e 767-8388



empresa santo antônio de mineração Ltda

PEDRA BRITADA E DERIVADOS

ESCRITÓRIO CENTRAL E EXTRAÇÃO:
Av. Abílio Augusto Távora, 3.793-N. Iguaçu
PABX: 667-2100

Contabilidade Nelson Bornier Ltda.

ORGANIZAÇÃO DE EMPRESAS
ASSISTÊNCIA FISCAL E COMERCIAL
- BALANÇOS -

Escritório: Rua Profª Venina Correa Torres,
230 - 10º andar - Telefone: 667-1747
(sede própria)

Presidente detona Verdão: 3 a 1

Nesta importante vitória conseguida pelo Presidente, no campo do Santa Lucia, dia 9 último, valeu a garra, a determinação e a excelente atuação do cabeça-de-área, Valdir Além de vencer o Verdão, o auri-negro teve de fugir da péssima atuação do árbitro, Alex Bicheiro e driblar o campo ruim e quase impraticável.

O Presidente se superou e abriu o marcador, aos 21 minutos da primeira etapa, quando Gorô, apareceu como um raio na área e, de cabeça, marcou Mesmo com a pressão da torcida adversária e as invenções de faltas por parte do árbitro, o time comandado por Walter terminou a primeira etapa com a vantagem de 1 a 0. Na segunda fase, o Presidente estreou o lateral Hulk de forma bastante positiva.

Aos 11 minutos, o zagueiro Jailson tentou sair driblando, perdeu a bola e foi obrigado a derrubar o adversário na entrada da área. André cobrou, o goleiro Wesley não segurou e Marinho deixou tudo igual. Com o empate, a torcida do Verdão começou a pressionar o árbitro. Mas, aos 24 minutos, numa cobrança de escanteio executada por Fábio, Jailson, de cabeça fez o segundo do Presidente e, logo em seguida foi expulso de campo por jogo violento.

A partir daí o Verdão cresceu na partida e o goleiro Wesley salvou a meta presidencial, com defesas excelentes. Aos 35 minutos, Advaldo acertou o travessão do Verdão, com o time de Comendador Soares já fazendo o tempo passar.

Com menos um jogador em campo, o Presidente tocou a bola até aos 42 minutos, quando o gol do alívio, aconteceu. Num outro escanteio bem-cobrado por Fábio, Valdir cabeceou e definiu o placar: Presidente 3 x 1 Verdão. Festa na casa do adversário com a torcida auri-negra gritando e comemorando: Ah! Sou Presidente! Ah! Sou Presidente!

Os times jogaram assim: Presidente- Wesley, Doba(Hulk), Crejo, Jailson e Beto, Valdir, Nei(Fábio), Gorô e Andinho, Advaldo e Luiz. Treinador: Walter. Verdão- Paulo, André, Josias, Bira e Click; Amaral, Leoni, Maurnhoe Paulo César, Carlose Carlão. Treinador: Negão.

CORREIO DA LAVOURA

NOVA IGUAÇU (RJ) - ANO LXXX - DE 22 A 28 DE NOVEMBRO DE 1997 - Nº 4.157

Muitas emoções na Supercopa da Baixada

19 gols em quatro jogos fizeram a festa da galera



Rodada de muitos gols no início das oitavas-de-final.

Jota Carvalho

A Supercopa da Baixada, promovida pela Liga Independente de Peladas de Belford Roxo teve realizada, domingo último, a fase das oitavas-de-final. Em ritmo emocionante foram realizados quatro jogos que levaram a torcida ao delírio. 19 gols foram marcados na rodada, com a excelente média de 4,8 gols por partida.

Mas uma vez, brilhou a estrela dos goleadores do certame.

No início da manhã, o Silvana não encontrou dificuldade para derrotar o Nova Geração, por dois a zero, gols de Rodrigo e Rogério. Nesta partida, o Silvana poderia perder por diferença de um gol.

No Marangá, quem deu um show de habilidade foi o centroavante Dão, do Tradição, marcando dois tentos na goleada sobre o Estrela do

Oriente por 4 a 2. Completaram a goleada, Fabrício e Aracaci. Marcos Alexandre (2), descontou para o Estrela.

No jogo entre Grande Rio e Aliança, logo no início do primeiro tempo, o atacante Toni marcou duas vezes para o Aliança. Quando todos esperavam uma goleada, já que o time do Grande Rio é formado por jovens até 18 anos, o Aliança relaxou. Com isso, a garotada do Grande Rio apertou e quase complicou a vida do adversário. Final: Aliança 2 x 1 Grande Rio.

Vibrante mesmo foi o jogo EC Souza Boix Suzana, onde a irresponsabilidade do árbitro, Fernando (recebeu a taxa antecipada e não apareceu para apitar), quase pôde tudo a perder.

Graças à agilidade do presidente da LIPBR, Jorge Aquiles, um outro árbitro foi escalado e a partida aconteceu. No gramado, a boa equi-

pe do Souza (que tem como símbolo uma cabeça de BOI e seus diretores também são tratados de BOI), goleou o Suzana por 6 a 2. Marcaram para o Souza, Clóvis (2), Paulo Sérgio (2), Carlos e Lenilson. Naldo - que continua artilheiro da competição - e Sidney descontaram para o Suzana.

Principais artilheiros - Naldo (Suzana), 9 gols; Toni (Aliança), 8; Fabrício (Tradição), 6; Amaro (Aliança), Marcos Alexandre (Estrela) e Paulo Sérgio (Souza), 5 gols.

Próximos jogos

Doningo - Silvana x Nova Geração (campo do Brasil Jardim Redentor- 9h); Tradição x Estrela do Oriente (Campo do São Bernardo, 12h); Suzana x EC Souza (Estádio do Fazenda/São João de Meriti, 13h) e Aliança x Grande Rio (Campo do Guariaba, 14h).

Sociais Esportivas

Jota Carvalho

A diretoria do EC Souza Boi fez uma grande festa para comemorar o aniversário do centroavante Paulo Sérgio, acontecido dia 16. Daqui deste espaço, os diretores-bois, Elias, Deca, Moacyr, Paulo César, Betão, Gilson, Beca, Didinho, Cigano, Isaías, João e Geraldão, mandam aquele abraço ao aniversariante.

Moradores do Morro do Castelar, comemoraram sábado último, 15/11, o aniversário do garoto bom de bola, Cleiton Alves, filho do casal: Sargento Gelson-Cinira Alves. A vovó Maria Baiana, além das gatas do Castelar e Abeu mandam um grande beijo para o Cleiton.

Hoje, quem aniversaria é Paulo Sérgio Schiavo. A família Schiavo (Tarcísio-pai; Enair da Silva-mãe; Fabiana-esposa e a filha Bruna) vão festejar bastante o acontecimento e mandam aqui, os votos de mil venturas ao Paulo Sérgio. Aproveitando o embalo, a comunidade do Castelar também se une nas felicitações ao feliz aniversariante.

Naja Janaína Costa, irmã de Jorge Aquiles (presidente da Liga Independente de Peladas de Belford Roxo), também está comemorando, hoje, mais um ano de feliz existência aqui na Terra. Pela doçura de pessoa que é, Naja estará recebendo o carinho de seus 11 irmãos e 7 sobrinhos, além da benção da mamãe Maria da Conceição Costa.

Renato Dias Machado comemorou seu aniversário-dia 12 último - com a rapaziada do Castelar, sua Ana Maria, seu Lucas e todas as lideranças locais. Os amigos e colegas de trabalho do Supermercados Real de Éden também se fizeram presentes nas comemorações.

GONZALES AUTO FREIOS Gonzales & Filhos Ltda.

Peças Originais e Serviço Especializado

Rua Otávio Tarquino, 859 - Loja - Centro - Nova Iguaçu - RJ

Tel.: 768-0027

FUNERÁRIA SÃO SALVADOR

CONCESSIONÁRIA DA PREFEITURA DE NOVA IGUAÇU

SERVIÇOS FUNERÁRIOS DIA E NOITE

Tels.: 767-0124 / 667-2317 / 768-0325

Atendemos e reservamos capelas em todos os cemitérios, inclusive no Jardim da Saudade

ATENÇÃO

Os preços dos serviços funerários prestados pela Funerária São Salvador são os menores de todo o Grande Rio, porquanto tabelados pela Prefeitura Municipal.

Procure-nos em caso de necessidade

Umás - Remoções - Capelas para velórios
Omnamentações - Corôas - Flores - Mesa / Eça

Rua Dom Walmor, nº 179 - Nova Iguaçu

Alta Vista

EXECUTAMOS REPAROS / MANUTENÇÃO EM:



- Ar Condicionado
- Painéis Elétricos
- Câmaras Frigoríficas
- Cozinhas Industriais

Consulte-nos:

(PABX)

768-2375

Não cobramos visita.

Orçamento sem compromisso.

Aceitamos cartões de crédito:



SILK-SCREEN-MATERIAIS E SERVIÇOS
PAINÉIS, LETREIROS LUMINOSOS
EM ACRÍLICO E NIGHT AND DAY
PROJETOS DE DECORAÇÃO DE INTERIORES

R.Dr. BARROS JUNIOR, 137-N. IGUAÇU RJ.
TELEFAX-767-5397

Esporte Clube Iguaçu

Edital

Abandono de emprego

Solicitamos o comparecimento do Sr. Laercio Alves de Oliveira, portador da carteira profissional nº 44827/048 RJ, no prazo de 30 dias, na secretaria do clube - Rua Dr. Otávio Tarquino, 662, Centro - Nova Iguaçu.