

CL: 80 anos

É possível que Silvino de Azeredo, a julgar por sua tendência imperial que a transmissão oral familiar nos informa, tivesse algum dia imaginado que o seu Correio da Lavoura fosse tão longe. Pois bem, aqui estamos, para o seu orgulho e glória, onde quer que ele se encontre neste momento... Certamente em algum lugar do universo à procura dos limites do infinito, anunciando o jornal com aquele entusiasmo juvenil e elétrico de que nos fala um outro ausente que tanto o admirava, o Dr. José Brigagão Ferreira.

Mas não foi fácil chegar até aqui. Fazer alguma coisa neste País, movido por ideais que se ancoram na decência, na seriedade e na força do trabalho, hoje pode parecer à maioria algo absolutamente impossível. É o que se pensa, no auge do imediatismo mercantilista e consumista dos dias que correm. Agora, a pressa em auferir lucros fáceis com grande velocidade orienta uma cultura de sobrevivência



de violenta competição, que não inspira nem muncicia qualquer iniciativa capaz de resultar em benefícios para o conjunto da sociedade a longo prazo.

Os tempos mudaram, sim, mas permanece perene, queiram ou não os arautos da modernidade globalizante, a força construtiva dos mais nobres princípios e sentimentos do ser humano. E foi assim que chegamos até aqui, apesar de todas as dificuldades e incertezas que rondaram e ameaçaram a teimosa perseverança dos Azeredos, artesões de inspiração gutemberguiana que por muitos e muitos anos compuseram este jornal no dedo, num trabalho que se assemelha ao do ourives na lapidação de uma pedra preciosa. Dito e feito.

Nesta edição, Luiz Martins de Azeredo, que por mais de quarenta anos manteve-se à frente do CL, ao lado do irmão Avelino como diretor-secretário, está mais do que presente, enriquecendo este número com seus textos extraídos de um arquivo que ele formou ao longo dos anos, em decorrência de um trabalho garimpado de quem tudo anota e guarda no interesse da informação histórica. E é assim que ele está inventariando, de olho no calendário, os principais fatos e personagens da cena iguaçuana, do início do século até os nossos dias. (Do Editor)

Delegado da 52ª DP comemora baixo índice de homicídios



O Delegado Omena considera que o baixo índice de homicídios é o resultado da boa atuação de sua equipe.

Na semana em que antecede a abertura da Campanha da Fraternidade, cujo tema deste ano trata o drama dos encarcerados, o delegado-titular da 52ª DP, Luiz Omena de Oliveira, comemora o baixo índice de homicídios na área do centro de Nova Iguaçu. Esta redução, segundo Omena, é consequência da boa atuação de sua equipe que desde 95 tem apurado todos os casos de homicídio com eficiência e rapidez.

Como não deixamos de apurar imediatamente os assassinatos, os marginais evitam cometer o crime em nossa área porque sabem que provavelmente chegaremos a eles, principalmente nos casos onde grupos de extermínio estão envolvidos, ressaltou.

O bom desempenho dos policiais contribuem para a diminuição de presos nas celas da delegacia, no entanto, Omena revela que o número de prisioneiros é elevado.

A 52ª DP possui capacidade para guardar 80 presos e hoje existem nas celas 150, é quase o dobro. Os mais prejudicados são aqueles que têm o direito de cumprir a sua pena em regime semi-aberto, mas continuam aqui porque ainda não foram julgados, explicou.

Conclusão na página 2

A força da Perseverança

O Correio da Lavoura - o nome lembra ideais de seu inesquecível fundador, Silvino de Azeredo, cuja memória se reverencia, - completa com esta edição o seu 80º aniversário de existência fecunda. Incluído no rol da chamada Pequena Imprensa do Interior, desamparada e sofrida, diga-se de passagem que é um dos mais antigos em todo o Estado e daqueles que, não obstante as dificuldades de toda sorte, os obstáculos às vezes quase intransponíveis, permanecem de pé como as árvores históricas que dão sombra e frutos saborosos.

Perseverância que se impõe e se valoriza no trabalho honesto e ininterrupto em busca dos ideais mais elevados.

Frutos que, através da notícia e da informação, de campanhas em favor do desenvolvimento municipal, da valorização de grupos e entidades que enriquecem a terra, frutos, repetimos, que o jornal oferece periodicamente aos leitores, à comunidade.

Ao assinalar-se a passagem de mais um aniversário, que representa, sem falsa modestia, um marco excepcional na imprensa iguaçuana, não há como esquecer-se a figura venerada de seu fundador que, ao apresentar o seu jornal a 22 de março de 1917, afirmou com entusiasmo e confiança no futuro promissor da terra em que nascera: "... é seu principal fim concorrer, na medida de suas forças e cheio de boa vontade, para o progresso intelectual, moral e material deste Município, de cujo alto interesse se tornará valente defensor".

Silvino de Azeredo, para levar avante o órgão de imprensa que idealizou e fundou com o propósito de lutar sem tréguas em defesa da produção, higiene e instrução, contou com a colaboração de amigos fiéis e dedicados, que se afinavam com seus ideais patrióticos, como Silvino Silveira e Alfredo Jardim, Dr. Marques Canário e Serafim Barbosa, Dr. Dias Martins e Edmundo Galvão, Dr. Oscar Fontenelle e Luiz Alves Cavalcanti, Humberto Caulino e Eugênio Rios, Pedro Pujol e A. Secioso de Sá.

Silvino Silveira, assinando a coluna "A Lápiz", foi, enquanto viveu e pode, amigo inseparável e admirador sem restrições do velho jornalista, cuja vida - escreveu após a morte do batalhador, - "exemplo palpante de extraordinária operosidade, se destaca, em quaisquer de seus aspectos, pela dignidade, honra inatacável e trabalho honesto".

E Alfredo Jardim, cronista elegante, inteligente e culto, tão comovido quanto o autor da coluna "A Lápiz", chorou também a morte do grande amigo, escrevendo um mês após, ainda convalescendo-se de uma enfermidade que o levava ao leito, que "as colunas do Correio da Lavoura ai estão para atestar aos pósteros como foi nobremente



cumprida sua missão apostolar, na propaganda e defesa de tudo quanto era digno, pugnando sempre pelo bem do povo de Iguaçu e progresso da terra Fluminense".

Além da atual, em continuidade renovada, ajustada aos novos tempos, três etapas anteriores assinalam a longa existência do Correio da Lavoura, superando todas as dificuldades para o mesmo passo, como recompensa gratificante, ir colhendo vitórias esplêndidas, sobretudo as relativas ao respeito, ao crédito e admiração dos leitores. Etapas em que impulsionou suas atividades na Praça Ministro Seabra, agora Praça da Liberdade, depois nas Ruas Governador Portela e Bernardino de Melo, quando outros colaboradores foram surgindo para honrar e enriquecer, com inteligência e brilho, as páginas deste jornal, ora octogenário, como J. Elydio da Silveira, Newton Gonçalves de Barros.

Nas oficinas e depois na Redação, Silvino Filho, um baluarte e tanto. Nas Oficinas e depois na Redação, Avelino de Azeredo, exemplo de equilíbrio e amor à tradição. Ainda nas Oficinas, Antônio da Silva Ramos, Dirceu Guilherme Dias, Sila Filizola, Benício Gonçalves da Silva, Romana Laura Torres ..., competentes e dedicados, dando o máximo de esforços para que os exemplares do jornal, em tempo e à hora, chegassem às bancas e às mãos dos leitores, bem impressos e escorritos, espelhando, através do comentário e da notícia, a própria vida do Município, a própria vida da sociedade, da família iguaçuana.

A Maxambomba de 1917, como que cumprindo o seu destino que já se delineava no princípio do século, não parou no tempo e no espaço, foi se transformando, passou a chamar-se Nova Iguaçu, e hoje, apesar dos desmembramentos que sofreu seu território, é considerada uma das maiores cidades do Brasil e indiscutivelmente uma das unidades administrativas mais pujantes do Grande Rio.

E o Correio da Lavoura, durante este largo período de trabalho e progresso, não deixou um só momento de acompanhar a sua trajetória luminosa, de modo que, com tenacidade e persistência, representa a própria história, rica de acontecimentos em todos os setores de sua atividade, de nosso Município, da gente laboriosa que o faz merecedor do lugar de relevo que ocupa na Baixada Fluminense.

Silvino de Azeredo, na grandiosidade de seu amor à terra iguaçuana, deu o exemplo de como a Pequena Imprensa deve servir à coletividade com trabalho sério e honesto, digno de todo o respeito pela lisura de sua conduta, considerando o presente e o futuro.

Vitória sem dúvida alguma da perseverança na verdade e no bem.

Prof. Newton morre aos 81 anos de idade

Faleceu no início da noite de quinta-feira, 20, no Hospital da Posse, o professor e jornalista Newton Gonçalves de Barros, aos 81 anos de idade. Natural de Cachoeira Paulista, o Prof. Newton veio para Nova Iguaçu no início dos anos 30, logo incorporando-se à equipe do Colégio Leopoldo onde exerceu por muitos anos a Cadeira de Matemática, chegando mais tarde a integrar o corpo diretivo do tradicional educandário De sua união matrimonial com a

Prof. Leopoldina nasceram Ney Alberto, Maria de Nazareth, Newton Leopoldo e Paulo de Tarso. O Professor Newton foi membro fundador da Arcádia Iguaçuana de Letras e colaborador por longos anos do CL. Seu corpo foi velado no Grupo Espiritista Irmã Scheila, no bairro Caonze. Foi sepultado ontem, sexta-feira, às 17 horas, no Cemitério Jardim da Saudade, ante a presença de parentes e muitas pessoas amigas.

ney Crespo



Aos nossos leitores

O Correio da Lavoura avisa aos seus leitores, anunciantes e colaboradores que, em razão dos feriados da Semana Santa, só voltará a circular no dia 5 de abril. Feliz Páscoa para todos.

Tudo pronto para a Semana Santa em Nova Iguaçu

Como não poderia deixar de ser Nova Iguaçu está preparada para a celebração da Semana Santa em todas as suas paróquias e comunidades.

O mais importante acontecimento da Igreja Católica será marcado no município por diversas cerimônias em todas as igrejas para celebrar a Páscoa, que para os seguidores da doutrina significa a "Ressurreição de Cristo".

Embalados pela Campanha da Fraternidade lançada pela CNBB,

cujo tema trata da questão dos encarcerados, a Catedral de Nova Iguaçu planejou junto com a paróquia de Nossa Senhora de Fátima e São Jorge uma procissão que percorrerá as ruas da cidade, lembrando daqueles que necessitam.

Outra atividade programada pelos religiosos são as visitas às casas dos fiéis durante toda a semana que antecede a celebração da Páscoa, além das confissões e bênção das casas e dos doentes.

PROGRAMAÇÃO DA SEMANA SANTA

- Dia 23/03 - Bênção dos Ramos; Local: Praça do Skate, 8 horas;
- Dias 24/25/26 - Vias-Sacras nas casas;
- Dia 27/03 - Crisma; Local: Catedral, 10 horas;
- Missa do Lava-Pés; Local: Paróquias; 20 horas;
- Dia 28/03 - Adoração da Cruz; Local: Paróquias; 15 horas;
- Procissão do Senhor Morto e da Imagem de Nossa Senhora das Dores; Local: Praça do Skate; 18 horas;
- Dia 29/03 - Visita aos doentes e bênção das casas;
- Bênção do Fogo; Local: Paróquias; 20 horas;
- Dia 30/03 - Domingo de Páscoa; missas às 7 horas e 30 minutos, às 10 horas e às 19 horas.

Delegado da 52 DP comemora baixo índice de homicídios

CONCLUSÃO

Com isso, e comum os presos apresentarem problemas de saúde devido a pouca higiene nas celas e sem que seja realizada qualquer seleção pelos tipos de crimes cometidos.

- Não posso, por exemplo, separar os tuberculosos e aidéticos corretamente porque não existe estrutura na delegacia para isso. Como os doentes deveriam ser tratados em hospitais penitenciários e para isso é preciso que tenham suas penas promulgadas, conto apenas com a boa vontade do Hospital Iguaçu que sempre que pode nos auxilia, e com a doação de voluntários - revelou.

Para Omeara a superlotação se deve à morosidade do sistema judiciário que não agiliza os processos e promulga as sentenças.

- Acredito que somente com um trabalho de mutirão da Defensoria Pública será possível diminuir estes problemas, porém temos conhecimento de que os defensores hoje estão sobrecarregados. A situação não é muito confortável para todos os envolvidos nesta realidade, seja a Polícia civil, os defensores e principalmente os presos - concluiu.

Revista da Baixada ligada à Educação lança quarta edição

Provando que o público da Baixada Fluminense aprecia a leitura e bons veículos da imprensa especializada, a revista Escola Atual lança sua quarta edição.

A revista surgiu da proposta de mostrar aos diversos segmentos da sociedade, o que profissionais, entidades e escolas realizam para a melhoria do setor educacional nos municípios da Baixada.

Segundo seu editor, Gerson Tavares Filho, a revista procura destacar o trabalho de educadores tanto da rede privada como particular objetivando unicamente informar, auxiliar e prestigiar estes profissionais que contribuem para o desenvolvimento das atividades relacionadas à educação.

- Temos a preocupação em mostrar projetos e programas educacionais com alto índice de sucesso junto aos alunos, além de focar eventos, bibliografias e opiniões do nosso público -, explicou.

Tanto esforço em manter a qualidade e a imparcialidade do veículo começa a render aos seus idealizadores os primeiros louros. Já em seu primeiro ano de existência a revista foi agraciada com o prêmio "Destaque 1996", organizado pelo Nova Iguaçu Country Clube, em reconhecimento ao seu trabalho.

- Queremos investir mais e mais, para que os educadores possam encontrar na revista uma fonte de informação, e até mesmo ponto de partida para a implantação de projetos educacionais na sala de aula -, concluiu Leila Fernandes, diretora da revista.

Nossa Memória

O timaço do Iguaçu de 1935



"Nossa Memória", nesta edição comemorativa do 80º aniversário de fundação do Correio da Lavoura, abre espaço para prestar a sua homenagem a uma entidade igualmente da segunda década deste século que vai chegando ao fim. Trata-se do Esporte Clube Iguaçu, fundado a 11 de novembro de 1912 por Ptolomeu Trindade.

O tradicional alvinegro de tantas glórias esportivas, a par de sua intensa atividade sócio-recreativa sobretudo nos primeiros cinquenta anos de sua longa existência, teve no futebol um de seus fatores de grande prestígio. O time que hoje exibimos, considerado pelos mais veteranos desportistas desta cidade como um dos mais fortes que o

Iguaçu formou ao longo de sua história, brilhou em vários campos do Estado do Rio de Janeiro e até mesmo da então Capital Federal. Aí estão, para a recordação quase sempre emocionada daqueles que curtem a nostalgia dos tempos românticos do futebol, os craques que integravam o time principal do Esporte Clube Iguaçu, em foto de 1935 feita no velho campo da Rua Otávio Tarquínio. Em pé, da esquerda para a direita: Belimiro (de terno), Cristolino, Octacílio, Dedê, Floriano, Tavares, Heitor, Tatú, Moacyr e China. Também de terno: Ruy Matos, Cel Nicolau e João de Almeida. Agachados: Garrafão, Silvinho e Sancho. (Foto do arquivo do Correio da Lavoura).

OPORTUNIDADE DE EMPREGO

"Não é vendas"

Seja AGENTE PROGRAMADO em sua cidade. Ambos os sexos, de qualquer nível escolar e idade. Serviço fácil e prático (ensinamos o serviço), com possibilidade de ganhos acima de R\$ 560,00 MENSAL trabalhando em sua casa, nas horas vagas. Para receber informações gratuitas, envie hoje o seu nome e endereço completo com este anúncio para:

SUL AMÉRICA CONS. & NEG. S/C LTDA

(SEDE PRÓPRIA)

Rua Rodrigues Alves, 386 - Caixa Postal 680

CEP 38.001-970 Uberaba - MG

Fone: (034) 332.4555 / 4600 - Fax: (034) 312 - 5515

INTERNET e-mail: sulamer@mednet.com.br.

(oferecemos treinamento remunerado)



Congratulamo-nos com os diretores do Correio da Lavoura e também com seus ilustres colaboradores pela passagem de mais um aniversário deste verdadeiro baluarte da imprensa iguaçuana.

Av. Abílio Augusto Távora, 292/302

Nova Iguaçu RJ

Telefones: 767-6648 e 767-7209

Que os ideais de Silvino de Azeredo, de bem informar com clareza e justeza de idéias, no sentido de promover o bem-estar social, seja sempre a marca desse jornal que orgulha nossa grande cidade, quando comemora mais um ano de sua magnífica trajetória em defesa dos mais altos interesses da comunidade iguaçuana.



PEDRA BRITADA E DERIVADOS

ESCRITÓRIO CENTRAL E EXTRAÇÃO:
R. Abílio Augusto Távora, 3.793 - N. Iguaçu
PRÉX: 667-2100

POSTO PROVIDÊNCIA

- Troca de óleo a vácuo
- Calibrador eletrônico
- Cigarros
- Refrigerantes
- Sorvetes
- Biscoitos

Cheque Eletrônico para 20 dias com o cartão do Banco

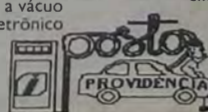

CHEQUE ELETRÔNICO BANCO 24 HORAS

REDE SHOP, VISA, SOLIO, CreditCard, TICKET Combustível, Av. Joaquim da Costa Lima, 2999 - Santa Amélia - Belford Roxo - TELEFAX: 761-4750

VENDE-SE

Apartamento mobiliado

3 quartos, sala ampla, coz. banh. 2 vagas na garagem.

Tratar pelo tel **767-2725** com Gerson.

A Associação Brasileira de Ensino Universitário - ABEU, consciente do papel relevante da pequena imprensa no trabalho de formação da opinião pública em nível comunitário, congratula-se com o Correio da Lavoura pelos seus 80 anos de existência em defesa dos legítimos interesses da população iguaçuana.



DEZ ANOS SEM AVELINO

Se vivo estivesse, Avelino Martins de Azeredo, o sexto filho de Silvino de Azeredo, completaria este ano o seu centenário de existência. Ao falecer, no dia 15 de outubro de 1987, machucou profundamente o coração de todos nós que, no convívio diário para a feitura do CL, aprendemos a amá-lo, por sua dedicação sincera sempre acompanhada de gentilezas sem fim a todos que o cercavam na lida diária e teimosa que consolidou e deu vida longa a este semanário que chega agora aos 80 anos. Avelino foi um grande homem comum que deixou, como operário apaixonado pelo que fazia com energia e paixão, as marcas de sua mão calosa e forte em cada página deste jornal-testemunha da história iguaçuana.

E para revivê-lo um pouco aos olhos leitores de todos aqueles que acompanham semanalmente o CL, reproduzimos o emocionado texto do seu irmão Luiz, por ocasião do seu falecimento.



Avelino aos 35 anos de idade. (Foto de 1932)

E Avelino se despediu da gente ...

Luiz Martins de Azeredo

Pelo amor que tinha à vida, à esposa, filhos e netos, aos irmãos e demais parentes, pelo prazer que sentia na convivência de tantos amigos, Avelino de Azeredo, o decano da imprensa periódica iguaçuana, bem que gostaria de ter completado seus 90 anos de idade, o que ocorreria a 16 de novembro próximo. Mas infelizmente não conseguiu. Chegou ao fim sua missão entre nós. Os sofrimentos eram superiores às suas forças e ele deveria afinal iniciar nova vida, com saúde, é verdade, mas sem dores e aflições, buscando com esperança a paz verdadeira, a luz espiritual. No seu caso, dando-nos até a nitida impressão, pelo deslanche manso e tranqüilo, de que entes afins e amados que se foram antes dele vieram, de braços abertos, para levá-lo embora para sempre. Havia profunda tristeza no coração dos que ficaram, porque a separação é mesmo difícil e dolorosa das pessoas que sabemos simples, puras e boas, mas sorriso de alegria, de satisfação do reencontro nos que chegavam e logo partiam conduzindo amorosamente o irmão combalido, mas consciente de sua libertação, de sua caminhada segura a planos mais elevados.

Filho de Pati do Alferes, mas aqui radicado desde 1908, conquistando, pela persistência, dedicação e apego à terra de seu velho pai, o direito de se considerar também um dos membros da tradicional família iguaçuana. Tanto que um grupo de idealistas do Instituto Iguaçuano de Integração das Manifestações Culturais (INI), liderados por Ney Alberto e Marilena Medeiros, escolheu há poucos anos Avelino de Azeredo para seu Patrono, homenageando-o então, no Calçadão do antigo Lar de Jesus, numa festa belíssima de entendimento, de amizade e benquerer da nova geração a um representante legítimo da velha guarda.

O jornalista e Patrono do INI era o sexto filho do casal Silvino - Avelina de Azeredo. Do pai, herdou sobretudo o patriotismo, o respeito aos direitos do cidadão, a dignidade pessoal, a conduta exemplar na comunidade de sua convivência, ajudando-a a enriquecer com seu trabalho honesto. Da mãe, a simplicidade e o equilíbrio, a bondade, a doçura do coração, a grandeza d' alma.

Pelo seu espírito comunicativo, pela simpatia que irradiava, parecia um moço, não um ancião, sempre alegre e adorando um "papo", por isto mesmo merecendo estima e respeito, aplauso e admiração de todos no círculo de suas relações.

A imprensa iguaçuana, poderíamos chamar de a heróica pequena imprensa do interior, na expressão do saudoso poeta João Guimarães, Avelino de Azeredo dedicou toda a sua vida, seguindo os mesmos passos de seu pai. No "Correio da Lavoura", desde os

primórdios, sua atividade passou de compositor e impressor a Gerente, e em seguida a Diretor-Proprietário, dirigindo, de maneira elevada e digna de elogios, o órgão que Silvino de Azeredo fundara por amor a sua terra iguaçuana.

Atendendo aos reclamos e aspirações da mocidade de sua época, ele ainda dirigiu, de parceria com o inesquecível amigo Sila Filizola, mineiro de Juiz de Fora dos mais entendidos em artes gráficas, o semanário "A Crítica", em segunda fase, e fez circular em vários números, para encanto dos leitores, uma revista ilustrada e deveras primorosa, na feitura e colaborações crítico-literárias de bom nível, nas décadas de 20 e 30.

Em "A Crítica" e principalmente no "Correio da Lavoura", Avelino de Azeredo sustentou a virtude da continuidade, da perseverança, do zelo e dedicação daquele que, um dia do passado, reunindo todos os esforços, superando todos os obstáculos, num meio que lhe era adverso pela incompreensão e a ignorância de muitos, conseguiu fundar e oferecer um jornal sério à comunidade iguaçuana para defender-lhe os ideais de progresso em todos os ramos de sua atividade.

E confortados nos sentimentos agora de tê-lo acompanhado bem de perto, ajudando-o em todos os seus passos com fidelidade e compreensão fraternas

A par de sua participação na imprensa e no meio social, Avelino de Azeredo foi um dos que mais incentivaram a prática do esporte na velha Maxambomba, integrando, com seus irmãos Silvino, Silvio e Estácio, o primeiro time do Iguaçu, organizado com entusiasmo e carinho por Prolemeu Trindade. As raízes, os alicerces para as inúmeras glórias alcançadas pelo atual E.C. Iguaçu, durante sua longa existência, nos campos de futebol, aqui e alhures, a eles (os Azeredos) se devem pelo interesse e empenho na sua implantação, e ainda, por direito e justiça, a Dino e Alarico Melo, Jorge Bastos, Nelson Trindade, Tatu, Galvani, Artur Sales Teixeira, Benjamin Chambarelli, Rogério Galvão, Eugênio Santana Leite ...

A realidade às vezes nos assusta. Desapareceu o mais velho, o cacique da família Azeredo, deixando em todos nós, parentes e amigos, grande saudade. As autoridades municipais e figuras humildes e distintas da sociedade iguaçuana prestaram-lhe sentidas homenagens posumas, numa afirmação do conceito e do benquerer que Avelino de Azeredo gozava nesta terra que ele tanto amou.

Era chegada a hora naquela manhã de quinta-feira, 15. E Avelino se despediu da gente ...

DR. BRIGAGÃO

Um retrato de Silvino de Azeredo feito por um velho amigo do CL

O Dr. José Brigagão Ferreira foi um amigo sincero e constante da Família Azeredo. Quando o CL completou 50 anos, este grande e saudoso médico que marcou a vida iguaçuana por mais de meio século, deu o seu testemunho sobre a figura do nosso fundador, num trecho de abertura em que ele, no departamento de página inteira, fala, em tom de memórias, de Nova Iguaçu, da sua profissão e de política.

"É uma honra das maiores colaborar na edição comemorativa do cinquentenário do tão querido jornal iguaçuano Correio da Lavoura.

Em 50 anos este jornal foi editado 2.600 vezes sendo, de início, um porta-voz da então mofina lavoura iguaçuana, podendo imaginar o que não custou de lutas, de sacrifícios e de renúncia, edição por edição deste semanário, arrancada ao conforto, ao bem-estar e seguramente ao sustento da Família Azeredo, por aquele não menos formidável pequeno homem de eterna pasta à mão, chapéu côco cobrindo a alvíssima cabeleira, voz mansa e musical, tenaz como uma formiga, paciente como um sábio, onipresente como um Herbert Moses, desambicioso como um Luiz de Azeredo.

Esse homem, Silvino de Azeredo, foi uma instituição desta cidade, fácil de ser encontrado à primeira esquina que se dobrasse, identificável no primeiro trem que se tomasse para o Rio, tinha o dom da eterna mocidade, pois, nele, só envelheciam os cabelos e o tempo.

Apoiado na esposa, insensível às dificuldades, estóico na pobreza, inamoldável e irreversível, sustentou em longa porfia um pequeno jornal que hoje premia Nova Iguaçu com uma edição cinquentona, orgulho que pouquíssimos municípios brasileiros podem usufruir, tanto mais quanto numerosos penódicos sossobraram pelo difícil caminho que a imprensa do interior dolorosamente percorre.

O riso fácil e as maneiras suaves dos Azeredos não conseguiram esconder as cicatrizes consequentes à heróica batalha travada pelo duro Silvino, mestre na arte de sobreviver, artifice incomparável do querer que não conhece derrotas.

A emoção agradável deste aniversário requer acentuação de contornos e revolvimento de sofrimentos sedimentados e porventura já esquecidos, para que a simplicidade dos Azeredos não amorteça o gigantesco fundador do jornal que lhes traz renome e glória."



Aos amigos do Correio da Lavoura

Na passagem dos 80 anos de existência do Correio da Lavoura, quero aqui manifestar a minha admiração por este tradicional semanário que, há décadas, vem honrando os princípios morais do seu fundador, Silvino de Azeredo

FERNANDO GONÇALVES
Deputado Federal



Como jornal representante da valente pequena imprensa, o Correio da Lavoura, ao comemorar seus trinta e oito anos de existência, merece todos os nossos aplausos e elogios, acima de tudo por gozar de uma incontestável credibilidade junto à opinião pública iguaçuana.

R E O
Roberto Cabral
SEGUROS

Ao chegar aos 80 anos de existência, o Correio da Lavoura constitui-se a prova evidente de que fazer jornalismo sério e independente é dever de todos aqueles que acreditam na permanência de uma imprensa livre e democrática.



PEDREIRA VIGNÉ LTDA.

Cidade Perfume

Iracema Baroni de Carvalho

A carruagem dos sonhos e da poesia, passeando pelo tempo nas ruas de Nova Iguaçu

Decadas de vinte e trinta. Gente chegando de toda a parte para ficar e formar com a vida, as estórias desta cidade calma e acolhedora em seu tempo tão feliz! Devemos incluir nesse tempo, também, a década de dez.

Havia apenas um telefone público, na cabine interna da "Padaria Central", perto da "Sapataria Licurci", ao lado da "Casa de Caixão" de Dona Guilhermina, que ficava pertinho do "Armarinho Padui".

Nesse trecho da Rua Marechal Floriano Peixoto, onde hoje se encontra a "Camisaria Flor de Maio", ficava também a residência do casal Carlos Mattos e Dona Santa, que da sua janela de frente para a rua fazia questão de dar bom-dia ou boa-tarde aos que passavam pela calçada.

Na Praça Ministro Seabra, "A Popular", o "Cine Verde" (ou Verderosa), a farmácia do "Seu" Lopes e com ele, o "Seu" Orlando, e Dr. Canário. O "Café e Bilhares Elite" com o "Seu" Agostinho, Luiz e o Jaime; a bomba de gasolina de "Seu" Ferreira, e o "Sport Club Iguassú" no sobrado do cinema.

Ao lado do Café Elite, a padaria pertinho da "Alfaiataria Globo" do "Seu" Antonio dos Santos Beato, e dobrando a esquina com a Nilo Peçanha, a primeira sorveteria com balcão, depois do nosso sorvete "iaia" do "Seu" Joaquim, carregado em seus ombros pelas ruas da cidade.

Ainda pela Marechal Floriano o comércio progredia nesse tempo, com os amarelinhos das famílias libanesas, a agência automobilística dos Argentas e o "Bar Brasil" dos italianos Pascoal Testa e Dona Maria, tendo ao lado o nosso cabelereiro Ayres Rozzo, prestigiando inicialmente em seu salão, o Eugênio Beauvalet com a "Rádio Futurista" que depois foi para a praça divulgando todos (ou quase todos) os nossos acontecimentos diários.

Na Rua Bernardino de Mello (lado de cá, da linha férrea) destacava-se o "Correio da Lavoura" fundado em 22 de março de 1917 por Silvino Hipólito de Azeredo, com a Gráfica funcionando ao lado de sua residência.

A família Azeredo residiu neste endereço por longos anos, e



Foi o grande poeta Jarbas Cordeiro quem definiu, pela primeira vez, o cheiro da Terra dos Laranjais, ao chamar, em seus versos, Nova Iguaçu de "Cidade Perfume".

nele a matriarca Avelina Martins de Azeredo completou seu centenário de idade!

Numa esquina antes, a "Casa de fogos Adrianno" que juntamente com os fogos do Ramalheda, iluminavam lindamente os céus da "cidade perfume" nas festas tradicionais de Santo Antônio, quando muitos namoros começaram e acabaram em matrimônio para a alegria também do nosso Santo casamenteiro.

E em cima, no sobrado da casa de fogos, a "Associação Atlético Filhos de Iguassú" fundada em 1º de junho de 1928 com a finalidade de ampliar as funções sociais e esportivas de nossa cidade, oferecia também os bailes da primavera, com suas rainhas e princesas, as domingueiras dançantes, o futebol em seu estádio provisório e depois no próprio, seu bloco carnavalesco que em todos os anos, a exemplo do "Sport Club Iguassú", saía durante o dia; e à noite, num dos três dias de momo, os clubes se visitavam em confraternização apoteótica de alegria, luzes, confetes e serpentinas, tendo à frente a bandeira do clube empunhada por

sua respectiva Diretoria!

E nesse clima de amor envolvido pelos laranjais em flor, estamos lembrando o inesquecível Diretor-Proprietário (também de "A Crítica", Sr. Avelino Martins de Azeredo, que com o seu irmão Luiz, em 1939, deram continuidade ao "Correio da Lavoura", que hoje tem a responsabilidade entregue aos dois filhos da Zezé e do Avelino: Robinson e Gerson Belem de Azeredo.

Éramos mocinhas quando tivemos a felicidade da amizade dos Azeredo e do "vovô" Belem; Nova Iguaçu era uma só família; eu, a mana Luzia e a Zezé íamos sempre juntas aos bailes, domingueiros, festas de Santo Antonio e passeios na praça.

Entretanto, havia sempre a mesma recomendação dos pais, que tinham por regra o bom comportamento e a boa companhia, para que os momentos de pura alegria se repetissem na vida dos moços nesse tempo tão feliz de Nova Iguaçu, chamada de "cidade perfume" pelo nosso amigo e poeta Jarbas Cordeiro!



Mario Marques - Vereador

A pequena imprensa, tão bem simbolizada em Nova Iguaçu por um jornal sério e respeitado como o **Correio da Lavoura**, tem sido a trincheira permanente das liberdades públicas neste país.

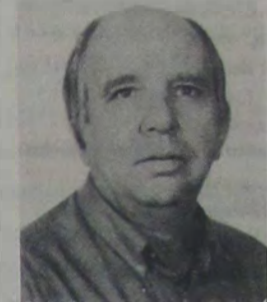

Tuninho Távora - Vereador

O **Correio da Lavoura**, ao atingir os seus 80 anos, destaca-se como a única instituição iguaçuana a nos fazer recordar, semanalmente, os principais fatos e personagens da nossa tradição histórica.

Anuncie sem sair de casa. Basta discar 767-2725



INDICADOR MÉDICO

MÉDICOS • DENTISTAS • PSICÓLOGOS
CLÍNICAS LABORATÓRIOS • ÓTICAS
FARMÁCIAS • SERVIÇOS

Dr.^a Rosa Maria Facuri Raphael PSICÓLOGA CLÍNICA

Integrante da Equipe Técnica de Psicologia do Juizado de Menores de Nova Iguaçu
• Assistência simultânea às Varas de Família da Comarca

PSICODIAGNÓSTICO E PSICOTERAPIA, ORIENTAÇÃO DE GESTANTES E TERAPIA DE CASAIS • CONVÊNIOS: OUROCARD/ISA, CREDICARD/MASTERCARD, DINER'S CLUB CASSI, CABERJ, GEAP, FASBEMGE E COLÉGIO LEOPOLDO - DE 2ª A 6ª FEIRA; DAS 13 ÀS 20 HORAS.

Seu casamento vai mal. Sua relação acabou. Acabou?... O que resta de afetividade por ele (a)? Por que vocês estão agindo dessa forma? Por que agredem-se tanto? Por que a distância? Que posição assumir?... Brigas, cobrar, lamuriar, chorar, beber, trair? Você desconfia que há mais alguém. Há mais alguém? Há possibilidade de reconstruir? Você deseja reconstruir? Que tipo de relação haveria depois? Já conversaram sobre isso?... Por quê? Como ele (a) reagiria?

Numa separação, como seriam afetados os filhos? Você teme perdê-los? Como vai ficar sua vida emocional e financeira? Que ex-esposo (a) você teria: um (a) amigo (a) ou inimigo (a)? Ele (a) realmente sairia da sua vida? Há necessidade de conflito? Como evitá-lo? Quais os direitos legais de cada um? Seria bom ter a oportunidade de conversarem simultaneamente com psicólogo e advogado?... Nós podemos proporcionar-lhes isso.

RUA PROFESSOR PARIS, 58 - NOVA IGUAÇU - RJ - FONE 767-5882



ÓTICA ALEMÃ

DETTLING & CIA. LTDA.

- ÓCULOS MODERNOS
- CONsertos
- OFICINA PRÓPRIA
- SERVIÇO RÁPIDO E EFICIENTE

AVIAMOS RECEITAS PARA O MESMO DIA

Rua Otávio Tarquínio, 61 - Nova Iguaçu - RJ



Ser previdente é estar sempre assim!



Dr. Ivan Fonseca

Cirurgião-Dentista CRO/RJ - 2054

CLÍNICA GERAL - PERIODONTIA - RX
3ª, 4ª e 5ª feira, das 08 às 12 horas e das 14 às 18 horas.
Mantém convênios

Estrada Feliciano Sodré, 2139 - salas 5, 7 e 9.
Tel.: 796-2804 - Mesquita - Nova Iguaçu - RJ

Dr. José Maria de Azevedo

CLÍNICA DE CIRURGIA PLÁSTICA

- LIPOASPIRAÇÃO de gordura localizada no abdome, cintura, culote, coxas, nádegas, costas, axilas, papadas, traça grande do homem, etc.
- PLÁSTICA DE MAMA para aumentar, diminuir, carijecimento, tumores, câncer.
- PLÁSTICA DO ABDOME para diminuição, estrias flácidas, depressões, cicatrizes.
- PLÁSTICA DE NARIZ para diminuir, aumentar, desvios, fraturas, desvio de septo.
- PLÁSTICA DA FACE total, testa, lateral, palpobras, queixo, pooling.
- PLÁSTICA DE tatuagens, cicatrizes, tumores de pele, queimadura.

CONSULTAS
768-0313

RUA BERNARDINO DE MELLO, 1399 / 304 (Centro Médico) - N. IGUAÇU - Terças e quintas das 15 às 19:00 horas

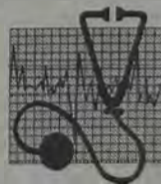

Dr. Edison Mattos

CARDIOLOGISTA

Novo Telefone:
667-3106
Fax:
667-2192

Rua Barão de Tinguá, 633 - N. Iguaçu - RJ

Edson José Alves Pereira

Cardiologia - Clínica Médica - Médico do Trabalho
CRM 52-30393-9

Consultório: Rua Prof Venina Correia Torres, 230 - sala 801
Centro - Nova Iguaçu - Tel.: 767-3074
(Edifício da UNIMED)

1931 A visita de Getulio Vargas a Nova Iguaçu

No dia 21 de junho de 1931, o então Chefe de Governo Provisório, Dr. Getulio Vargas, esteve em visita ao Município de Nova Iguaçu, acompanhado do Tenente Mena Barreto, seu ajudante de ordens, Dr. Mário Carneiro (encarregado do Ministério da Agricultura) e do Dr. Tôres Filho (Diretor do Fomento Agrícola). Compunham ainda a comitiva presidencial, o Dr. Salgado Filho (quarto Delegado Auxiliar da Polícia do então Distrito Federal), Dr. Péricles da Silveira (Secretário do Ministério da Agricultura) e o Sr. Otoni de Freitas (assistente técnico do mesmo Ministério).

A visita do Chefe do Governo Provisório a Nova Iguaçu cumpria três objetivos: a inauguração da Rua Dr. Getulio Vargas, o lançamento da pedra fundamental do Hospital de Iguaçu e a inauguração do Packing House.

Na edição de 25 de junho de 1931, num grande esforço de reportagem para a época, o **Correio da Lavoura** deu grande e merecido destaque ao acontecimento que mobilizou toda a sociedade iguaçuana em dia de grande festa para a cidade. E o que revelamos abaixo, na reprodução da primeira página daquela edição hoje história.



Os Primeiros Passos

Nove anos depois de ter chegado a Maxambomba com toda a sua família vindo de Paty do Alferes, Silvino de Azeredo - nascido na antiga Vila de Iguaçu a 17 de junho de 1859 - tornou realidade um grande sonho há muito acalentado em meio à obrigação de realizar, com severa disciplina, outras tarefas para o seu sustento desde a adolescência e depois para prover de recursos a prole que se formou depois do seu casamento com Avelina Martins Coimbra.

Ter o seu próprio jornal era justamente o sonho deste iguaçuano da matriz, que o tornou realidade no longínquo 22 de março de 1917, quando a velha Maxambomba acabava de mudar de nome (1916), passando a chamar-se Nova Iguaçu.

Origem - Para montar e fazer circular o **Correio da Lavoura**, Silvino de Azeredo comprou o que restava das oficinas de "O Iguaçu", jornal de propriedade do Sr. Sá Rego: um prelo em mau estado de conservação metido num prédio da Praça Ministro Seabra (hoje Praça da Liberdade) e algumas fontes de tipos emprestados.

Custo - Silvino de Azeredo pôde fazer esta compra por 1 conto e quinhentos mil réis tomados emprestados para serem pagos em 6 meses.

Braço Direito - Silvino de Azeredo Filho, patife como a maioria dos filhos do velho Silvino, foi desde logo seu braço direito, tanto nas oficinas como na redação, auxiliado por um meio-oficial vindo de Mendes. Silvino Filho escrevia, compunha e imprimia na máquina tocada a pedal e às vezes à noite, à luz de velas.

Compromisso - Prometeu Silvino de Azeredo

a Sá Rego enviar o **Correio da Lavoura**, em lugar de "O Iguaçu", a fim de garantir os direitos dos seus assinantes quietes.

Lema - Propunha-se a manter o jornal equidistante das competições político-partidárias. Animava-o, como jornal que se propunha a trilhar os caminhos de uma imprensa sã, promover o maior culto a honra, a verdade e a justiça. Tudo pela higiene, a saúde e a produção, defendendo o homem do campo. "Jornal independente, sem pretensões tolas - proclama o seu primeiro editorial", é seu desejo concorrer de boa vontade e a medida de suas forças para o progresso intelectual, moral e material deste Município.

Colaboradores - Logo de início: Dr. Alcides Marques Canário, Alfredo Jardim, Dr. Dias Martins e Serafim Barbosa. E pouco depois outros surgiram, como Silvino Silveira, Luiz Alves Cavalcante e Pedro Pujol.

Apoio Oficial - Não teve Silvino de Azeredo nenhum apoio oficial para o seu arrojado empreendimento, a não ser um pequeno edital que custou aos cofres municipais a importância de 5 mil réis.

Outros Auxiliares - Depois, na feitura do **Correio da Lavoura**, além do redator-chefe Silvino de Azeredo Filho, contava-se com o trabalho eficiente de Antonio da Silva Ramos (chefe de oficinas), Dirceu Guilherme Dias (compositor) e Avelino Martins de Azeredo (impressor). Mais tarde, o **Correio da Lavoura** acolheu o Dr. Alvaro Moutinho como redator-chefe, para Silvino de Azeredo Filho a exercer o cargo de diretor-secretário e Avelino o de gerente.



COLÉGIO LEOPOLDO



Leopoldo Machado



Silvino de Azeredo

O Colégio Leopoldo parabeniza o **Correio da Lavoura** no seu 80º aniversário, recordando sempre a grande amizade existente entre Leopoldo Machado e Silvino de Azeredo

CORREIO DA LAVOURA - 1917 / 1997
80 ANOS
FRUTO DO TRABALHO, DA DETERMINAÇÃO E DE MUITO AMOR À CAUSA DO POVO IGUAÇUANO
PARABÉNS!
J.C. REPRESENTAÇÕES E PUBLICIDADES LTDA

A Bayer S.A. parabeniza o **Jornal Correio da Lavoura** pelos seus 80 anos dedicados a esta região, levando sempre informação ao povo e apoio ao crescimento dos municípios da Baixada Fluminense. Nossos votos de sucesso contínuo!



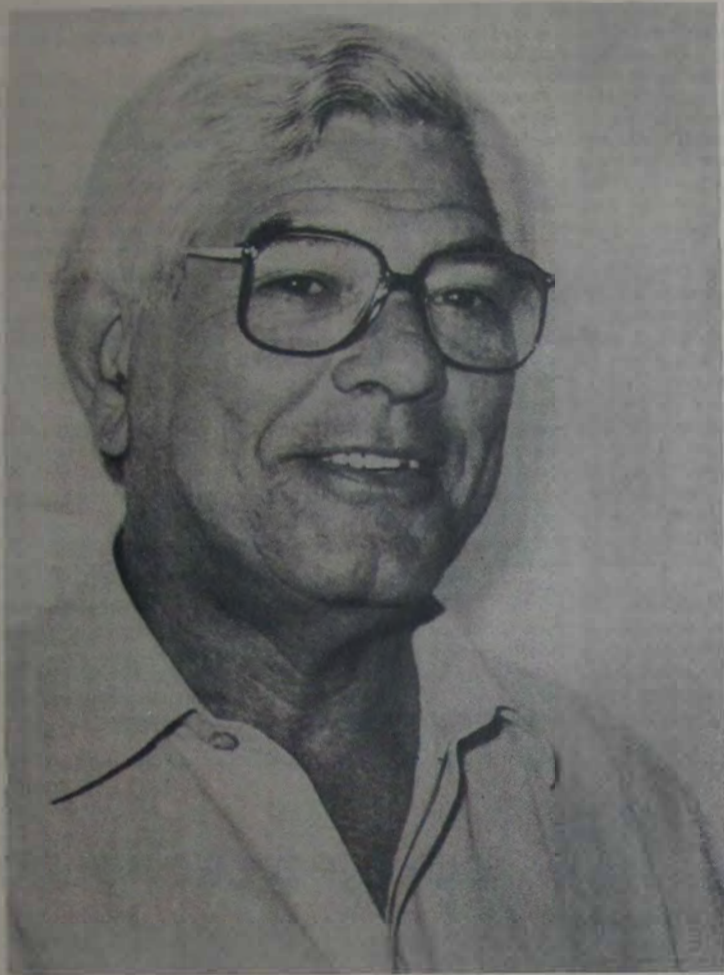

Ao Correio da Lavoura

São 80 anos - gloriosos 80 anos! - noticiando os fatos mais importantes da história de Nova Iguaçu, com precisão e seriedade.

A UNIG (Universidade de Nova Iguaçu) não poderia deixar, nesta data tão significativa, de se associar às comemorações de tão importante jubileu, que tanto dignifica e enaltece os iguaçuanos.

**Chancelaria e Reitoria da
Universidade de Nova Iguaçu**

UNIG

UNIG - UNIVERSIDADE DE NOVA IGUAÇU



Ao Correio da Lavoura

"Quando um ideal permanece vivo por tantas décadas, há que se refletir sobre a grandeza dos seus princípios".

O octogésimo aniversário de fundação do Correio da Lavoura é uma conquista somente alcançada pelos que acreditam na força da perseverança como o caminho para atingir objetivos.

Na impossibilidade de dissociar as tradições da Família Azeredo da trajetória da inatacável Empresa de Comunicação, congratulamo-nos com ambas, por dever de justiça tributado a sua importância na história do nosso município.

Instituto Iguaçuano de Ensino

Profª Elza Rodrigues da Silva Almeida

Diretora Geral

BRAVOS!

Pela persistência do
Correio da Lavoura há 80
anos, praticando uma boa
imprensa, informando,
educando, elevando e
difundindo as grandezas do
nosso Município,
do Estado e do País.

Parabéns!



**Câmara de
Dirigentes -
Lojistas de Nova Iguaçu**

Walter Jordão Boscarlino
Presidente

CULTURA & LAZER



Tropa do Riso traz Mão Cabeluda de volta ao Shopping Grande Rio



O Mão Cabeluda está de volta ao Shopping Grande Rio. Mas não é para fazer medo não. Pelo contrário. A intenção é só divertir a criançada. Domingo, dia 30 de março, entra em cena no projeto Galerinha do Shopping o teatro dos bonecos "As aventuras de Mão Cabeluda", com o espetáculo "O Mão Cabeluda na Fábrica de Chocolates". No palco, bonecos de pano e jornal, numa produção da Tropa do Riso.

Em "As Aventuras do Mão Cabeluda", o personagem principal é o vilão. Desta forma, o objetivo do espetáculo é incentivar o sentido crítico da criança através da adaptação de contos de fadas. A figura do anti-herói procura desmistificar a simplicidade maniqueísta em que são tratados os vilões, especialmente na televisão. Mão Cabeluda é um herói a avessas, um herói da crítica.

Tudo começa quando o vovô, dono de uma fábrica de chocolates e também responsável pela entrega dos ovos de Páscoa, enfrenta alguns problemas para dar conta do recado sozinho. O garoto Ferdandinho, então, aborrecido por ter descoberto que não está na lista de crianças que vão ganhar ovos de Páscoa, devido ao seu mau comportamento, inclusive na história anterior, resolve aproveitar a situação para se vingar do vovô e ficar com todos os ovos de chocolate.

É aí que entra o Mão Cabeluda. Chamado por Ferdandinho para acabar com a festa da Páscoa sequestrando o vovô, o "monstrinho" provoca uma série de situações hilárias tentando sequestrar o velhinho. A confusão envolve outros personagens, brincadeiras com a plateia e muito riso. Até que aparece o herói, o samurai Ninja, que vai, evidentemente, resolver a situação.

Ficha Técnica:

Projeto Galerinha do Shopping

Atração: Teatro de Bonecos "As Aventuras do Mão Cabeluda" e Oficina de Bonecos. Data: 30 de março (domingo). Horário: 17h. Local: Shopping Grande Rio - Rodovia Presidente Dutra, km4, Meriti. Entrada Grátis. Maior e Informação: 665-2436 (Text & Cia)

Arranco de Varsóvia: Fidelidade à tradição do samba brejeiro

O Som do Grande Rio está ainda melhor. Depois de abrir espaço para os grandes talentos musicais da Baixada e se firmar como ponto de encontro da galera que gosta de apreciar a boa música, o projeto traz agora uma atração super especial sempre na última terça e quinta do mês. A primeira será o grupo Arranco de Varsóvia, que se apresenta nos próximos dias 25 (terça) e 27 (quinta), mostrando as músicas do primeiro CD, que tem encantado platéias da Cidade Maravilhosa. O show é alegre e o repertório é luxuoso. Para quem gosta de samba de verdade é um prato cheio. Para quem não gosta ainda, é a oportunidade.

Formado há três anos por Muri Costa e Paulo Malagutti e as cantoras Eveline Hecker, Rita Peixoto e Soraya Ravenche, o Arranco de Varsóvia é festejado no mundo do samba. No repertório, fidelidade às linhas melódicas do samba, e a mesma simplicidade e alma do gênero. Segundo Rita, "o grupo preserva o espírito carioca de cantar samba".

De fato, o Arranco de Varsóvia tem levantado platéias. O roteiro, que inclui o pagode "Rosalina", recria "Quem me Vê Sorrindo" e apresenta "Padroeira" e "Nega do Cabelo Duro" com o arranjo original, equilibra sambas de compositores antigos e novos. No disco - gravado com base no repertório testado pelo grupo nas casas canoas há quase dois anos - em show que tem direção de Túlio Feliciano - o Arranco solidifica a opção de cantar apenas samba. Tem jóias de Paulinho da Viola ("Pra Ver as Meninas"), Gilberto Gil ("Amor até o Fim"), Chico Buarque ("Biscotto") e Martinho da Vila ("Pãozinho de Açúcar").

Cursos em profusão

Para quem deseja aprender ou aperfeiçoar seus dotes artísticos, está com esta ótima oportunidade: O SESC - Nova Iguaçu está oferecendo uma variedade de cursos que já se encontram em pleno funcionamento. Eis os cursos disponíveis: Desenho, Fotografia, Violão, Pintura em Tecido, Modelagem em telha, Caixas e Embalagens, Confeitagens de Doces Finos, Corte & Costura / Lãs e Linhas, Confeção de Bolsas e Bichinhoem rafia, Pintura em Vidro, Bonecos de Pano e Artesanato em papel fino.

As aulas são ministradas em dias e horários diversos, facilitando assim a sua escolha, isto é, bem de acordo com o seu tempo disponível. Os interessados deverão obter informações detalhadas no Serviço Social, Telefone para 667-2993. Fax: 767-8887.

Marcelo Quirino expõe Cenas do Corpo no Sesc

"Cenas do Corpo" é o tema da exposição fotográfica de Marcelo Quirino, que foi inaugurada no último dia 14, na Galeria de Artes do SESC-Nova Iguaçu.

O corpo é uma paisagem de textura uniforme com contornos em constante mutação, no entanto esse gênero fotográfico obriga o fotógrafo a trabalhar com uma linha imaginária que divide dois extremos: o bom senso estético em relação à visão constrangedora. Esta exposição permanecerá aberta à visitação pública até o mês de abril. Endereço: SESC - Nova Iguaçu, Rua Aymorés 10, bairro Moquetá.

HÁ PRECISAMENTE MEIO SÉCULO... Registrava em suas colunas o CL

A população iguaçuana, segundo informa a Inspeção Regional de Estatísticas, é de 82 mil habitantes.

Dia 20 de março, na eleição para a composição da Mesa da Câmara dos Deputados, é distinguido com o cargo de 2º Secretário o Dr. Getúlio Moura, da bancada pededista do Estado do Rio de Janeiro. Getúlio Moura teve 153 votos, batendo o seu oponente, também do PSD, Medeiros Neto, de Alagoas, que contou apenas 38 votos.

O Governador deste Estado concede demissão, ao pedido, do cargo de Prefeito de Nova Iguaçu, ao Capitão Paulino de Souza Barbosa, que há pouco mais de um ano encontrava-se à frente do Executivo Municipal. No mesmo dia, 20 de março, é designado para responder pelo expediente da Prefeitura o Diretor da Fazenda, Sr. Altamiro dos Santos Gianini.

Dia 10 nasce a menina Regina Célia, filha do Sr. Joaquim Teixeira e de D. Jurema Neves Teixeira.

Dia 18 realiza-se o enlace matrimonial da senhorita Hor-

tência de Carvalho com o Sr. Zenon da Silva Bica, filho do Sr. Januário da Silva Bica e de D. Maria das Dores Bica. No ato civil, que se verifica às 13 horas na residência da Família Carvalho, servem de padrinhos da noiva e do noivo o Sr. José Antonio Fernandes e Senhora. Às 17 horas realiza-se, na Igreja local, a cerimônia religiosa, sendo padrinhos da noiva o Sr. Jaime de Carvalho e a Prof. Alba de Carvalho, e do noivo o Sr. Joubert Modesto da Silva e Senhora.

Silvio Sampaio Diniz se nega a assumir a presidência da LID - Liga Iguaçuana de Desportos, sob a alegação de que a assembleia que o elegeu não fora publicamente convocada para tal fim. Por este motivo, Silvio Diniz considerava ilegal o ato, não deixando, no entanto, de agradecer a lembrança do seu nome em entrevista ao Correio da Lavoura.

O Cine Verde exhibe, no domingo, dia 22, jornais Nacional e da Fox, um short, uma comédia, e mais outra, "Anão gigante", com Bud Abbot e Lou Costello.



CORREIO DO DISCO

Jarbas Gonçalves

Marina Lima lança selo

Com a gravação de um CD, a ex-vocalista do grupo Sex-Beatles, Chris Braun inaugura o selo Fullgás, criado pela cantora Marina Lima. Chris entrou em estúdio para gravar cinco músicas, que chegarão ao mercado ainda neste semestre.

A oferta de ter um selo próprio para lançar talentos foi um dos argumentos usados pela Polygram para ter Marina de volta ao seu cast.



Thalia virá ao Brasil

Thalia estréia na EMI Music que orgulhosamente apresenta ao público o álbum En Extasis, de onde foi extraído o primeiro single, Piel Morena. Thalia é prazer, ternura, sensualidade, força vocal, talento e beleza. Thalia vai se apresentar ao público brasileiro nos dias 31 de março e 05 de abril, quando virá divulgar o seu disco.

Notoriedade para Alanis

Indiscutivelmente 1996 foi o ano de Alanis Morissette. A cantora e compositora canadense que se apresentou no Rio e em São Paulo em outubro passado vem sendo apontada pelo público e crítica nacional e internacional como a grande revelação do ano. No Brasil, o álbum "Jagged Little Pill" já é platina.

Simone - Celebridade da MPB



Com texto implacável do jornalista João Máximo, a Sony Music apresenta o mais novo lançamento da série Celebridade da MPB, agora com Simone.

Uma luxuosa caixa contendo 4 CDs com 58 faixas remasterizadas por um processo totalmente digital e mais um booklet completo com comentários faixa a faixa, além de ficha técnica, letras das músicas e um rico material fotográfico e trajetória de sucesso de Simone.

Enfim, uma coleção definitiva e marcante reunindo o melhor da interpretação de uma das maiores intérpretes da MPB.

Enrique Iglesias premiado

Enrique Iglesias comemorando. No seu primeiro Grammy, recebeu o prêmio da categoria "Melhor Álbum Latino", por seu disco de estréia Enrique Iglesias, que já vendeu mais de 4,5 milhões de cópias em todo o mundo.

Música é cultura

CINEMA



CINE RIVER IGUAÇU - Sexo explícito em vídeo vision - Em cartaz 2 filmes pornôs. Sexo sem parar em sexy color. Seções a partir das 14 horas. Censura 18 anos. Pça Antonia Flores Teixeira. Tel: 767-0249.

CINE VERDE - Em cartaz 2 filmes de sexo explícito. Censura: 18 anos. Seções contínuas a partir das 13h30min. Pça da Liberdade. Tel: 767-7264.

CINE CENTER 1 - "EVITA" (2ª semana) com Madonna. Censura: 12 anos. Horário: 13h - 15h - 17h - 19h e 21 horas.

CINE CENTER 2 - "O preço de um resgate" (6ª semana), com Mel Gibson. "A grande virada" com Tom Cruise. (3ª semana). Censura: 12 anos. Horário: 13h30m - 15h - 16h30m - 18h - 19h30m e 21 horas.

CINE CENTER 3 - "Prazer de matar" (lançamento). "Uma família quase perfeita" (lançamento). Censura: 12 anos. Horário: 13h - 15h - 17h - 19h e 21 horas. Iguaçu Center. Av. Marechal Floriano Peixoto, 1.480 - Tel.: 768-0767.

NÃO JOGUE LIXO NAS RUAS.
AGUARDE O VEÍCULO DE COLETA.

PREFEITURA
NOVA IGUAÇU



NEGÓCIO É O SEGUINTE:

Arthur Cantalice



Rumo aos 90

Nosso bravo e honrado CORREIO DA LAVOURA esta completando seus 80 (oitenta) anos de existência. Portanto, foi fundado por Silvino de Azeredo quando o atual presidente da Associação Brasileira de Imprensa (ABI), Barbosa Lima Sobrinho, tinha 20 anos de idade.

Quando Leonel Brizola foi eleito, pela primeira vez, governador do Estado do Rio de Janeiro, ele fez questão de realizar aqui em Nova Iguaçu, um seminário para serem debatidos os problemas da Baixada. Naquela época, a Baixada era uma fortaleza do brizolismo. Candidatos do PDT venciam com facilidade. Hoje, o PDT é parecido com o time do Madureira sem Cafezinho.

No referido seminário, Brizola tomou conhecimento da existência do CORREIO DA LAVOURA. Ficou entusiasmado com o nome do nosso jornal, mesmo sem saber que este nome está diretamente ligado a um belo passado durante o qual Nova Iguaçu era a terra dos laranjais. Cheguei a pensar que Brizola, por ser um gaúcho campeão, iria comandar um governo destinado a incrementar as atividades agropecuárias na Baixada e em todo o Estado do Rio de Janeiro.

Atualmente, Leonel Brizola está politicamente enfraquecido. Vítima de seus próprios erros e de uma campanha muito bem tramada por poderosos inimigos.

Negócio é o seguinte: o CORREIO DA LAVOURA, ao contrário de Brizola, não entra enfraquecido na caminhada rumo aos 90 (noventa) anos. Sete anos mais idoso que Brizola, nosso bravo e honrado jornal continua forte para os bons combates.

Rumo aos 90 (2)

Tenho estado presente neste espaço do CORREIO DA LAVOURA desde a década de 80. A coluna não foi criada por mim. Bem que eu gostaria de ter tido a idéia da criação deste simpático título. Quando estacionei por aqui, a convite do colega Enock Cavalcanti, que hoje exerce com sucesso suas atividades jornalísticas no Mato Grosso, a coluna tinha vários colaboradores.

Durante todo esse tempo, a direção do jornal tem respeitado a liberdade de expressão. Aqui não funciona essa coisa infame que é a censura interna, como ocorre na chamada grande imprensa e até mesmo em jornais e emissoras de rádio e TV menores. Aqui não se troca opinião por matéria paga.

Sabemos muito bem que determinados empresários e políticos não encaram de maneira simpática um órgão de comunicação independente, que faz oposição aos erros cometidos por gregos e troianos. Os que comandam Nova Iguaçu e outros municípios da Baixada-seja no campo empresarial ou na área da administração pública, no Executivo e no Legislativo, costumam ter um crédito de confiança aberto pelo CORREIO DA LAVOURA. Quando praticam atos que comprometem esse crédito de confiança, é natural que sejam combatidos.

Não é saudável a existência de jornalistas amestrados. O jornalismo é uma atividade eminentemente polêmica. Millôr Fernandes, diz e escreve que "jornalismo é oposição, o resto é armazém de secos e molhados".

Negócio é o seguinte: o CORREIO DA LAVOURA não foi criado por Silvino Azeredo para ser um armazém de secos e molhados. E não é.

Lendo os Coleguinhas

Sem Fronteiras, jornal quinzenal dirigido pelo coleguinha João Fontes, comemorou, muito justamente, a saída de sua edição de número 100. Fundado em junho de 1992, o Sem Fronteiras chegou à centésima edição procurando fazer um jornalismo sério e também combativo. O J. Fontes escreveu no editorial: "No princípio fomos dois abnegados (ou malucos) que encamparam suas próprias idéias e seus ideais, e que foram à luta. Éramos eu e Antonio Aparecido de Oliveira".

O João está certo. Jornalismo -especialmente na imprensa alternativa como é a nossa- necessita de abnegação e uma boa dose de maluquice. Dizem que sem sonhadores e doidos não se faz um movimento revolucionário. E o jornalismo de combate não deixa de ser um ato revolucionário.

Lendo os Coleguinhas (2)

O atual presidente da Associação dos Repórteres Fotógrafos e Cinematográficos (Arfoc) é o Antônio Coutinho, mais conhecido como Antônio Paulista. Aqui em Nova Iguaçu também tem um Antônio Paulista, que agora é colunista político do jornal Sem Fronteiras. Sua coluna tem o título de "Periscópio" e trata de assuntos municipais, estaduais e federais de maneira muito competente. O Paulista costuma acompanhar os trabalhos da Câmara Municipal de Nova Iguaçu e escreveu: "O Legislativo está enfraquecido em seu poder de negociação". Da minha parte, acho que o grande enfraquecimento de qualquer Legislativo começa a partir do momento em que determinados parlamentares confundem negociação com negociação. Mas o Paulista, que teve o bom-gosto de abrir sua coluna com um belo poema de sua autoria, em homenagem a Darcy Ribeiro, é um cara vigilante e sabera entrar de sola nos que confundem política com politicagem.



SINCOVANI

Sindicato do Comércio Varejista de Nova Iguaçu



"O Sindicato do Comércio Varejista de Nova Iguaçu, consciente do relevante papel da imprensa como instrumento insuperável para a formação de uma sociedade justa, fraterna e produtiva, não poderia, neste momento, deixar de louvar o desempenho do Correio da Lavoura neste sentido.

Ao longo de 80 anos de existência - fato raro num país que deixou de cultivar a tradição como esteio da nacionalidade -, o CL manteve sempre viva a chama dos ideais que lhe deram vida e perenidade a partir de 22 de março de 1917.

É com intenso júbilo que desejamos que esta chama continue a arder, como sempre, para continuar aquecendo de orgulho o coração dos iguaçuanos".

Vicente Guimarães Sobrinho
Presidente

Em homenagem ao Correio da Lavoura

A Câmara Municipal de Nova Iguaçu, por intermédio de seus membros e legítimos representantes do Povo Iguaçuano no Poder Legislativo, congratula-se com o Correio da Lavoura na passagem do seu 80º aniversário de fundação. E aproveita a oportunidade para desejar a este tradicional órgão da imprensa iguaçuana que permaneça fiel aos princípios legados por seu fundador, Silvino de Azeredo, a 22 de março de 1917.

Mesa Diretora - Biênio 87/98

- Jesué Pereira de Brito Presidente
- Jorge Manuel Fernandes Pereira 1º Vice-Presidente
- José Francisco de Figueiredo 2º Vice-Presidente
- Ailton Gaio 1º Secretário
- Rogério Martins Lisboa 2º Secretário

- | | |
|---|---|
| Acarisi Ribeiro Guimarães PDT | Jorge Ferreira Campos PPB |
| Ailton Gaio PL | Jorge Manuel Fernandes Pereira PSDB |
| Alarico Rodrigues Nogueira PSDB | José Francisco de Figueiredo PL |
| Antonio Cardoso Távora PTB | Mário Pereira Marques Filho PPB |
| Cândido Rodrigues dos Reis Filho PPB | Maurício Moraes Lopes PSL |
| Carlos Roberto Ferreira PT | Maurílio de Oliveira PMDB |
| Célio Arnaldo de Almeida Carreiro PDT | Nagi Almawy PL |
| Daniel Eduardo da Silva PTB | Rogério Martins Lisboa PDT |
| Flavio Nakandakare de Oliveira PT | Sebastião Corredeira PTB |
| Jesué Pereira de Brito PSDB | Wanderlei Rosa PSDB |
| João Ricardo Veloso Costa PSL | |



Ao Jornal CORREIO DA LAVOURA, as nossas congratulações pelos 80 anos de sua trajetória. Trabalho este feito de idealismo, seriedade profissional e... muita paixão! Parabéns!

Colégio - Curso EQUIPE GRAU



É com imenso prazer e dobrada responsabilidade - de leitor assíduo e agora como Prefeito de Nova Iguaçu - que tenho a honra de assinar esta mensagem histórica de fundação do nosso **Correio da Lavoura**. Mais do que festejar estes 80 anos, o momento é de reconhecimento pela importância do Lavoura no processo de crescimento da nossa cidade e, por extensão, de toda a região da nossa sofrida Baixada Fluminense.

Lendo, semanalmente, as páginas do Correio da Lavoura, chegamos à conclusão de que passados 80 anos, continuam inalterados em suas páginas os ideais que levaram Silvino de Azeredo a criá-lo inspirado na defesa da educação, produção agrícola e instrução. Estes ideais foram mantidos mais tarde pelos filhos Avelino e Luiz Martins de Azeredo, que com ele comandaram, no início dos anos 30, a campanha vitoriosa de construção do Hospital de Iguaçu.

As lutas da família Azeredo não se esgotaram, em Nova Iguaçu, com a fundação do nosso primeiro hospital público. Os Azeredos e seus colaboradores foram adiante, participando, ao lado do povo, de todas as grandes causas de Nova Iguaçu.

Portanto, a mim cabe, como homem público, manifestar a gratidão dos cidadãos iguaçuanos pela contribuição que o Correio da Lavoura tem dado ao desenvolvimento político, social e econômico do nosso município. Na certeza de que, mais do que uma festa, os 80 anos do Lavoura expressam a luta da pequena imprensa para sobreviver com dignidade em nossa região, abraço efusivamente todos aqueles que colaboram para torná-lo, semanalmente, nossa leitura obrigatória.

Nelson Bornier - Prefeito de Nova Iguaçu

Nova Iguaçu é nossa!

CDL EM REVISTA

Paulo Gomes dos Santos

Homenagem à mulher

O Dia Internacional da Mulher foi brilhantemente comemorado com a posse da Escritora Nélida Piñon para a Presidência da Academia Brasileira de Letras. Com a posse de Nélida, todas as mulheres do Brasil foram homenageadas. Deus entendeu que o mundo sem a mulher não seria o mundo ideal e feliz. E criou-a.

Comemoração

Dia 14 deste mês registrou-se os 150 anos do nascimento do poeta dos escravos, o grande e imortal "Castro Alves", que se mostrou brilhante ao produzir "Vozes d'África", condenado a escravatura e se insurgindo, com seus versos, contra o próprio Deus: Deus! Oh, Deus! Onde estás que não respondes / Em que mundo, em que estrelas tu te escondes / Embuçado nos teus céus? Há dois mil anos te mandei meu grito de embalde, desde então, corre o infinito ... / Onde estás, Senhor Deus? ... Editora Aguilar reeditará o célebre "Espumas Flutuantes". Que haja nas escolas, nas academias literárias, em todos os centros de cultura e arte, perfeitas e edificantes manifestações sobre a vida e obra de Castro Alves. Ardooso amante, Castro Alves teve dois grandes amores, a atriz Eugênia Câmara, com a qual conviveu algum tempo, e a cantora italiana Agnes Trinci Murri. Viveu Castro Alves em época de turbulações políticas. Adorava vibrantemente o teatro. Numa caçada em São Paulo, feriu seu pé, com tiro casual, que deu margem a séria enfermidade, muitas cirurgias até chegar à amputação, à sangue frio. De pauperado com essa seqüência de infortúnios, contraiu a tuberculose pulmonar até a morte, na Bahia, com apenas 24 anos, quando tinha pela frente um futuro promissor.

atravancando toda a área e muitas ruas de Nova Iguaçu.

Nova Gara

Sob a competente administração de Nelson Bornier, Nova Iguaçu já está mostrando uma nova cara. Os camelôs foram retirados, a limpeza se processa devagar, mais vai ser acelerada, de vez que essa anomalia representa completo atraso para a cidade. Os salários dos funcionários já estão sendo solucionados, o crédito da municipalidade já se faz sentir, os Secretários estão grandemente envolvidos em dar inteira ação e cooperação ao chefe Bornier e os próprios funcionários já se mostram muito mais cooperantes, porque percebem a boa vontade e o interesse do Prefeito em por completa ordem na Prefeitura. Nova Iguaçu é nossa. É de todos e, assim sendo, todos devem empregar esforços para mostrarem que Nova Iguaçu mudou ... para melhorar.

Novo SPC

Agora entregue à TAN, o departamento de SPC da CDL de Nova Iguaçu já está sob nova orientação, no que tange à Informática. Agora a TAN de Santa Catarina aplicou o seu soft no sistema e assim o novo serviço passou a ser melhor e muito mais abrangente.

Novo Café Matinal

Aconteceu dia 20 do corrente, às 9 horas, tendo como convidados os Diretores das Escolas Particulares, pois dia 19 registrou-se o "Dia da Escola".

Cláudio Rosemberg

Um dos Diretores mais atuantes da nova Diretoria de Walter Boscarino, é o Diretor de Serviços e Produtos - Cláudio Rosemberg. Conhecedor de Informática, sereno em suas decisões, tem se mostrado especial cooperador de Boscarino.

Queimados

Azair Ramos cede área para Telerj construir Nova Central Telefônica



Nova Central Telefônica em Queimados vai beneficiar todo o município

Em sessão plenária na Câmara Municipal de Queimados, foi aprovado o projeto do Governo municipal, de cessão de uso do terreno para a Telecomunicação do Rio de Janeiro S.A., localizado no Distrito Industrial. No terreno, de 725 metros quadrados, com 26,43 metros de frente para a Avenida de Acesso, será construída a nova central telefônica e de acordo com uma emenda do Legislativo, deverão ser instalados "orelhões" em cada bairro do município.

O prefeito Azair Ramos explicou que "no terreno serão construídos dois prédios para atender a uma infra-estrutura que será um atrativo para a instalação de outras grandes empresas". A nova central telefônica terá 4.000 terminais e será liberada dos terminais de alto tráfego com sua ativação, ela própria está sendo ampliada em cerca de 1 mil linhas que entrarão em operação em julho próximo. A Telerj informou que a nova central telefônica, cujo início de atividade

está programado para o mês de dezembro, com 500 linhas, deverá estender seus benefícios a todo o município, porque absorverá os assinantes do prefixo 665 propiciando descongestionamento e melhor fluxo do tráfego telefônico na região.

A empresa revelou que tem planos de melhorias significativas com a incorporação de novos assinantes e descongestionamento do tráfego. Em janeiro de 1996, o então prefeito Jorge Pereira enviou ofício à Telerj pedindo a liberação de 100 linhas comerciais para o Distrito Industrial, e em resposta o presidente da Telerj, Danilo de Almeida Lobo, explicou que para o ano de 1997 estava sendo prevista a instalação de uma central na região, o que possibilita um aumento significativo da disponibilidade de terminais, considerando as análises das atuais e para planejamentos dos futuros atendimentos que seriam necessários às empresas instaladas ou em fase de

instalação no Distrito Industrial (sob a responsabilidade do Distrito de Serviços de Telecomunicações da Baixada Fluminense).

O prefeito Azair Ramos confirma que "com a instalação desta estação telefônica, o Distrito Industrial de Queimados estará no contexto dos mais bem aparelhados, em termos de instalações e infra-estrutura". Para o Secretário de Administração - Francisco Virgílio, certamente a nova central será um atrativo para a instalação de outras grandes empresas na parque industrial. A cessão de uso do terreno será pelo prazo de 10 anos, podendo ser prorrogado por igual período se as finalidades forem cumpridas conforme determinação do Governo Municipal. O procurador-geral do município, Dr. Paulo Amaral, conta que a Procuradoria está encarregada de elaborar a escritura e cumprir os demais procedimentos legais para efetivar a cessão.



Celso Martins

Reinício das Aulas

Alongo o baço olhar e revejo o mês de março de 1960. Lá se passaram 37 anos ... Rememoro todos os lances daquele mês daquele ano distante ... Recordo-me segurando o apagador e o giz, diante de um quadro negro para transmitir a um grupo de alunos as noções fundamentais de Português e de Matemática na preparação daqueles adolescentes para as provas (em dezembro) de admissão ao curso ginasial ... E' como se fosse ainda ontem tudo isto. Explicava-lhes, depois, as classes de palavras, as regras para formar o plural dos nomes compostos, o uso do hífen, ensinava-lhes as maneiras de calcular a área das figuras geométricas ou a resolução dos famosos corações com frações ordinárias e decimais, enfim, dava eu início a uma carreira profissional cheio de entusiasmo até porque os pais respeitavam os professores.

E o tempo vai passando. O homem chegou a pisar o solo da lua e consegue alugar útero. O homem navega na Internet e se envereda pela clonagem e cria uma ovelha sem a participação tradicional do líquido espermático de um carneiro. O progresso vai seguindo o seu destino. E aquele moço agora se vê na soleira da velhice. E vê neste novo mês de março sua mão segurando o apagador e o giz, diante de um quadro agora verde a explicar os rudimentos da Biologia e da Física a um púgilo de alunos adultos de uma escola do Governo Estadual, à noite, num subúrbio distante da Cidade do Rio de Janeiro.

Parodiando Machado de Assis indagaria: Mudou a escola ou mudou o professor?

Bem, entusiasmo ainda me move, apesar do aviltamento salarial. Aposentado por outra matrícula, ganho apenas 477 reais líquidos. Convenhamos ser muito pouco. Mesmo assim, o entusiasmo me move a vontade de passar aos alunos alguma coisa que lhes dê condições de enfrentar um concurso e conseguir um emprego. Bem, enfrentar os concursos nem sempre é o mais difícil. O difícil é a obtenção de um emprego sem ter quem indique, como se fosse instituição irremovível o pistólio. E aí a situação se complica porque o professor de quem vos falo sequer teve peso suficiente para servir o Exército. Assim, como arrumar para o aluno um pistólio, se ele, o professor citado, jamais segurou uma simples pistola mesmo descarregada?

De certa forma o professor mudou. Ficou míope. Ficou quase careca. A face se encarquilhou. O corpo não é mais tão ágil. A memória nega às vezes. Entretanto, a escola é que se deteriorou. Não encontro outro termo para definir o que se verificou, pelo menos no âmbito do meu conhecimento. Aquilo que ensinava às crianças que se preparavam para o antigo curso ginasial (por exemplo, divisão com números decimais) não é do conhecimento de jovens que estão completando o chamado 2º grau! Seria isto uma espécie de modernidade que este professor não acompanhou?

VENDO

Uma casa c/ terreno, na Praça 23 de Abril, 58 - Moquetá - tratar p/ tel.: 767-1847



Ao Jornal Correio da Lavoura parabéns pela dignidade sempre constante em seus 80 anos de existência.

Lojas JULES RIMET Ltda.
O CANTINHO DOS BRINQUEDOS
Praça da Liberdade, 120 - Fone: 767-6524
Centro de Nova Iguaçu - RJ

Nesta data, 22 de março, parabenizamos o Correio da Lavoura pelos seus 80 anos de existência, tempo de vida em que este bravo semanário soube honrar a pequena imprensa, orgulhando os iguaçuanos como um dos mais antigos jornais do País em circulação ininterrupta.

A LUMINOSA

CALÇADOS & BOLSAS

VENDAS A CRÉDITO

Av. Mal. Floriano Peixoto, 2008. Tel.: 667-4673

CORREIO DA LAVOURA

JORNAL FUNDADO A 22 DE MARÇO DE 1917
POR SILVINO DE AZEREDO
REDAÇÃO E OFICINAS R. LUIZA LAMBERT, 91
TELEFAX: 767-2725 CEP 26.215-320

EDITOR CHEFE
ROBINSON BELEM DE AZEREDO
DIREÇÃO ADMINISTRATIVA
GERSON BELEM DE AZEREDO
DIREÇÃO COMERCIAL
LEILA FERNANDES
PLANEJAMENTO GRÁFICO
NEY CRESPO

COLABORADORES:

Arthur Carilice, Elenra de Vasconcellos Silva, Ney Alberto, Jota Carvalho (esportes), Celso Martins, Ino A. Weschenfelder, Sara Rozinda, Sonia Maria de Carvalho Barbosa, Paulo G. dos Santos, Margaret Tavares (reportagens), Shirley Martins (diagramação e arte), Sêa Silveira (fotografia)

Editoração Eletrônica: StudyGraph

Fotolito e impressão: Tipologica Comunicação Integrada - (Rua André Cavalcanti, nº 78 - Rio de Janeiro - RJ)

O JORNAL CORREIO DA LAVOURA COLOCA MAIS UMA ATIVIDADE À SUA DISPOSIÇÃO:

SERVIÇOS GRÁFICOS

• PROPAGANDA • JORNAIS E REVISTAS • CARTAZES
• IMPRESSOS FÍSICAIS • RECIBOS • DUPLICATAS • TALONÁRIOS

Telefone: 767-2725

IRIO

Irio Antonio Weschenfelder



Aparecida Furtado Nunes, Eliane Nunes e Bernadete Lodi de Aquino, presenças chiques confirmadas para o coquetel que a coluna pilota na terça que vem, dois pontos: New Bingo.

Renovação

O grupo Barão Vermelho recebeu das mãos do publicitário Washington Olivetto o disco de platina na saison.

Tudo pela vendagem do excelente disco novo.

Depois que Cazuzza alçou vôo-solo, a trupe de roqueiros nunca mais havia ganho tal prêmio.

Chique

E ATT: já está alinhavada uma grande produção para quando estrear o teatro do Iguazu Top.

A comédia "A Dama do Cerrado", com referências, claro, a personagens do soçaito da Baixada.

O autor Mauro Rasi promete arrasar.

Laquê

Quem diria: voltando o laquê para os cabelitos das luluzinhas.

E outro toque: as bolsas Chanel - estilo Lady Di - que as finas desfilam pelos salões.

Laquê é um pouco demais, não?

Tem expectativas de movimento de R\$ 80 milhões o 15º Salão Náutico que movimentará o Riocentro, entre 24 e 30 de abril.

Noventa por cento dos estandes já vendidos, o que de cara, é su... sucesso antecipado.

Dos 80 expositores - entre americanos, ingleses, chilenos e argentinos - 24 são fabricantes paulistas.

Laranjeira

A laranjeira que enfeitou a feijoada de fevereiro, lembrem? Aquela mesmo, arte e talento de Sonimar Campos, vai enfeitar o escritório do Senhor Prefeito. Sugestão da coluna e Sonimar vai entregá-la durante coquetel do dia 25, no luxuoso New Bingo.

Marcos Venício Silva de Andrade

Advogado

- CIVIL
- COMERCIAL
- FAMILIAR
- IMOBILIÁRIO
- LOCAÇÃO

Novo endereço: Rua Barão de Tingüá, 609, Centro - Nova Iguaçu, RJ
Tel.: 767-9357 - 767-5873 - 989-4329
TELEFAX: 767-9357

despachadoria PINTO PEREIRA

LICENÇA DE CONSTRUÇÃO, LEGALIZAÇÕES JUNTO À PREEITURA E CARTÓRIOS DOCUMENTOS PARA ESCRITURAS

Rua Dr. Athayde Pimenta de Moraes, 682 Nova Iguaçu - RJ
Telefone: 767-0425

FAROL DAS TINTAS

VENDE SEMPRE POR MENOS

TINTAS • ÓLEOS • PINCÉIS • ALVIADES
GESSOS • COLAS • VERNIZES
TUDO PARA PINTURA

Rua Quintino Bocaiuva, 53/05 - N. Iguaçu - RJ
Telefones: 767-8384 e 767-8388



PEDRA BRITADA E DERIVADOS

ESCRITÓRIO CENTRAL E EXTRAÇÃO:
Av. Abílio Augusto Távora, 3.793-N. Iguaçu
PABX: 667-2100

Contabilidade Nelson Bornier Ltda.

ORGANIZAÇÃO DE EMPRESAS
ASSISTÊNCIA FISCAL E COMERCIAL
- BALANÇOS -

Escritório: Rua Profª Venina Correa Torres,
230 - 10º andar - Telefone: 667-1747
(sede própria)

Pois é

Ao procurar um empresário do ramo de vendas de automóveis da city em seu celular, um amigo não acreditou no que viu.

Ao acessar a caixa postal, a mensagem gravada tinha como pano de fundo gemidos de um casal em pleno exercício sexual.

Assustado com a história, ele pediu a um assessor que tentasse se comunicar com o empresário por meio de sua secretária - e avisasse sutilmente que a gravação estava um tanto quanto ... estranha.

No dia seguinte, a mensagem havia sido trocada. Coisas da vida.

Vaivem

· Vicente de Paulo Manso rodopiando a mil com a lista de convidados do dia 25, no New Bingo.

· No apoio, ainda, a irrequieta Consuelo Melo, o Guto Ricci e Sueli Pereira.

· Tita de Souza vai dar uma força no dia da festa, ajudando a receber os quinhentos convidados da coluna.

· Vai ser um acontecimento

Beleza

O Globo Repórter levou ao ar edição falando sobre beleza. Esqueceram de Marta Rocha, o símbolo maior da eterna juventude no Brasil.

Foi bom rever Yeda Maria Vargas, linda sempre e sempre, em plena forma, deslumbrante.

Agora, Cristiana de Oliveira foi demais. Aonde Cristiana é símbolo de beleza?

É querer subestimar a inteligência de qualquer cristão!

Expô

Começou a exposição de pinturas do grupo SELF, no Shopping Rio Ville, em Vilar dos Teles. São dez artistas plásticas, com estilos variados, que vão do acadêmico ao surrealista. Entre eles, claro, está o mestre Paulo Ramos.

Passarela

Maio vai ser agitado na cidade com um grande chá reunindo quatrocentas mulheres de todos os setores de atividades. Magali Ribeiro foi convidada para estrear um desfile de sua nova coleção.

Ficou de pensar no assunto.

Retoque

· Sueli Pereira também colabora na elaboração da lista de convidados do rebú que movimentará o soçaito na terça-feira da semana que vem.

· Além dela, estão o Guto Ricci, Vicente de Paulo Kansa e Consuelo Mello.

· No contexto da noite, quinhentos convidados.

Em traje de festa.



Iracema e Nilsom Moura, também confirmando presença no elegante rebú que movimentará a sociedade de A a Z.

Corpo

Em expô na Galeria de Artes do Sesc Nova Iguaçu, a mostra intitulada "Cenas".

Vale ver de perto.

Momento

1 - Isabel Bueno confirma: vai levar grupeto dos mais elegantes na Festa do Reencontro.

2 - Manoelina e Mário Barata - que comemoraram com jantar em família, os 40 anos de casados - estarão com cinco mesas, enquanto Teresinha Moreira organiza seus vips em mesas separadas.

Segundo

Balanco da Caixa Econômica Federal, mostra que a instituição tem ativos superiores a R\$ 150 milhões.

A Caixa fica na frente dos outros bancos latino-americanos em quase todos os números, menos no patrimônio líquido. Perde para o Bradesco.



O nascimento de José Victor

Dr. Abel Duarte Mello Júnior e Dra. Vania Maria Barreto Mello, muito felizes, participam o nascimento de seu filho, José Victor, ocorrido no dia 16 de março, às 11 horas e 10 min., na Maternidade São José, em Botafogo - RJ.



Saturno comemora 19 anos de fundação

Terça-feira (18/03/97) o Saturno FC, simpático clube do bairro Carmari, em Nova Iguaçu, completou 19 anos de existência. A festa de aniversário "Sat", acontece amanhã (23/03), no campo do Flamengo-nho, na Posse, quando os comandados de Aquilino, enfrentam amistosamente, a forte equipe do 26 de Maio FC, do bairro Santa Rita. Aproveitando a data, o alvianil estreará seu novo uniforme, uma deferência especial da Metalúrgica Bromberg, um dos grandes incentivadores da equipe.

Domingo último, com o não-comparecimento do Independência FC, de Austín, para o amistoso marcado, o treinador Aquilino não perdeu a viagem. Realizou no campo do Flamengo-nho, um jogo-treino entre os titulares e os reservas. No final dos 90 minutos, os titulares derrotaram os reservas por 3 a 0, gols de Roque, Luizinho e Marcelo. Com uma boa arbitragem de Hélio da Cruz Silva, as equipes jogaram assim: **Titulares:** Pedrinho, Laranja, Luiz, Haroldo e Henrique; Paulo, Marquinhos, Duda e Luizinho; Marcelo e Roque. **Reservas:** Flávio, Paulinho, Coca-cola, Celso e Adão; André, Gilberto, Gerson e Sérgio; Sandro e Robson.

Agradecimento ao Correio da Lavoura

A Editora de Esportes do Correio da Lavoura, recebeu a seguinte mensagem enviada pelo veterano atleta, Amarley Theodoro de Castro (Coca-Cola): "O Saturno FC tem a alegria de comemorar seu 19º aniversário e agradece ao jornal CORREIO DA LAVOURA pelo apoio que tem dado ao time, ao esporte iguaçuano e às divisões secundárias do futebol estadual. Fica aqui, um agradecimento especial ao jornalista Jota Carvalho pelo carinho dispensado ao Saturno. Um abraço, a todos deste valoroso e histórico órgão de imprensa do nosso município".

FUTEBOL DE SALÃO

E.C. IGUAÇU X FLORENÇA

Domingo, 23/3, às 9 horas.

Categorias: Fraldinha, Pré-Mirim e Mirim.

Local: Ginásio do Esporte Clube Iguaçu

VOCÊ QUER INICIAR SEU FILHO NO ESPORTE?

Então, faça uma visita, às 2^{as}, 4^{as} e 6^{as}, a partir das 16 horas, à Associação de Judô Pinheiro.

Aulas com professores especializados para adultos e crianças. Direção: Prof. Antonio Pinheiro (4º Dan).

ASSOCIAÇÃO DE JUDÔ PINHEIRO

Rua Roberto Simonsen, 242 - Vila Nova - Nova Iguaçu
Tel. 796-3956

Associação de Caridade Hospital de Iguaçu

Atendimentos:

Pronto Socorro, Maternidade, Ortopedia, Traumatologia, Laboratório, Radiologia, Tomografia Computadorizada, Mamografia, Ultrassonografia, U.T.I.

Convênios

FASSINCRA - MED GRUPO - SUL AMÉRICA - PLANO VIDA - C.A.C. - FUNCEP - ENGEPRON - ASCB - CAPECEP - CORREIOS - IPALERJ - BOA SAÚDE - CNEN-URANOS - GOLDEN CROSS - C.A.A.R.J. - CENTRESS - PETROBRÁS - VITA SAÚDE - AMOSP - TELERJ - C.A.S.S.I. - SILVER CROSS - UNIMED - SAÚDE TOTAL - EMPREMED - FASIU-MEDI - SAÚDE BAMERINDUS - SAÚDE BRADESCO - CREDICARD - SOLLO (AMERICAN EXPRESS) - S.B.M. - PATRONAL - CLÍNICA MIGUEL MORONE - PLANTÃO SAÚDE - MILLER

Atendimento 24 horas

Rua Getúlio Vargas 222 Centro Nova Iguaçu

☎ 767-5151 767-5542 767-2334

CORREIO DA LAVOURA

NOVA IGUAÇU (RJ) - ANO LXXX - 22 DE MARÇO A 04 DE ABRIL DE 1997 - Nº 4.123

Papo Esportivo

Jota Carvalho

Módulo Especial

Mesquita treina com o Flamengo e Heliópolis perde mais uma

Jota Carvalho

Aproveitando a folga na quarta-rodada do turno do Módulo Especial, o Mesquita realizou um jogo-treino, sábado, com o misto do Flamengo, no Louzadão, perante um bom público. O placar final de 1 a 0 para o time da Gávea, coroou a equipe que atacou mais, embora o Mesquita tenha tido bons momentos na partida. Para o treinador, Carlos Alberto Kalú - do Mesquita - a experiência foi válida e serviu para mostrar bons valores como o goleiro Marcão, que, além de boa atuação defendeu um pênalti cobrado pelo meia Camilo, aos 47 do segundo tempo; o meia, Robinho - voltando à forma - e o zagueiro Terra - uma grande surpresa na zaga - ao lado de Marcelo Macarrão.

O gol que deu a vitória ao Flamengo, foi assinalado pelo ponta George, aos 24 minutos da segunda etapa.

Para o jogo com o São Cristóvão, domingo, 15h no Louzadão, Kalú está prometendo um Mesquita diferente e brigando pelos três pontos, nos noventa minutos de bola rolando. "Faremos algumas modificações que só anunciarei antes do início da partida", disse. Com dois pontos ganhos no turno, o Mesquita precisa da vitória para poder continuar aspirando alguma coisa na competição.

Heliópolis perde

no segundo tempo

Pela Chave A, domingo, em Jacarepaguá, o Internacional manteve-se como líder ao vencer o Heliópolis por 3 a 1. Após um primeiro tempo, onde o 0 a 0 foi um placar justo. As duas equipes voltaram para o período final com

muita disposição, principalmente o Inter. Aos 9m, cobrando falta na direita de ataque, o meia Dinda, abriu o marcador para o time da casa, contando com a falha do goleiro Marquinhos que pulou atrasado no lance. Com 1 a 0 a seu favor, o alvi-rubro continuou pressionando e, aos 11m, marcou o segundo tento. Paulo Nei invadiu pela esquerda e cruzou para Ângelo guardar. Ai, o Heliópolis acordou e foi para cima do adversário. Aos 25, Padeirinho cabeceou na pequena área; o goleiro Fábio falhou e Cota - de cabeça - diminuiu para o Heliópolis. Com o termômetro do jogo, lá em cima, aos 35m, Cláudio (Heliópolis) e William (Inter) trocaram socos e foram bem-expulsos de campo pelo árbitro Fábio Nardi. Aos 43, o goleiro Marquinhos cometeu pênalti em Flávio. O lateral André, cobrou e definiu o placar: Inter 3 x 1 Heliópolis.

O árbitro Fábio Nardi esteve bem na partida, o mesmo acontecendo com os auxiliares, Carlos Antonio Ferreira e Almir Jardim.

Internacional - Fábio, André, Alexandre Amari, Guaraci e André Índio; Renato Valente, William, Dinda e Flávio; Ângelo e Paulo Nei (Ronaldo Lima). Técnico: Paulo César. **Heliópolis - Marquinhos, Luciano, Elias, Cláudio e Sérgio (Marco Antonio); Adão (Rincón), Nagib (Cota), Sandro e Marcelo; Padeirinho e Devanir. Técnico:** Sérgio Magalhães.

Outros Resultados - São Cristóvão 0 x 0 Portuguesa; Serrano 1 x 0 Campo Grande; Céres 3 x 0 Macaé; Goitacáz 2 x 0 Bonsucesso e Tio Sam 2 x 1 Rubro de Araruama.

Até agora, em 24 jogos, foram marcados 48 gols, no Módulo Especial. Sandro, do Céres, é o arti-



O atacante Cota, entrou bem no jogo e marcou o seu

goleiro com 4 gols, seguido de Luiz Carlos (Serrano), Ângelo (Inter) e Leonardo Carolino (Goita), todos com três gols. Craque da quarta-rodada: Pixu - meio-campista do Céres. Pontuação: Chave A - Serrano e Internacional, 7; São Cristóvão e Portuguesa, 5; Mesquita, Heliópolis e Campo Grande, 2. Chave B - Céres e Friburguense, 7; Goitacáz, 5; Tio Sam, 4; Rubro, 3; Macaé Barra Clube e Bonsucesso, 2.

Próxima rodada

Chave A - Sábado, 15h, Portuguesa x Internacional (Ilha do Governador). Domingo 15, Mesquita x São Cristóvão (Louzadão) e Heliópolis x Serrano (Alvarenga). Folga: Campo Grande. Chave B - Sábado, 11h, Tio Sam x Céres (Niterói). Domingo, 15h, Macaé Barra Clube x Goitacáz (Macaé) e Friburguense x Rubro (Eduardo Guinle). Folga: Bonsucesso.

Liga de Nova Iguaçu prepara Torneio da Baixada

A Liga de Desportos de Nova Iguaçu está em fase final de preparação, do I Torneio de Futebol da Baixada Fluminense. Ainda sem data definida para seu início, os clubes de todos os municípios da Baixada e adjacências podem se inscrever na Sede da LDNI (Rua Juiz Moacir Marques Morado 58, 4º andar, Centro - Nova Iguaçu) ou pelo telefone 767-5859. "Os jogos deste que esperamos ser a maior competição da região, serão realiza-

dos sempre aos sábados", informa o presidente da LDNI, Luiz Carlos Pina. Um dos objetivos do torneio - segundo Pina - é promover o intercâmbio do futebol amador entre os municípios. "A exemplo dos campeonatos profissionais promovidos pelas federações estaduais o Torneio de Futebol da Baixada terá regulamento próprio e abrirá as portas para projetos mais audaciosos no futuro". completa



Pina: maior intercâmbio entre os clubes da Baixada

Adriene faz a festa

Dia 12 último, completou um mês de vida, a pequenina, Adriene de Farias Ferreira. Nascida na Casa de Saúde e Maternidade de Carlos Ontiveiros, em Engenheiro Pedreira, Adriene se transformou na grande alegria dos papais: Sílvio Ferreira (torcedor do Mesquita) e Ana Paula Rodrigues, residentes em Austim. Quem também não desgruda do pimpolho, são as vovós: Anita Ferreira e Anita Rodrigues. Adriene veio ao mundo sob os cuidados da Drª Anita (Obstetra). Portanto, três Anitas fazem parte da vida de Adriene. Parabéns a todos!

Curso de árbitro

O diretor de arbitragem da Liga de Desportos de Nova Iguaçu, Marco Antonio de Souza, informa que em maio, a entidade estará realizando mais um curso para formação de árbitros de futebol, com duração de seis meses. As inscrições já estão abertas na sede da liga, ou pelo telefone: 767-5859. O ex-árbitro da Fifa, Luiz Carlos Félix (Regras de Futebol) e o árbitro militante, Deolindo Mariano (Redação de Súmula) já estão confirmados no quadro de instrutores. 20 novos profissionais de arbitragem foram diplomados pela LDNI, em 96.

Curso de treinador

AAGAP - Associação de Garantia do Atleta Profissional, estará realizando na Escola de Educação Física do Exército, na Urca, mais um Curso de Auxiliar Técnico de Futebol, com duração de quatro meses. Com início previsto para agosto, o curso terá aulas de segunda a sexta-feira, de 17h às 19h30min. Reconhecido pelo Ministério da Educação e do Desporto, o curso anual da AAGAP, formou treinadores de destaque como Joel Santana, Jair Pereira, Afonsoinho, Luizinho Lemos, entre outros. Maiores informações podem ser obtidas pelos telefones: 532-5811 e 532-5374.

Ressurreição de árbitros

Após um bom período afastados dos quadros da Federação, alguns árbitros estão de volta ao futebol profissional do Rio. Entre os mais conhecidos, está Joaquim Pedro Filho que apitou, Céres 3 x 0 Macaé Barra Clube - sábado último - em Bangu. Como surpresa, após a partida, jogadores, diretoria e comissão técnica do Céres saudaram o regresso de Pedro Filho com bolo, salgadinhos e refrigerantes, no vestiário. Os tempos estão mudados.



A POPULAR
FERRAMENTAS, FERRAGENS
E LOUÇAS LTDA.
FUNDADA EM 1890

Matriz:

Travessa Rosinda Martins, 30
PABX/FAX (021) 667-2291

Filial:

Rua Isabel Correia da Costa 12, Tel.: 767-0488

Aos velhos amigos do Correio da Lavoura

A Popular, na qualidade de um dos mais antigos estabelecimentos comerciais de Nova Iguaçu, teve o privilégio de testemunhar a trajetória de lutas do Correio da Lavoura, em sua longa caminhada, até chegar aos seus dignificantes 80 anos de existência, que hoje todos nós comemoramos com justificado orgulho e alegria.