

Lançamento do Nova hopping marcou o encontro de políticos e empresários

Um coquetel que reuniu em peso as classes política e empresarial de Nova Iguaçu, marcou na quarta-feira a noite o lançamento do Novashopping, um dos maiores investimentos do Município. Durante o evento, regado a muito uisque e vinho, foi exibido um vídeo sobre as várias construções do Shopping, com previsão para ser inaugurado em setembro do ano que vem. Uma das mais concorridas personalidades da noite foi, sem dúvida, o empresário Luiz Carlos Duarte Batista, o Carlinhos da Tingua, um dos sócios do Grupo Marca, conhecido por sua atuação há mais de 30 anos na Baixada Fluminense, nos diversos setores da economia.

Há pouco mais de um ano da inauguração, o Shopping já está com 40% de suas 188 lojas satélites fechadas. De acordo com Carlinhos da Tingua, o investimento arrojado faz parte de uma detalhada pesquisa de viabilidade, até com fundos de pensão interessados em participar do empreendimento. "Do interesse desses grupos querer participar de grandes investimentos, mas ainda não abrimos para esse tipo de negociação", comentou, acrescentando que agora o empresário iguaçuano já pode contar com um público de cerca de 50 mil consumidores por dia.

Não são só os empresários de Nova Iguaçu que irão dispor dessa fatia no mercado emergente da região. O humorista Castorinho já reservou sua loja de comida italiana, uma cantina que receberá o nome de Castorinho Amici. "Acredito e muito em negócios na Baixada Fluminense. A região tem um grande futuro, embora seja um pouco afastada do Rio, mas aposte nessa expansão", declarou. O camaleão Joãozinho Trinta também esteve no coquetel para prestigiar o evento, "já que também é filho da Baixada Fluminense", onde defendeu por uma década a escola de samba Beija-Flor de Nilópolis.

O vídeo publicitário mostrou a privilegiada localização do Shopping, no quilômetro 13 da Via Dutra, por onde irá circular cerca de 120 mil veículos por dia, com três acessos pela rodovia. Para isso, o Município conta com 18 empresas que operam 70 linhas de ônibus.

O Planejamento, Marketing e Comercialização ficou a cargo do Conshopping Consultoria e Participações, que conseguiu atrair como lojas âncoras a Mesbla, que irá ocupar 4,5 mil metros quadrados, num investimento de mais de R\$ 3,5 milhões, além do Superbox, grupo ligado ao Pão de Açúcar, que será construído numa área de 10 mil metros quadrados.

Os organizadores do evento também sortearam um pacote de viagem com direito a hospedagem para duas pessoas em Cancun, no México. O Shopping também apresentará um mall com o que há de melhor com uma ampla praça central programada para receber diversos eventos e um mix bem distribuído que permite maior visibilidade das vitrines e facilidade de circulação entre os dois andares, através de escadas rolantes. O Novashopping terá 1.920 vagas simultâneas. Uma maquete fixada no centro do salão da Riosampa deu para mostrar os detalhes do empreendimento, que terá um hipermercado, duas lojas de departamentos, praça de alimentação com 20 lojas fast-food, 186 lojas satélites, quatro cinemas e um cine-teatro e Parque de diversões. Tudo isso numa área de construção de 100 mil metros quadrados.

ney Crespo



Titular da 52ª DP, Antônio João Cafiero, afirma ao CL

Nova Iguaçu está longe de ser considerada uma cidade violenta



Antônio João Cafiero

O registro de apenas um homicídio no mês passado já é fato de que Nova Iguaçu está longe de ganhar o estigma de violenta. A frente da 52ª DP há cinco meses, o delegado Antônio João Cafiero chegou mudando o cara da delegacia. Sua primeira atitude foi retirar as cartagens de automóveis que estavam há muito tempo na calçada da D.P. Ele retirou os diversos veículos do local dando-lhes destino, enviando-os ou para a DRFVat (Delegacia de Roubos e Furtos de Veículos Automotores) ou às seguradoras, se fosse o caso.

O titular da Delegacia afirma que, ao contrário do que se pensa, crimes como assaltos às residências ou homicídios não são os que lideram nos registros de ocorrência. "Setenta por cento dos casos que ocorrem aqui em Nova Iguaçu são delitos de trânsito e registros de lesão corporal e atropelamentos, além de furtos internos de lojas e cheques falsos, caracterizando o estelionato", informou Cafiero.

A rondanota feita por várias viaturas da Polícia Civil e a duena feita por policiais a pé é um dos motivos que vêm diminuindo o número de registros. "Ontem mesmo (quarta-feira), demos um flagrante com porte de arma, mas não teve ocorrência de homicídio", observou o Delegado Outra medida que está sendo

tomada pelo titular, que já comandou cerca de seis delegacias da Baixada, foi encomendar um levantamento de incidências criminais no local, de março para cá. O documento irá auxiliar as equipes no planejamento de novos métodos de trabalho.

Para Cafiero, o que se vê é que a imagem da Baixada Fluminense vem sempre sendo deturpada pelos noticiários do Rio. "A um homicídio aqui é dada uma conotação inversa lá", comentou, referindo-se à cidade do Rio de Janeiro. Ele lembra ainda que a Região e palco do tráfico de entorpecentes. Recentemente, o Delegado realizou seus incursões no morto do K-11, de onde teve informações de que o local abrigava muitos armamentos pesados. "Fomos até lá e não encontramos nada. Está tudo tranquilo", contou.

Outro dado importante e a resolução de 80% dos casos de homicídio com a identificação dos autores. Segundo Cafiero, todas as cartas anônimas são devidamente apuradas, sem necessidade das vítimas serem identificadas. "O principal problema continua sendo a dificuldade em conseguir que as pessoas sejam testemunhas dos crimes", completou. O resultado de tantas apurações está sendo a redução do número de processos. De 800 processos que haviam quando chegou aqui, hoje cairam para 200 a serem investigados", comemorou o titular.

Surto de meningite não ameaça a população iguaçuana

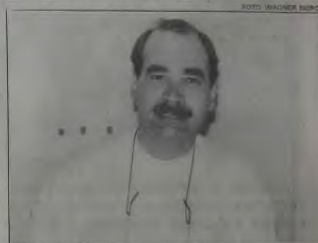

Carlos Alberto

Mesmo com a ocorrência de 72 casos de meningite neste ano, Nova Iguaçu não está na minúscula de passar por um surto da doença. Quem avisa é o Diretor de Saúde Coletiva, Carlos Alberto da Silva, a Souza, lembrando que o Rio de Janeiro é o local onde está ocorrendo casos de meningite. O Diretor explica que não recebeu qualquer comunicação da Secretaria Estadual de Saúde com relação a uma possível realização de campanha em massa.

Carlos Alberto observa o aumento na faixa etária que está sendo atingida, agora em adolescentes maiores de 15 anos. O Diretor alerta para a evolução rápida da doença que é de 12 a 24 horas no máximo. "Se não procurar atendimento imediatamente, a doença pode levar a morte", alertou. Ele lembra ainda que a doença só é tratada em hospitais e não em postos de saúde ou consultórios, porque o medicamento é injetado via soro.

Apesar da meningite meningocócica ser um dos tipos da doença que mais agrava a população, Carlos Alberto informa que é a que menos mata e que menos deixa sequelas, desfazendo, no entanto, o mito de que a meningite meningocócica carrega. Outro ponto que dificulta a cobertura total da vacinação é a reação da vacina. "Se fez toda uma mistica com relação à meningocócica porque é transmissível e atinge o cérebro. O doente com meningite meningocócica fica menos tempo no hospital", comentou.

Há casos em que crianças foram vacinadas por mais de uma vez e ainda assim contraem a doença. Mas Carlos Alberto explica que existem diversas variações da doença. "A vacina é de prevenção, mas nem sempre produz anticorpos suficientes para combater a doença, porque o meningococo é muito variável. De acordo com os dados da Secretaria de Saúde de Nova Iguaçu, menos de 50% das crianças que tomaram a 1ª dose da vacina não voltaram aos postos para receberem a 2ª dose. Segundo Carlos Alberto, a cobertura da vacina na campanha em massa da primeira dose, aplicada em novembro e dezembro do ano passado, foi muito baixa "e a 2ª foi menor ainda", afirmou.

A 2ª dose da vacina aconteceu em janeiro e fevereiro desse ano em crianças de 10 a 13 anos. Em maio, as crianças da mesma faixa-etária que não receberam em janeiro o medicamento vindo de Cuba, específico contra meningite do tipo B e C, voltaram aos postos para o reforço.

SINDICATO DOS ESTABELECIMENTOS DE ENSINO CONVOCA PROFESSOR

Página 5

Secretário de Obras do Estado destaca planos para melhorar a Região Metropolitana

Página 06

Nossa Memória

Festa Caipira nos Filhos de Iguassú



Até 1929, as rivalidades ficavam por conta das torcidas dos ranchos camavalescos Pega e Deixa e Contigo Eu Posso. Depois, a sociedade local dividia-se entre o Sport Club Iguassú e os Filhos de Iguassú. As sedes sociais destes dois clubes foram palco de muitos acontecimentos importantes. A foto-que para Nicanor Gonçalves Pereira é do início da década de quarenta - registra uma festa junina ou julhina, animada pelos associados da Associação Atlético Filhos de

Iguassú. Waldick Pereira - consultando - anotou os seguintes nomes, que poderão ser identificados pelos conhecidos: Oto, João Ferreira, Gilda Ferreira, João Ferraz, Zico, Noêmia Baroni, Norma, João Pombeiro, Lulu Ferreira, Moema, Marizinha, Aluisio Chambarrelli, Antonio Paiva (Tonico), Rubens Belém, Margarida, Wilson Costa, Bertília, Neide, Maurício, Benjamin, Filho Fagundes, Martinho Flautista. Arquivo do IHGNI, da Colêção Arruda Negreiros.

Iguaçu Top Shopping traz o futuro para Nova Iguaçu

O Iguaçu Top Shopping vai impulsionar o comércio de Nova Iguaçu em direção ao futuro. Único shopping urbano da Baixada Fluminense, localizado a menos de cinco minutos da área de compra tradicional, no Centro - será implantado junto ao "calçadão" do município - o Iguaçu Top segue a nova tendência mundial e vai facilitar a vida do consumidor, que não terá que se deslocar para o interior de conturbadas rodovias para fazer compras. O faturamento anual, previsto, é de US\$ 120 milhões.

Shopping urbano é a característica principal dos líderes de venda nos Estados Unidos, como Dadeland Mall, em Miami - o que mais vende no mundo - A&S, em Nova York, Pier 39, em San Francisco, e Bay Side, em Miami.

Além do aspecto prático da localização, o público desfrutará de um espaço moderno e luxuoso, com iluminação zenital, acabados no teto, elevadores panorâmicos, ar condicionado de última geração, escadas rolantes, entre outros detalhes. O comércio global de Nova Iguaçu crescerá 5% com a inauguração do Iguaçu Top.

Com 99% de sua área local já comercializada, incluindo 94 lojas de grifes, como Company, Philippe Martin, Pe do Atlético, Montecarlo Jôias e Tempero, o Iguaçu Top Shopping vai provar que fazer compras na Baixada será sinônimo de prazer!

B BORRACHAS PEÇANTUNES

Cinto de Segurança Promoção

Av. Nilo Peçanha, 827 - Centro - Nova Iguaçu

☎ 767-6910 / 768-8428 / 767-8056

CARRO ROUBADO - CHEVETTE 76 BRANCO - PLACA: WQ 3773 - RJ GRATIFICA-SE BEM. TEL.: 767-2725

Publique o balanço de sua empresa no CORREIO DA LAVOURA

Celso Martins



Nossos mortos queridos

Lendo por estes dias um livro comemorativo do centenário de nascimento do Prof. Dr. Clementino Fraga, ocorrido em 1980, encontro na apresentação da editora José Olympio esta interessante frase do escritor Cocteau: "Le tombeau des morts est le coeur des vivants". Traduzindo do francês: o verdadeiro túmulo dos mortos é o coração dos vivos.

Com efeito, quem de nós não tem os seus mortos queridos na pessoa de familiares, de amigos, de conhecidos que estão, antes de nós, de volta à pátria de origem, à qual também regressaremos um dia, só Deus sabendo quando, como e onde? Todos temos no coração estas criaturas cujas presenças físicas não mais desfrutamos. E destas amizadas caras sentimos grande saudade...

Se é nosso desejo fazê-los felizes - onde quer que estejam, o Espiritismo nos orienta devamos deles recordar em momentos felizes, os instantes vitoriosos, os eventos de engrandecimento moral.

Não convém a rememoração agonizada de suas horas de sofrimento nem a relembração de suas mazelas porque tal reminiscência será penoso ônus para eles e mesmo para nós. Cenas de tristeza provocam em quem as recorda depressão e os mortos se sentem também atingidos por esta angústia que não produz nada de bom para ninguém. Vai daí a recomendação do Espiritismo: vamos recordar nossos entes queridos, eles que estão vivos objetivamente no Além e subjetivamente em nossos corações, como disse Cocteau, exaltamente naqueles lances de ventura e de alegria, de entusiasmo e de progresso. O desânimo, o pessimismo, a tristeza não poderão de modo nenhum tisonar, manchar, enodoar a nossa saudade. Sim, a saudade é natural, é filha do amor, é prova de afeição sincera. Mas que não seja prejudicada pela revolta, pela inconformação, pela recordação de atos ou de fatos que devemos perfeitamente deixar no baú das coisas imprestáveis. Assim agindo, estaremos contribuindo para a felicidade de nossos entes queridos que, antes de nós,, empreenderam a grande e inevitável viagem para o plano espiritual.

Cartas: Caixa Postal 61003 - Vila Militar - Rio de Janeiro - RJ - CEP 21614-970



Excursão a Poços de Caldas-MG

Saída: 18/8/1995

Volta: 20/8/1995

Primeiro dia - Saída de Nilópolis às 13 horas com destino a Poços de Caldas, estância hidromineral do sul de Minas, famosa por suas águas termais. Distância: 584 km, com duas paradas para lanches. Ônibus confortável, com mantas, travessouros, café, água, refrigerantes, biscoitos e salgadinhos.

Segundo dia - Chegada pela manhã. Hospedagem e descaço. Manhã livre para passeios de teleferico e ao relógio floral. Almoço às 13 horas. Depois, saída de ônibus para visitar o Recanto Japonês, a Fonte dos Amores, Casa dos Cristais, Vêu das Noivas, Casa do Queijo, ao Alambique e outras atrações. Retorno ao hotel para jantar, às 20 horas. Noite livre para passeio na praça central de Poços de Caldas, Pernoite.

Terceiro dia - Após o café, manhã livre para compras na feirinha, na praça de artigos de malhas, tricô, artesanatos e outros artigos. Volta ao hotel para o almoço. Às 13 horas embarque de volta ao Rio de Janeiro, com horas, finalizando os nossos trabalhos com o retorno ao local de saída.

Obs.: Preço: R\$ 150,00, dividido em duas parcelas de R\$ 75,00 ou três de R\$ 50,00. A primeira parcela deverá ser paga na reserva e a última até o dia 15 de agosto. O preço total inclui hospedagem, café da manhã, três refeições. Não se esqueçam que no dia 12 de outubro temos excursão programada para Ilhabela. Para 3 de janeiro estamos programando maravilhosa excursão para o Nordeste, cobrindo oito estados em 17 dias.

Contato: Worme Celém - telefone: 768-3511.

NEGÓCIO É O SEGUINTE:

Arthur Cantalice



Mafioso teimoso

Foi, de fato, histórica a assembleia geral extraordinária que o Sindicato dos Jornalistas do Município do Rio com mais de 600 (seiscentos) assinaturas, realizou no auditório da Associação Brasileira de Imprensa (ABI). Assunto principal: o escândalo ocorrido nas chamadas aposentadorias excepcionais, com uma série de maracatuais, tais como informações falsas nos processos, atestados conseguidos de forma fraudulenta, etc, etc, tudo com o súplo patrocínio da entidade sindical presidida por Paulo Cesar Rodrigues, o PC que nos coube.

Claro que não foi uma assembleia calma. Afinal de contas, assembleia não é missa ou culto evangélico, nos quais padres e pastores falam e ninguém pode apertar e nem há um secretário para anotar os nomes dos oradores inscritos. Houve acalorados debates, muitos empurrões e até algumas agressões.

Mas tudo terminou em paz. A Diretoria do Sindicato, teve garantido seu direito de defesa. PC falou várias vezes e por muitos minutos em cada intervenção. Na hora da votação decisiva, os jornalistas destituíram a Diretoria que desonrou o mandato para cuidar das reivindicações da categoria e preferiu cuidar de vantajosas maracatuais.

Antes mesmo de ser iniciada a votação, PC voltou à tribuna e declarou que não aceitaría a destituição. Alegou que seria nula a votação porque a destituição seria ilegal. Entretanto, mesmo depois de dizer que a votação não teria validade, ele próprio participou da votação. Derrotado, PC e seus cupinchas saíram do bonito e amplo auditório da ABI debaixo de justas vaias.

Mas todo mafioso é teimoso, seja na Itália, nos Estados Unidos, na Colômbia ou no Brasil. O PC que nos coube não é diferente. A assembleia terminou às 4 horas da manhã de quarta-feira. Quando saiu da ABI, o PC foi para a sede do Sindicato, onde deve ter permanecido. Às 11h, quando os sete membros da Junta Governativa eleita pela assembleia para administrar a entidade até ser eleita uma nova Diretoria, encontraram lá aquartelados PC e sua curúlia.

Mafioso teimoso (2)

PC e seus companheiros de aventura não estavam sozinhos na sede do Sindicato. Com eles estavam soldados da PM. Ele havia chamado a PM sob a alegação de que tinha que ser impedida a posse da Junta Governativa. Disse que os membros da Junta eram invasores e que eles haviam se

apossado do Livro de Atas do Sindicato. Tudo mentira. O Livro de Atas, finalmente a realização da assembleia, tinha ficado em poder da Mesa que dirigiu os trabalhos.

Quando a assembleia votou a destituição da Diretoria, houve três tentativas dos mafiosos no sentido de carregar dali o Livro de Atas. Tais tentativas fracassaram, mas para que o Livro de Atas fosse recuperado pela direção da assembleia, houve muito bate-boca e muitos empurrões. Até um advogadozinho que foi admitido recentemente no Sindicato participou de uma das tentativas de sequestro do importante Livro de Atas.

Importante, sim. Pois no Livro de Atas é que teria de ser - como foi - redigida a Ata dos trabalhos da assembleia, inclusive, é claro, o resultado da votação que decidiu a favor da destituição do PC e seus companheiros de Diretoria. Uma Diretoria cujos membros falharam muito, pois alguns pecaram por escabrosas ações, enquanto outros pecaram por injustificáveis omissões.

Até o momento em que escrevi esta coluna - na tarde de quarta-feira - o impasse permanecia. O teimoso mafioso não quer largar o osso e terá que haver uma batalha judicial.

Negócio é o seguinte. Seja qual for o resultado dessa batalha judicial, uma coisa é certa: esse PC que nos coube foi desmascarado, está completamente desmoralizado em virtude de seus atos, e não tem mais a mínima credibilidade para representar a categoria profissional dos jornalistas.

Destruição de Paris

Um astrólogo francês disse, outro dia, que Paris será destruído em 1999, portanto, daqui a quatro anos, ou menos um pouco.

Não faço fé nesse astrólogo francês. Faço mais fé naquela taróloga brasileira que previu ser certa a morte de Fernando Henrique Cardoso antes de terminar seu mandato presidencial.

Evidentemente, embora eu não tenha votado no FHC, prefiro torcer pela sua sobrevivência e com bastante saúde para sua felicidade e da sua família. Mas ele tem feito coisas tão ruins nesse seu governo de política neoliberal, está sendo tão entreguista, que poderá até vir a ficar doente de tanto remorso. E quem fica doente poderá estar a caminho da morte.

Sim, um detalhe que eu ia esquecendo: a taróloga disse que FHC será morto. Como não gosto de violência, prefiro torcer para que essa taróloga seja tão incompetente quanto aquela vidente do PC. Farias que não conseguia ver que ele seria preso lá na Tailândia.



Ney Alberto

Miopia Administrativa

Raríssimos são os governos que enxergam longe. Políticos e lideranças, que possuem razoável visão do amanhã, não raro, são considerados exibicionistas ou loucos, porque a maioria do bichoninho é incapaz de ver um milímetro a frente, em meio à neblina das suas preocupações imediatistas. E, como a maior parte da população a que trabalha, não tem o muito espaço, na sua cronometragem, para tentar vislumbrar o futuro - paga - através do que é arrecadado pelos poderes públicos - aos competentes servidores, alguns eleitos, para que providenciem a enxergadura. Senão bom, se fosse verdade, a competência desses supostos bons olhos. Quando o poder público vai

ampliando sua miopia administrativa, seria excelente que os privados (dação pública), permanentemente, consultassem os melhores oculistas, para confecção de lentes especiais, para perto e para longe. Pena que os não tenha, ainda inventado lentes para o longe-passado, porque, assim, os mais preocupados saberiam onde estão enfiadas as raízes corroidas e as que ainda seguram o pálio presente. Em todos os setores públicos é possível identificar bons profissionais e suas maracarcas de gavetões, jamais abertos pelos ocupantes de cargos comissionados. Aí está uma excelente exposição - a de projetos, que jamais saíram dos mapeamentos. A imprensa - voltada para os

problemas da Baixada - voltou a tocar na questão da faixa da Leite. Desde 1899 que a faixa corre pelo, hoje, congestionado centro iguaçuano. Quanto vale o metro quadrado, aqui no centro de Bagaçópolis? Senão boa solução - transformá-la numa avenida? Até que ponto os donos dos destinos de todos estarão dispostos a mexer - com força - nas opiniões daqueles que enxergam melhor ou, mais uma vez - se é vão mexer - o imediatismo demagogista irá prevalecer? Já perdemos excelentes oportunidades para reservar, nas proximidades das estações ferroviárias, áreas para a implantação de terminais rodoviários.

SARA ROZINDA



Releitura da lei

Mais que pasma, estou boquiaberto. O que antes seria impossível, hoje é possível. Judicialmente, tudo é relativo. Que país é esse onde a saúde do cidadão adquire e a justiça emburrece?

Como cidadã belferense eu quero uma explicação. Senhores advogados, legisladores, juizes e desembargadores, como é que pode alguém ser deputado e prefeito ao mesmo tempo? Que lei é essa? De repente o que seria crime de estelionato político, agora é norma comprovadamente legal.

Se é justiça cabe fazer justiça, como um juiz pode dar uma liminar concedendo direitos a alguém que não os tem? Qual é a base legal para esta interpretação? Para que existe Câmara Municipal se ela não tem poder? Um poder, sem poder.

Será que a lei mudou, ou foram os homens que fazem as leis que mudaram? Eu sabia que saindo o prefeito, assume o vice. Não tendo vice, assume o presidente da Câmara. Agora isso é contestado. A grande contradição está no fato de que o atual prefeito, aquele que era vice-prefeito e que agora está licenciado como deputado, só podereria assumir o mandato de deputado se tivesse renunciado a vice-prefeitura (renúncia tácita). Se esta imposição legal não foi cumprida, como é que isso fica?

Como fica a cabeça do povo nesse entra-e-sai de prefeito?

Quando as condições mínimas de governabilidade?

Por que alguém trocava quatro anos de mandato por um ano e meio? Não me venha com aquela história de que é por amor a Belford Roxo. Amor com interesse tem outro nome. Os belferenses leram e viram como eram as diferentes formas de amar do ex-prefeito-falecido. Um amor que tinha suas próprias leis. Haja coração!

Como cidadã exijo explicações. Ninguém está entendendo nada. Aliás, jogadas políticas não são para serem entendidas, mas aplaudidas - quando o gol é de mestre. Meu recuo é que todo esse tumulto foi a forma "legal", que eles encontraram, para impor ao município uma intervenção, indiscutivelmente, legal.

Será que o povo de Belford Roxo merece este golpe?

INFORME PUBLICITÁRIO



ESTADO DO RIO DE JANEIRO PREFEITURA MUNICIPAL DE NOVA IGUAÇU

ATENÇÃO, CONTRIBUINTE:

Não deixe de pagar os seus impostos em dia. Agindo assim, você estará contribuindo para a efetiva realização de obras em todo o Município de Nova Iguaçu. E poderá, também, exigir do Governo Municipal a prestação dos serviços públicos tão necessários à melhoria da qualidade de vida de todos nós.

Ouçã a Rádio Rio de Janeiro 1400 AM



Programa REFLEXÕES

TODA SEXTA-FEIRA DAS 23 AS 24 HORAS

APRESENTAÇÃO:

Paulo de Tarso Barros

PATROCÍNIO: COLEGIO LEOPOLDO



Anuncie sem sair de casa.
Basta discar
767-2725



PASSATEMPO

Barra de Madureira



Haverá capim suficiente, para que o futuro possa pastar? Só para não navegar muito longe, lancemos nossos frágeis barquinho nas águas polidíssimas dos nossos valões (muitos já foram bons riachos) e remetemos em busca do futuro, mas não sem antes tomar todas as providências iminológicas necessárias. Com equipamentos e roupagens próprias de astronautas.

Quantos seremos no ano dois mil e quinhentos? A "terra do veneno" explodirá mais uma vez? A Ciência - aquela, internacionalmente respeitada - já andou cernendo um punhado de boçalidades. Entre as mentirosas e convenencionadas mentirinhas, podemos citar as seguintes: os dinossauros morre-

ram porque um meteoro (ou muitos) caíram no lombo da Terra, o efeito estufa está estufando porque o desmatamento e a poluição estão, cada vez, mais estufadas (e os predadores, ricos, estão, cada vez mais, de peitos estufados); as mega-florestas são os pulmões do mundo etc. Mas, como nosso passeiozinho será na hidrologia local, deixemos de lado estas questões internacionais, para navegar nas nossas bairristas inmundiciadas. Estão apregoando a despoluição das águas da Baía do Rio de Janeiro, mas os "rios", que fomos navegar - e que acabam levando as fezes fluminenses - vomitam, lá, nossas sujidades. Ou será que é possível o sujeito comer urubu frito, em gordura de rato, e defecar leite de rosas? Estão apregoando a rearboreização (reflorestamento é outra coisa) de algumas abas do maciço Jerônimo (Irajá) - que já está, em muitos pontos, mostrando a nudez pedregosa - mas sem o estabelecimento de contenções fiscalizadoras... porque, volta e meia, queimadas (provocadas) devoram todo o plantio. As terras, onde estão sendo plantadas as mudas, são particulares ou públicas? Porque, plantar no terreno alheio - ainda mais um bem que se pensa durável - é como fazer filho na mulher dos outros. Estão falando da

implantação, na faixa da Láite, de uma avenida, para carros. Será que precisamos de mais lugares para veículos ou de áreas reservadas à não poluição (de todos os tipos)? Será que qualquer coisa que se faça na dita faixa, será, amplamente, discutida? Estão falando da necessidade de se implantar uma estação ferro-via, entre Nova Iguaçu e Morro Agudo. Já não seria terra, e arrasado, para que fosse destinada a uma área para a construção de uma estação rodoviária, que privilegiasse os moradores domiciliados nas áreas servidas pela Estrada de Madureira e adjacências? Por que não fizeram o mesmo em Edison Passos, em Mesquita (porque o loteamento surgiu onde foi a "colana" Ludolf & Ludolf não é antigo). Juscelino e outras? Por que não se pensa em ampliar a nossa malha ferroviária, grande na década de trinta, restaurando a E.F. Rio do Ouro e ramais, a linha velha (Carlos Sampaio-Santa Cruz, passando por Cabuçu-Marapicu)? Planejamento integrado é, por exemplo, o seguinte: - antes de sentar no trônio... verificar a existência de papel higiênico...



INDICADOR MÉDICO

MÉDICOS • DENTISTAS
PSICÓLOGOS • CLÍNICAS
LABORATÓRIOS •
ÓTICAS FARMÁCIAS •
SERVIÇOS

Dr.^a Rosa Maria Facuri Raphael PSICÓLOGA CLÍNICA

Integrante da Equipe Técnica de Psicologia do Juizado de Menores de Nova Iguaçu - Assistência simultânea às Varas de Família da Comarca

PSICODIAGNÓSTICO E PSICOTERAPIA, ORIENTAÇÃO DE GESTANTES E TERAPIA DE CASAIS - CONVÊNIO OUCROCARD, CREDICARD, CASSI, CABERJ, GEAP E COLEGIO LEOPOLDO - MARQUE HORÁRIO PELO TELEFONE 767-5882, DE 2ª A 8ª FEIRA, DAS 13 AS 20 HORAS

Seu casamento vai mal. Sua relação acabou. Acabou? O que testa de afetividade por ele (a)? Por que você está agindo dessa forma? Por que agredem-se tanto? Por que a distância? Que posição assumi? Brigar, chorar, lamuriar, chorar, beber, trai? Você desconfa que há mais alguma? Há mais alguma? Há possibilidade de reconstruir? Você deseja reconstruir? Que tipo de relação haveria depois? Já conversaram sobre isso? Por quê? Como ele (a) reagiria? Num separação, como seriam afetados os filhos? Você teme perdê-los? Como vai ficar sua vida emocional e financeira? Que ex-espouse (a) você tem a (a) tempo (a) ou imingo (a)? E ele (a) realmente saíra da sua vida? Há necessidade de conflito? Como evitá-lo? Quais os direitos legais de cada um? Será bom ter a oportunidade de conversar simultaneamente com psicólogo e advogado? Não podemos proporcionar-lhes isso.

RUA PROFESSOR PARIS, 58 - NOVA IGUAÇU - RJ - FONE 767-5882



Ser previdente é estar sempre assim!



Dr. Ivan Fonseca Cirurgião-Dentista CRO/RJ - 2054

CLÍNICA GERAL - PERIODONTIA - RX
3ª, 4ª e 5ª feira, das 08 às 12 horas e das 14 às 18 horas.
Mantém convênios

Estrada Feliciano Sodré, 2139 - salas 5, 7 e 9.
Tel.: 796-2804 - Mesquita - Nova Iguaçu RJ

Dr. José Maria de Azevedo

CLÍNICA DE CIRURGIA PLÁSTICA

- LIPOASPIRAÇÃO da gordura localizada no abdome, cintura, coxas, nádegas, costas, axilas, papadas, mama grande de homem, etc.
- PLÁSTICA DE MAMA para aumentar, diminuir, enfiamento, tumores, cênico.
- PLÁSTICA DO ABDOME para diminuição, estrias, flacidez, depressões, cicatrizes.
- PLÁSTICA DE NARIZ para diminuir, aumentar, desvios, fraturas, desvio de septo.
- PLÁSTICA DE FACE total, testa, lateral, pálpebras, queixo, pescoço.
- PLÁSTICA DE SÍNGILOS, cicatrizes, tumores de pele, quimoduro.

CONSULTAS
TEL: 768-0313

RUA BERNARDINO DE MELLO, 1.399 - 304 (CENTRO MÉDICO) - N. IGUAÇU - Terças e Quintas das 15 às 19:00 Horas

CORREIO DA LAVOURA

JORNAL FUNDADO A 22 DE MARÇO DE 1917
POR SILVINO DE AZEVEDO
REDAÇÃO E OFICINAS: R. LUIZA LAMBERT, 91
TELEFAX: 767-2725 CEP 26 215-320

EDITOR CHEFE
ROBINSON BELEM DE AZEVEDO

DIRETOR COMERCIAL
GERSON BELEM DE AZEVEDO

COLABORADORES:

Arthur Cantalejo, Ney Crespo, Elaine de Vasconcelos Silva,
Ney Alberto, Moacir Amorim, Carlos Martins, Ino A. Wischenfelder,
Sara Rozinda, Sonia Maria de Carmelo Barbosa, Paulo G. dos Santos,
Janina Maria (reportagens), Wagner Bispo (fotografia),
Shirley Martins (diagramação e arte)

Editorial e Eletrônica: SHIRLEY MARTINS 767-5233
Fotolito e Impressão: Tipográfica Comunicação Integrada -
(Rua André Cavalcanti, nº 78 - Rio de Janeiro - RJ)

ÓTICA ALEMÃ

DETTLING & CIA. LTDA.

- ÓCULOS MODERNOS
- CONSERVOS
- OFICINA PRÓPRIA
- SERVIÇO RÁPIDO E EFICIENTE

AVIAMOS RECEITAS PARA O MESMO DIA
Rua Diávio Tarquinio, 61 - Nova Iguaçu - RJ



Anuncie sem sair de casa.

Basta discar

767-2725



TORQUATO INQUIETO

SILVIO MONTEIRO



Memória da Literatura Brasileira

Após um curto espaço de tempo, retorno às páginas do nosso querido *Correio da Lavoura*, a fim de dar prosseguimento ao projeto "Memória da Literatura Brasileira". Ainda lembrando o brasileiro escritor Afonso Henriques de Lima Barreto, transcreveremos parte de seu diário escrito quando de sua internação no Hospício Nacional (Pinel).

Marcas da passagem

(Lima) - Estou no hospício, ou melhor, em várias dependências dela, desde o dia 25 do mês passado. Entrei no hospício no dia de Natal. Passei as festas, as festas, as tradicionais festas de ano entre as quatro paredes do manicômio. Estive no Pavilhão de Observações, que é a pior etapa de quem, como eu, chega aqui pelas mãos da polícia. Estive no pavilhão pouco tempo, cerca de vinte e quatro horas. O Pavilhão de Observações é onde vão ter os doentes tidos e havidos por miseráveis e indigentes antes de serem definitivamente internados. Não me incomodo muito com o hospício. O que mais me aborrece é essa intromissão da polícia na minha vida.

Resumo biográfico

- 1881 - Afonso Henriques de Lima Barreto nasce no Rio de Janeiro, a 13 de maio.
- 1887 - Fica órfão de mãe. Frequenta a escola pública, onde é aluno brilhante.
- 1895 - Transfere-se para o Ginásio Nacional, no ano seguinte conclui, no Colégio Paula Freitas, os preparativos para o ensino superior.
- 1897 - Ingressa na Escola Politécnica do Rio de Janeiro.
- 1902 - Seu pai enlouquece. Abandona a Escola Politécnica para poder trabalhar e sustentar a família.
- 1903 - Trabalha no Ministério da Guerra. Frequenta os meios boêmios e intelectuais do Rio de Janeiro.
- 1905 - Trabalha como jornalista profissional no "Correio da Manhã".
- 1909 - Seu romance "Recordações do Escrivão Isaías Caminha" é publicado em Lisboa.
- 1911 - "Triste fim de Policarpo Quaresma" é publicado em folhetim pelo "Jornal do Commercio".
- 1914 - É recolhido a um hospício.
- 1916 - Doente, interrompe temporariamente sua atividade literária e profissional. Atua na imprensa anarquista, onde publica o Manifesto Anarquista.
- 1918 - É aposentado do cargo no Ministério da Guerra, por invalidez.
- 1919 - Novamente é recolhido ao hospício, de onde só sai no ano seguinte.
- 1922 - Vítima de colapso cardíaco, falece no Rio de Janeiro a 1ª de novembro.

CAUSAS TRABALHISTAS, FAMÍLIA, CÍVIL E CRIMINAIS

Alaides Tostes P. Ribeiro
Advogada

Escritório:
Praça Antônia Flores Teixeira, 11 / sala 205
Nova Iguaçu - RJ - ao lado da Cine Iguaçu
Atendimento:
2ª, 4ª e 6ª de 14 às 18 horas

CULTURA
& LAZER

CONVOCAÇÃO GERAL

Todos aqueles que costumam adquirir o nosso querido Correio da Lavoura, aos sábados, estão convidados a comparecer a quadra da Beja Flor de Nilópolis, para a apresentação de todos os sambas (enredo: Aurora do Povo Brasileiro) Quem gosta, não irá dormir de sábado para domingo Os compositores Elor Professor, Irani Maguelli, Ney Alberto e Jorge Damu ficarão muito agradecidos, principalmente se torcerem para o "La Vou Eu, Sou Beja Flor"

CINEMA



CINE RIVER IGUAÇU - "Gasparzinho - o fantasminha camarada". Um filme de Steven Spielberg. Censura: livre. Horário: 15h - 17h - 19h e 21 horas. Praça Antonia Flores Teixeira. Tel. 767-0249.

CINE VERDE - "Experiências anais de uma virgem" (filme de sexo explícito). Censura: 16 anos. Horário: 14h - 15h - 16h20m - 17h20m - 18h40m - 19h40m e 21 horas. Praça da Liberdade. Tel. 767-7264.

CINE CENTER 1 - "Pocahontas - o encontro de dois mundos" (Desenho animado de Walt Disney). Lançamento em grande circuito. Censura: livre. Horário: 13h - 15h - 17h - 19h e 21 horas.

CINE CENTER 2 - "Os cavaleiros do Zodíaco" (lançamento em grande circuito). Censura: 10 anos. Horário: 13h - 14h50m - 16h40m e 20h20m.



CINE CENTER 3 - "Batman eternamente" (lançamento). Com Val Kilmer, Tommy Lee Jones e Jim Carey. Censura: livre. Horário: 13h - 15h - 17h - 19h e 21 horas. Iguazu Center. Av. Marechal Peltoso, 1480 - Tel.: 768-0767.



HÁ PRECISAMENTE MEIO SÉCULO...
Registrava em suas colunas o CL

Falece, dia 7, nesta cidade, a Sra. Aparecida Taranto Moreira, esposa do Sr. José Moreira Neto.

O Cine Verde exibe, domingo, dia 15 de julho, jornais Nacional e da Fox, um desenho, a continuação do filme em série "Código Secreto" e o drama "Suez", com Tyrone Power e Loretta Young.

Da coluna "O que todas as donas de casa devem saber".

Como tirar as manchas dos tecidos vermelhos - As manchas sobre os tecidos vermelhos tiram-se como de costume, quer de zer, com gasolina, benzina etc. Mas se depois de secas ficarem com uma aureola, faça esta desaparecer empregando ácido cítrico ou sumo de limão.

A vida, desde o momento da fecundação até o parto



Em edição especial, já está circulando nº 3 da revista Gravidez Passo a Passo, que desvenda a admirável e incrível odisséia da vida. Apresenta em excelentes ilustrações e texto de fácil entendimento, o desenvolvimento do bebê, desde o momento da fecundação até o parto.

Depois de muitos anos, pesquisadores conseguiram provar que as capacidades e as habilidades do ser humano começam a se desenvolver muito tempo antes de ele nascer.

A diversidade étnica em questão

Em prosseguimento ao seminário "Nova Iguaçu: radiografando uma cidade", acontece neste sábado, dia 15, às 15 horas, na Câmara de Vereadores de Nova Iguaçu, o terceiro debate da série, cujo tema é "Diversidade étnica e democracia".

A mesa que presidirá os debates deste sábado será composta por representantes das comunidades negra, cigana e árabe, que falarão sobre a realidade destas etnias no município.

Os debatedores são: Gerson Togo Ioruba (Comissão Nacional contra a Discriminação Racial), Mandouh Bagdad (Feurab) e Cristina Pereira (do Centro de Tradição Cigana). Traversa Rosinda Martins, 71 - 4º andar (em cima do Ponto Frio).

Muito além do estabelecido, a CDL instala espaço cultural

Como era dito antigamente, a Câmara de Dirigentes Lojistas (CDL) de Nova Iguaçu está cada vez mais "impossível". Em concorrido aniversário, no último dia 5, foi inaugurado o Espaço Cultural e Artístico, que contou com a participação especial do consagrado artista plástico e professor, Dario Silva.

Cesar Frambach, um dos membros da diretoria da CDL, afirmou na ocasião que eventos como este valem para mostrar que a cidade de Nova Iguaçu não é aquela que os jornais do Rio, principalmente, divulgam, como centro de uma região - a Baixada Fluminense - dominada pela criminalidade. "Aqui também se respira cultura", disse Frambach.

Frambach disse ainda que a CDL não se limitará às suas atividades junto aos lojistas, mas também se dedicará à difusão da arte e da cultura. Logo após o desceramento da placa alusiva ao Espaço Cultural e Artístico da CDL, o Diretor de Eventos e Promoções, Claudio Rosemberg, garantiu que, como não poderia deixar de ser, o propósito é o de manter sempre o dinamismo, com programação atrativa e variada.

Claudio Zoli

no
Daniel's Bar
20 de julho
às 21 horas

CEDIM

CORREIO DO DISCO

Jarbas Gonçalves

You Can Dance



Usando roupas compradas em Nova Iorque e tendo fã clube até na Argentina, o quarteto You Can Dance é um fenômeno, acaba de vender, logo no primeiro CD, 15 mil cópias em apenas duas semanas. Segundo a rainha dos bastidores, Xuxa, o You Can Dance tem um visual diferente dos outros grupos que aparecem por aí. Eles têm um estilo próprio deles. Os rapazes são, além de tudo, são pessoas muito humildes.

Selma Rios - "Tara"

A voz romântica e o carisma de Selma Rios a coloca entre as melhores cantoras brasileiras. Com a música "Tara" sendo executada nas principais rádios do Rio de Janeiro, Selma Rios é a grande revelação de 1995. O disco é um lançamento da UMC e foi produzido pelo nosso amigo José Lima.

Tim Maia

Agora tudo ficou fácil, fácil para agradar todos os fãs de Tim Maia. E quem não é? A gravadora Warner/Continental conseguiu reunir vários trabalhos do artista que nunca perdeu a capacidade de criar, 10 discos que serão lançados e um inédito. Este é realmente um grande lançamento neste ano de 95 - 10 discos de Tim Maia que estavam esgotados há muito tempo chegam agora na versão digital em gravadores que marcaram época e mais um inédito, "Nova Era Glacial". Misturando samba e soul fundindo funk e balão, Tim Maia é único no que faz, levando seu público ao delírio em suas apresentações.

Zélia Duncan

"Catedral", versão de Zélia Duncan para a música de Tanita Tikahan, é o mais novo sucesso revelado por uma trilha de novela. A faixa "Catedral" é tocada diariamente nos capítulos de "A Próxima Vítima" (TV Globo), sonorizando o romance de Irene e Diego - personagens de Viviane Pasmanter e Marcos Frota. O sucesso é tal que a música teve aumento sensível de sua execução em todo o país.



Pat Beijo

Pat Beijo, apresentadora do programa infantil "Clube da Criança" está duplamente feliz! Está lançando seu primeiro disco pela RGE e estreia programa novo na TV Manchete, mais uma vez. A mais atração deve chamar-se "Pat Beijo Show" e, além de desenhos, brincadeiras, terá atrações musicais.

Momentos de Love 2

Mais um disco está chegando às lojas e locadoras em CD, K7 e LP, com uma seleção musical de Sérgio Motta, com fonogramas cedidos pela Sony Music através do selo GloboColumbia. Um trabalho para as pessoas que amam, com lindas músicas românticas, que durante muitas semanas ficaram nas paradas musicais do mundo inteiro na época de seu lançamento. Tendo um repertório além de músicas, nomes famosos estão neste álbum.

SINDICATO DOS ESTABELECIMENTOS
DE ENSINO DE NOVA IGUAÇU

PROFESSOR

Estamos organizando nosso cadastro ainda com vagas ao segundo semestre de 1995.

Caso seja de seu interesse envie um Curriculum Vitae para:

- * Rua Bernardino de Mello, 1839 - salas 11 e 13 Centro - Nova Iguaçu - Fax: 767-4344 ou para
- * Av. Getúlio de Moura, 1074 - Centro - Nova Iguaçu - Fax: 768-5193

Todas as habilitações:

Jardim, C.A., 1º a 4º, 5º a 8º e 2º Grau.

PROMOÇÃO

TIPO VOCÊ GOSTA.

TIPO 1.6 TODAS AS CORES, CONDIÇÕES EXCEPCIONAIS.

CONCESSIONÁRIA
FIAT
NOVA IGUAÇU

Rod. Pres. Dutra, 15.000 - Nova Iguaçu.
SALÃO DE VENDAS: 767-8972 / 2904 / 2543

CDL EM REVISTA

GERSON GABRIELLI

Ave Serra Et Malan, Morituri Vos Salutant
(*"Salve, Serra e Malan, aqueles que vão morrer vos saudam"*)

Vivemos um período de profundas apreensões e de indignação. Fomos motivados com as propostas de investimentos cobradas no "Plano de Estabilização" que não passaram de um conjunto de medidas monetárias.

Prometeram-nos regras claras e estáveis.

De pronto responderam com entusiasmo.

Acreditamos

Ampliamos nossas empresas, formando estoques, reformamos lojas, contratamos mais funcionários, fomos aos bancos que acertavam com juros de 2% ao mês, ampliamos linhas de crédito aos consumidores.

Acreditamos

Hoje a realidade é dramática.

As medidas de ajuste recessivas, quebraram regras estabelecidas, e destruíram a confiança do consumidor.

Nos juros reais estão em 14% ao mês com uma inflação de 2%. Os bancos fecharam suas carteiras de empréstimos, recusam-se a renegociar as dívidas, pressionam.

O novo Congresso Nacional não deve se omitir, como aconteceu com o anterior, que não regulamentou o artigo constitucional que limita os juros de 12% ao mês.

As últimas medidas que atingiram o cheque-pre-datado, tiraram a possibilidade que os pequenos empresários tinham de saldar seus compromissos a curto prazo trocando os cheques com os bancos.

Tiveram suas lojas liquidadas.

Faltam recursos para pagar funcionários, fornecedores, impostos, etc.

Convivemos com o fantasma do fechamento de lojas e do desemprego.

A política econômica e o sistema financeiro nacional, que deveriam estimular e financiar o ciclo de produção, tornaram-se um cemitério de empresas e de sonhos, agravado por uma carga tributária escorchante e pesada, que drena a saúde das empresas, e compando uma equação macabra e alferidora.

A história anti-comunista tornou-se a história do governo federal.

Lastrosados na assertiva nazista de Joseph Goebbels, segundo a qual a mentira repetida dez vezes vir verdade, não se cansam de repetir que consuem a lição.

Vencemos a ditadura militar, convivemos com a ditadura econômica.

É preciso impor limites a este poder imperial do Ministro da Fazenda.

O Plano Real precisa ser para nós brasileiros um caminho de esperança e não de armadilha.

Desde sua implantação já ocorreram seis intervenções e um pacote tributário.

O Governo FHC revela-se um dos mais intervencionistas da História contemporânea.

Só falta colocar o exército nas portas das lojas para evitar que as pessoas entrem para comprar.

O Brasil vem sendo dirigido, observando-se apenas o desempenho de algumas regiões e setores da Avenida Paulista.

Constatamos os números dados pelo Ministro quando ao aquecimento generalizado do consumo. Aonde ele achou os 40% de aumento da demanda?

Não foram observadas diferenças municipais, estaduais e regionais.

Não foram observadas diferenças sociais.

Observamos uma profunda imperícia na política de importações. O déficit público agiganta-se.

Não, não concordamos com a política econômica.

Os ministros preocupados em não conhecer o Brasil real.

Até compreendemos e lamentamos suas dificuldades em entender a realidade e necessidades porque passam os três milhões e meio de pequenos empresários.

Eles nunca tiveram propostas, nunca geraram empregos, nunca tiveram títulos apontados em cartórios, devendo e sendo pressionados por bancos, vendo seus funcionários de braços cruzados, sem condição de pagar fornecedores e impostos e sendo do cheiro mortal da insolvência.

O Ministro diz que é choradeira de lojaista.

Senhor Ministro, o Senhor precisa respeitar mais quem trabalha e quem produz, quem gera mais de 15 milhões de empregos e que acredita nas propostas do Governo.

Deveria existir uma lei ou uma norma que todo Ministro da Fazenda deveria ter tido uma experiência numa empresa privada, para quem sabe, ser mais sensível ao clamor dos pequenos empresários. Eles só conhecem a lógica dos grandes.

Mes, Senhor Ministro, a dor dos pequenos tem lógica.

Na maioria das vezes, esses "brilantes" teóricos criam dificuldades inconvencíveis para a vida das empresas, mas, nada lhe acontece. Quando saem do Ministério já tem seus lugares garantidos num bom emprego, num banco ou numa grande empresa, e muitas vezes, depois do saírem, deixam o Governo e percorrem o país, lá ele sim, fazendo palestras tentando justificar o injustificável, cobrando fortunas por palestra, em dólares ou Reals.

É preciso que a pequena empresa, sala do discurso dos candidatos às várias etapas de eleições, quando a pequena empresa vira solução para tudo, não, para tornar-se uma realidade e prioridade dos líderes.

Diga, flexibilizar as medidas que geraram toda esta angústia e indignação.

Restabelecer linhas de crédito de longo prazo, reduzir taxas de juros, para ainda salvar empresas em dificuldades.

Continuamos por palestras, em dólares ou Reals, anos lutando pelas Reformas Constitucionais e, principalmente, acreditando no país.

Mes, Senhor Presidente e Senhores Ministros, é preciso ter mais atenção e respeito com quem gera empregos, trabalha e produz por este país.

É fundamental que os pequenos sejam ouvidos, pois eles representam 95% da produção e da distribuição no Brasil.

Mes, Senhor Presidente e Senhores Ministros, precisamos restabelecer a certeza de que os senhores falam, prometem e afirmam, precisamos respeito a confiança e a esperança do cidadão e dos pequenos empresários nos homens que dirigem a Nação.

Mes, Senhor Presidente e Senhores Ministros, nós não estamos precisando de conselhos e sim de bons exemplos.

Gerson Gabrielli, é presidente da Confederação Nacional de Dirigentes Lojistas - CNDL.

Secretário de Obras do Estado destaca planos para melhorar a Região Metropolitana

O Governo Marcelo Alencar tem uma política para a Região Metropolitana a fim de solucionar os seus enormes problemas", afirmou o Secretário de Obras e Serviços Públicos, Antonio Manoel Rato, ao abordar no Rio de Janeiro, ontem, a tema "A Metrópole - Novas Soluções para a Cidade".

Frisou que o Governo dispõe de um plano de intenções de investimento da ordem de US\$ 2,1 bilhões, ao lado de investimentos já assegurados de US\$ 890 milhões, relativos aos programas de Despoluição da Baía de Guanabara, Prosimar - Atendimento 53 comunidades carentes com redes de água e esgoto - e Reconstrução-Rio, este destinado à recuperação de áreas atingidas, principalmente na Baixada Fluminense, pelas enchentes de 1988.

O novo Secretário de Estado de Obras e Serviços Públicos, Engenheiro Antonio Manoel Rato, assumiu o cargo em 14 de junho.

social, devou claro o Secretário estadual de obras, no cargo desde 14 de julho.

De grande alcance social, o Programa Baixada Viva investiu US\$ 580 milhões, dos quais 50% financiou pelo BID e os restantes pelo Estado, no Principado de Itaguaí, Nova Iguaçu, Japeri, Quilombos, Belford Roxo, Duque de Caxias, Nilópolis, São Gonçalo e parte da Zona Oeste da cidade do Rio de Janeiro.

As intervenções, com a concretização do empreendimento em execução, incluem planos, obras e ações complementares e integradas entre si, contendo para sua implementação com a participação das administrações locais.

A meta do Baixada Viva, enfatiza Antonio Manoel Rato, e promover o desenvolvimento integrado, assegurando aos moradores da região padrões mínimos de qualidade de vida. O programa divide-se em Baixada 1, com desenvolvimento de projetos e ações no campo social e Baixada 2, abrangendo obras de urbanização e saneamento básico.

O Programa Integrado de Proteção ao Meio Ambiente e Desen-

volvimento Urbano da Baixada Fluminense - PRIMADU, movimentará US\$ 455 milhões, com 50% financiado pelo Banco Mundial (BID). Complementará as ações do Reconstrução-Rio em fase final de execução, beneficiando cerca de 3 milhões de habitantes.

Além dos componentes do Reconstrução-Rio - drenagem, esgotamento sanitário, sistema viário, abastecimento de água, saneamento e destino final de resíduos sólidos - o PRIMADU prevê projetos habitacionais, com loteamentos, assistência técnica, supervisão e gerenciamento dos projetos e atividades. A assistência técnica inclui projetos de educação ambiental, planos de uso do solo e apoio a gestão municipal.

Antonio Manoel Rato mencionou, também, o Programa Estadual de Transportes - PET, o qual prevê intervenções nos principais sistemas de transportes da Região Metropolitana e investimentos de US\$ 1 bilhão, com 50% de recursos do BID e os restantes do Tesouro do Estado.

Além de investimentos no Metrô do Rio - na Tijuca, Copacabana e Pavuna (linha 2) - o PET



prevê melhoras nos ramais ferroviários de Santa Cruz/Sepeiba e Campos/Flumimense e no transporte hidroviário, com melhorias nos sistemas e equipamentos - CONFER - e a abertura de novas linhas, sendo considerado a iniciativa privada, entre a Praça XV e São Gonçalo, Chantres (Niterói) e Barra da Tijuca.

Após ressaltar a importância do Plano Diretor para a Ampliação do Porto de Sepetiba, cuja influência será benéfica para a Baixada Fluminense, o Secretário de Obras e Serviços Públicos afirmou que a economia da Região Metropolitana será significativamente impulsionada por este conjunto de intervenções nos próximos anos, pois apenas o Programa PET, a importância da Baía de Guanabara deverá gerar cerca de 180 mil empregos nos cinco anos de sua implantação e 22 mil postos de trabalho por ano depois de concluído.

Antonio Manoel Rato deixou claro em sua exposição no ECO 1988, a importância do desenvolvimento de um novo modelo institucional e um novo modelo de gestão a fim de que esses recursos sejam aplicados da forma correta.

Considerou importante, também que o Estado planeje suas ações e as execute sempre auscultando e envolvendo as comunidades, os municípios e as instituições participantes.

Nesse sentido, cita e experiência adquirida à época em que o Secretário de Obras Marcelo Alencar, Prefeito da Cidade do Rio de Janeiro, em que foram utilizados recursos na aplicação de 80% dos recursos do BID em caráter complementar e planejamento integrado, a descentralização das ações, o princípio de sempre ouvir as instituições locais e a aplicação de parcerias na realização dos serviços.



O novo Secretário de Estado de Obras e Serviços Públicos, Engenheiro Antonio Manoel Rato, assumiu o cargo em 14 de junho.

Prêmio Esso 40 Anos institui categoria de criação gráfica

do ano anterior, será mantido o sistema de julgamento com a seleção previa de 30 matérias finais (3 por categoria) e o anúncio dos vencedores em meados de dezembro, durante a festa da premiação.

Participação

O diretor de Assuntos Externos da Esso, Adhemar Belfort, destacou o apoio que o Prêmio Esso sempre mereceu dos jornais brasileiros, expresso nos mais de 11 mil trabalhos submetidos às diversas Comissões de Julgamento nos últimos 40 anos - "Desse total, resultaram 460 premiações, e através delas, a Esso pretende ter contribuído para destacar ou melhor produção jornalística brasileira neste período e revelado ao País alguns de seus melhores profissionais de imprensa", comentou.

Para este ano, além do prêmio principal - Prêmio Esso de Jornalismo - serão concedidos o Prêmio Esso de Reportagem e o Prêmio Esso de Fotografia, no valor de R\$ 5 mil, para cada um. Prêmio Esso Especial 40 anos de Informação Econômica, Prêmio Esso Especial 40 anos de Informação Científica, Tecnológica ou Ecológica - estarão também disponíveis aos participantes, perfazendo o total de 11 prêmios, incluindo o principal.

O valor da premiação - R\$ 40,5 mil - e também recorde histórico do Prêmio Esso que destina somente para o prêmio principal a quantia de R\$ 15 mil. A exemplo

2,5 mil, para cada um.

O Gerente de Comunicação da Esso, Guilherme Duncan, informou que a instituição do Prêmio Esso de Criação Gráfica, como categoria especial, no ano em que o Programa contempla 40 anos, visa atender a diversas manifestações de editores, diagramadores, jornalistas responsáveis pela apresentação gráfica das matérias que se resistem à ausência de uma premiação específica para este tipo de atividade profissional.

"Embora a premiação destina-se a contemplar a criação gráfica, tem caráter temporário, esperamos estar contribuindo para despertar a atenção dos profissionais da imprensa para a importância da utilização dos modernos recursos visuais na valorização da qualidade do produto final e consequente conquista das atenções do leitor", explicou.

O lançamento do Prêmio Esso, realizado no Salão Nobre do Itaipava Club Brasileiro, no Rio, foi precedido de um jantar oferecido pelo Esso aos jornalistas de Brasília, destinado a marcar os 40 anos do programa.

Durante o lançamento, no Rio, o jornalista Mário de Moraes, primeiro vencedor do Prêmio Esso, falou em reportagem "Uma Tragédia em Brasília: O Caso de Arara", publicada em 1955, na Revista "O

Cruzado", foi homenageado pelos presentes e pela Esso com uma placa de prata pela passagem do seu 70º aniversário ocorrido neste mês.

Inscrições

As inscrições para o Prêmio Esso de Jornalismo 1988 estarão abertas até o próximo dia 30 de setembro, podendo cada concorrente apresentar, no máximo, cinco trabalhos, sem necessidade de especificar a que categoria se dirigem. Somente poderão concorrer trabalhos publicados em língua portuguesa, escritos em jornais ou revistas brasileiros, com sede no País, e que se referam a fatos, pessoas ou acontecimentos ocorridos em Território Nacional ou, se no Exterior, abrangendo assunto brasileiro.

Os trabalhos deverão ser encaminhados, em seu próprio envelope, para o Prêmio Esso de Jornalismo - Avenida Presidente Wilson, 118, nº 405 - Rio de Janeiro (RJ), Cep. 20030-020, podendo qualquer dúvida ser esclarecida pelo telefone (021) 277-2129 e pelo fax (021) 277-5941. Os trabalhos concluídos em 22 de setembro de 1988, às 17h, serão aceitos, desde que autenticados sob pseudônimo, deverão ser acompanhadas de uma declaração do diretor da reportagem "Uma Tragédia em Brasília: O Caso de Arara", publicada em 1955, na Revista "O



Equipe Requite oferece: Garçones, copeiras, fritadeiras, animadores e tudo mais para fazer de sua festa uma reunião inesquecível. Converse conosco. Ligue para a Jacira (665-1503) ou visite a Rosilda, na Rua Janina, nº 11, no bairro Funchão, ao lado da Casa Gondomar.

PENSÃO DA CARMINHA

A PRIMEIRA A QUELQUER DIA DA SEMANA

ABERTA DE SEGUNDA A SEXTA, COM GRANDE VARIEDADE DE SALADAS, MASSAS, PEIXES E CARNES.

O MELHOR PREÇO DA CIDADE.

Acetilamos todos os TICKETS sem acréscimo.

RUA PROFESSOR AULUSTO RODRIGUES, 150 - CENTRO (ao lado do Caixa Garçon) - Telefone: 765-8464.

IRIO INFORMAL



Idade Nova

Nova idade de Maria Teresa Ribeiro (João e D. Filhinha ajudando a receber) movimentou o terrace da Avenida Mário Guimarães. Muitos nomes conhecidos no valeirão do final de tarde: buffet impecável, mesa de pães, queijos, salgadinhos. Outro buffet de doces (uma infinidade) e uma mesa com licôres. Um luxo!



Com Kleuver (Mr. Enick) que ficou tudo. D. Filhinha, Nara Azeredo e a bonita filhinha Nishara



Teresa e a mesa de doces. Por lá estiveram Priscila Vilanova e a filha, Cidália Ribeiro, Consuelo Melo, Jean Kurak, Irma Fernandes, Maria José Haddad, Sannha Freitas Ferreira, Norma e Aurora Nascimento e mais e mais.



O casal anfitrião da bonita festa



Márcia e Felipe com Teresa e Paula Rechum



Teresa, com Helena Alarcão, Neuzinha, Ivone Tavares e Vera

Reggae

Noite de estrela do CA Reggae à Timbalada na Riosampa. Mais de três mil pessoas prestigiaram o evento que ocupa o palco da casa sempre às quintas-feiras, com Amnésia Reggae Band, Rogênia Emmer, Giovanni, Banda Corpo & Alma e apresentação de Renato Alves



A entrada do salão com coqueiros, bandos, flores tropicais, uma maravilha segundo a opinião geral. Maria Nelaia Gentil muito cumprimentada, foi dela a ideia de fazer este festa das quintas-feiras



Rogênia Emmer e Giovanni, aos quais se deve grande parte do sucesso da festa do Reggae, arrasaram quarterfones!



Barraca típica com drinks tropicais e afrodisíacos, um dos êxtos da festa

Desfile

No "Só Festas", antigo KGB da Avenida Nilo Peçanha, chá-desfile levou o mulherio, e também cavalheiros elegantes, para aplaudir as boutiques Zona Zen da bela Shirley Dias. Despistat de Ana Crispim e outras que não lembro agora. Tudo em benefício do Patronato São Vicente. Foi pela obra social que pagui meu convite e os refrigerantes que a direção da casa me cobrou. Aliás, queridos, qualquer casa que ofereça chá (em qualquer lugar do mundo) tem sempre uma opção: ou você bebe chá, café ou chocolate, ou pode pedir suco ou refrigerantes, sem que isto tenha acréscimo. Elementar, meus caros, basta saber organizar. E se dar uma olhada nos chás do Rio Palace, Copacabana Palace, Marina Hotel, Intercontinental...



Shirley Dias, que é chiquíssima toda a vida, e que teve desfile aplaudido. Foi muito longo o desfile no todo, essas manecas que começam carreira precisam ser mais ágeis, desfile longo cansa tanto quem assiste como quem promove



Mesa comandada por Lidia Flores

Neste sábado:

Balé-show, com Helton, Pixulé (do Leão), Banda Realce, Giovanni, Rogênia Emmer, Banda Corpo & Alma. Apresentação de Renato Alves. Ingressos: homem - R\$ 10,00; mulher - R\$ 8,00. **Sereseta do Varandão Tropical, a partir das 20 horas, com Claudio Sorrestero e Aluisio Menestral. Participação do cantor Edson Borges. Sem couvert artístico.



Neste domingo:

Riosampa Dance Music, a partir das 16 horas. Som a cargo dos DJs Mistake e Paulinho Mazzay. Apresentação de Valdinel Rangel. Toalões com Fred Santos e os últimos clips musicais. Show com Rogênia Emmer e Giovanni e Banda Corpo & Alma. Ingressos: homens - R\$ 5,00; mulher - R\$ 3,00.

Associação de Caridade Hospital de Iguazu

Atendimentos:

Pronto Socorro, Maternidade, Ortopedia, Traumatologia, Laboratório, Radiologia, Tomografia Computadorizada, Mamografia, Ultrassonografia, U.T.I.

Convênios

FASSINCRÁ - MED GRUPO - SUL AMÉRICA - PLANO VIDA - C.A.C. - FUNCEP - ENGEPRON - ASCB - CAPEESP - CORREIOS - IPALERJ - BOA SAÚDE - CNIEN-URANOS - GOLDEN CROSS - C.A.A.R.J. - CENTRESS - PETROBRAS - VITA SAÚDE - AMOSP - TELERJ - C.A.S.S.I. - SILVER CROSS - UNIMED - SAÚDE TOTAL - EMPREMED - FASIUSS-MEDI - SAÚDE BAKERINDUS - SAÚDE BRADESCO - CREDICARD - SOLLLO (AMERICAN EXPRESS) - S.B.M. - PATRONAL - CLÍNICA MIGUEL MORONE - PLANTÃO SAÚDE - MILLER

Atendimento 24 horas

Rua Getúlio Vargas 232 Centro Nova Iguaçu
☎ 767-5151 767-5542 767-2334

PARQUE DOS BRINQUEDOS

(PRAÇA DA LIBERDADE, 84)



LOJAS PARQUE

(PRAÇA DA LIBERDADE, 38)

Brinquedos nacionais e estrangeiros
Papeleria e artigos para presentes

☎ 767-7266 9025 - 768-6235
FAX: 767-0904



Contabilidade
Nelson Bornier Ltda.

ORGANIZAÇÃO DE EMPRESAS
ASSISTÊNCIA FISCAL E COMERCIAL
- BALANÇOS -

Escritório: Rua Profª Venina Correa Torres,
230 - 10º andar - Telefones: 767-1747 / 767-7621
(sede própria)

despachadoria pinto pereira

LICENÇA DE CONSTRUÇÃO, LEGALIZAÇÕES
JUNTO À PREEITURA E CARTÓRIOS
DOCUMENTOS PARA ESCRITURAS

Rua Dr. Athayde Pimenta de Moraes, 682 Nova Iguaçu - RJ
Telefone: 767-0425

FUNERÁRIA SÃO SALVADOR LTDA.



CONVÊNIO: BPS, IPASE, POLÍCIA MILITAR,
CORPO DE BOMBEIROS, CASAS DA BANHA, PETROBRAS,
MINISTÉRIO DOS TRANSPORTES, COMPACTOR, PIEDREIRA,
VIGIE S.A., MINISTÉRIO DO EXÉRCITO,
CONCESSIONÁRIA DOS SERVIÇOS FUNERÁRIOS DOS
CEMITÉRIOS PÚBLICOS DE NOVA IGUAÇU

MATRIZ
RUA DOM WALTER, 17 - NOVA IGUAÇU
TELEFONES: 767-4620 e 767-9124



FAROL DAS TINTAS

VENDE SEMPRE POR MENOS
TINTAS • ÓLEOS • PINCEIS • ALVIAIADAS
GESSOS • COLAS • VERNIZES
TUDO PARA PINTURA

Rua Quintino Bocaiuva, 53/05 - N. Iguaçu - RJ
Telefones: 767-8384 e 767-8388



PEDRA BRITADA E DERIVADOS

ESCRITÓRIO CENTRAL E EXTRAÇÃO:
Av. Abílio Augusto Távora, 3.793-N. Iguaçu
PABX 767-6116



Papéis soltos pela
casa ou no trabalho,
é um transtorno.

EVITE ISSO COM
ENCADERNAÇÃO

JOSÉ CARLOS - 767-2725
Rua Luiza Lambert, 91 - Centro - Nova Iguaçu



CL Esportivo

Moscoso Júnior

Belford Roxo vence mais uma e confirma sua excelente fase na Terceira Divisão

Confirmando sua excelente fase, a equipe de futebol profissional, categoria adulto, do Belford Roxo, venceu mais um jogo e dessa forma segue firme mantendo a liderança da Chave A, do Campeonato Estadual da Terceira Divisão do Estado do Rio de Janeiro. Desta vez, a vítima foi a representação do Atlético Rio Preto que sofreu a derrota pela contagem de 2 a 1. O bom jogo, disputado domingo passado no Estádio José de Alvaranga, em Heliópolis, valeu pela rodada de número quatro, primeiro turno da competição. Na verdade o escrete belfortense está sobrando na rapazada, pois, nos quatro jogos que disputou até o momento, ganhou todos, enfim, encontra-se invicto com 12 pontos.

É bem verdade que o Belford Roxo exibiu um futebol de primeira qualidade, no entanto, o primeiro tempo terminou registrando o placar mínimo de 1 a 0, quando na realidade deveria ter terminado com um marcador mais elástico. Envolverdo totalmente o adversário, o gol desta fase inicial foi assinalado por Juca numa jogada individual aos 33 minutos, antes porém, ou seja, aos 8 minutos, Varley já tinha mandado uma bola no travessão numa bela cobrança de falta. O mesmo Varley, por ter agredido um adversário, foi expulso aos 43 da primeira fase.

Mesmo jogando com um atleta a menos, no 2º tempo a equipe da Baixada Fluminense não se desespereu e mostrou tranquilidade, tanto que, logo aos 2 minutos o centroavante Cota fez 2 a 0 numa bonita jogada individual. Com a vantagem do Belford Roxo no marcador, o Atlético, jogando com um homem a menos, começou a pressionar e fez o seu gol diminuindo a vantagem aos 27 minutos, através do gol assinalado pelo atacante Baianinho. Após o gol do visitante o time do Belford Roxo andou desperdiçando várias oportunidades nos pés de Cota e Jefferson que perderam gols daqueles chamados feitos, mas valeu a vitória de 2 a 1 para o Belford Roxo que encontra-se numa posição bastante privilegiada na tabela de classificação da Terceira do Rio.

Belford Roxo 2 x 1 Atlético

Local - Campo do Heliópolis. Árbitro - José Antônio da Silva; Auxiliares - Valbert Pedrosa e Maria Angela Lira. *Belford Roxo - Mão de Onça; Elói, Rogério, Cipa e Juca, Indio, Lobão (Denilson), Varley e Firmino (Elói II), Cota e Jefferson. Técnico: Celso Sá. *Atlético - Piabas, Gilson, Toninho (Vanderj), Quinha, André, Bahia, Jairo e Ademilson, Nenê (Mizinho), Ney e Baianinho. Técnico: Didi.

Chave A	pontos	Chave B	pontos
1º) Belford Roxo	12	1º) Tio Sam	10
2º) São Paulo	9	2º) Itaboraí	5
3º) Nilópolis	7		
4º) Nova Cidade	6	3º) Cruzeiro	3
5º) Atlético	3	Estrela	
União Central		Itapeba	
7º) Brasil	1	6º) Apolo	2
8º) União M. Hermes	zero	Cosmos	

Demais jogos: Chave A - União Central 3 x 1 União Mal. Hermes; Nilópolis 1 x 0 Nova Cidade; e Brasil 1 x 1 São Paulo; Chave B - Itaboraí 1 x 0 Apolo; Cosmos 2 x 2 Estrela; Tio Sam 2 x 1 Cruzeiro.

Próximos jogos (às 15 horas): Chave A - União Central x Belford Roxo (Campo do Pavunense); Nova Cidade x Atlético Rio Preto (Maracanazinho - Caxias); São Paulo x União Mal. Hermes (Coelho da Rocha); e Brasil x Nilópolis (Paracambi). Chave B - Apolo x Cosmos (Barcelão); Tio Sam x Estrela (Niterói); Itapeba x Cruzeiro (Maricá).

Gustavo

Registramos, com ligeiro atraso, o nascimento, dia 16 de junho último, do menino Gustavo, filho de Heriberto e Renata. Os avós estão felizes e esbanjando contentamento com a chegada de Gustavo, ao tanto os padrinhos - Heriberto e Silvia - quanto as mães - Moura Rego e Renata. Para o garotão Gustavo, as felicitações do CL.



Wellington Antunes vence 1ª bateria e se mantém na liderança do Estadual de Autocross



Revelando muita coragem e pericia, Wellington Antunes (de pé, na foto), venceu brilhantemente a primeira bateria (de 4ª etapa) do Campeonato Estadual de Autocross.

Os pilotos que disputaram no último domingo a 4ª etapa do Campeonato Estadual de Autocross, proporcionaram momentos de muitas emoções aos que compareceram ao Autódromo de Nova Iguaçu, em Bairro Botafogo, Circuito Ayrton Senna. Com suas máquinas eles desenvolveram manobras radicais na pista irregu-

lar e levaram, na realidade, o torcedor à loucra.

Quem venceu a primeira bateria foi Wellington Antunes, mostrando muita habilidade ao volante. Euziel Duarte ficou em segundo, seguido de Reinaldo (Betão), Luciano Catten e Luciano Mello. Na segunda bateria, Wellington não deu sorte, quebrou e teve de abandonar a prova. Dessa forma, aproveitando o

incidente, Betão ficou com o primeiro lugar. Novamente Euziel foi o segundo colocado, depois Flávio Pereira, Luciano Catten e Sérgio Gravina. No final foram computados os pontos dos pilotos, tendo a etapa de número quatro da competição ficado assim: 1º) Reinaldo (Betão), 2º) Euziel Duarte, 3º) Wellington Antunes, 4º) Luciano Catten e 5º) Flávio Pereira.

Classificação geral

A classificação geral do Campeonato Estadual de Autocross do Rio de Janeiro, edição 1995, até o momento está da seguinte forma: 1º) Wellington Antunes - 67 pontos, 2º) Reinaldo Pereira (Betão) - 58, 3º) Euziel Duarte - 53, 4º) Luciano Catten - 40, 5º) Beto Sanfoneiro - 40.

A próxima etapa a ser realizada é a de número cinco, que será disputada no próximo dia 8 de agosto, a qual já se antecipa como sensacional.

Flamenguinho sagra-se campeão no futebol veterano de Anchieta

O sensacional Campeonato de Futebol Veterano (versão 1995), que se transformou numa das principais atrações dos finais de semana no bairro de Anchieta, teve seu encerramento no último domingo, quando a praça de esportes do As de Ouro (local da disputa) ficou superlotada de torcedores e admiradores do futebol, os quais viram o

Flamenguinho sagrar-se campeão.

O bem sucedido evento esportivo foi promovido pelos desportistas Ailton e Fereira que, após o encerramento da competição, distribuíram várias premiações, como troféus e medalhas para os que se classificaram até o quarto lugar.

O grande campeão foi o time do Flamenguinho. Em

segundo lugar classificou-se o Nova Geração. Em terceiro, o Sacode, e em quarto lugar, Bereti.

O desportista Ailton revelou à nossa reportagem que já está preparando uma nova competição futebolística na localidade, a fim de proporcionar momentos de lazer para os moradores da localidade.



CONTA-GOTAS



O jogador Leonardo (foto) poderia ser a grande novidade para o ano de 1996 no Flamengo. Apoiador da Seleção Brasileira e do Kashima, o atleta se comprometeu com o presidente rubro-negro, Kieker Leite, a voltar a defender o Flamengo quando sair do Japão. O ex-campeão peso pesado Mike Tyson, de 28 anos de idade, já mandou 4 "sparrings" para o hospital Treinardem Ohio ele está ocultando um "sparring" por dia. O empresário Don King, promotor das lutas de Tyson, divulgou anúncio convocando "sparrings" experientes e oferecendo assistência médica para os candidatos. Quem se habilita? "No próximo dia 8 de agosto, será disputada a 5ª etapa do Campeonato Estadual de Autocross do Rio de Janeiro. O sensacional pega é disputado no Circuito Ayrton Senna, Autódromo de Nova Iguaçu, em Bairro Botafogo. Por falar em autocross, o habilidoso piloto Wellington Antunes, que lidera a competição estadual com 67 pontos, aniversariou na semana passada. Parabéns pelo aniversário e pelo de-



sempre na pista. *O nadador Gustavo Borges (foto) se mantém em primeiro lugar nos 200m livre e passou a ocupar a segunda colocação nos 100m livres do "ranking da Federação Internacional de Nataçao (Fina). A lista leva em consideração as marcas obtidas por nadadores do mundo inteiro em piscina olímpica, entre janeiro e junho deste ano. *O piloto de Fórmula 1, Michael Schumacher, com 25 anos de idade, já começa a pensar em seu próximo contrato. Campeão mundial, o alemão é atualmente o piloto mais cobigado da Fórmula 1. Dessa forma, ele pretende fechar contrato para a próxima temporada a base de US\$ 1 milhão por Grande Prêmio. Um salário somente recebido antes pelo saudoso Ayrton Senna, quando estava na McLaren.

CASA

Passa-se uma, na Rua Clara de Araújo, 587 - of. 2.º andar, sala, coz., banh., e terraço em Anchieta - Araruama. Acabado para o telefone. Tratar: Rua Bahia, 160 - Posto, 9/ Ratan pelo tel. 766-7727.

ATACADO E VAREJO

FORNECIMENTO A DROGARIAS, FARMÁCIAS, PERFUMARIAS ETC...



DIMARCO - Distribuidora Marcondes Ltda.

Estrada Plínio Casado, 1219-Califórnia-N. Iguaçu

Telefone (Pabx) 768-2104 - FAX 7682104

MARKÃO - PERFUMARIA - VAREJO

Av. Mal. Floriano Peixoto, 1790 - Tel.: 767-9487

Centro - Nova Iguaçu - Estado do Rio

Av. Getúlio Moura, 1559/1561 - Tel.: 791-1844

Centro - Nilópolis - Estado do Rio

CASA LEILA - PERFUMARIA - VAREJO

Rua José Hipólito de Oliveira, 119 - Tel.: 767-6738

Centro - Nova Iguaçu - Estado do Rio