

Leone entra em ritmo de fim de governo e não atende à Câmara

Se por um lado a Câmara de Vereadores de Nova Iguaçu, através de 18 de seus membros, está reivindicando do Prefeito Paulo Leone o atendimento de várias reivindicações...

que fizeram, constam a reatização imediata de reformas em várias escolas da rede pública, a operacionalização da fábrica de manilhas...

serviços através de licitações. Esse instrumento, inclusive, é apontado como a principal forma em que se deu a sangria dos cofres públicos.



1917 1987 Correio da Lavoura

EMANCIPAÇÃO DE MESQUITA SERÁ DECIDIDA COM UNIÃO DOS GRUPOS

Por enquanto ainda é possível a unidade. Essa é a opinião dos diversos grupos que lutam pela emancipação do Distrito de Mesquita. Nesta segunda-feira, convidados pelo professor Reinaldo Ranzetti e outros emancipacionistas...

NOVA DIRETORIA DA FAMERJ QUER MOVIMENTO NAS RUAS

A maior e mais importante Federação das Associações de Moradores do País elegeu para seu presidente o jovem Almir Paulo de Lima, defensor das Diretas Já e com posições contrárias ao Governo da Nova República.

DEFESA DO MEIO AMBIENTE NÃO É ASSUMIDA POR NINGUÉM

A revelia do poder público ou de qualquer princípio ecológico, e em plena semana do meio ambiente, dezenas de árvores do centro de Nova Iguaçu estão sendo cortadas por moradores ou pela ação dos fortes ventos.

MINI-POSTOS DA CARITAS REIVINDICAM RECURSOS

O projeto de saúde colocado em prática pela Caritas Diocesana de Nova Iguaçu, que consiste no funcionamento de 23 mini-postos em diversos bairros da cidade, ainda não está totalmente concluído.

COMPATIBILIDADE DE GÊNIO (Sérgio Fonseca fala de Villalobos e Noel Rosa, na pág. 2)

ITATIBA AINDA NÃO CONCLUIU OBRAS PAGAS PELA PREFEITURA

A Itatiba Empreendimentos e Incorporações Ltda, firma responsável pela construção, em 1985, de pontes e reformas de escolas municipais de Nova Iguaçu, foi acusada pela Câmara de Vereadores...

CIEP BOM PASTOR APOSTA NA DEMOCRACIA (Página 5)

Viga é bairro abandonado que só conta com os seus moradores (Página 2)

Vertical advertisements on the left margin including 'DURA', 'Marquinhos', 'Conta-gotas', 'FARMACIA', 'JOHNSON', 'Sobral, 613', 'Fabricante de Coca-Cola', and 'FACITA'.

## MURAL

SERGIO FONSECA

### Compatibilidade de gênios

Falar da importância de Villa-Lobos no movimento modernista de nossa cultura é ser evasivo e redundante. É óbvio que a sua contribuição não ficou restrita apenas a aspectos da música erudita.

Seu interesse pela apreensão e pela produção de sons criou em torno dele uma aura quase folclórica e o levou a outros caminhos.

Pesquisador contumaz, ele imprimiu sua marca de gênio em todos os seus estudos, nas suas composições e, até mesmo, na maneira excêntrica e, não raro, mal-humorada com que ministrava as suas aulas nas Escolas de Música.

Boêmio por excelência, Villa-Lobos frequentou a vida noturna do Rio de Janeiro, sua cidade natal, compreendendo e valorizando a obra musical de um Ernesto Nazareth, de uma Chiquinha Gonzaga, de um Pixinguinha, de um Donga, de um Sinhô. E aí reside boa parte de sua grandeza.

Sua obra, desde *Modinhas e Canções*, se impregnou da marca popular e nacionalista que o universalizou e eternizou. Recolheu temas, recriou cantigas populares, remexeu o folclore brasileiro, cruzou influências negras e ameríndias, se imbuveu da criatividade de nossa gente e transfigurou-se. Através do aprofundamento regionalista atingiu o universal e, neste ano comemorativo de seu centenário, tem sua obra reconhecida pelo mundo inteiro. E nem poderia deixar de ser assim.

Mas nossa música popular também festeja, neste 1987, não o centenário, mas os cinquenta anos, não do nascimento, mas da morte do maior compositor popular carioca de todos os tempos: Noel Rosa.

Como Villa-Lobos, esse também amou sua cidade, curtiu os seus dramas e sua vida noturna, imortalizou seus tipos e fixou a sua paisagem humana e geográfica. Ambos estão ligados pela irreverência, pela mordacidade, pela agudeza crítica com que vislumbraram as transformações sofridas pela cidade, pelo homem carioca e, por extensão, pelo homem brasileiro.

Quando o cinema ainda engatinhava e balbuciava as primeiras palavras, Noel vaticinou:

"O cinema falado é o grande culpado da transformação dessa gente que entende que um barracão prende mais que um xadrez." (Não tem tradução)

"Amor lá no morro é amor pra chuchu. As rimas do samba não são I love you." (Idem)

Os problemas de relacionamento da autêntica família suburbana carioca tiveram seu contorno fixado pelo traço do moço branco de Vila Isabel:

"Menina que namora na esquina ou no portão rapaz casado, com dez filhos, sem tostão, se o pai descobre o truque, dá uma coça. Coisa nossa! Muito nossa!" (Coisas nossas)

Importou-se, como poucos, com o espaço cultural onde vivia e fixou de maneira definitiva a sua identificação com ele:

"Eu nasci no Estácio não posso mudar minha massa de sangue: palmeira que nasce na beira do Mangue não vive na areia de Copacabana." (Xis do problema)

Ironizou a vida, a desumanização da cidade, a incomunicabilidade humana, a hipocrisia social, com o descortínio de um grande filósofo:

"No século do progresso o revólver teve ingresso pra acabar com a valentia." (Século do progresso)

"Quem acha vive-se perdendo-se." (Feitico de oração)

"E o povo já pergunta com maldade: onde está a honestidade?" (Onde está a honestidade?)

De qualquer forma, entre ambos, há como que uma compatibilidade. Compatibilidade de gênios, diríamos. Enquanto um, em nome de nossa cultura, projetou o seu nome no exterior, o outro, mais modesto e calmo, num vôo mais curto, preferiu ficar preso às raízes de seu tempo e de seu espaço vital, desferindo cotidianamente um canto de amor ao seu chão e à sua gente:

"Modéstia à parte, meus senhores, eu sou da Vila." (Feitico da Vila)

### ZOOLÓGICA

Na jaula, a onça se espreguejava triste e pintada como uma criança com catapora.

### FISIOLOGIA POLITICA

Na atual conjuntura política do País, o candidato fisiológico é uma necessidade.

### TROVADIANDO

Fundo a vida alheia à mingua a criticar desmazelos, morreu com câmbra na língua e calo nos cotovelos...

## Viga é bairro abandonado que só conla com os seus moradores

Vizinho ao aristocrático Jardim Esplanada, o bairro da Viga é exemplo de abandono e de luta popular. Com grande número de residências e toda sorte de problemas, foi preciso a organização de uma associação de moradores forte para as autoridades olharem um pouco para a Viga. Mesmo assim ainda não foi conseguido o saneamento básico das principais ruas, a limpeza e conservação públicas e a drenagem do Rio Botas, principal preocupação dos moradores.

O local possui um Núcleo Administrativo que alega não dispor de pessoal e maquinário para fazer os serviços reivindicados pela associação. Na Prefeitura o imobilismo em relação aos problemas da Viga é o mesmo. Dezenas de processos pedindo saneamento e a construção de escola não mereceram qualquer atenção da atual administração. Quanto a saúde o problema pode ser parcialmente resolvido graças a ajuda da Igreja Católica e da própria associação de moradores.

O bairro da Viga tem um dos 23 mini-postos mantidos pela Caritas Diocesana, com recursos repassados pelo INAMPS. O atendimento está superando as expectativas, pois além da Viga, outros bairros próximos também estão sendo beneficiados pelo mini-posto. A Viga fica a pouco mais de três quilômetros do Centro de Nova Iguaçu, e do lado de Vila Operária, São Benedito, Posse e Caloaba, acumula problemas graves.

A Rua Gilda, principal do bairro, está com mato em toda a sua extensão. Também a linha de ônibus que passa pelo bairro com destino a Caloaba não vem cumprindo satisfatoriamente o serviço. Com ônibus em péssimo estado de conservação e sem horário certo de passar, os passageiros são obrigados a serem que esperar mais de 40 minutos pela condução. A Empresa São Jorge alega falta de peças de reposição no mercado, mas a Associação apurou que na verdade a redução dos ônibus é uma medida de contenção de despesas. O preço das passagens é um dos mais caros de Nova Iguaçu.

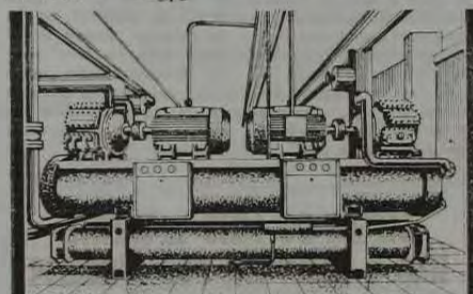

## UM NOVO CONCEITO EM REFRIGERAÇÃO

- MOTORES ELÉTRICOS
- BOMBAS CENTRÍFUGAS
- VENTILAÇÃO / EXAUSTÃO
- CENTRAIS DE ÁGUA GELADA
- SISTEMAS CENTRAIS DE AR CONDICIONADO
- TORRES DE RESFRIAMENTO
- CÂMARAS FRIGORÍFICAS
- FABRICAÇÃO DE GÊLO
- PAINÉIS ELÉTRICOS
- DE COMANDOS E AUTOMAÇÃO
- SISTEMAS DE REFRIGERAÇÃO COM FLUORADOS E NH3

CENTRAL DE ATENDIMENTO: 767-5839

COMÉRCIO E REPRESENTAÇÕES



RUA PROF. VENINA CORREIA TORRES, 230 - GR. 409 N. IGUAÇU - RJ

### CASA

Vendo na Rua Comendador Soares, 51, c/2 quartos, sala, copa, cozinha, área c/tanque, dependência de empregada e garagem. Quintal. Tratar p/telefone 767-2725, de segunda a sexta-feira, das 9 às 16 horas.

## Senhor, tenha piedade de nós!

ANTONIO GRILLO

Desde o fim do governo Ary Schiavo, em 1967, que Nova Iguaçu mergulhou de cabeça, para a desgraça de todos nós, na descontinuidade administrativa, como danosa consequência dos vários prefeitos — cada um privilegiando sempre inescrupulosamente a sua patota — que se seguiram ao hoje doente e esquecido político egresso do distrito de Japeri e que ocupou a prefeitura pela primeira vez na década de 50 — creio que em 55, se não me falha a memória, pelo extinto PSD (Partido Social Democrático).

Em 1967 Ary Schiavo voltaria ao cargo, então pelo MDB, gestão que logo seria interrompida pelo seu impedimento votado na Câmara Municipal, num golpe tramado e armado, literalmente, na Vila Militar, sob a chancela do Capitão Zamith, figura sinistra e de triste memória, e que mais tarde iria se notabilizar como um dos mais temidos torturadores do aparelho policial-militar, no pique da repressão.

O impedimento de Ary Schiavo tinha o claro intuito de colocar o Município sob intervenção federal, da qual se beneficiou, para assumir o governo, o pândego e fanfarrão Ruy de Queiroz, criatura que o pobre folclore político desta terra desgovernada há de registrar em seus anais como mais uma personagem desta verdadeira épera-bufa que é a história recente de Nova Iguaçu.

Lembrei-me rapidamente desses fatos depois de uma conversa que tive com um velho amigo, compulsoriamente afastado daqui por deveres profissionais no exterior. Ao visitar esta cidade no mês passado, o velho e diletto amigo me confessou o seu horror diante do que viu nas ruas, o caos imperante e a desorganização urbana intensiva e ostensiva, tudo isso em constante movimento sobre o lixo que se acumula entre as inúmeras barracas de ambulantes que ocupam estrategicamente todos os espaços do Centro, sem falar na favelização que nos deprime e que se desenha no aspecto enfermigo dos transeuntes que caminham aparentemente sem rumo em nossas ruas permanentemente congestionadas.

Ante a sugestão de que isto aqui se transformaria numa Nova Delhi tupiniquim, o velho amigo me perguntou, ironicamente: "Quem é o marajá que governa Nova Iguaçu?". E a resposta veio rápida: "Paulo Leone".

O amigo, conhecedor do homem há vários anos, não conseguiu conter uma sonora gargalhada de deboche. Mas logo depois da explosão de escárnio ele se fechou e, quase contrito, me perguntou se Deus não tinha piedade de nós, iguaçuenses.

**SOM POLYVOX**  
Delta  
APARELHOS DE SOM MATERIAL ELETRÔNICO

**TELE RÁDIO SERVICE**  
AV. NILDO RECANZI, 64 - CENTRO COMERCIAL VILA LUIZ 2 - NOVA IGUAÇU  
TEL. 767-7977

**HENÊ RENÊ**

O Henê que vai ficar na sua cabeça

QUALIDADE EBONY



PEDRA BRITADA E PÓ DE PEDRA

**PEDREIRA VIGNÉ S.A.**

TELEFONE - PABX 767-4117 - TELEX 021 32334

SABADO 06 E DOMINGO 07.06.1987

**negócio é o seguir**

ARTHUR CA...

podem ser considerados...  
...so profissionais. Mas...  
...isso para tratar um...  
...centro de Prefeitos, ou...  
...população (na política...  
...ações leves muito...  
...de associações pesadas...  
...essa missão — ou de...  
...acabam sendo classifi...  
...plares de o deltos ad...  
...eventualmente tenham...  
...Negocio e o seguir...  
...quem ascera para ser...  
...ga a ser peido.

**COISAS DA**

Neuzinha Brito...  
da não conseguiu o...  
...moja relativamente...  
...da do Bruno A. Como...  
...Theres Neuzinha tem...  
...rados depois de — ta...  
...outras mulheres —...  
...sobrevida no casamento...  
...machista, como é...  
...como são tantas in...  
...formas não estão in...  
...se o filho do Brito...  
...muito, mas páginas...  
...jornais e revistas sã...  
...tar histórias sobre...  
...Neuzinha não te...  
...Fala pelas cotovelas...  
...frustração chocante...  
...Ela que não gusa...  
...uma ginástica...  
...trava de um e futu...  
...nosse libertadas (Q...  
...das as mandras...  
...car. linhan extar...  
...Neuzinha...  
...Mas Neuzinha...  
...Ela também hab...  
...trando pelo port...  
...esganado. Mey...  
...Sara...  
...Além de ser...  
...aba também...  
...Um dia ela deu...  
...uma revista de...  
...esse gênero...  
...seu trabalho...  
...antes tinha a...  
...porção e lig...  
...estamos para...  
...do: ligam q...  
...Claro que...  
...ligeiro pro Brito...  
...e politico. Ne...  
...raza. Se não...  
...do corpo da...  
...casado de ser...  
...não concordava...  
...passaria a ser...  
...de se ser um...  
...da história: se...  
...correr o dia do...

**MUTA PROXIMU**

Quando um dia saiu pelo into e...  
...muito correndo, para enfrentar a luta...  
...política. Outros não foram assim. Até...  
...de Carlos Muniz de Nova Iguaçu...  
...que vieram para se não deixados para...  
...uma vida mais, mas demonstram uma...  
...força de vontade para a luta política...  
...que não se dá por vencido. Um...  
...administração municipal, comandada...  
...por Prefeita Paulo Leone tem sido...  
...construída com uma das 18 varandas...  
...construídas. Algumas outras acustas...

**CORREIO DA LAV**

PARAL PARADO 4 e 2 DE MARÇO DE 1987 POR BLAU...  
...RUA LUIZ LAURENTE, 11 - TR...  
...MURIEL HENRI DE AZEREDO

**BOLDRI**

## negócio é o seguinte:

ARTHUR CANTALICE

### IMPACTO DO MOREIRA

Foi anunciado que, na próxima semana, o Governador Moreira Franco revelará uma série de medidas de impacto antes que cheguem ao fim os tais 100 primeiros dias de sua até agora mediocre administração.

Essa história dos 100 dias foi uma invenção do sociólogo Hélio Jaguaribe, que é o cabeça-pensante do governo estadual. O velho Jaguaribe também elaborou, além do tal plano dos 100 dias, o plano geral para todo o tempo de duração do mandato do Moreira. O cabeça-pensante esclareceu que os primeiros 100 dias são fundamentais para o sucesso de qualquer governo. Se são fundamentais mesmo, então o Moreira está roubado.

Apesar dos pesares, não custa fazer aqui a minha cobrança semanal. Sempre é bom lembrar que, durante a campanha eleitoral, o Moreira, com aquela cara de maior abandonado, prometeu ao eleitorado a construção de TRÊS hospitais gerais aqui na Baixada Fluminense. O iguaçuano Chico Amaral, atualmente Vice-Governador e também Secretário de Promoção Social, foi além em matéria de promessa. O Chico afirmou (e saiu no jornal) que, uma vez eleito, o governo do Moreira Franco providenciaria a construção de QUATRO hospitais gerais na Baixada.

Quando serão iniciadas as obras de construção desses TRÊS ou QUATRO hospitais? Fala Chico!

### MUITO PEITO

Em recente entrevista ao "Pasquim", o Governador de Minas Gerais, Newton Cardoso, declarou que para enfrentar os grupos econômicos internacionais é preciso ter peito.

Lá na Itália, agora em plena campanha eleitoral, apareceu uma candidata de nome Liona Stalder, do Partido Radical, que faz campanha destilando com os zelos de fora. Ela deve ter ouvido falar que, para encerrar a luta política, é preciso ter muito peito.

Negócio é o seguinte: essa moça italiana não entendeu bem o espírito da coisa.

### MUITA FROUXIDÃO

Enquanto uns têm muito peito, isto é, muita coragem, para enfrentar a luta política, outros são frouxos demais. Aqui na Câmara Municipal de Nova Iguaçu há vereadores que só são peitudos para uma luta física, mas demonstram uma terrível frouxidão para a luta política.

Não é de hoje, por exemplo, que a administração municipal comandada pelo Prefeito Paulo Leone tem sido acusada por causa das mais variadas desmandos. Algumas dessas acusações

podem ser consideradas leves. Outras são pesadíssimas. Mas certos vereadores (na realidade, a maioria) não têm tido peito para travar uma luta política contra o Prefeito, ou melhor, a favor da população iguaçuana. Esses vereadores não travam luta política a partir de acusações leves, muito menos a partir de acusações pesadíssimas. Por causa dessa omissão — ou dessa conivência — acabam sendo classificados como cúmplices dos delitos administrativos que eventualmente tenham sido cometidos.

Negócio é o seguinte: na política, quem nasce para ser frouxo nunca chega a ser peitudo.

### COISAS DA NEUSINHA

Neusinha Brizola, como cantora, ainda não conseguiu o estrelato. Mas é uma moça relativamente famosa por ser filha do Brizola. Como tantas outras mulheres, Neusinha tem tido muitos namorados depois de — também como tantas outras mulheres — não ter sido bem sucedida no casamento. Numa sociedade machista, como é a brasileira, assim como são tantas outras sociedades, os jornais não estão interessados em saber se o filho do Brizola tem namorado muito, mas páginas e mais páginas de jornais e revistas são gastas para contar histórias sobre a Neusinha.

Neusinha não tem papas na língua. Fala pelos cotovelos e sempre com uma franqueza chocante para certas pessoas. Diz que não gosta de fazer ginástica: "Minha ginástica é sexo e dança". Uma frase dessa é suficiente para que e pessoas hipocríticas (que fazem sexo de todas as maneiras e nem chegam a dançar) finjam estar escandalizadas com a Neusinha.

Mas Neusinha não fala só de sexo. Ela também fala assim: "Meu pai foi traído pelo povo, que foi massacrado, enganado. Meu pai não tem conta na Suíça".

Além de ser franca e sincera, Neusinha também tem lá suas contradições. Um dia ela disse: "Não ficaria nua para uma revista de homem porque não faço esse gênero de garota, sou baixinha, não sou bonita". Passado algum tempo, Neusinha falou assim: "Só porque fiz lipospiração e fiquei bonita, a "Playboy" me chamou para posar nua. Mas eu respondo: liguem para o meu pai".

Claro que o pessoal da revista não ligou pro Brizola. Que acabou, como pai e político, ficando numa situação delicada. Se ele concordasse com a exibição do corpo da filha numa revista, seria acusado de ser um pai relaxado. Se ele não concordasse (como não concordou) passaria a ser (como está sendo) acusado de ser um pai careta. E aquela velha história: se ficar o bicho come, se correr o bicho pega.



## Nossa Diocese

D. ADRIANO - BISPO DIOCESANO

### Nossa Fé

Fé supõe confiança, mas é muito mais do que confiança: Fé é sobretudo o abandono consciente convencido de quem é fraco, limitado, imperfeito Aquele que se revela como o Deus todo-poderoso e santo, que é sobretudo Pai na capacidade infinita de amar — Deus (cf. 1Jo 2, 16) — e, por causa do Amor; nos ama na paciência, no respeito, na compreensão.

Só tem Fé aquele que, apesar de sua riqueza interior, apesar dos seus talentos, apesar de sua experiência existencial, se sente fragil, limitado incapaz de enfrentar, por si mesmo os problemas e os desafios radicais de nossa vida e do nosso ser. Ao encontro dessa nossa "fraqueza" vem o Amor de Deus que se revela como o Amor infinito que tudo é e tudo pode, como o Amor que responde à nossa fraqueza sem nos ferir, sem nos humilhar, sem nos violentar. O orgulhoso, o auto-suficiente, o dono da verdade não se alça à dimensão profunda da Fé que é abandono humilde e confiança ao Amor do Pai.

A consciência de nossa fraqueza e em consequência disso, a procura de uma Força superior nos levariam a um transcendente vago, confuso que se tornaria talvez num "deus criado à nossa imagem e semelhança", se não tivesse havido da parte de Deus uma autorrevelação: Deus se revela a si mesmo aos homens. Isto aconteceu, na História, através dos patriarcas e profetas do Povo de Israel, o Povo escolhido por Deus para ser, no mundo, o portador da divina revelação. E quando chegou a plenitude dos tempos (Gál. 4,4) Deus "nos falou por meio de seu Filho, a quem constituiu herdeiro de todas as coisas e por quem, igualmente criou o mundo" (cf. Hebr. 1,2). Com Jesus Cristo, Filho de Deus, Deus e homem, encerra-se definitivamente o ciclo da auto-revelação de Deus na História. Jesus Cristo é a Palavra de Deus feita homem, palavra de Amor definitiva que se insere na História dos homens para responder, de maneira total e absoluta, a todas as nossas angústias existenciais. Jesus Cristo é a resposta de Deus, o "sim" de Deus, do Amor de Deus, às nossas fraquezas e limitações.

Compreendemos por que "transmitir a fé" é essencialmente anunciar Jesus Cristo como salvador e salvação da humanidade. Em Jesus Cristo se completa a autorrevelação de Deus e completa-se de uma maneira humana muito concreta e compreensível para todos nós. Paulo nos conserva um hino litúrgico em que se exprime com clareza a situação do Filho de Deus que assume no seio da puríssima Virgem Maria a nossa condição humana: "Tenham no seu íntimo aqueles mesmos sentimentos que foram os de Cristo Jesus: ele, existindo com natureza de Deus, não reteve para si, com clãme, o ser igual a Deus, mas esvaziou-se a si mesmo, tomando a natureza de escravo e fazendo-se semelhante aos homens; e sendo tido em conta de homem, humilhou-se ainda mais, feito até obediente até a morte, e morte de cruz. Por isto é que Deus o exaltou e lhe deu um nome que está acima de todo nome, para que ao nome de Jesus se dobre todo joelho, no céu na terra e abaixo da terra. E toda língua confesse, para glória de Deus Pai, Jesus Cristo é Senhor". (Fil. 2,5-11).

O objeto de nossa Fé que na concepção cristã já é graça sobrenatural, não é criação nossa, um Deus portanto criado à nossa imagem e semelhança. Não. O objeto de nossa Fé é o Deus vivo e verdadeiro que se revelou definitivamente à humanidade em Jesus Cristo. De tal sorte que Pedro encantado de Jesus, pode anunciar aos judeus, depois de Pentecostes: "Em nenhum outro se encontra a salvação; pois debaixo do céu não foi dado aos homens outro nome pelo qual possamos salvar-nos." (Atos 4,12).

### MOSAICO

• A reforma litúrgica no espírito do Vaticano II, procurou exprimir com mais cla-

reza que a festa de Pentecostes ou do Espírito Santo faz parte do ciclo pascal, está ligada intimamente à solenidade de Páscoa, da qual é o final e a coroação. Com a festa do Espírito Santo termina o tempo pascal. Retorna-se o tempo comum que foi interrompido pela Quaresma e pela Páscoa.

• A Solenidade do Espírito Santo, cinquenta dias depois da Ressurreição de Jesus (a palavra Pentecostes vem do grego e significa o "quinagésimo" dia depois de Páscoa), coroa a solenidade da Páscoa e, ao mesmo tempo faz a ligação trinitária do mistério do Cristo com o mistério da Igreja.

• Jesus Cristo não deixou orfãos (cf. Jo. 14, 15-26): do Pai mandou-nos o outro Paráclito para que ficasse eternamente com a sua Igreja, o Espírito de Verdade que o mundo não pode receber, porque não o vem nem o conhece, o Espírito Santo que nos ensinará todas as coisas e nos recordará tudo aquilo que Jesus nos ensinou.

• Ação dinâmica, ininterrupta, do Espírito Santo garante a fidelidade da Igreja à mensagem de Jesus Cristo; conserva a unidade da Igreja visível graças ao carisma de Pedro; fecunda e multiplica, atualiza e adapta o trabalho da Igreja segundo as necessidades dos tempos e lugares das pessoas e das instituições.

• Aviso importante: a solenidade do Corpo e do Sangue do Senhor — Corpo de Deus Corpus Christi — é transferida, segundo a orientação da CNBB, da quinta-feira, dia 18 de junho para o domingo seguinte, dia 21. De sorte que o dia 18 de junho não é mais dia santo de guarda e por isso não implica mais em obrigação de descanso e de celebração da S. Missa. Foram motivos de ordem pastoral que levaram a CNBB e os bispos a esta decisão. Enquanto a CNBB não obtém a licença de transferir definitivamente a solenidade do Corpo de Deus (o pedido à Santa Sé será enviado brevemente) para o domingo seguinte, como acontece faz alguns anos com as festas de Reis, Ascensão do Senhor, Assunção de N. Senhora festa de S. Pedro e S. Paulo — compete aos bispos diocesanos decidir o melhor, no interesse da Pastoral. Nossa diocese optou pela transferência da solenidade litúrgica e do dia santo para o domingo seguinte. Na Catedral haverá preleção do Santíssimo Sacramento às 16:00 hs. do domingo dia 21 e, no encerramento, S. Missa festiva como encerramento das celebrações.

• Neste sábado o bispo diocesano celebra a S. Missa de Crisma às 17:00 hs., na matriz de S. Sebastião, de Austin. E no domingo às 10:00 hs., solenidade do Espírito Santo, com Crisma, na Catedral às 10:00 horas.

• A todo o Povo de Deus que vive e sofre na Baixada Fluminense, de modo particular aos Agentes de Pastoral — padres, religiosos e leigos, — o bispo diocesano deseja feliz festa, com as graças do Espírito Santo para sua vida e seu ministério.

• No próximo dia 19, a partir das 9:00 hs., reúne-se em sessão ordinária, no Mosteiro de S. Bento (Rio) o Regional Leste I da CNBB.

• Magistério de João Paulo II (sermão proferido em Kevelaer, célebre santuário de Nossa Senhora na Alemanha 02-05-87): "Os verdadeiros centros da história do mundo e da salvação não são laboriosas e ativas capitais da política e da economia, do dinheiro e do poder terreno. Os fulcros autênticos da história devem ser procurados nos lugares silenciosos de oração dos homens. Aqui tem de modo particularmente fecunda a sua realização, o encontro do mundo terreno com o mundo ultraterreno e o encontro da Igreja peregrina na terra com a Igreja eterna e vitoriosa do céu. Acol, acontece algo que é maior e mais decisivo, para a vida e para a morte, do que nas grandes capitais, onde se está convencido de ter o controle dos tempos e de manejar o time da história do mundo."

## CORREIO DA LAVOURA

JORNAL FUNDADO A 22 DE MARÇO DE 1917 POR SILVINO DE AZEREDO  
REDACÇÃO E OFICINA: RUA LUIZA LAMBERT, 91 — TELEFONE 767-2725

EDITOR-CHEFE  
ROBINSON BELEM DE AZEREDO

DIRETOR-COMERCIAL  
GERSON BELEM DE AZEREDO

COLABORADORES: MANOEL FRANCO, ADEMAR MOSCOSO, ARTHUR CANTALICE, CELSO MARTINS, ENOCK CAVALCANTI E ARTHUR BARROCO

## BOLDRINK'S — Bar e Pizzaria

Rua Frutuoso Rangel, 279 — Tel.: 767-2048

UM NOVO PONTO DE ENCONTRO

Restaura —  
Lazanha —  
— Parmegiana

Especialidade à italiana  
Caneloni — Ravioli —

Temos serviço para viagem  
Ampla salão com ar condicionado  
Som ambiente  
Sorveteria

**SOM POLYVOX Delta**  
APARELHO DE SOM PARA AUTOCARRO, CAMIONETA, MOTOCICLETA, BICICLETA, CADEIRAS DE RODAS, AVIÃO, HELICOPTERO, ESCURTINHA, MOTOR DE AVIÃO, MOTOR DE HELICOPTERO, MOTOR DE BOMBA, MOTOR DE GERADOR, MOTOR DE MOTO, MOTOR DE MAQUINA, MOTOR DE OUTRO.

**TELE RÁDIO SERVICE**  
AV. NÍQUEIA 64, CENTRO COMERCIAL, RIO DE JANEIRO  
TEL: 767-3177

O Henê que vai ficar na sua cabeça

**HENÊ BEM**

PABX 767-4117 — TELEX 601.344

## Indicador Médico

HOSPITAIS — CLÍNICAS — MÉDICOS — DENTISTAS — SERVIÇO

### SUELI MEIRELLES ROSA

PSICÓLOGA — CRP — 05/11601

Orientação à gestante — Orientação vocacional  
Distúrbios de aprendizagem — Psicoterapia

Horário: Diariamente, das 8 às 19 horas  
Consultas com hora marcada — Tel.: 767-3325

AV. SANTOS DUMONT, 204/202 — CENTRO  
NOVA IGUAÇU-RJ

### Dra. ROSA MARIA FACURI RAPHAEL

PSICÓLOGA

PSICODIAGNÓSTICO E PSICOTERAPIA  
ORIENTAÇÃO DE GESTANTES E TERAPIA  
DE CASAIS

Hora marcada pelo telefone 767-5882  
De 2ª a 6ª-feira das 13 às 20 horas  
Convênios: BCO. DO BRASIL CABERJ e PATRONAL  
COLEGIO LEOPOLDO  
RUA PROF. PARIS, Nº 58 - NOVA IGUAÇU/RJ.

### DR. EDISON MATTOS

(Pos. Graduado em Cardiologia pela PUC)

DOENÇAS DO CORAÇÃO E VASOS  
CHECK-UP - ELETROCARDIOGRAFIA DINÂMICA

Consultório: Rua Barão de Tinguá, 633  
2ª, 3ª, 4ª e 6ª-feira das 14 às 18 hrs  
TELEFONES: 767-0133  
767-7041 (residência)

### ÓTICA ALEMÃ

(DETLING & CIA. LTDA.)

- ÓCULOS MODERNOS
- CONSERVOS
- OFICINA PRÓPRIA
- SERVIÇO RÁPIDO

AVIAMOS RECEITAS PARA O MESMO DIA

Rua Otávio Tarquino, 61 — Nova Iguaçu

### Dr. Milton Hermida Arcas

CRM 5238220-6

PSIQUIATRIA e PSICOTERAPIA

Terça a Sexta-feira, das 13 às 18 horas

Consult. Av. Gov. Amaral Peixoto, 271  
Sala 104 — Telefone: 768-3360

CONSULTAS COM HORA MARCADA

### ótica samoca

Aparelhos Auditivos - Lentes de Con-  
tato - Óculos - Pratas - Relógios e  
Artigos Para Presentes.  
Tudo Sobre VARILUX

Consertos em Geral - Filmes e Revelações

PRATAS - Preços especiais  
Para Revendedores

RUA OTÁVIO TARQUINO, 182  
TEL: 767-8932

N. IGUAÇU - CENTRO

### SERVIÇO ODONTOLÓGICO ESPECIALIZADO

Dr. IVAN FONSECA

ESPECIALIDADES ODONTOLÓGICAS

CRO/RJ — Nº 34

CGC Nº 28711547/001

CFO Nº 37

DIARIAMENTE DAS 8 AS 19 HORAS — RUA NELSON RAMOS, 721  
TELS.: 767-4874 E 767-9847 — NOVA IGUAÇU — ESTADO DO RIO

### CIRURGIA PLÁSTICA CIRURGIA ESTÉTICA & REPARADORA

Dr. JOSE MARIA DE AZEVEDO

Rua Francisco Melo, 74 — Nova Iguaçu, RJ. Tel.: 767-7543

LIPOASPIRAÇÃO

TERÇA-FEIRA E QUINTA-FEIRA,  
DAS 17:00 AS 19:00 HORAS.

## CARTA DO LEITOR

MAXABOMBA

Endereçada ao editor-chefe deste semanário, acusamos o recebimento de carta enviada pelo Sr. José Moreira da Silva (Rua Espumas 131/203 — Ilha do Governador), nos seguintes termos:

"Com os meus humildes e respeitos cumprimentos, queria pedir desculpas por lhe tomar um pouco do seu precioso tempo para, por meio desta, externar a minha grande satisfação ao ver publicado, com o destaque que lhe cabe pelo vosso conceituado jornal, de 9 do corrente mês, o artigo escrito pelo meu amigo Sr. Frederico Fernandes Pereira, com o título 'MAXABOMBA'.

Eu sou testemunha, em certa medida, do trabalho, persistência, tempo e dinheiro gastos, pelo meu amigo para poder chegar às conclusões expostas no artigo publicado, como seja a sua deslocação a Portugal, em altura, que eu lá me encontrava, para fazer consultas em bibliotecas pública e aqui no Rio de Janeiro igualmente o fez longamente.

Chegou mesmo a projetar uma deslocação a Angola, com o mesmo fim, do que foi dissuadido por mim, dados os riscos que podia correr por causa da guerrilha.

Em face do exposto, peço licença para expressar a V. Sa. e a toda a diretoria do vosso muito lido jornal a minha gratidão pela acolhida dispensada ao meu amigo, com votos de muita prosperidade. Agradecendo de antemão com pedido de desculpa pelo tempo tomado, mas subscrevo com estima e consideração. Atenciosamente, (a) — José Moreira da Silva".

### "CL" FILATÉLICO

ARTHUR BARROCO

ANO XXXVII — Nova Iguaçu, 6/VI/1987 — Nº 1.900  
RODADA Nº 1.900

Numa maravilhosa trajetória pelo emocionante e maravilhoso mundo dos selos, atinge sua rodada nº 1.900, a única coluna filatélica que é considerada uma "escola de filatelia".

Nesse período das "1.900", esta Coluna transformou leitores em amigos, e amigos em filatelistas para um jornal, atualmente é um fato que pode ser considerado normal, rotineiro, mas faz-lo "mil e novecentas vezes", é algo que merece um grande abraço e um reconhecimento enorme de todos aqueles que trabalham incansavelmente e diariamente pela grandeza da Filatelia brasileira", disse o professor Rubens Reis Kley.

E por falar em reconhecimento, queremos ressaltar e agradecer o apoio firme, decidido, da direção do CORREIO DA LAVOURA e de toda a sua magnífica equipe de trabalho, pela paciência demonstrada na confecção das crônicas nem sempre tecnicamente fáceis.

O selo postal é uma fração da história de sua época, e os filatelistas, testemunhas oculares dessa efeméride.

De 22 a 30 de junho de 1987, o Clube Filatélico de São Paulo estará realizando uma Exposição Filatélica, em comemoração ao 40º aniversário de sua fundação.

A Exposição, que será realizada no Centro Cultural São Paulo, à Rua Vergueiro, nº 1.000, será organizada pelo Clube Filatélico de São Paulo, com o co-patrocínio da ECT, FIFLISP, Comissão de Filatelia e Centro Cultural São Paulo.

Recebemos o nº 43 do JORNAL DO SELO, o único jornal filatélico editado no Brasil. É uma leitura digna de figurar na estante de qualquer filatelia. Sua assinatura para todo o Brasil custa C\$ 60,00 (sessenta cruzados), 12 números, e poderá ser solicitada à Rua da Assembleia, 35 — 3.º — grupo 303/4 — CEP 20.011 — Rio de Janeiro.

A Sociedade Filatélica Brasileira — a mais antiga do Brasil — (Av. Presidente Vargas, 590 — sala 817 — Rio de Janeiro), tem novo "timoneiro", o meu particular amigo, Dr. Armando Paiva (o elegante colunista filatélico da década de 50). O seu "vice" é o ilustre Wellington S. Monteiro. Tudo de bom para vocês e levem o "barco ao seu porto seguro".

Os nossos mais efusivos cumprimentos ao mestre Carlos Eduardo Capucio, digníssimo presidente da AMFITE — Associação Mineira de Filatelia Temática (Cx. postal, 91 — CEP 30.161 — Belo Horizonte-MG) pela publicação do ANUÁRIO 1987", uma novidade em termos de Brasil.

A filatelia temática está criando sólidas raízes em Minas Gerais.

Em 21 de outubro próximo — "DIA DA FILATELIA PAULISTA" — a Diretoria da "FEFFESP" já está em plena atividade na organização e promoção de um jantar festivo, o qual será realizado na cidade de São Paulo.

É o desejo da Diretoria que esta data seja comemorada anualmente e espera uma maciça adesão, seja das entidades filatélicas, de negociantes filatélicos e de filatelistas em geral com esposas. Desde já anote na sua agenda, e em breve daremos mais notícias sobre o evento.

PENSAMENTO DA SEMANA: — Fica sempre um pouco de perfume nas mãos de quem oferece rosas.

### VENDO

Ótima casa (Duplex) ao lado do Disco Gigante. Preço 600 mil à vista. Tel. 767-1274

### QUERO TRABALHAR

Rapaz formado em Patologia Clínica, com noções de inglês, datilógrafo, 22 anos, oferecere-se para trabalhar. Tel.: 767-8677.

SABADO, 06 E DOMINGO, 07.06.1987  
Falando de Educação Matemática

MARCELO DIAS BARROS  
O grupo de professores de Matemática de Nova Iguaçu, que se reuniu em um grupo de trabalho para discutir o ensino de Matemática, tem por objetivo a melhoria do ensino de Matemática. O grupo de professores de Matemática de Nova Iguaçu, que se reuniu em um grupo de trabalho para discutir o ensino de Matemática, tem por objetivo a melhoria do ensino de Matemática. O grupo de professores de Matemática de Nova Iguaçu, que se reuniu em um grupo de trabalho para discutir o ensino de Matemática, tem por objetivo a melhoria do ensino de Matemática.

O grupo de professores de Matemática de Nova Iguaçu, que se reuniu em um grupo de trabalho para discutir o ensino de Matemática, tem por objetivo a melhoria do ensino de Matemática. O grupo de professores de Matemática de Nova Iguaçu, que se reuniu em um grupo de trabalho para discutir o ensino de Matemática, tem por objetivo a melhoria do ensino de Matemática. O grupo de professores de Matemática de Nova Iguaçu, que se reuniu em um grupo de trabalho para discutir o ensino de Matemática, tem por objetivo a melhoria do ensino de Matemática.

Prof. Lucas Carlos Lira — CIEP Presidente Médici.  
Prof. Marcos Dias Barros — EE São João.  
Prof. Wilson Soares Martins — Instituto de Educação B. do Rio de Janeiro.

Roberto Cabral - SEGUROS  
SEGURO E PRESTAÇÃO DE SERVIÇO  
Av. Governador Amaral Peixoto, 477  
NOVA IGUAÇU - RIO DE JANEIRO

autopeças?  
VANDER ESTRELA FERRAZ ALMEIDA

### Falando de Educação Matemática

MARIZETE DIAS BARROS

Matemática? Educação matemática? Que é a diferença? O que é Matemática? O que é educação matemática? Estas perguntas são fruto de uma questão que vem mobilizando os profissionais da Área, em todos os níveis e em todo o país. Neste cenário, surge em Nova Iguaçu um grupo de professores dispostos a entrar nesta discussão pra valer.

Trata-se de um grupo de professores de Matemática, de 1.º e 2.º graus, que se reúne sistematicamente, uma vez por semana, já há algum tempo para estudo, análise e discussão do papel da Matemática no que se refere à Educação. O grupo formou-se a partir do curso Matemática através de materiais concretos, instalado no Instituto de Educação Rangel Pestana, em 1984. Lembramos aqui que esse curso funcionou inicialmente no Centro Interescolar João Luls do Nascimento, como parte de um projeto de formação de multiplicadores em Educação matemática do CECEI (Centro de Ciências), em convênio com a CAPES — Núcleo Nova Iguaçu, sob a coordenação do Prof. Luiz Antonio Garcia, e visava, como visa ainda hoje, à abertura de espaço para reflexão, troca de informações e experiências entre os professores de 1.º a 4.º séries e os de Matemática de 1.º e 2.º graus.

É um curso aberto, isto é, sem uma programação rígida a ser cumprida, que recomeça sempre a cada semestre com novos cursistas. Alguns desses cursistas, no semestre seguinte, tornam-se monitores e, em etapa posterior, multiplicadores. Neste processo, já temos atuando nestas funções alguns participantes.

Por ora, ficamos nestas colocações preliminares, apenas para situar a história do grupo, que se constitui exatamente desses monitores e/ou multiplicadores que resolveram se juntar para intensificar o estudo e a discussão em torno de tudo que se relacione com Educação e, especificamente, com Matemática.

O tema Educação Matemática gerou recentemente o Encontro Nacional de Educação Matemática na PUC de São Paulo, em fevereiro de 1987, que trouxe como principal resolução a decisão de se criar a Sociedade Brasileira de Educação de Matemática. Em consequência disto, estão acontecendo vários encontros menores, a nível estadual e a criação de regionais para implementação do Projeto.

O 2.º ENEM, previsto para janeiro de 1988, deverá se realizar em Maringá, Estado do Paraná.

É importante observar que a existência já de um grupo de estudo, como este, em Nova Iguaçu, propicia a criação no Município de uma destas regionais e isso nos interessa.

No 1.º ENEM, o grupo não teve uma maior participação. Esta ficou restrita à participação do Coordenador do Projeto, Prof. Luiz Antonio Garcia. No entanto, no de Maringá, já mais estruturado, é de nosso desejo participar mais ativamente. Assim, várias medidas estão sendo tomadas no sentido de que sejam contornadas as dificuldades de praxe, uma delas, naturalmente, a financeira (afinal, somos ou não somos professores?). Por estas e outras razões, estamos oferecendo vários trabalhos em forma de apostila, frutos de nossos encontros e que sairão em série e se destinam aos professores de 1.º a 4.º séries e aos professores de Matemática. A proposta é de uma Matemática repensada, abrangente e realmente direcionada para a Educação. A primeira edição deste trabalho tratará exclusivamente de Desafios Lógicos e deverá sair no mês de junho.

Para estabelecer contato com o grupo ou adquirir o material, os interessados poderão dirigir-se ao Instituto de Educação Rangel Pestana, rua 13 de Maio, centro de Nova Iguaçu, sala de Estudos Adicionais, às segundas-feiras, no horário de 16h às 17h, onde funciona o curso ou dirigir-se a qualquer dos membros do Grupo em seus locais de trabalho, indicados a seguir:

- Prof. Mariza Deia Laport Sanchez — E.E. Percy E. Crispim;
- Prof. Marizete Dias Barros — EE São João;
- Prof. Solange Vasquez — EE Raimundo Correia;
- Prof. Wilson Ramos Martins — Instituto de Educação Rangel Pestana;
- Prof. Luis Carlos Lira — CIEP Presidente Médici.

Podem ainda, se quiserem, ligar para o telefone 767-2693, todos os dias, de 11h às 13h ou somente aos sábados, no telefone 767-1880, para o Prof. Luis Carlos Lira.

### CARTA PARA IURI

MAURO REGO

Querido filho: hoje tu recebes a primeira carta, teu primeiro toque, embora o querido pai venha sempre te falando sobre a turma do tio Lázio, lá no IBC, que tem muita cordialidade, muita humanidade e bastante educação. Cara, nossa turma também é maneira, tem Luiz Caveira, tio Fleura, tio Bruce, tio Donato, tio Merath, primo BI, primo Vagão, Luizinho do Nanau e muitos outros, portanto, tenha cuidado, não vás perder seu tempo com baleias e falsidades. Tipos esquisitos continuam no comando, evite a burrice, vem aí muita tolce. O que vale são os livros, a certeza e coerência, salta fora e vem voar.

Não vai ter cinemateca com debates, muito som, cantor Jesse, Polidoro e Gabeira, grupos de teatro amador, Cláudio Moura, abertura de cabeça, um avanço, enfim, triunfaram os obturados que não lêem, que não sacam ou que só sacam em causa própria, acreditam no Cruzado, estão contra e a favor, Orra, meu!

Em nossa cidade, filho, no País, só triunfa a Inconsistência, não temos perspectiva para nada, a ordem pré-estabelecida arrasa qualquer lampejo de desenvolvimento e progresso, é o ganho em cima da miséria, do medo e da escravidão, a propaganda mentirosa, a ignorância destrói tudo, destrói Brizola, Prestes, Niemeyer, Heider Câmara, Paulo Freire, Vandré, Casaldáliga, Darcy, Talguara e todos mais. Analise e pense muito.

No País, no clube ou na cidade, o clima é só um, de frustração. No aniversário da tia Balabalim, papai e Caveira sentiram mal estar ao mesmo tempo, raparam fora, saíram a francesa, tem muito japonês, é só jogo de interesses e forçação de barra. Tua tia é bom caráter, porém inconsequente, não enxerga a viola, não cultiva os amigos.

E foi assim que Einstein descobriu a Relatividade, e tudo que era espírito passou a ser moralidade, como aliás, em qualquer sociedade.

Entendeu, filho de 10 anos? Você claro que sim! Eles claro que não! E aí eu caio fora, não vou viver a hora dos Miltons.

P. S.: Nas Montanhas Rochosas, em 1850, Touro Sentado para seu neto Gamo Ligeiro — «Pequeno grande homem, quando te vejo meu coração se eleva, como uma água.»

### Professores promovem assembleia neste sábado

Os mais ativos e militantes professores filiados ao CEP, núcleo de Nova Iguaçu, estão convidando seus colegas, vinculados à rede municipal e estadual, para a assembleia que será realizada hoje (sábado), a partir das 14 horas na sede do Instituto de Educação Rangel Pestana no centro desta cidade. A assembleia, segundo os professores que a convocam, tem como finalidade decidir os caminhos que a entidade deverá trilhar, já que a atual diretoria se demitiu.

Na convocação, os professores alegam que "diante do impasse criado e das reivindicações a nível estadual e municipal de todos os interessados em dar continuidade às lutas de 1986".

### CINEMA

**CINE IGUAÇU** — "Noites Ardentes em Dallas", com Hillary Summers e Raven Turner (sexo explícito). Censura 18 anos. "A maratona final", com Peter Strauss, Richard Lawson e Roger Mosley. Horário: 14,20 — 16,05 — 17,35 — 19,30 e 21 horas. Segunda-feira: "Os discípulos do dragão" (chineses), e "Lolra, bonita e safada", com Dirty Blonde (filme de sexo). Praça Antonia Flores Teixeira.

**CINE VERDE** — "Uma janelinha para o amor" (americano), com Maggie Smith, Denholm Elliot e Julian Sands. Censura: 10 anos. Horário: 14,30 — 16,40 — 18,50 e 21 horas. A seguir: dia 11 em lançamento nacional "Sexo frágil", Praça da Liberdade.

**CINE CENTER 1** — "Máquina mortífera" (americano), com Mel Gibson, Danny Glover e Michael Ryan. Censura: 14 anos. Horário: 14,20 — 16,30 — 18,40 e 21 horas. Segunda-feira: "Morrer mil vezes", com Jeff Bridges e Rossana Arquette. Iguaçu Center. Telefone 768-0768.

**CINE CENTER 2** — "Noite de arripados" (terror/americano), com Jason Lively, Steve Marshall e Jill Whitlow. Censura: 10 anos. Horário: 14,30 — 16,50 — 18,40 e 21 horas. Segunda-feira: "Betty blue", com Jean Hughes e Patricia Dalle. Telefone 768-0768.

**CINE CENTER 3** — "O túmulo do horror" (americano), com Thom Mathews, Jennifer Cooke e David Kargem. Censura: 14 anos. Horário: 14,40 — 15,30 — 17,20 — 19,10 e 21 horas. A seguir: "BRADOCK o super comando", com Chuck Norris. Iguaçu Center. Telefone 788-0768.

### Imobiliária & Administradora Mello Ltda.

ADMINISTRAÇÃO DE BENS

COMPRA E VENDA DE IMÓVEIS E TERRENOS

AV. GOV. AMARAL PEIXOTO, 427 — Sob. 233  
TEL. 767-0184 — NOVA IGUAÇU-RJ

### CIEP Bom Pastor aposta na democracia

Em sua trajetória, o CIEP Bom Pastor vem tentando paulatim sua conduta, como importante unidade da rede estadual de ensino, de modo a aperfeiçoar o relacionamento entre a escola e a comunidade, objetivando com isso a consolidação de um verdadeiro e irreversível processo democrático. Dentro desta perspectiva, a escola possibilitou que a comunidade assumisse o seu verdadeiro papel, no que diz respeito à sua gestão de forma organizada, através do Conselho Escola-Comunidade. Este Conselho, entre outras coisas, propôs, organizou e efetuou eleições diretas, das quais participaram todos os segmentos da escola e da comunidade e que, finalmente, elegeram o professor Rayson Nêacio em março último, para dirigir aquele CIEP.

Dando continuidade a este processo, a comunidade escolar resolveu organizar eleições para empomar todo o pessoal "extra-classe" (direção adjunta, coordenação de turno, equipe pedagógica etc.), estando o pleito marcado em dois turnos, sendo que o primeiro turno será no dia 16 de junho próximo, quando votarão todos os funcionários do CIEP.

Completamente instalada no CIEP, tanto pelo fato de existir uma sala especialmente para o Conselho Escola-Comunidade, quanto pela ocupação sistemática (de segunda a segunda) dos espaços físicos — tipo quadra, auditorio, pátio etc. — a comunidade assume hoje o seu verdadeiro papel, qual seja, o de decidir sobre os seus destinos.

Longe de ser uma escola estática, o CIEP Bom Pastor funciona ainda como importante centro cultural — escola praça etc. — na medida em que, efetivamente, este espaço físico (o CIEP) cumpre o seu fim de possibilitar estas alternativas e todas as outras que sejam do interesse da comunidade.

### DESESPERO

DILEAN B. Q. IZIDORO

Bem sei o que teus olhos me disseram  
Naquela nossa muda despedida  
Pude ouvir os apelos que fizeram  
Querendo adiar tua saída

Em vão foi impedir o desespero  
Que disfarçado num sorriso triste  
Ia nos tomando por inteiro  
Naquela instante que partiste

Era o mesmo que tirar de uma criança  
O doce, o brinquedo preferido  
Sem querer deixar uma esperança

Então senti o quanto me querias  
Quando notei enternecida  
Que com teus olhos me prendias.

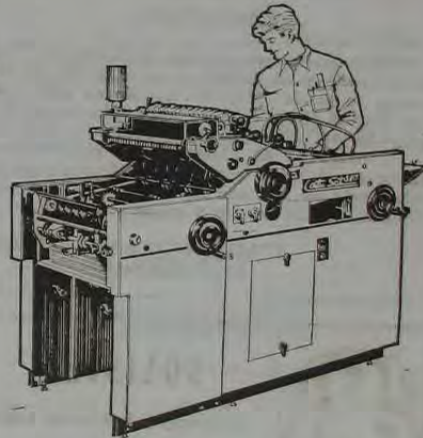

### QUALIDADE EM SERVIÇOS TIPOGRÁFICOS E EM OFF-SET

TIPOGRAFIA **São Sebastião**  
HORIVAL F. DA SILVA PINTO

**Lucimoni**  
ARTES GRÁFICAS LUCIMONI LTDA.  
SERVIÇOS EM OFF-SET E TIPOGRAFIA

CHAME 767-7237

RUA BERNARDINO DE MELLO, 2179 - NOVA IGUAÇU - RJ

### autopeças?



VARIADO ESTOQUE PARA TODAS AS MARCAS

GONZALES & FILHOS LTDA.  
RUA DE SÃO JOÃO, 46 - CENTRO - N.I.  
TEL. 788-0027  
SERV. & AUTO PEÇAS LTDA.  
ESTR. DO ANJAL, 2940 - POSE, N.I.  
TEL. 788-8344

NB

Contabilidade Nelson Bornier Ltda.

ORGANIZAÇÃO DE EMPRESAS — ASSISTÊNCIA FISCAL E COMERCIAL — BALANÇOS ETC.

Escritório: Rua Prof. Veníza Corrêa Torres n.º 230  
1.º andar — Tel.: 767-1711/767-7621  
(SEDE PRÓPRIA)

**VENDE**  
Ótima casa (Duplex) de 120 m².  
Gigante. Preço 600 mil à vista. Tel. 767-2693.

**QUERO TRABALHAR**  
Rapidez formada em Paranaíba.  
Rapidez formada em Inácio de Carvalho.  
com experiência para trabalhar. Tel. 767-2693.



BALANCETE DA FESTA DE SAO JORGE, REALIZADA NOS DIAS 23 A 26 DE ABRIL DE 1987, NA PAROQUIA DE NOSSA SENHORA DE FATIMA E SAO JORGE

**RECEITA**

Lista de festeiros	42.903,65
Venda de flores, fitas e santinhos	42.760,00
Aluguel de barracas	50.000,00
Barraca do bacalhau	22.411,00
Barraca do cachorro-queite	7.591,00
Barraca de salgadinhos	9.027,00
Barraca dos jovens	8.311,00
Barraca de doces (Alice/Diva)	3.000,00
Barraca de doces finos (Rosinha)	4.080,00
Barraca de coelhinhos	5.530,00
Barraca da Ivete	7.152,00
Barraca da pescaria	4.634,00
Barraca da confraria	1.693,00
Angu à baiana	6.480,00
Singos	7.320,00
Doação p/obras da Igreja	1.049,00

**DESPESA**

Banda de música	3.000,00
Bebidas e refrigerantes	21.941,53
Fogos de artifício	10.000,00
Serviço de som - Mauro Cesar	1.200,00
Montagem e desmontagem de barracas	800,00
Compra de gelo	1.900,00
Confeção de faixas p/propaganda	2.300,00
Lojas Wilson - compra 2 tachos	6.300,00
Direitos autorais	380,00
Fitas de São Jorge	11.200,00
Despesas gerais	2.875,00
Outras despesas (barraca do bacalhau)	3.923,65
Gratificações	3.130,00

Total das despesas ..... 88.950,18

SALDO apurado, depositado no Banco ITAÚ Agência desta cidade ..... 154.941,47

223.891,65

Nova Iguaçu, 31 de maio de 1987

F/COMISSÃO DA FESTA DE SAO JORGE

JOSE MANOEL DA COSTA (Presidente) ANEZIO CHAMBARELLI (Tesoureiro)

VISTO:

Pe. PEDRO ALEXANDRE SOBRINHO (Pároco)

## Associação Comercial e Industrial de Nova Iguaçu

**COMUNICADO**

Comunicamos aos senhores portadores de Carteira Funcional da ACINI, como autônomo de imprensa na gestão 1985/1987, quando da publicação da "Revista Novo Tempo", através do Sr. Ivo Figueiredo, que as mesmas ficam canceladas.

Convocamos os interessados a comparecerem em nossa sede social, para a renovação das mesmas, informando que elas não significam, ou jamais significaram, vínculo empregatício com a entidade.

ITAMAR SERPA FERNANDES  
Presidente



## SOLISTER

Comércio e Indústria Ltda.

SABOES E VELAS

RUA GUADAJARA, 5018 - TELEFONES 767-0802 E 768-6607 - SANTA EUGENIA - NOVA IGUAÇU

## ALUGAM-SE AUTOMÓVEIS

Tratar pelo telefone  
767-3915



empresa santo antônio de mineração ltda

## JERRI - Administração e Contabilidade

Contabilidade - Assessoria Fiscal e Financeira - Legalização de firmas - Imposto de Renda - Seguros - Administração de empresas -

AV. GOVERNADOR AMARAL PEIXOTO, 151 - S/305 NOVA IGUAÇU-RJ - TELEFONE 768-3730

## Funerária São Salvador Ltda.

- MATRIZ -

RUA DOM WALMOR, 17º - NOVA IGUAÇU-RJ  
TELS.: 767-0529 E 767-0124

CONVENIOS: INPS, IPASE, Polícia Militar, Corpo de Bombeiros, Casas da Banha, Petrobrás, Ministério dos Transportes, Compactor, Pedreira Vigné S.A., Ministério do Exército, Concessionária dos serviços funerários dos cemitérios públicos de Nova Iguaçu

## Fábrica de Bebidas Drama Ltda.

REPRESENTANTES DO CRUSH E GRAPETE

Av. Abilio Augusto Tavora, 292/302  
Tels.: 767-7209 e 767-6648

Nova Iguaçu - Estado do Rio de Janeiro

## Linitron Serviços Eletrônicos Ltda.

ASSISTENCIA TECNICA AUTORIZADA SEMP - TOSHIBA

Especializada em: TV, Som, Vídeo K-7, Calculadoras Eletrônicas, Vídeo Games, Toshiba, Sharp, Sanyo, Mitsubishi, National, Philco, Philips, Telefunken.

PEÇAS ORIGINAIS

Projetos, Instalação e Manutenção de Antenas coletivas

ESTR. PLINIO CASADO, 912 - LOJA - TEL. 768-2927 CALIFORNIA - N. IGUAÇU - EST. DO RIO

De 2ª a 6ª, das 9 às 10 horas  
LIGUE-SE NO LINHA DIRETA  
Fique por dentro de tudo que acontece em N. Iguaçu

## CONSTRULAR de Iguaçu Materiais de Construção Ltda.

PISOS - AZULEJOS - LOUÇAS SANITARIAS E FERRAGENS  
EUCATEX E DURATEX - CANALETES - CHAPAS - CALHAS  
CAIXA D'AGUA - ETERNIT E BRASILIT - CIMENTO  
MADEIRAS E FERRO

Av. Gov. Roberto Silveira, 1500 - Tel.: 767-2755  
Nova Iguaçu - Estado do Rio de Janeiro

## PEDRA BRITADA E DERIVADOS

ESCRITÓRIO CENTRAL E EXTRAÇÃO:  
AV. ABILIO AUGUSTO TAVORA, 3.793

PABX - 767-6116



## FAROL DAS TINTAS

VENDE SEMPRE POR MENOS

TINTAS, ÓLEOS E PINCEIS

ALVAIADES, GESSOS, COLAS E VERNIZES

TUDO PARA PINTURA

RUA QUINTINO BOCAIUVÁ, 53/55 - NOVA IGUAÇU  
TELEFONES: 767-8384 e 767-8388

## PARQUE DOS BRINQUEDOS

(PRAÇA DA LIBERDADE, 84)

## LOJAS PARQUE

(PRAÇA DA LIBERDADE, 38)

BRINQUEDOS NACIONAIS E ESTRANGEIROS - PAPELARIA ARTIGOS PARA PRESENTES

FONES: 767-7272 E 767-7849



## Célio Pinto Pereira

Despachante Oficial

Rua Dr. Athayde Pimenta de Moraes, 682 - Nova Iguaçu - RJ  
TELEFONES: 767-6465

LICENÇA DE CONSTRUÇÃO, LEGALIZAÇÕES JUNTO A PREFEITURA E CARTÓRIOS DOCUMENTOS PARA ESCRITURAS

## TIPOGRAFIA



## São Sebastião

IMPRESSOS EM GERAL

Cartões - Convites - Faturas - Duplicatas - Talões de Notas Fiscais - Impressos em Geral AGORA COM SERVIÇOS EM OFF-SET Rua Bernardino de Mello, 2175 - Centro - N. Iguaçu Telefone 767-7237

## HELIO CORREDEIRA, SEBASTIAO CORREDEIRA E ROBERTO CORREDEIRA (ADVOGADOS)

Causas Cíveis, Criminais e Trabalhistas

Administração de Imóveis

Rua Onix, 53 - Loja - Tel.: 796-2781 - Mesquita

SABADO, 06 E DOMINGO, 07.06.1987

# Info Infor

**PREVISÃO**  
Previsão para o dia 06 e 07 de junho de 1987. O tempo será parcialmente nublado com chuvas e ventos moderados. Temperatura máxima: 28°C e mínima: 18°C.

**CONSELHO**  
Conselho de Saúde Pública - Nova Iguaçu. O Conselho de Saúde Pública de Nova Iguaçu, através de seu Presidente, Dr. Roberto Cordeiro, informa que o dia 06 de junho de 1987 será o dia da vacinação contra a febre tifoide. A vacinação será realizada em todas as escolas e creches da cidade.

**PREVISÃO**  
Previsão para o dia 07 de junho de 1987. O tempo será parcialmente nublado com chuvas e ventos moderados. Temperatura máxima: 28°C e mínima: 18°C.

**PREVISÃO**  
Previsão para o dia 08 de junho de 1987. O tempo será parcialmente nublado com chuvas e ventos moderados. Temperatura máxima: 28°C e mínima: 18°C.

**DESTAQUE GRANDE RIO**  
Marcado para o dia 27 de julho (segunda-feira) no Hollywood Disco Club (que precisa trocar de entrada esta noite) aquela entrada do hall de entrada, a entrega do Destaque de promoção e da revista "Semana Ilustrada". Serão realizadas com sempre acontece com a SL, a festa do mês: uma noite de copos, jantar, bebidas e dança. Um jantar chique e uma noite de dança com o melhor da música.

**HOJE TEM SALGUEIRO**  
Festa de nova diretoria do Rotary Club Belford. O Rotary Club Belford realizou, no dia 05 de junho, uma noite de festa. Foi a festa do Rotary Club Belford, com a presença de muitos convidados. A noite foi muito agradável e contou com a presença de muitos convidados. A noite foi muito agradável e contou com a presença de muitos convidados.

**rodas de magnésio**

portantes, sólidas, garantindo abertura de rodas e durabilidade. Serviços para a manutenção das suas rodas magnéticas.

**SILCA**



# Irio Informal

## GORDON'S

• Funcionando a pleno vapor o mais novo Buffet da city "Gordon's" que tem no comando do barco a Cristina Fenna. Tudo para aniversários, casamentos, batizados e acontecimentos. Encomendas para bolo e salgadinhos. Tudo com muito capricho. Telefone: 767-2386. Anotem.

• Comandante do 20.º BPM Coronel Humberto Araújo da Fonseca será homenageado na Feijoada Samba & Mulatas do dia 13. Estive com e esta semana para um papo ligeiro. Ele com uma série de problemas para resolver: violência em grande escala na Baixada. Um eterno problema que ele aos poucos, com seu dinamismo, vai conseguindo dominar. Não é fácil. Todos precisam colaborar. Um problema social dos mais graves que assola nosso momento atual.

• Premiação dos Melhores de Maio/87 acontecendo no 20.º Batalhão, no dia 22. Manhã de festa seguida de coquetel.

• Muito bem escolhida a equipe que trabalha com o Deimo Simões em sua Delmo Flores da Travessa Mariano de Moura. Ademair, florista que tem em seu curriculum trabalhos no Iate Cube, Country Club Rio, Rio Palace Hotel, além de festas e banquetes para personalidades que já passaram pelo Rio. Florista nota dez. E ainda Lima, Salete, Chanceler, Ana Paula, Biba. Aplausos para todos!

## MANEQUINS

Tudo cuidado é pouco em desfiles de moda. Vocês sabem que o que a Boutique La Stravaganza mostrou na Nova Minião foi o mais correto, elegante e charmoso já visto por aqui até hoje. E por ter sido o primeiro da chique boutique de Eleny e Elenice Schiavini, os aplausos foram maiores ainda.

## BRAVA GENTE

Suzete Aquino passa bem para alegria dos seus amigos. Ela sofreu acidente de carro no último sábado. Pregou um susto em todos nós que gostamos dela. Mas agora, tudo sob controle. Ainda bem. • Anotem este nome: Maria Penha. Uma cantora de muito talento que ainda vai dar o que falar. Tem voz belíssima. Os daqui ainda não a conhecem, mas terão oportunidade de a aplaudirem. Volto ao assunto. • Madame Silicone foi vista entrando nas Casas Ivone para comprar um vestido roxo-batata. Era para um baile que ela vai esta semana. • Conhecidíssima dona do souete local estava exatamente assim num velório: calça tipo odaliscas roxa, blusa cinza, botas pretas impecáveis, luvas azul com strass nos cabelos. Isto às 10:30 hs da manhã. Pode tal coisa? Brega, perde... E ela se acha tão maravilhosa! • Com a "caixinha" aumentada para 10 mil mensais, os Judas Escariotes não vão deixar a peteca cair tão cedo. Deu para entender? Depois ou explique... • Madame Camburão em tempo de loucura; as fazendas de cacau do maridinho na Baía estão a ponto de serem tiradas pelo Governo. Descobriu-se que foram compradas com o dinheiro do povo. Chumbo grosso vem vindo. Cacaú? Pois sim.

## DESTAQUE GRANDE RIO

Marcado para o dia 27 de julho (segunda-feira, pois sim), no Hollywood Disco Club (que precisa trocar o tapete da entrada, está um lixo, aquela entrada do hall para o salão, cruzeiros, um pavor...), a entrega do Destaque Grande Rio 87, em seu nono ano de êxitos em altíssimos vãos. A promoção é da revista "Semana Ilustrada". Serão trezentos convidados como sempre acontece com a SI, bancando a noite em tempo de coquetel, jantar, bebidas, claro que dentro do mais fino e sofisticado atendimento da equipe La Dolce Vita. Um jantar chique e uma noite d'apetado, com os convites em procura dos maiores.

## HOJE TEM SALGUEIRO

rosse da nova diretoria do Rotary Club Belford Roxo acontecendo na noite de 29 de junho, nos salões do Rodéio... Cristina e Friedhelm Hahn receberam com categoria. Foi a festa do Rotary na Nova Minião, com desfile de Jean Mappin, show com Tom da Bahia (uma conhecida senhora da sociedade pegou o telefone e não desgrudou dos pés do coitado do rapaz...), Carlinhos Polydoro, Conjunto Os Favoritos do Samba e mais e mais... Aliás, Cristina está as voltas com uma ladra que roubou-lhe as jóias avulsadas em alguns milhões de cruzados. Ela já sabe quem foi que levou tudo. Muito amiga essa... Maria José Gouveia com modelitos arrasantes. A cada sábado ela aparece na Feijoada com uma roupa diferente e chique... Hoje é dia de Salgueiro. E uma bonita homenagem a Reynaldo Loy, Moacyr Deriquem, Paulo Varelli, a Presidente do Salgueiro, Elizabeth Nunes, e ao patrono, Waldomiro (Miro) Garcia. Começa às 13 horas e vai até às 19...

## NEW LONDON

• Está chiquíssima a loja "New London", na Avenida Santos Dumont, Walmes Áreas no comando. Vale ver. Chique toda a toda!

• Edinho comanda o Pagode do Calçadão em Belford Roxo, sempre no final de tarde; domingo, dia 14 começa o Festival de Pagode, com Bebeto de São João na jogada.

• Foi uma maravilha a festa de nova idade do Cléber Reis. Os amigos apareceram para os abraços.

• Os convites para a festa "Tropicalia 87", dia 30 de junho, sendo entregues. Apenas 300 convidados no esquema.

• Nilza Donni Paixão mudando definitivamente para Copacabana. Foi o que ela me disse esta semana.

• Café da manhã na casa de Ivone Pereira. Coçamos o papo em dia.

• E um alô pelo telefone para a doce Cátia Silva, que eu amo de paixão.

• Atmoecei com Julia Tardit Martins Pinto. Ela estava com visita: sua irmã Yolanda veio rever as antigas amigas da cidade.

## ROTAÇÃO

- 1 - Maria José Iglesias com o grupo de fôcos do Country em ritmo de jogo; Iara Torres Ennes, Ivone Pereira, Teresa e Janu Fernandes, Fernando Pimenta de Moraes e sua Shirley. E mais e mais.
- 2 - Casemiro e Cátia Silva pensando em mudar para o Rio, onde já têm um bonito apartamento em Copacabana. Somos vizinhos lá e nunca nos vimos, apenas por aqui.
- 3 - Festa junina da Casa da Amizade tem data certa: 21 de junho, no Sítio dos Coqueiros, da Rodeio.

## MEDALHA DE OURO

Com a apresentação dos colunistas Alberto Aquino, Jeetu Kurjak, Claudio Moura e Irio, do Destaque Grande Rio terá também outro momento significativo em 27 de julho: a entrega da Medalha de Ouro do Patrimônio Cultural de Nova Iguaçu, D. Francisco de Lemos Faria Pereira Coutinho, Bispo nascido aqui no Século XIX e que brilhou na Europa, na Universidade de Coimbra. Pedro Mário Nardelli será o agraciado deste ano.

Paranáfos: Deputado Federal Fábio Raunheitti, Abílio Távora e Itamar Serra Fernandes. Destaques Empresariais: Milton Urbach Monteiro (diretoria de Banco-Itaú), Narciso Gonçalves dos Santos (presidência de Sindicato) e Parque dos Grassóis (Investimento do Ano).

Destaque Especial: Dr. José Cardoso Távora  
Empresário Revelação de Nova Iguaçu: Rogério Abati  
Távora

Ensino Superior: SESNI - Sociedade de Ensino Superior de Nova Iguaçu  
Auditoria de Empresas: Nelson Bornier de Oliveira  
Medicina: Hospital Escola São José  
Gastronomia e Lazer: Manolo Martines e seu grupo  
Destaque Político: Antonio José Raunheitti  
Destaque Comunitário: Ernane Boldrin  
Seguros e Investimentos: Sa da Milton José e Jovacy Gonçalves

Gerência de Bancos: Antonio José Saviolli, Jorge Moraes, Luiz e Silva Alves e Edson Braga  
Moda Masculina: Rosalém

## TROPICALIA 87

O traje para o dia 30 de junho é de festa. Cada um com a produção que melhor lhe cair. Como é dia de samba e alegria e muito carnaval, recomenda-se roupas alegres e coloridas. Mas cada um pode vir como quiser, basta se sentir bem.

Os convites estão sendo entregues e são restritos. Quero colocar apenas as pessoas que têm a ver alguma coisa comigo, os amigos do coração, as pessoas que sempre me prestigiaram.

É isso aí.

## POIS É...

Apesar de alguns torcendo contra, ninguém mais segura a "Feijoada, Samba & Mulatas" das tardes de sábado. Contrato assinado pelos promotores do evento, vai até o dia 16 de dezembro. Depois, o verão e um novo esquema será feito. Até dezembro, muita coisa boa vai pintar com Escolas de Samba do Grupo I, destaques de fantasias, baianas e a beleza do samba de toda semana.

## Churrascaria RODEIO



APRESENTA:

TROPICALIA 87

Dia 30 de Junho de 1987, às 21 horas  
Atrações do mundo do samba  
Uma festa com sabor brasileiro

Promoção: IRIO WESCHENFELDER  
Informações: 767-4662 e 767-3982  
RODOVIA PRESIDENTE DUTRA, KM 14  
N. IGUAÇU - TELS.: 767-4662 E 767-3982

## HOLLYWOOD DISCO CLUB



NOVA MINIÃO apresenta:

Todos os sábados, a partir das 13 horas: feijoada, samba & mulatas.

Uma tarde agradável, com muito samba, pagode, mulatas e feijoada a vontade.

Promoção: Irio e Etevaldo

ROD. PRES. DUTRA, KM 14 - N. IGUAÇU-RJ  
TELEFONES: 767-3565 E 767-3012



## Móveis e artigos para escritório CURITIBA LTDA.

Material completo para escritório - Robinas - Fitras para máquinas - Móveis em geral - Cadeiras escolares - Máquinas de escrever e calcular

AVENIDA CARLOS MARQUES ROLO, 128 A 134  
AVENIDA CORONEL FRANCISCO SOARES, 47-A  
TELEFONE 767-2233 - NOVA IGUAÇU-RJ

## Boutique

### LA STRAVAGANZIA

A mais chique e sofisticada da cidade

RUA OTAVIO TARQUINIO, 209 - LOJA 202

TELEFONES 767-0074 E 767-3420

NOVA IGUAÇU - RIO DE JANEIRO

## rodas de magnésio

polimentos, soldas, desempeno  
abertura de rodas e parafusos  
serviços para o mesmo dia  
sob nova administração

**SILGAR POLIMENTOS**  
Rua Pinheiro, 314 - Califórnia - Nova Iguaçu - 767-5944

## Aulas Particulares de Inglês

(VIAGEM, CONCURSO, ETC.)

### Profa. LÚCIA QUARESMA

TELEFONE: 767-8363

"CURSO DE FORMAÇÃO DE SECRETARIO DE ESTABELECIMENTO DE 1.º E 2.º GRAUS"

AMBOS OS SEXOS • CURSO DE QUALIFICAÇÃO PROFSSIONAL • BASTA POSSUIR O 2.º GRAU • INSCREVA-SE JA • POUCAS VAGAS!

## CENTRO EDUCACIONAL DELTA-SEMENTINHA

PRAIA DO GALEÃO, 92 - TEL.: 393-1844  
GALEÃO - ILHA DO GOVERNADOR

## AMO NOVA IGUAÇU

Humphrey Guabiraba



PIZZAS - SALGADOS E DOCES FINOS

TRAV. MARIANO DE MOURA, 85  
NOVA IGUAÇU

FAROL DAS TINTAS  
VENDE SEMPRE POR MENOS  
TINTAS, ALGODÃO E PONTA  
ALFALACHE, GIZ, UZINA,  
VERANIZES  
TUDO PARA PINTAR  
CORRETIVO, PONTA, 53/55 - NOVA IGUAÇU  
TELEFONES: 767-3044 E 767-3045

PARQUE DOS BRINQUEDOS  
(PRAÇA DA LIBERDADE, 41)  
LOJAS PARQUE  
(PRAÇA DA LIBERDADE, 38)  
BRINQUEDOS NACIONAIS E  
ESTRANGEIROS - PAPELARIA  
ARTIGOS PARA PRESENTES  
FONES: 767-7372 E 767-7340

Célio Pinto Pereira  
IMPRESSÃO ALICHA  
Rua Dr. Abayde Pinheiro de Moraes, 652 - Nova Iguaçu - RJ  
TELEFONE: 767-7227

CADEIA DE CONSTRUÇÃO, LEGALIZAÇÕES  
PARA A PREFEITURA E CARTORIOS  
DOCUMENTOS PARA ESCRITURAS

TIPOGRAFIA

**São Sebastião**  
IMPRESSOS EM GERAL  
- Convites - Faturas - Duplicatas -  
- Notas Fiscais - Impressos em Geral  
ORA COM SERVIÇOS EM OFF-SET  
Fernandinho de Melo, 2175 - Centro - N. Iguaçu  
Telefone 767-7237

ALIO CORREDEIRA, SEBASTIÃO  
CORREDEIRA E ROBERTO CORREDEIRA  
(ADVOGADOS)  
Casos Cíveis, Criminais e Trabalhista  
Administração de Imóveis  
Oxks, 53 - Loja - Tel.: 767-2781 - Mesmo

is de Construção Ltda.  
CONSTRUTIVAS E FERRAGENS  
S - CHAPAS - CALHAS  
BRASIL - CIMENTO  
ERR  
1500 - Tel.: 767-2755  
do Rio de Janeiro  
767-6116

A E DERIVADOS  
CENTRAL E EXTRAÇÃO  
10 AGOSTO TAVORA, 3.782

## CORREIO DA LAVOURA

NOVA IGUAÇU (RJ) — ANO LXXXI SABADO, 06 E DOMINGO, 07.06.1987 N.º 3.653

ADEMAR MOSCOSO

### COPA INCENTIVO

Em virtude dos diversos problemas criados, em sua maioria por interesses alheios aos da Liga de Desportos de Nova Iguaçu, o fato é que esta entidade teve as suas atividades embargadas desde a eleição realizada em dezembro de 1986 — e que foi anulada. Agora, o delegado interventor, Altair Soares Pereira Junior, que está recebendo apoio do Sr. Altair Gomes (candidato à presidência da LDNI na chapa derrotada da eleição anulada) e do Sr. Mário Teixeira Reis (primeiro vice-presidente da chapa vencedora da referida eleição), bem como dos clubes, programou, para movimentar o futebol na Segunda Divisão, a Copa Incentivo, da qual tomarão parte o Vila São Luiz, EC Treze, Iguaçuano, Flamenguinho e Rocha Sobrinho (Chave A); Olinda, São Lourenço, Canarinho, Ouro Fino e EC Brasilerinho (Chave B). A Chave A será dirigida por Altair Gomes e a Chave B por Mário Reis. Três Fontes, Primavera e Ajax não puderam participar em face de problemas relacionados com documentação. A primeira rodada, que a princípio seria realizada no dia 14 do mês corrente, foi transferida para o dia 21, quando serão disputados os seguintes jogos: Chave A (homenagem ao desportista José Figueiredo da Cunha): Rocha Sobrinho x Vila São Luiz e EC Treze x Flamenguinho. Folga o Iguaçuano. Chave B (homenagem a José de Souza Teixeira): Olinda x Canarinho e São Lourenço x Ouro Fino. Folga o EC Brasilerinho. Dentro da programação, será disputado ainda, no final da competição, uma partida entre a Seleção A e a Seleção B. A Copa Incentivo, pela animação reinante, promete ser um ótimo aperitivo para a temporada de 87, na área oficial. Estamos torcendo para que isto aconteça, porque nem a Liga de Desportos de Nova Iguaçu nem o futebol iguaçuano merecem passar pelas dificuldades que estão passando no momento, vítimas de comentários desastrosos nas rodas esportivas do Rio de Janeiro.

### ANIVERSÁRIO DE DANDÃO

O veterano craque do futebol iguaçuano, Adivaldo da Silveira, o popular Dandão, aniversariou na última terça-feira, oportunidade em que recebeu inúmeras homenagens de seus amigos e parentes. Dandão, velho amigo e compadre, está na direção da Secretaria Municipal de Habitação e Trabalho.

### IGUAÇU BASQUETE CLUBE JOGA COM O TIJUCA NESTE SÁBADO

Hoje, sábado a partir das 18 horas, no ginásio da Rua Dr. Arino de Oliveira, o Iguaçu Basquete Clube vai receber a visita do Tijuca Tênis Clube, em partida válida pelo Campeonato Estadual de Basquetebol (categoria infanto-juvenil).

No último sábado, nas Laranjeiras (Rio de Janeiro), o IBC foi derrotado pelo five do Fluminense pela contagem de 127 a 63. Jogaram e marcaram para o IBC: Leonar, Ricardo (2), Zé Carlos (7) Marquinho (31), Marcelo (8), Luiz Marcelo (4), Luiz, Lauro (8) e André (2).

### FUTEBOL SOÇAITE MOVIMENTA O MUNICÍPIO

Bons campeonatos de futebol soçaite estão sendo realizados em todo o Município de Nova Iguaçu. Domingo passado, pelo Campeonato de Futebol Soçaite de Carmari (Troféu Aquilino Ferreira), o Náutico ficou com o título de campeão do primeiro turno, na Chave B? depois de derrotar a equipe do Abade pela contagem de 2 a 1, na decisão por pênaltis. Desse modo, o time do Náutico classificou-se para disputar o final juntamente com o Ferro Velho, campeão da Chave A.

No Campeonato de Futebol Soçaite do Sítio Paralela, situado no Parque São Vicente, o Espinho Negro sagrou-se campeão do primeiro turno ao derrotar a equipe Paralelo pela contagem de 3 a 0 — gols de Paulinho, Zinho e Elton. O Guerreiro ficou em segundo lugar (vice-campeão). O certame terá prosseguimento neste domingo com a realização dos jogos programados para a primeira rodada do segundo turno, a saber: Paralelo X Americano e Espinho Negro X Guarateiros.

**ESSA NOTÍCIA INTERESSA A DENTISTAS, MÉDICOS, HOSPITAIS E AO POVO EM GERAL.**

A MAIS COMPLETA LINHA DE ARTIGOS DENTÁRIOS, HOSPITALARES, E CIRÚRGICOS GRANDE VARIEDADE DE CINTAS ABDOMINAIS, FUNDAIS, PRODUTOS DR. SCHOLL (ORTOPÉDICOS) E AGORA PARA MELHOR ATENDER NOSSOS CLIENTES, TEMOS PEDICURE

FAÇA-NOS UMA VISITA E CONHEÇA OUTROS ARTIGOS

WE SPEAK ENGLISH - P.XIB 2264

DENTAL CIRÚRGICA NOVA ESPERANÇA LTDA. Tel. 767-7748

Av. Marechal Floriano Peixoto, 2.166 - N. Iguaçu.

## REFRIGERANTES NOVA IGUAÇU S.A.

Rodovia Presidente Dutra, km 184,8 - Nova Iguaçu - RJ. Rua Armando Sales, 5 - Comendador Soares - PBX 767.5116.

O seu Fabricante de Coca-Cola, Fanta e Tai.



### MESQUITA x BOTAFOGO VAI SACUDIR O LOUZADÃO

Sábado passado, em partida realizada na Ilha do Governador, o Mesquita derrotou a Portuguesa pela contagem de 3 a 2. Marcaram para o Mesquita: Manicera (2 gols) e Loyola. Este bom resultado deu alguma esperança ao alvinegro mesquitense, que se encontra ameaçado de descer

para a 2ª Divisão. Porém, com a vitória do América sobre o Americano, a situação do time iguaçuano piorou bastante.

Apesar de tudo, os jogadores do Mesquita estão motivados para o jogo deste domingo à tarde (15h15min), no Louzadão,

contra a equipe do Botafogo. Ananias, técnico do Mesquita deverá colocar em campo a mesma formação que iniciou a partida contra a Portuguesa, ou seja: Roberto Pereira; Luiz Fernando, Lazinho, Joel e Waldir; Manicera, Luiz Carlos e Denilson; Gilson, Loyola e Esquerdinha.

### NOVA CIDADE CONQUISTOU SUA PRIMEIRA VITÓRIA NO CAMPEONATO DA 2.ª DIVISÃO

Domingo passado, disputando o clássico da "lanterna" com a equipe do Siderantim (Barra Mansa), o Nova Cidade conquistou sua 1ª vitória no Campeonato Estadual da 2ª Divisão (categoria profissional) ao derrotar o time visitante pela contagem de 3 a 0. O encontro, válido pela 5ª

rodada do 1º turno, foi muito bom e revelou o time nilopolitano mais organizado em campo e mais efetivo nas conclusões.

Outro clube que representa a Baixada na competição, o Tomazinho, arrancou, em Teixeira de Castro, no último sábado, um em-

pate com o Bonsucesso sem abertura de contagem, resultado este que pode ser considerado muito bom. Neste domingo, pela 6ª rodada, o Tomazinho vai jogar em Barra Mansa com o Siderantim. O Nova Cidade, no Estádio Joaquim Flores, vai receber a visita do Rubro, de Araruama.

### HELÍOPOLIS EMPATOU COM O VASCO E VAI JOGAR COM O AMÉRICA NESTE DOMINGO

Na sequência dos seus preparativos para disputar o Campeonato Estadual da 3ª Divisão (categoria profissional), cujo início está marcado para o dia 14, o Heliópolis não saiu do zero

a zero no amistoso que realizou domingo passado, com um time misto do CR Vasco da Gama, no Estádio José de Alvarenga.

Neste domingo, no mesmo Estádio José de Alva-

renga, o Heliópolis vai enfrentar o quadro do América FC, do núcleo de Nova Iguaçu. Domingo passado, na categoria juvenil, o Heliópolis derrotou o time da Portuguesa

### ELMAR TRANSPORTES E TURISMO LIMITADA VALGAS TURISMO E TRANSPORTES LTDA.



EXCURSÕES \* TURISMO \* TRANSPORTES INDUSTRIAIS  
Rua Bahia, 135 — Km 19 — Rodovia Presidente Dutra — Posse  
Telefones: PBX - 767-2576 e 767-2577  
NOVA IGUAÇU — ESTADO DO RIO DE JANEIRO

### ATACADO E VAREJO

FORNECIMENTO A DROGARIAS, FARMÁCIAS, PERFUMARIAS ETC.

**DIMARCO - DISTRIBUIDORA MARCONDES LTDA.**  
PRODUTOS JOHNSON & JOHNSON

**MATRIZ**  
Rua 13 de Maio, 50/56  
Tel.: 767-2079

**FILIAL**  
Rua Luiz Sobral, 613  
Tel.: 767-4605

### MARKÃO - Cosméticos Ltda.

Avenida Marechal Floriano Peixoto, 1.790 — Tel. 767-9487  
Centro — Nova Iguaçu — Estado do Rio de Janeiro

### JUIZ TIRA O BRILHO DA VITÓRIA DO UNIAO DA PALHADA

Jogando domingo passado no campo do Palhada, a União da Palhada derrotou a equipe do Dola de Ouro FC, também do bairro Palhada, pela contagem de 3 a 1. Rato assinalou os três gols do União da Palhada.

O destaque da partida foi o árbitro mais conhecido como "Olho de Gato", que fez uma péssima arbitragem, a ponto de prejudicar decisivamente os dois times. Recebeu como prêmio uma estrondosa e permanente vaias das duas torcidas. O União de Palhada venceu com: Cabral; Barriga; Dito, Dinho e Lula; Miranda, Roberto e Feijão; Ney, Nestor (Tuaç) e Rato (Marcelo).

### Conta-gotas

A equipe do Queimados foi a vencedora do Campeonato de Pelada promovido pelo EC Caiobas. O conjunto do Marius ficou com o 2º lugar. O jogador Maurinho, do Amizade (3º lugar), foi o artilheiro e Sérgio, do Dominicana, foi o goleiro menos vazado. Neste domingo, para receber o troféu Altair Gomes, o Dominicana joga contra a seleção do certame.

O Queimados, domingo passado, derrotou o Treze pela contagem de 1 a 0, gol de André. O juvenil do alvinegro queimadense não jogou contra o Ferroviário, em virtude do estado do campo. Neste domingo o time joga em seu campo, pela manhã, com o Mirante. O EC Miguel Couto, outro clube que se prepara para o certame da 3ª Divisão Profissional, empatou em 1 a 1 com o Vila de Cava, no Estádio Joel Pereira.

O Torneio Treze de Junho, promoção da Secretaria Municipal de Turismo, Esporte e Lazer, que está marcado para o dia 14 de junho, no campo do 20º Batalhão da PM, será aberto com a realização de um jogo entre o Tremze Terra e uma equipe da Penha, na categoria miniquinha. O Torneio será dirigido pelo Capitão PM D'Ambrosio.

No jogo de abertura estará em disputa o Troféu Suellen Cristina, neto do companheiro Ademar Moscoso. O time da escolinha do Mesquita está participando do campeonato de escolinha que a Federação do Estado do Rio de Janeiro está promovendo, em disputa da Taça George Helal. O alvinegro joga neste domingo, pela manhã, com o Petropolitano, no campo deste último. O presidente da Associação dos Taifeiros da Armada (ATA), através de memorando interno, comunicou ao diretor geral de esportes da entidade, Antonio Aparecido de Oliveira, que o Conselho Deliberativo, por unanimidade concordou com a realização do quadrangular de sinuca — oficial e sinuquinha — dentro da programação do 28º aniversário de fundação da ATA, que será comemorado no próximo dia 2 de julho.

**CORREIO**  
SABADO, 06 DE JUNHO DE 1987  
População não su...  
aumento nas tarifa...

**Cópia da polícia anuncia combate ao 'esquadrão da morte' na Baixada**  
A partir do governo dia 23, toda a cúpula da Polícia Civil do Estado o estará liderada temporariamente por Fernando Figueiredo, para comandar as operações de combate à violência provocada pelos grupos de extermínio. A operação "Paz na Baixada" procura deturar as principais delinqüências das delegacias. O Secretário Marcos Heusi não alimentava a promessa de Moreira Franco, que afirmou durante o campanha acabar com a violência nos primeiros seis meses de governo. Uma trágica denúncia que o tempo se incumbiu de revelar.

**VIOLÊNCIA ANTIGA**  
(Antonio Grilo, pág. 2)