

Prefeito Paulo Leone explica aumento de 40% e inicia diálogo com a Câmara Municipal

Com o envio da mensagem concedendo aumento ao funcionalismo público municipal, que deverá ser encaminhada nesta quarta-feira, à Câmara Municipal, o Prefeito Paulo Leone dá início a um novo relacionamento, desta vez com o Legislativo, que o Executivo pretende convocar para uma reunião, em meados de abril, com todo o seu Secretariado.

O aumento dos vencimentos dos funcionários, que ficará em torno de 40%, é justificado pelo Prefeito, «tendo em vista — disse — a herança negativa que a minha administração recebeu do governo que me antecedeu». A Prefeitura, segundo Leone, não tem condições financeiras para arcar com um aumento maior, «sem que isso nos traga prejuízos irreversíveis» (Página 9 e editorial, na página 2).

Estacionamento no centro ocupa as calçadas da Av. Nilo Pecanha



É como se a Avenida Nilo Pecanha, no Centro de Nova Iguaçu, na extensão do chamado «terreno da Light», funcionasse como um local não-permitido para a passagem de pedestres. O problema do estacionamento de carros sobre as calçadas não é visto com seriedade pelas autoridades públicas. O pedestre fica obrigado a andar no meio da rua, sem opção, disputando palmo-a-palmo um lugar para transitar, no meio da rua, sob risco de atropelamento, numa competição desigual ao lado de carros, ônibus e caminhões, que geralmente trafegam em alta velocidade.

Procurador da Prefeitura é favorável à taxa de iluminação

Encarregado pelo Prefeito Paulo Leone para dar um parecer sobre a proposta do MAB, a favor da extinção da taxa de iluminação pública, o Procurador Municipal, José Frões Machado, é favorável à manutenção do tributo. O jurista tem prazo de 10 dias para encaminhar este parecer ao Procurador Geral, Sr. Milton Mauro, a quem caberá a palavra final sobre a questão.

O Sr. José Frões Machado acha que a comunidade deve se preocupar em cobrar, dos órgãos públicos, a efetiva execução dos serviços de iluminação pública, tendo em vista que a extinção da taxa irá reduzir ainda mais a fraca arrecadação da Prefeitura (Página 9).

MAB levou a Leone! Brizola reivindicações de Nova Iguaçu

O Movimento Amigos de Bairro de Nova Iguaçu encaminhou o «Programa Mínimo», reivindicando melhorias para a comunidade iguaçuana, ao Governador Leonel Brizola, na reunião de domingo, no Rio, com a Federação dos Amigos de Bairro do Estado (Famerj) (página 9)

Vice-presidente acha leviano noticiário sobre meningite (Página 8)

A destruição de São Bernardino



A Fazenda de São Bernardino foi registrada pelo fino traço do desenhista Mauro Lemos de Azeredo, antes da incêndio que a deixou parcialmente destruída na última terça-feira.

O CORREIO DA LAVOURA publicou, certa feita, uma entrevista com Althair Pimenta de Moraes. Sob o título «Salvem São Bernardino», o saudoso poeta e fino cronista, falando a Ney Alberto, terminava, afirmando o seguinte: «Gavazzi não abastardou a casa». Opinião (vale ressaltar aqui, por uma questão de inteira justiça), compartilhada pelo agrimensor e estudioso dos problemas iguaçuanos, Frederico Fernandes Pereira.

Temos, nestes anos todos, em sucessivas matérias, falado da importância da preservação, da restauração e da transformação de São Bernardino em monumento vivo da nossa história. Para o Prof. Ney Alberto, a despersonalização de Nova Iguaçu começou a partir da criminosa derrubada da antiga Prefeitura (na Av. Mal. Floriano), por obra e graça de um prefeitinho alheio aos nossos valores culturais e com a omissão, igualmente criminosa, no trato de São Bernardino — semi-destruída na última terça-feira por violento incêndio.

Enquanto os herdeiros de Giacomo Gavazzi foram os proprietários do imóvel, tombado pelo Serviço de Patrimônio Histórico e Artístico Nacional como «obra de arte», São Bernardino resistiu. A partir da desapropriação, na administração Lubanco, mal encaminhada, como diria Ney Alberto, o processo de destruição marcou o seu início, violentamente.

Durante toda a administração Ruy de Queiroz, enquanto a psicose da segurança tomava conta da Nação, São Bernardino, completamente abandonada,

não contava com vigilância alguma. Até as duas horas da madrugada de quarta-feira, o Prof. Ney Alberto acompanhou o trabalho dos bombeiros. O Secretário do Instituto Histórico e Geográfico de Nova Iguaçu, às vésperas de assumir a Coordenação de Assuntos Culturais da SEMEC, afirma, para tranquilizar a todos os iguaçuanos interessados na preservação do nosso mais importante patrimônio histórico, que São Bernardino ainda poderá ser salva. Só que a palavra «restauração» será acompanhada de outra, ou seja, da palavra «reconstrução» (em alguns trechos).

Antes do Carnaval (quando todo o madeirame, de pinho de riga, foi roubado), Ney Alberto solicitou, pessoalmente, à Secretaria Municipal de Serviços Públicos, dois vigias e reforçou a sugestão do desenhista Mauro Lemos de Azeredo.

O desinteresse pela História tem sido a amarga tônica deste País nestes últimos anos obscuros do autoritarismo. Como se desaparecesse um ente querido, Nova Iguaçu entrou na Semana Santa perdendo grande parte de sua memória. O incêndio criminoso, segundo observações das pessoas que estiveram no local, vem provar, mais uma vez, a incrível resistência do material empregado na construção de São Bernardino. A construção, de 1875, no estilo neoclássico, ainda pode (e deve) ser salva.

Lutemos todos, a patir deste trauma que marcou profundamente todas as pessoas que amam e querem bem a Nova Iguaçu, para salvar a nossa memória do esquecimento.

Vertical sidebar containing various advertisements and text fragments. Visible text includes 'LAVOURA', 'Temporada', 'CENI', 'ANIL', 'Turismo', 'BRASIL', 'FANTÁ', and 'Fabricante de Coca-Cola, Fanta e...'. There are also some handwritten notes at the top left.

INFORME GERAL

TREGUA OU GUERRA?

Sencelmente, o Presidente da República propôs uma trégua no belicoso relacionamento entre Governo e Oposição. Teoricamente, uma excelente proposta. Mas, conforme já disse alguém, na prática, a teoria é diferente.

Não é a primeira vez que o Presidente diz uma coisa e acontece outra bem diversa. Por ocasião do atentado terrorista à Ordem dos Advogados do Brasil (OAB), quando uma bomba matou uma funcionária da entidade (e no mesmo dia outra bomba explodiu na Câmara Municipal do Rio matando e cegando um cidadão), o Presidente da República afirmou que os terroristas seriam punidos. Ninguém foi punido. As mesmas e solenes afirmativas voltaram a ser feitas por ocasião do ferozmente fracassado atentado ao Riocentro e também ninguém foi punido, a não ser pelo chamado «castigo divino».

Agora, no mesmo momento em que o Presidente da República propôs trégua, foi declarada uma guerra federal aos moradores de três bairros iguaçuenses: Jardim Ideal, localizados em Belford Roxo. E quem decretou essa guerra foi o Departamento Nacional de Obras e Saneamento (DNOS), que, em outubro, um mês antes das eleições, iniciou as obras reclamadas pela população e que estão, agora, criminosamente paralisadas.

As obras (galerias de águas pluviais, rede de esgotos e colocação de 4 comportas), a cargo das empreiteiras Selveng e Civilian deveriam ser feitas no prazo de um ano, mas foram paralisadas no quinto mês. Agora, quando chove, as águas cobrem os buracos das obras, casas que nunca tinham sido inundadas são invadidas pelas águas. A população está em pânico, pois vasos sanitários transbordam, as ruas estão interditadas, nem ambulância pode passar. O Rio Sarapuí, agora, é uma espécie de agente da inimiga nessa guerra sem trégua.

Tudo indica que o Governo Federal, silenciosamente, decidiu guerrear o Governo do Estado do Rio de Janeiro. O DNOS age como um soldado dessa guerra. Um soldado, que, através da contaminação das águas polidas tenta matar adultos e crianças que moram no Jardim Gláucia, no Jardim Ideal e no Parque São Bento.

BANDITISMO

O Presidente dos Estados Unidos, Ronald Reagan, já colocou 19 milhões de dólares à disposição do Governo da Nicarágua para a derrubada do Governo da Nicarágua. Mas quantas escolas, quantas obras de saneamento, quantos hospitais poderiam ser feitos com 19 milhões de dólares?

Ronald Reagan foi artista de cinema. Outro dia mesmo, na TV, foi exibido um filme com Reagan no papel de bandido. Na vida real, ele também gosta de fazer esse papel.

VEREADOR MESSIÂNICO

O Vereador Pedro Ernesto (PDT) é membro da Igreja Messiânica. Ele garante que o Socialismo Moreno não entra em choque com os princípios messiânicos. E, para provar isso, Pedro Ernesto cita uma frase do livro «Aliança do Paraíso», que diz o seguinte: «Infelizmente, vivemos numa sociedade em que o povo é sempre a vítima».

Como o Socialismo Moreno, a Igreja Messiânica também deseja modificar essa sociedade.

TRABALHADORES BRAÇAS

Arnaldo Maldonado, Secretário de Administração da PMNI, informa: a Prefeitura vai publicar edital para contratar 300 (trezentos) trabalhadores braçais.

SECRETARIO DE SAÚDE

Muito entusiasmado com o seu trabalho, o Secretário Municipal de Saúde, Dr. Ricardo Fried, expôs seus planos aos membros do Rotary Club. Entre outras coisas, o Dr. Ricardo pretende instalar 20 minipostos de saúde, mas não há verba. O Rotary deu a ele um diploma de «Orador do Dia». Em vez de diploma, deveria ter dado verba.

AUDIÊNCIA PARA A BAIXADA

O Deputado Simão Sessim, de Nilópolis, foi recebido em audiência, dia 21, pelo Presidente Figueiredo. Além dos assuntos relativos à política, presume-se que os dois tenham tratado da cessão de recursos para a Baixada Fluminense.

UM LIXO DE COLETA

Em Nova Iguaçu a coleta do lixo é feita de uma forma sub-humana. Para a realização desse serviço, a Prefeitura dispõe de 10 caminhões e o consumo de gasolina é de sua responsabilidade. O contrato com a empresa «Koleta» se resume na cessão de cerca de 40 homens, divididos entre funcionários da limpeza (propriamente dita), motoristas, sem deixar de incluir os homens da «supervisão».

Da Tribuna da Câmara, o Vereador do PMDB, Bento Gonçalves, já denunciou a forma bárbara e desumana com que esse trabalho é desenvolvido. Segundo consta, é destinado um caminhão para uma equipe de 4 homens: um motorista (que não sai do carro), dois coletores e um fiscal, responsável pelo «bom andamento dos trabalhos». O que estareceu o parlamentar foi o fato de que os dois coletores são obrigados a realizar, a pé, correndo de um lado para o outro, todo o serviço de coleta e despejo do lixo nos caminhões. De uma forma alucinante, tentando acompanhar o ritmo do caminhão, que é imprimido com rapidez exagerada. Tudo sob o controle de um capataz (e que outra denominação poderia ter?), que os obriga a, diariamente, completar percurso que chega a mais de 45 quilômetros de extensão.

No Rio de Janeiro, esse mesmo serviço é realizado por seis homens! Um absurdo que tenhamos de conviver, em Nova Iguaçu, com tamanha exploração; é vergonhoso tomarmos conhecimento desses fatos e não denunciarmos, de uma forma vigorosa, essa infâmia. A Prefeitura de Nova Iguaçu, mesmo por uma questão de humanidade, precisa, com urgência, rever o contrato com essa empresa de coleta de lixo. Um ser humano não pode se submeter a tais sacrifícios, sem que nos envergonhemos disso.

É indigno, bárbaro e covarde o modo com que são tratados os homens que fazem a coleta do nosso lixo. A partir da denúncia do Vereador Bento Gonçalves, a cidade de Nova Iguaçu passa a cobrar uma posição do Prefeito ao verdadeiro escândalo, que é, na realidade, o verdadeiro lixo: a ganância de determinados empresários, que, ao visar apenas os seus gordos lucros, se esquecem dos mais fundamentais direitos do homem. Muitas vezes, com a convicência (ou omissão, não importa) das autoridades públicas.

Diretoria do CIESP agradece à Associação de Moradores

O Centro Integrado de Educação Especial «Castorina Faria Lima» (CIESP) é uma entidade que convive em inteira harmonia com a comunidade do bairro Monte Libano, onde está localizada, em especial com a Associação de Moradores daquela localidade, à qual ele só presta agradecimento, «pelo relevante apoio e solidariedade, com uma ação construtiva em relação à educação do excepcional».

Entidades de caráter social estarão isentas de alvará

Por sugestão do Secretário de Fazenda, Sr. Helvécio Alvin, o Prefeito Paulo Leone vai encaminhar mensagem à Câmara dos Vereadores, solicitando seja extinta a taxa referente ao pagamento dos «alvarás de funcionamento», cobrados às entidades que, comprovadamente, dedicam-se a atividades eminentemente de fundo social. A medida visa beneficiar, com isenção, os asilos, as associações de bairros, os sindicatos de classe, os orfanatos, etc.

BAZAR AMERICANO

FERRAGENS
ALUMINIOS-LOUÇAS
TINTAS-CRISTAIS
BRINQUEDOS
ARTIGO
PARA PRESENTES

ABÍLIO AUGUSTO PULSO
RUA MA. FLORIANO PEIXOTO
Nº2046-FONE 3068

“QUEBRA DE GÊLO”

Com a entrega da mensagem que concede aumento para o funcionalismo público municipal (que deve girar em torno de 40%) e o convite que será formulado, em caráter oficial, à Câmara dos Vereadores, convocando todos os parlamentares para um encontro com o seu Secretariado, o Prefeito Paulo Leone quebra um gelo, que já nsatisfazia grande parte da bancada oposicionista.

Este contato, que já se inicia a partir da próxima semana, era cobrado pelos parlamentares, inconformados com o fato de Leone ainda não ter dado o ar de sua graça, no plenário da Câmara. Os vereadores mais experientes, principalmente os pertencentes ao PDS, demonstram sinais de visível irritação — que, por sinal, tentam não deixar transparecer diante dos ataques sistemáticos que vêm recebendo de seus novos colegas do PDT, que, constantemente, soltam discursos bombásticos contra a administração passada. Isso os vem atingindo.

Cobrar uma posição mais efetiva do Prefeito Paulo Leone, ou seja, o envio de mensagens para serem discutidas, é a melhor fórmula encontrada pelos parlamentares — agora na oposição — de iniciar um contra-ataque, que chega até com um certo atraso.

Ainda na próxima semana, Paulo

Leone vai patrocinar um encontro com toda a bancada da Câmara, dando início a um começo de maior estreitamento na relação entre o Executivo e o Legislativo. Embora não estejam acostumados a esse tipo de encontro (em vista de o governo Ruy Queiroz nunca ter prestado contas de seu trabalho administrativo), os vereadores da oposição vão se regozijar com o fato de ouvir, de cada Secretário, o balanço de atividade da administração atual. Provavelmente, a reunião terá a duração de seis horas, segundo informação do próprio Leone.

A mensagem de aumento dos vencimentos do funcionalismo vai gerar protestos da oposição: o vereador Mário Marques talvez seja o primeiro, na fila de reclamações. Deve ser lembrado que o vereador pedessista, no dia da posse dos eleitos, destinou uma indicação ao plenário, solicitando aumento de salários na base de 100% (sic). Por esse motivo, aguarda-se uma queixa toda especial desse parlamentar, ao governo Leone. Tudo leva a crer que a situação dos servidores, em relação ao percentual de aumento, se iguale ao ocorrido no governo do Estado, onde Leonel Brizola viu sua mensagem de aumento — estipulado em 70% — rejeitada pelos deputados da oposição, que contrapropuzam 105%, dividido em parcelas.

Anuncie no

CORREIO DA LAVOURA

CORREIO DA LAVOURA

JORNAL FUNDADO A 22 DE MARÇO DE 1917 POR SILVINO DE AZEREDO

REDAÇÃO E OFICINA: R. LUIZA LAMBERT, 91 — TEL.: 767-2725

EDITOR-CHEFE

DIRETOR-COMERCIAL

ROBINSON BELEM DE AZEREDO LUIZ CARLOS EL-HUAIK DE MEDEIROS

COLABORADORES: JORGE BARENCO, MANOEL FRANCO, ARTHUR CANTALICE, ENOCK CALVALCANTI E ADEMAR MOSCOSO.

DISTRIBUIÇÃO: GERSON BELEM DE AZEREDO

PÁGINA 3

negócio é o seguri

Arthur Cantalice

Na semana de Natal, o comércio varejista sofreu um empacamento devido ao clima frio e à falta de chuva. O comércio varejista sofreu um empacamento devido ao clima frio e à falta de chuva. O comércio varejista sofreu um empacamento devido ao clima frio e à falta de chuva.

EVANIL Transporte e Turismo

EXCURSÕES

EVANIL Transporte e Turismo

negócio é o seguinte:

Arthur Cantalice

UM COLEGIO DISPUTADO

Na parede do prédio moderno e amplo, ainda está escrito Escola Estadual Milton Campos, mas já passou à condição de Colégio e no 2º grau (à noite) estão matriculados 373 alunos. Estive lá porque chegaram ao meu conhecimento amargos queixas contra o diretor do Colégio, Prof. Adalberto Freitas. Disse quem que ele faz pressão para arrecadar contribuições destinadas à Associação de Assistência aos Educandos, que ele é agressivo e que boa mesmo era a antiga diretora, Creuza Alarcão. Fui três vezes ao Colégio Milton Campos, localizado ali no Moquetá, na Rua Aimorés, esfaltada, pertinho do Centro de Formação. Não foi fácil encontrar o Prof. Adalberto Quando eu chegava ele tinha saído. Claro, ninguém vai pretender que o diretor permaneça no colégio desde a sua abertura (8 da manhã) ao fechamento (11 da noite). Ele tem uma equipe que faz funcionar o colégio muito bem. Além de ter uma boa equipe de professores, o Prof. Adalberto tem um colégio particular em Belford Roxo, que, naturalmente, ocupa boa parte de seu tempo e de suas preocupações. Qual é o empresário que não tem preocupações? Gostei muito do Colégio Milton Campos, que tem excelentes instalações, com biblioteca, oficinas de Artes Industriais, Técnicas Agrícolas, Educação Para o Lar, uma horta, uma quadra para vôlei e futebol de salão, um pequeno "playground", refeitório, etc. Conversei longamente com as professoras Lenice, Yara e Priscila, que me informaram ter triplicado o número de matrículas em relação ao ano passado (agora são 1077 alunos no total), que foi Adalberto quem criou o pré-escolar e o 2º grau. Depois de tanto esperar e de tantas idas e vindas, consegui falar com o diretor, um rapaz aparentemente calmo, de fala mansa e que desmentiu ter agredido uma senhora: "Ao contrário, eu é que quase fui agredido por ela". Desmentiu (como eu esperava) a existência de pressão para o pagamento de contribuições à Associação de Assistência aos Estudados. De fato, na parede do seu gabinete tem este aviso: "A Escola do Estado é um direito de todos. Não é obrigatório o pagamento de qualquer quantia em nossa escola. A contribuição para a AAE deve ser voluntária. a) Adalberto Freitas". O diretor me mostrou o balan-

ce da Associação de Assistência aos Educandos, que, por exemplo, Cr\$ 230.500,00 na melhoria do aparelhamento escolar e Cr\$ 168.675,50 em material escolar dado a alunos carentes e Cr\$ 36.691,00 em uniformes para os mesmos alunos. É pequena a verba originária das contribuições para a AAE segundo disse Adalberto. Para melhorar a situação são realizadas as festas Junina e da Primavera. Meu espaço é queno, já escrevo sem parágrafos para aproveitá-lo melhor, não dá para ocupá-lo só com o caso do Colégio Milton Campos. Mas dá para registrar minha conclusão sobre o assunto. É praticamente impossível que qualquer escola seja bem controlada exclusivamente pela Secretaria de Educação (que fica no Rio, na Rua do Passeio) ou pelo CREC, que, como é natural, também fica bem longe da maioria das escolas. A solução é fazer o controle através da comunidade, das associações de pais e mães de alunos, das associações de moradores. Por trás da campanha contra o Prof. Adalberto, que foi colocada lá a pedido do então Dep. Antônio Gaspar (foi o próprio Adalberto que me disse), há uma nítida disputa pelo cargo porque dirigir um colégio de excelentes instalações e bem localizado é algo de atraente. A Profa. Creuza Alarcão, que hoje está lá na longínqua Pavuna, que o diga. Uma pergunta final: é possível a um professor conciliar sua condição de diretor de um colégio estadual com sua situação de dono de um colégio particular? Espero receber cartas dos entendidos no assunto.

BRIZOLA ESTÁ CERTO

O Governador agiu de boa-fé com os deputados oposicionistas, mas na frente dele não fizeram nenhuma restrição ao projeto de aumento dos servidores e depois lançaram alguns torpedos. Disse Brizola, lá no Olaria: "Tenho tido muitas ilusões, muitos sonhos, mas estou bastante abalado. Vou prevenir meu espírito, daqui por diante. Esse tipo de politicagem não vai pegar. Agora, o Rio de Janeiro tem um Governador que vai para a TV, para o rádio, que fala à imprensa". Brizola está certo ao combater a politicagem. E mais certo ainda quando afirma: "Precisamos derrubar este modelo econômico que foi imposto ao País".

NOSSA DIOCESE Mensagem de Pascoa

Dom Adriano, bispo diocesano de N. Iguaçú

Na festa de Páscoa, que é o ponto culminante do ano litúrgico e nos recorda os acontecimentos máximos (para nossa visão cristã) da história da humanidade, concentramos os nossos olhares, os nossos pensamentos, os nossos desejos, as nossas esperanças naquele que é a pessoa de referência absoluta: Jesus Cristo. O mistério pascal que celebramos nos últimos dias da Semana Santa, começando na Quinta-Feira Santa, com a celebração da Ceia do Senhor e terminando com o domingo da Ressurreição, forma uma unidade salvífica: Cristo sofreu a morte da Cruz e ressuscitou. Neste ponto alto da vida de Jesus Cristo encontramos o ponto de referência para nossa vida de cristãos, no processo de nossa libertação pessoal e no processo de libertação que, através de nossa inserção apostólica, tentamos realizar na comunidade. Em nossa vida há sempre a marca da cruz. São sofrimentos de todos os tipos: insegurança, doença, dificuldades financeiras, decepções, trações, desânimos, frustrações, careças familiares, participação no sofrimento dos irmãos, nossas limitações, nossas fraquezas, nossos pecados. Nisto nos identificamos com Jesus Cristo, mártir da Sexta-Feira Santa. Mas apesar de tudo marcamos também a marca da Esperança. É esta Esperança de uma libertação definitiva, de uma felicidade definitiva nos é garantida graças à Ressurreição de Jesus Cristo. Sabemos que Cristo ressuscitou. Com ele ressuscitamos. É o que nos diz por exemplo, o Apóstolo S. Paulo: "Ele foi sacrificado por nossos pecados e ressuscitado para a nossa justificação" (Rom 4,25). "Tanto na vida como na morte pertencemos ao Senhor. Porque se Cristo morreu e ressuscitou, foi para reinar sobre os mortos como sobre os vivos" (Rom 14,9). "Se Cristo não ressuscitou, é sem valor a nossa Fé" (1 Cor 15, 17).

Na vida de nossa comunidade — pensamos na Baixada Fluminense, esta porção do Povo de Deus que nos foi confiada pelo amor do Pai — quanto sofrimentos marcando-a com a marca da Cruz. Pensamos na imensa população marginalizada, a quase totalidade de nosso Povo que vive à margem do processo social, sem voz nem vez, antes objeto do que sujeito de sua sorte; pensamos na insegurança em que vivemos, ameaçados por todos os tipos de violência, sem qualquer direito, sem defesa; pensamos na precariedade crônica das estruturas sociais: polícia, justiça, educação, saúde, leis trabalhistas, política, religião, etc.; pensamos na falta de perspectivas para as nossas crianças e para os nossos jovens que se educam, perguntamos, para quê?; pensamos na corrupção que se alastrou, como um câncer, por todo o organismo social; pensamos na violação crônica dos direitos humanos, por ex. no que diz respeito ao salário justo, ao emprego estável, à igualdade de todos os cidadãos perante a lei, etc. Pensamos em tudo isto. Poderíamos desanimar, desesperrar, recorrer a meios extremos de violência. Mas apesar desta terrível Sexta-Feira Santa que asmagra o Povo de Deus como esmagou Jesus Cristo, não podemos esquecer a força da graça e do amor do Pai, que, através da Cruz, leva-nos à Ressurreição. Jesus Cristo ressuscitou e assim dá garantias de ressurreição para o seu Povo sofrido e martirizado.

São colocações da Fé, bem sei. Mas aqui se prova justamente a nossa Fé. Nesta constante referência a Jesus Cristo e ao mistério pascal é que se decidem o conteúdo de nossa mensagem e os métodos de nossa atividade apostólica e de nossa inserção cristã. O mistério pascal é nosso ponto de referência. A pessoa de referência absoluta é Jesus Cristo. Neste sentido podemos dizer: Feliz Pascoa, meu irmão, minha irmã!

PALAVRAS DO SANTO PADRE JOÃO PAULO II

01 - Na Guatemala (06 de março 1983)

Esta nação foi várias vezes, ainda em tempos recentes, cenário de calamidades que semearam morte e destruição em muitos lares. E hoje continua a ser vítima do flagelo da luta entre irmãos que provoca tanto sofrimento. Em nome de todas as vítimas inocentes desejaria pedir que se mobilizassem todas as forças de boa vontade, para se conseguir a convivência pacífica social, fruto da justiça e de uma grande reconciliação dos espíritos. Desde já encorajo todos os esforços que se façam nesse sentido, associando-me aos objetivos indicados pela Conferência Episcopal da Guatemala no comunicado em preparação da minha visita (L'OOO, Romano, ed. port. de 20.03.83).

02 - Em Quezaltenango (Guatemala, 07 de março de 1983) aos grupos indígenas:

As vossas culturas indígenas são riqueza dos Povos, meios eficazes para transmitir a Fé, vivências da vossa relação com Deus, com os homens e com o mundo. Merecem, portanto, o máximo respeito, estima, simpatia e apoio por parte de toda a humanidade. Essas culturas, de fato, deixaram impressionantes monumentos — como os dos maias, astecas, incas e tantos outros — que ainda hoje contemplamos maravilhados. (ib).

A Igreja, porém, não só respeita e evangeliza os Povos e as culturas, mas tem sido defensora dos autênticos valores culturais de cada grupo étnico.

Também neste momento a Igreja conhece, queridos filhos, a marginalização que sofreis; as injustiças que suportais; as sérias dificuldades que tendes para defender as vossas terras e os vossos direitos; a frequente falta de respeito pelos vossos costumes e pelas vossas tradições.

Por isso, ao cumprir a sua obra de evangelização, ela quer estar junto de vós, e elevar a sua voz de condenação quando é violada a vossa dignidade de seres humanos e filhos de Deus; quer acompanhar-vos pacificamente como o exige o Evangelho, mas com decisão e energia, na obtenção do reconhecimento e da promoção da vossa dignidade e dos vossos direitos como pessoas.

Por esta razão, deste lugar e de forma solene, em nome da Igreja peço aos Governantes uma legislação que vos proteja de maneira eficaz dos abusos e vos proporcione o ambiente e os meios adequados para o vosso normal desenvolvimento. (ib).

MOSAICO

● No Domingo de Ramos Dom Adriano presidiu o principal ato litúrgico que foi a bênção de Ramos, no estacionamento que fica atrás da Catedral, a procissão (encurtada por causa da chuva) e a celebração Eucarística na Catedral. Na mesma ocasião o bispo diocesano declarou oficialmente o início do Ano Santo em nossa diocese.

● No dia 27, Domingo de Ramos, Dom Adriano inaugurou o Centro Comunitário da comunidade de Nova Brasília, paróquia da Vila de Cava. Houve novena bem participada, preparando a inauguração. No domingo saiu a procissão do salão e final com a Santa Missa. Os festejos populares continuaram até às 11 horas da noite. A comunidade eclesial de Nova Brasília sente-se feliz com o seu Centro Comunitário e agradece às Irmãs de São José, responsáveis pela paróquia da Vila de Cava, todo o bem que têm feito ao Povo.

● Na Quinta-feira Santa houve a Celebração Eucarística, com a bênção dos Santos Óleos, às 9h na Catedral. Participaram da celebração, presidida pelo bispo diocesano, a grande maioria dos padres de nossa diocese. Também muito Povo.

● Na Quinta-Feira Santa, à tardinha, houve a Celebração Eucarística comemorativa da Ceia do Senhor e da instituição da Eucaristia e do Sacramento, com a cerimônia do lava-pés.

● Na Sexta-Feira Santa Dom Adriano fez a Via-Sacra com o Povo na Catedral. Na paróquia de N. Sta. da Conceição, em Belford Roxo, a partir das 9h houve uma celebração da Paixão e Morte de Jesus Cristo em praça pública. Na Catedral às 15h Dom Adriano presidiu as cerimônias comemorativas da Paixão e Morte de Jesus Cristo com o canto da Paixão.

● Neste sábado às 09h e às 18h haverá confissão comunitária na cripta da Catedral. Durante o dia haverá oportunidade de confissões individuais para os fiéis que assim quiserem. As 20h, em cerimônia presidida por Dom Adriano celebraremos a Vigília Pascal que é o ponto alto das cerimônias da Semana Santa e das celebrações do ano litúrgico.

● No Domingo de Páscoa as Santas na Catedral obedecem ao horário de costume. Com a Santa Missa das 18h, celebrada por Dom Adriano, encerra-se a celebração do Mistério Pascal em nossa Catedral.



REG. EMBRATUR 0700445005

EVANIL Transporte e Turismo

EXCURSÕES PARA QUALQUER PARTE DO BRASIL

RUA GOVERNADOR PORTELA, 1097 N. IGUAÇU TEL. 767-5354

EVANIL TRANSPORTES E TURISMO LTDA.
RUA FREDERICO DE CASTRO PEREIRA Nº 950 - KM. 14 RODOVIA PRES. DUTRA
TEL. 2675127 (PBX)

Divulgue o balanço de sua empresa no CORREIO DA LAVOURA

BRA DE GÉLO

Uma mensagem que funcionalismo deve girar em e que será for- todos os parla- nro com o seu Paulo Leone que satisfazia grande monista.

se vincle a partir rts cobrado pelos rados com o fa- ter dado o ar de Câmara. Os rientes, principal- an PDS, demons- ritação — que, por abar transporte e rtematários que têm os colegas do PDS, sóram discursos administração pas- tinguido.

da mais efetiva do ou seja, o envio de rem discutidas onrada pelos parla- a oposição — de im- que chega até

Uma semana, Paulo

CORREIO DA LAVOURA



Indicador Médico

HOSPITAIS — CLINICAS — MEDICOS — DENTISTAS — SERVIÇO

Clinica de Fraturas
Fisioterapia e Cirurgia Plástica
 Ortopedia — Traumatologia — Fisioterapia
 DR. ARNALDO BLUM — DR. SEBASTIAO HERCULANO — DR. ROBERTO ARRUDA — DR. J. S. GASPAR
 CONVENIOS: PETROBRAS — SENDAS — GOLDEN CROSS — UNIMED — FENCEF — TELERJ — COMPACTOR — CASERJ — B. BRASIL — FATIMA EMPRESARIAL — SUL AMERICA DE SEGUROS — COCA-COLA — EMBRATEL — CAPEMI — SUNAMAM — BEMGE.
 Rua Francisco Melo, 74 — Tel. 767-7543
 Horário de 2a. à sexta-feira 8 As 12h, 14 às 19h

HOMEOPATIA

CLINICA GERAL DE HOMEOPATIA E ENDOCRINOLOGIA (DIABETES, OBESIDADE, TIREOIDE, DISTURBIOS SEXUAIS)

EMAGRECIMENTO NATURAL
 Dr. José Geraldo R. Gonçalves

Horário: 2ª, 3ª e 5ª, das 9 às 12 e das 14 às 18
 Aos sábados: das 9 às 15 horas
 Tel. 767-9572 — Nova Iguaçu (RJ)
 Travessa Iboty, n° 30, sala 208 (Próximo ao Fórum)

Allanice Couto Mattos

PSICOLOGA DE CRIANÇAS E ADULTOS

CONSULTORIO: Rua Barão de Tingüá, 633, N. Iguaçu (Atrás da Casa de Saúde Nossa Senhora de Fátima)

HORARIO: 2ª, 4ª e 6ª-Feira, de 09 às 19 horas

CONSULTA COM HORA MARCADA

TELEFONES 767-0133 E 767-6240

RESIDENCIA: 767-7041

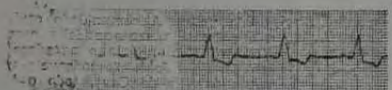

DR. EDISON MATTOS
 (Pós-Graduado em Cardiologia pela PUC)

DOENÇAS DO CORAÇÃO E VASOS
 CHECK-UP — ELETROCARDIOGRAFIA DINÂMICA

Consultório: Rua Barão de Tingüá, 633
 2ª, 3ª e 5ª-feira das 9 às 19h
 Telefones: 767-0133
 767-7041 residência

CIRURGIA PLÁSTICA CIRURGIA ESTÉTICA & REPARADORA

Dr. JOSÉ MARIA DE AZEVEDO
 Rua Francisco Melo, 74 — Nova Iguaçu RJ — Tel.: 767-7543

TERÇA-FEIRA E QUINTA-FEIRA
 DAS 17:00 AS 19:00 HORAS



Serviço Odontológico Especializado

DR. IVAN FONSECA
 ESPECIALIDADES ODONTOLÓGICAS

CRO/RJ — N.º 34

CGC N.º 28711547/001

CFD N.º 37

DIARIAMENTE, DAS 8 AS 19 HORAS — RUA NELSON RAMOS, 721 —
 TEL. 767-4674 e 767-9447 — N.ª VA IGUAÇU — ESTADO DO RJ

- COMPA
- MONTEPIO DA FAMÍLIA
- PATRONAL INPS
- FATIMA EMPRESARIAL
- INCRÁ
- UNIMED
- RIO CLÍNICAS

PNEUMOLOGIA (Doenças do Pulmão)

DR. JORGE TOGI

3a. e 5a. — Horário marcar pelo tel. 767-1153

FONOAUDIÓLOGA

THEREZINHA HERMIDA PINHEIRO

Consultas: 2a. e 5a.-feira, das 13 às 19 horas

Convênio c/ Ministério da Aeronáutica

PSICÓLOGA

CONCEIÇÃO CORREA DAS CHAGAS

Quarta e sexta — das 13 às 18 horas

Av. Marechal Floriano Peixoto, 2.190 — Sala 505
 Tel. 767-0396

DR. ALBERTO ERASMI PILOTO

GINECOLOGIA E CITOPATOLOGIA
 PREVENÇÃO DO CANCER

Tratamento das Enfermidades do Aparelho Genital Feminino

Atendimento com hora marcada. Diariamente, das 15 às 19 horas

Rua Onix n.º 7, Sobrado — Mesquita
 Telefones: 796-1246 e 767-1158

25 anos

• TRADIÇÃO E QUALIDADE ABSOLUTA EM:

SCHOLL COSMETIC PEDICURE

- Artigos dentários, médicos, cirúrgicos, ortopédicos e similares
- Botas e palmilhas p/ pés planos — Cadeiras de rodas e muletas
- Cintas especiais p/ operados e beleza
- Mel puro da fazenda

DENTAL CIRÚRGICA NOVA ESPERANÇA LTDA.

Av. Mal Floriano Peixoto, 2.166 — N. Iguaçu—RJ
 Tel.: 767-7746 — PXIE 6206

SHEILA MARIA MARINHO PEREIRA

(CIRURGIÁ DENTISTA)

CONSULTÓRIO — Rua Otávio Tarquino, 74 - Apt.º 607

Edifício Mercantbank
 Hora marcada — Tel. 767-3980

DRA. ROSA MARIA FACURI RAPHAEL (PSICÓLOGA)

PSICODIAGNÓSTICO E PSICOTERAPIA
 ORIENTAÇÃO DE GESTANTES E TERAPIA DE CASAIS
 Hora marcada pelo tel. 767-6982 — de 2ª a 5ª-feira das 13 às 20 horas

Convênios: BANCO DO BRASIL, CABERJ E PATRONAL

Ouvidos Nariz Garganta

CLINICA DE OTORRINO DE NOVA IGUAÇU

Tel.: 768-0318

DRS. AVELINO OTTONI
 CARLOS RAMOS
 DONALDO PELA-SO
 PEDRO SANTY

Horário: 2ª a 6ª das 9,09 às 19,30h
 Sáb.: 9,00 às 12,00 h
 Rua Bernardino Mello, 2429

Convênios: UNIMED, PATRONAL, GOLDEN CROSS, BANCO DO BRASIL, PETROBRAS, TELERJ, CABERJ, BNH, FUNCEF, BEMGE, ARSA, EMBRATEL



UNIMED
NOVA
IGUAÇU

SISTEMA NACIONAL DE SAÚDE

— Assistência Médica em Consultório particular
 — Contratos Coletivos e Individuais
 — Exames e Internações

RUA CORONEL FRANCISCO SOARES 46 - SALA 112
 TEL.: 767-0363

DR. LUCIANO N. RAMALHO JR.

CLÍNICA DE OLHOS

Comunica aos seus clientes e amigos, que a partir desta semana, já estará atendendo em seu novo endereço: Rua Otávio Tarquino, 59, sala 202 — End. Fanka, no horário das 9 às 12 e das 15 às 18hs. — Tel. 767-7521.

CLÍNICA DE OLHOS

Dr. Armando Ribeiro Filho

ÓCULOS, CIRURGIA E LENTES DE CONTATO

Horário: 2ª a 6ª-feira das 9 às 12 e 14 às 18 hs.

Sábados das 9 às 12 hs.
 Consultório: Rua Otávio Tarquino 59 - Apt.º 102 - Nova Iguaçu-RJ — Tel. 767-8488 - Térreo

CLÍNICA E CIRURGIA DOS OLHOS

CIRURGIA OCULAR — FAÇEMULSIFICAÇÃO
 CIRURGIA DA CATARATA COM IMPLANTE INTRA OCULAR

DR. AFONSO FATORELLI

Rua Gal. Rocca, 778 — Salas 806/9
 Tels. 268-2841 e 268-5777 — Tijuca-RJ
 (Atendimento com hora marcada)

HOSPITAL DE CLÍNICAS INFANTIL LTDA.

— CONSULTAS — INTERNAÇÕES — CENTRO DE HIDRATAÇÃO — NEBULIZAÇÕES — VACINAS
 — UNIDADE DE TRATAMENTO INTENSIVO (UTI)
 — CONVENIOS COM O INPS, BANCO DO BRASIL, UNIMED, INCRÁ, CAIXA ECONOMICA FEDERAL
 RUA PLÍNIO CASARDO, 515 — NOVA IGUAÇU
 TEL. 767-4701

CL-SERVIÇO
 ...
PARA CRIANÇAS
 ...
CLUBES
 ...
BARES E RESTAURANTES
 ...
A.S. Du
 ...
Fin
 ...
ou em 4
 ...

CL - SERVIÇO

ONIBUS PARA O INTERIOR

Saidas da rodoviária da Coderte — no final da Avenida Amatai Peixoto, próxima ao Viaduto Pe. João Musch.

NOVA IGUAÇU — PETROPOLIS (Viação Unica) — Passagem direta — Cr\$ 223,00. N. Iguaçu — Fábrika Nacional de Motares (FNM — Caxias) — Cr\$ 215,00. Seguro opcional de Cr\$ 10,30.

Saidas de N. Iguaçu (de 2ª a 6ª feira) — 4,45 — 5,30 — 6,15 — 7,00 — 7,45 — 8,45 — 9,30 — 10,15 — 11,00 — 12,00 — 13,00 — 14,00 — 15,00 — 16,30 — 17,30 — 18,30 — 20,15 — (sábados e domingos) — 5,15 (somente aos sábados) — 6,00 — 7,00 — 8,00 — 9,00 — 10,00 — 11,00 — 12,00 — 13,00 — 14,00 — 15,00 — 16,30 — 17,30 — 18,30 — 20,15.

NOVA IGUAÇU — PARACAMBI (Viação Pedro Antonio) — Passagem direta — Cr\$ 194. N. Iguaçu — Guandu — Cr\$ 94. N. Iguaçu — Cabral — Cr\$ 142.

Saidas de N. Iguaçu (de 2ª a domingo) — 5,15 — 5,45 — 6,15 — 6,50 — 7,30 — 8,00 — 8,35 — 9,10 — 9,50 — 10,50 — 11,20 — 11,50 — 12,10 — 12,50 — 13,40 — 14,25 — 15,00 — 15,55 — 16,10 — 17,30 — 18,00 — 18,30 — 19,00 — 19,30 — 20,10 — 21,10 — 22,30.

Para maiores informações: tel. 783-2708.

NOVA IGUAÇU — PATI DO ALFERES — Viação Pedro Antonio — Passagem direta — Cr\$ 510 + Cr\$ 10 (seguro opcional). N. Iguaçu — Japari — Cr\$ 222 + Cr\$ 6 (seguro opcional).

Saidas de N. Iguaçu (de 2ª a 6ª) — 6,10 — 7,00 — 8,00 — 10,00 — 12,00 — 13,00 — 14,00 — 15,30 — 17,00 — 18,00 — 19,30 — 21,30 — (aos sábados e domingos) — 6,10 — 7,00 — 8,00 — 10,00 — 12,30 — 13,00 — 14,00 — 15,00 — 16,00 — 17,00 — 17,30 — 18,15 — 19,00 — 20,10 — 22,00 horas.

Para maiores informações: tel. 783-2708.

NOVA IGUAÇU — TRES RIOS (Viação Progresso) — Passagem direta — Cr\$ 1.000. N. Iguaçu — Andrade Pinto — Cr\$ 833. N. Iguaçu — Vassouras — Cr\$ 632,00. N. Iguaçu — Barra do Piraí — Cr\$ 512 (Seguro opcional de Cr\$ 10,30).

Saidas (de 2ª a domingo) — 6,00 — 10,00 — 14,00 e 18,00 hs.

NOVA IGUAÇU — BARRA DO PIRAÍ (Viação Progresso) — Preço único — Cr\$ 512,00. (Seguro opcional de Cr\$ 10,30).

Saidas de N. Iguaçu (de 2ª a dom.) — 6,00 — 8,00 — 10,00 — 14,00 — 16,00 e 18 hs.

NOVA IGUAÇU — TERESOPOLIS (Viação Progresso) — Passagem direta — Cr\$ 571. N. Iguaçu — Guapi — Cr\$ 439,00. (Seguro opcional de Cr\$ 10,30).

Saidas de N. Iguaçu (de 2ª a dom.) — 8,30 e 17,30 hs. Telefone da Viação Progresso para maiores informações — 52-1952 (Três Rios) — Garagem: Av. Condessa do Rio Novo, 861.

NOVA IGUAÇU — VOLTA REDONDA (Via Barra Mansa) — Preço único — Cr\$ 587,00. Saidas de N. Iguaçu (de 2ª a domingo) — 4,30 (somente às 2hs) — 4,45 — 5,45 — 6,45 — 7,45 — 8,45 — 9,45 — 10,45 — 12,15 — 13,30 — 14,40 — 15,45 — 16,45 — 17,45 — 18,45 — 19,45 — 21,00 — 22 horas (somente aos domingos).

NOVA IGUAÇU — ANGRA DOS REIS (Empresa de Viação Angrense Ltda. — Eval) — Preço único — Cr\$ 793,00 + 9,00 (seguro opcional). Saidas de N. Iguaçu (de 2ª a domingo) — 6,15 — 10,15 — 14,15 e 18,15 ss.

NOVA IGUAÇU — CAMPOS (Viação 1001) — Passagem direta — Cr\$ 2.027. N. Iguaçu-Macacu — Cr\$ 595,00. N. Iguaçu — N. Fruburgo — Cr\$ 829. N. Iguaçu — Bom Jardim — Cr\$ 997. N. Iguaçu — Euclidelândia — Cr\$ 1.211. N. Iguaçu — Cantagalo — Cr\$ 1.117,00. N. Iguaçu — Itaocara — Cr\$ 1.488,00. N. Iguaçu — Via Cambiaseco — Cr\$ 1.617. N. Iguaçu — São Fidélis — Cr\$ 1.779,00.

Tempo completo de viagem: 9 horas. Para envio de malas: telefones 580-8083 e 580-8583.

Saidas do Nova Iguaçu (de 2ª a domingo) — 05,30 — 11,00 — 13,00 — 18,30 hs.

CULTOS RELIGIOSOS

IGREJA EVANGÉLICA ASSEMBLEIA DE DEUS — Av. Getúlio Moura, 1.116 — tel. 767-5041 — Escola dominical, das 8 às 10 hs. Culto de Evangelização das 19 às 21 hs.

IGREJA PRESBITERIANA — Rua Ataláde Pimenta de Moura, 245 — tel. 767-2012 — Escola dominical, a partir das 9 hs. Cultos de evangelização a partir das 18 hs.

IGREJA BATISTA CENTRAL DE NOVA IGUAÇU — Rua Antonio Nunes de Almeida 173 — tel. 767-5377 — Escola dominical, a partir das 9 hs. Culto de evangelização às 20 hs.

IGREJA UNIVERSAL DO REINO DE DEUS — Av. Getúlio de Moura, 1.186 — Cultos de evangelização de 2ª a domingo, a partir das 9 horas da manhã — tel. 767-4088.

CATEDRAL DE SANTO ANTONIO DE JACUTINGA — Av. Marechal Floriano Peixoto, 2.262. Tel. 767-8570. 0722 — Missas dominicais a partir das 6 horas da manhã.

SERVIÇO PÚBLICO

PREFEITURA MUNICIPAL DE NOVA IGUAÇU — Rua Ataláde Pimenta de Moura s/n — telefone central: 767-5130. Secretaria de Serviços Públicos (Semsarp) — Estrada de Santa Rita, 1170 — Cobrex — tel. 767-5762.

Secretaria de Saúde e Bem Estar Social — R. Bernardino de Melo ass. Dr. Thibau — tel. 767-5214. Pronto Socorro Municipal da Fisabem — tel. 767-1028.

INAMPS (Instituto Nacional de Assistência Médica e Previdência Social). PAM-Nova Iguaçu — Código Especial 162 — tel. 767-2001 — 0564. Hospital da Posse — Estrada do Ambai — tel. 767-0171.

Diversão e lazer

CINEMA

CINE CENTER I — E.T. — As Aventuras do Extraterrestre na Terra (americano) — Um filme de Steven Spielberg. Com Dee Wallace, Peter Coyote. 13h40m, 16h, 18h20m, 20h40m (livre). Rua Marechal Floriano Peixoto, 1.480 — sobreloja.

CINE CENTER II — TRON — Uma Odisseia Eletrônica (americano) — Com Jeff Bridges, Cindy Morgan, Bruce Boxleitner. 13h, 15h, 17h, 19h, 21h (14 anos). Mesmo endereço do Center I.

CINE VERDE — O Rei dos Reis (Versão americana moderna da vida de Cristo) — Com Jeff Hunter, Rita Gam. 14h, 17h, 20h (livre). Praça da Liberdade. Telefone 767-7264.

CINE IGUAÇU — A Vida segue Igual (biografia do cantor Julio Iglesias). 14h30m, 17h40m, 21h (5 anos). No mesmo programa: «Jovens Destemidos» (gênero de filme do tipo «Kung-Fu») 16h30m, 19h50m (16 anos). Praça Antônia Flores Teixeira, em frente à Estação Ferroviária. Tel. 767-0249.

PARA CRIANÇAS

PARQUE DE DIVERSÕES — Roda gigante, chapéu-americano, tiro-ao-alvo. Na Praça Santos Dumont em frente ao Patronato de Nova Iguaçu, no Centro. Aberto a partir das 15 horas.

CLUBES

ESPORTE CLUBE IGUAÇU — Discoteca aos domingos, das 19 horas às 23 horas. Não sócios. Cr\$ 200,00. Tel. 767-1845.

IGUAÇU BASQUETE CLUB — Discoteca, das 19 às 23 horas. Não sócios: Cr\$ 200,00. Aos domingos. Tel. 767-6689.

BARES E RESTAURANTES

CHURRASCARIA RODEIO (Rodizio) — Rodovia Presidente Dutra, Km 14. Tel. 767-4662. Música ao vivo, sábados e domingos.

CHURRASCARIA MINUANO (Rodizio) — Rodovia Presidente Dutra, Km 14, pista de descida. Tel. 767-3009. Música ao vivo, sábado e domingo.

LA DOLCE VITA — Um restaurante discreto e acolhedor, especializado em massas. Seus pratos são os mais elogiados entre as pessoas que o frequentam. An-

o, funciona a «Hollywood Discoteq», com um bom sistema de som, que é sempre muito procurado pelos jovens, nos fins de semana. Rua Coronel Francisco Soares n.º 1528, à beira da Rodovia Presidente Dutra na altura do quilômetro 1. Tel. 767-3565.

TABERNA DO BACO — Um barzinho simpático e também acolhedor, todo em madeira, muito frequentado principalmente pelos jovens que gostam das má-drogadas. Nesse barzinho, pode-se tomar bons vinhos de barril, branco, tinto e rosé, e não falta uma cerveja Antártica sempre bem gelada. Como acompanhamento, o queijo tipo Provolone é o mais indicado. Avenida Marechal Floriano Peixoto n.º 1.554, ao lado do Iguaçu Center.

A CAMPONESA — Uma casa de shows, com uma frequência bastante diversificada, sempre com apresentação de música ao vivo nos fins-de-semana.

Todas as terças-feiras, se- restas com a apresentadora Leda Maria a partir das 11 horas. Rodovia Presidente Dutra na altura da entrada do Distrito de Quipimados, na pista de subida.

POLA BRANCA — Dispõe de um cardápio variado e é especializado em pizzas. Os pratos mais pedidos, no entanto, são a casquinha de sirl e a sopa de sirl. Para acompanhar um chape gelado da Skol (além das especializadas batidas de fruta natural) — Avenida Amara Peixoto 557.

RIT-BAT — Mais um barzinho simpático, onde se pode encontrar uma cerveja Bohemia, gelada e bem servida. Tira-postos variados: peixe, camarão, ra, moela carnaroca. Ideal para encontros informais e descontraídos. Rua Francisca Melo, 15 (Centro), logo depois do Banco Sul-Brasileiro.

WHISKERIA — Um ambiente honito à meia-luz, decorado com certa sofisticação e bom gosto. Ideal para um bate-papo íntimo e resguardado, vinhos nacionais e estrangeiros, dringues, cerveja, queijos e tira-postos. Travessa Thoty próximo ao Fórum Itabaiana.

BOLONHA — Um bar-restaurant especializado em comida italiana, com serviços para viagem: Caneloni, Ravioli, Lasanha, Inhoque, Parmeziana. Rua Bernardino de Mello, 2.095. Tel. 767-3367.

EDITAL DE CITAÇÃO, com o prazo de 30 (trinta) dias, na forma abaixo:

O Doutor **BERNARDO MOREIRA GARCEZ NETO**, M.M. Juiz de Direito da 1ª Vara Cível da Comarca de Nova Iguaçu, Estado do Rio de Janeiro, por nomeação e em exercício na forma da Lei, etc...

FAZ SABER, a todos que o presente edit al virem ou dese- conhecimento tiverem que, por este meio **CITA CARSL** — **INDUSTRIAS GRAFICAS CARLOS DA SILVA LTDA.** e **MAXIMO BALHEGO DA SILVA**, para ciência da presente ação ordinária de cobrança que **FORD — ADMINISTRAÇÃO E CONSORCIOS LTDA.** move contra **CARSIL — INDUS- TRIAS GRAFICAS CARLOS DA SILVA LTDA** e **MAXIMO BALHEGO DA SILVA**, fundamentada na forma do Item III do art. 762 do Código Civil, para cobrança do débito de Cr\$ 93.812,68 (noventa e três mil, oitocentas e doze cruzei- ras e sessenta e oito centavos), em razão do contrato celebra- do entre as partes, sendo fiadores e principais pagadores **CARLOS ARMANDO DA SILVA** e **MAXIMO BALHEGO DA SILVA**, pelo somatório de todas as contribuições mensais dos integrantes do grupo de consórcio, diante do que foram tam- bém requeridos todos os meios de produção de provas, bem como, que o pagamento deverá ser acrescido de juros de mora, custas processuais e honorários advocatícios. Fica também ciente no que determina o art.º 285 do C.P.C. «Não sendo contestada a ação se presumirão acertos pelo réu como verdadeiros os fatos articulados pelo autor». E, para que chegue ao conhecimento de todos e não possam no futuro alegar ignorância, se passou o presente edital em mais vias que será afixada no local de costume. O que cumpria-se obser- vada todas as formalidades legais. Dado e passado nesta ci- dade de Nova Iguaçu, Estado do Rio de Janeiro, aos vinte e quatro dias do mês de Junho do ano de mil novecentos e oitenta e dois. Eu Carmineo de Nigro, Escrivão o subscrovo.

BERNARDO MOREIRA GARCEZ NETO
JUIZ DE DIREITO (1-2)

DÁ GOSTO COMPRAR TUDO PARA O HOMEM DE BOM GOSTO!

Lojas Boldrim

TRAVESSA ROSINDA MARTINS, 50 A 54
NOVA IGUAÇU — ESTAD DO RIO

Regis Modas Uni-sex

CRISPIM ESTAQUIO RÉGIS DA CRUZ

CAMISAS E CALÇAS JEANS — US-TOP — GUARARAPES — HERING

O MELHOR PREÇO DA PRAÇA

Av. MARECHAL FLORIANO PEIXOTO, 2184 — TEL.: 767-8814 — CENTRO — N. IGUAÇU — RJ

CONSULTOR DE IMPOSTOS

- Imposto de Renda
- Transações imobiliárias
- Pessoa física e jurídica
- Orientação segura e atualizada

CONSIST - Contabilidade e Sistemas Ltda.

Rua Bernardino de Mello, 139, s/25
Tel.: 767-0413

José Simões (Jerri) e Mauro R. Rego

A. S. Duarte Ltda. Grande Promoção

Financiamento em 24 meses ou em 4 pagamentos mensais sem juros

Azulejos, pisos e material de construção em geral

Av. Gov. Amaral Peixoto, 715/729 - Tels.: 767-7868 e 767-7872

Ótica Ponte

Últimos lançamentos em óculos nacionais e importados

DISTRIBUIDOR EXCLUSIVO NA BAIXADA DOS AFAMADOS

APARELHOS PARA SURDEZ SIEMENS

Rua Otávio Tarquino, 43
Tel. 767-8073-N. Iguaçu-RJ

DRA. ROSA MARIA FACURI RAPHAEL (PSICÓLOGA)

PSICODIAGNÓSTICO E PSICOTERAPIA ORIENTADA DE GESTANTES E TERAPIA DE CASOS

Horário marcado pelo tel. 767-8892 — de 2ª a 6ª feira das 13 às 20 horas

Convênio: BANCO DO BRASIL, CABERJ E PATRONAL

Ouvidos Nariz Garganta

CLÍNICA DE OTORRINO NOVA IGUAÇU

DRS. AVELINO OTTONI CARLOS RAMOS DONALDO FELIPE PEDRO SANTY

Horário: 2ª a 6ª das 9h às 19h30 Sáb.: 9h às 12h

Rua Bernardino Mello, 342

Convênios: UNIMED, PATRONAL, GOLDEN CROSS, BANCO DO BRASIL, PETROBRAS, TELERJ, CABERJ, BNH, FUNCEP, BEMGE, ARSA, EMERATEL

UNIMED NOVA IGUAÇU

SISTEMA NACIONAL DE SAÚDE

Assistência Médica em Consultório particular — Contratos Coletivos e Individuais — Exames e Internações

RUA CORONEL FRANCISCO SOARES 46 - SALA 112 TEL.: 767-9583

DR. LUCIANO N. RAMALHO JR.

CLÍNICA DE OLHOS

Comunica aos seus clientes e amigos que a partir desta semana, já estará atendendo em seu novo endereço: Rua Otávio Tarquino, 59, sala 202 — End. Rank, no horário das 9 às 12 e das 15 às 18hs. — Tel. 767-7521.

CLÍNICA DE OLHOS

Dr. Armando Ribeiro Filho

ÓCULOS, CIRURGIA E LENTES DE CONTATO

Horário: 2ª a 6ª-Feira das 9 às 12 e 14 às 18h Sábados das 9 às 12 hs. Consultório: Rua Otávio Tarquino, 59 - Apr. 102 Nova Iguaçu-RJ Tel. 767-8488 - 767-8490

CLÍNICA E CIRURGIA DOS OLHOS

CIRURGIA OCULAR — FACOEMULSIFICAÇÃO — CIRURGIA DA CATARATA COM IMPLANTE INTRA OCULAR

DR. AFONSO FATORELLI

Rua Gal. Roca 78 - Sala 808/9 Tels. 288-2841 e 388-5777 — Zona RJ (Atendimento com hora marcada)

HOSPITAL DE CLÍNICA INFANTIL LTDA.

CONSULTAS — INTERNACIONAIS — NEONATOS — HIRATACAO — NEURÓLOGIA — OTOLOGIA — URLOGIA — UNIDADE DE TRANSPLANTE — UNIDADE DE TERAPIA INTENSIVA — UNIDADE DE CUIDADO INTENSIVO — UNIDADE DE CUIDADO SEMI-INTENSIVO — UNIDADE DE CUIDADO DE SUICIDA

TEL. 767-4700



CLASSIFICADOS

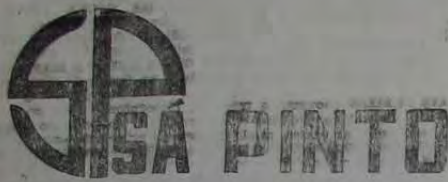

GISA PINTO
EMPREENHIMENTOS IMOBILIÁRIOS LTDA.
AV. MAL. FLORIANO PEIXOTO, 1.636 - Centro - Telefones: 767-3036 - 767-3771 - 767-4631 - 767-9341

VENDE-SE

APARTAMENTO - Financiamento aprovado, bom localizado, Rua Paris, n.º 36, C/2 quartos, sala, cozinha, banheiro, área e dep. de empregada. Completa vaga na garagem. Tratar tel.: 767-3036/4631. S.P.A.P. 0008.

Passa-se o melhor ponto de Nova Iguaçu, servindo para qualquer ramo de negócio - Contrato comercial 40.000 pessoas diárias na porta SP 0035 - 767-3036 - 767-4631

SÍTIO ao lado da Coca-Cola. Casa colonial e 4 quartos, sala, copa, cozinha, 2 banheiros social, lavanderia, casa para caseiro. Todo plantado

Sá PINTO

LANÇA NO BAIRRO DA LUZ

O que você esperava. Casas Coloniais. C/ 2 quartos c/ opção para 3, salão, copa-cozinha, banheiro área de serviço e banheiro de empregada, garagem e jardim. Financiamento garantido. Não perca a oportunidade de morar bem.

Trata Tel. 767-3036 e 767-4631.

com árvores frutíferas. Área total: 4.800 m². Tratar: 767-3036 - 767-4631. S.P.S. 0007.

Casa - Rua Santos Dumont, ótima residência estilo colonial c/ 4 quartos, sendo 1 suite, 2 salas, copa, cozinha, jardim de inverno, 2 banheiros, área e garagem e dep. de empregada. Tratar telefones: 767-3036 - 767-4631 - S.P.C. 0128.

APARTAMENTO - Você que procura um bom Apartamento procure a Sá Pinto. Temos os melhores Apartamentos, tanto do lado norte como também, do lado comercial. Tratar 767-3036 - 767-4631 - S.P.A.P. 0013.

ótica samoca

Aparelhos auditivos
Lentes de contato
Tudo sobre VARILUX
Consertos em geral
Filmes e Revelações

RUA OTÁVIO TARQUINO, 182
TEL: 767-8932
N. IGUAÇU - CENTRO

HÉLIO CORREDEIRA,
SEBASTIÃO CORREDEIRA
E ROBERTO CORREDEIRA
(ADVOGADOS)

Causas Cíveis, Criminais e Trabalhistas - Administração de Imóveis
Rua Onix, 53 - loja - tel. 796-2731 - Mesquita

IMPRESSOS EM GERAL

São Sebastião

TIPOGRAFIA

Rua Bernardino de Melo, 2175/77 - Tel. 767-1237

CARTÓRIO DO 11.º OFÍCIO

Darcilio Ayres Raunheitti

TABELAÇÃO E ESCRIVÃO
ESCRITURAS - CONTRATOS - FIRMAS - INVENTÁRIOS

Rua Getúlio Vargas, 56 - Tel. 767-5510 - N. Iguaçu

ORJUCO - MORETTI
CONTABILIDADE

Legalização de Firmas, Escrituras, Fluxos e Comercial - Imposto de Renda Física e Jurídica e demais serviços contábeis.

Oficina: Rua da Escola
Av. Gov. Amador Peixoto, 373 - 8004
Tel. 767-8550 - Nova Iguaçu - Estação 2ª 250

ÓTICA ALEMA

Óculos modernos
consertos
oficina própria
serviço rápido

AVIAMOS RECEITAS PARA O MESMO DIA

FAROL DAS TINTAS

Vende-se sempre por menos

TUDO PARA PINTURAS

Rua Quintino Bocaiuva, 53/55 - Tels. 767-8388 e 767-3384 - Nova Iguaçu - RJ

IMOBILIÁRIA E ADMINISTRADORA

MELLO LTDA.

- Administração de Bens -

Compra e venda de Imóveis e terrenos
Av. Gov. Amador Peixoto, 427 - sob. 233
Tel. 767-0184 - Nova Iguaçu - RJ

Registro de Títulos e Documentos

CARTÓRIO RODOLPHO QUARESMA - 8.º OFÍCIO

Registros Diversos - Escrituras - Contratos - Procurações - Firmas etc.
Rua Getúlio Vargas, 32 - Fone: 767-5506 - N. Iguaçu

FUNERÁRIA SÃO SALVADOR LTDA.

- MATRIZ -

Rua Dom Walmor, 179 - Nova Iguaçu - RJ
Tels. 767-0529 e 767-0124

- CONVENIOS -

INPS, IPASE, Polícia Militar, Corpo de Bombeiros, Casas da Bahia, Petrobrás, Ministério dos Transportes, Compactor, Pedreira Vigné S.A. e Ministério do Exército

Concessionária dos serviços funerários e administração dos cemitérios públicos de Nova Iguaçu

óticas JOIA

Óculos modernos
consertos serviço rápido
oficina própria

AVIAMOS RECEITAS PARA O MESMO DIA

Rua Quintino Bocaiuva, 43 - Fone: 2513 - Nova Iguaçu

CONTABILIDADE NELSON BORNIER LTDA.

Organização de Empresas - Assistência Fiscal e Comercial - Balanços etc.

Escritório: Rua Prof. Venâncio Correia Torres, n.º 230 - 30º andar
(SEDE PRÓPRIA)

Tels. 767-1747 - 767-7621 - Nova Iguaçu - RJ

Célio Pinto Pereira
despachante oficial

Rua Dr. Amadeu Pinheiro da Moraes, 692 - Nova Iguaçu - RJ
TELEFONE: 767-0433

LICENÇA DE CONSTRUÇÃO, LEGALIZAÇÕES JUNTO A PREFEITURA E CARTÓRIOS. DOC. PARA ESCRITURAS.

KAKO'S

Travessa Irene n. 9

Piscinas Porto Rico

Bombas - Filtros - Aspiradores - Escadas - Iluminação

Assistência técnica permanente

PISCINAS PORTO RICO em concreto e fibra

Orçamento sem compromisso

Construção - Projetos - Montagens - Instalação em geral

Faça-nos uma visita ou solicite nosso representante

AV. NILO PEÇANHA, 1167 - TEL. 768-0121
NOVA IGUAÇU - RJ

Roberto Cabral - SEGUROS
TRADIÇÃO DESDE 1937 - SUSEP 10.472

SEGURO DE EMPRESAS E PESSOAS

ISC - AV. GOVERNADOR AMARAL PEIXOTO, 427 - SOBRELHOJAS 210/212 - TELEFONE: 767-3514
NOVA IGUAÇU - RJ

Leia e assine o
Correio da Lavoura

PEDRA BRITADA E PÓ DE PEDRA

INDUSTRIAL VIGNÉ S.A.

Telefone - -PABX 767-4117 - TELEX 021 32334

Trio Inform
Feijoada

No Castelo de Lages, sábado, com a Jeff Thomas e sua madrinha...
Atenção: Uma mulher maravilhosa...
Dia 25 de abril, entrega de TROFÉU da revista "Semana Ilustrada".
JULIA TARDIT MARTINS PINTO ajudando "Evita" no sábado. Tam...
Teatro João Caetano. VERA (de br...
VARO MELLO. Preciso dizer que JU...
limentamento e o charme de sempre...
categoria, bonita e elegante.
ALBERTO AQUINO passou a con...
da simpática Rádio Solimões, de...
mente da sala... da técnica de ser...
tem ar refrigerado, e nem a presen...
vidados refrigerados diminui o ca...
nomes importantes. E muito bom...
SOMOS O SHOW. Sim, porque ALB...
Heróis
- Quem como foi o Eliseu? Herói Nov...
e Herói Fernando. Foi no momento de...
do Herói e Herói. Herói não um herói...
um amigo. Pois é.
- Herói Fone 1. Herói Fone 1. Herói...
- Herói Fone 1. Herói Fone 1. Herói...
- Herói Fone 1. Herói Fone 1. Herói...
Katilandy
SALÃO DE BELEZA
- UNIVER...
A beleza que você precisa...
para sua beleza. Faça...
Bazai No



Irírio Informal

As compras das finas Feijoada

Botei meus cavalinhos pra correr e descobri onde as finas da cidade estão fazendo comprinhas para casa. E no Disco, aquele que inaugurou há pouco tempo, ali perto do Terminal Rodoviário. Elas escolheram um dia especial — sábado. Chegam cedo, super amadas, maquiladas, algumas não, outras vão de cara duzida, maquiladas, algumas não, outras vão de cara duzida mesmo, sem pintura e sem nada em cima. Claro que as finas trazem as aias, arrumadeiras e cozinheiras. Não peiras junto, um verdadeiro séquito. Naturalmente, não tocam em nada, apenas vão mostrando com o dedinho indicador muito esmaltado. Maria (nome de empregada sempre é este) quero aquilo ali, quero aquilo lá. (e por aí a fora). No sábado passado aconteceu uma cena, digna de registro. Uma muito conhecida nossa, que se diz rica, mas que é uma pobre coitada, foi com o carro do marido às compras. Ela estava de camisola vermelha, bobs nos cabelitos, parecia uma verdadeira bruxa. Só faltou uma vassoura. A empregada saiu do carro e foi lá dentro comprar tudo o que a madame precisava. Levou um cheque em branco para pagar depois a conta no caixa. Minutos depois voltava muito sem graça e foi dizendo: *Madame, o moço do caixa falou que não aceita cheque seu, ele disse que o nome da senhora está numa lista negra e por isso não pode sair dando cheque por aí. Me diz uma coisa, lista negra não é aquilo que tem no seu vestido, aquele que a senhora emprestou de uma amiga para ir a uma festa e não devolveu até hoje?*

— Cala a boca imbecil, disse a madame, eu vou lá dentro e armo um escândalo agora. Vou rodar minha baiana e subir nas tamancas, eles vão ver com quem estão lidando. Sou uma mulher fina, o Jean Kuriak já me disse isso várias vezes.

Preciso dizer que ela foi até o caixa e o gerente apareceu, tossindo muito? As pessoas todas começaram a rir, ela se esquecera que estava de camisola, horrível e ridícula. Uma menininha chegou agarrada à mãe e gritou: *Mamãe, olha lá a Vovó Donaldá!*

A falsa rica saiu dali, sem as compras, emburrada e balançando a folha do cheque, com o qual não pôde pagar a conta.

Heróis

- 1 — Quem casou foi a Elisabeth Azevedo Novello e o Roberto Fernandes. Foi na residência dos pais dela, Rosa e Primo Novello. Eles são uns heróis, casar numa época dessas! Pois é.
- 2 — Agnaldo Flores & Decorações festeja idade nova em maio. Depois eu conto.
- Maria das Dores e Joaquim de Freitas estão em Nova Jerusalém. Foram até lá assistir a encenação da vida de Cristo.
- 4 — Sarah e Murilo Freitas Costa tiveram seu "Dia D". Foi uma cerimônia simples. Os papais e os amigos apareceram para os abraços ligeiros.
- 5 — O advogado Ronaldo Machado passeava tranquilamente por uma das ruas centrais da cidade quando uma voz gritou em alto e bom tom: *Paulo Francis, que prazer tê-lo em Nova Iguaçu. É uma honra para nós. Afinal, não é todo dia que se vê um Global por aqui.*
- 6 — Preciso dizer que o Dr. Ronaldo sorriu um sorriso amarelo e foi em frente? Vocês já notaram como eles são parecidos?

No Castelo da Lagoa, sábado, circulei na feijoada que acontece sempre por aquelas bandas. Almocei com o Jeff Thomas e sua madame. Em mesa em frente à cascata, Idy e Antenor Raunheitii, Valéria e Antonio José com o filhote, que, alheio a tudo, dormia seu sono tranquilo, uma vez que a *house* de Mr. Recarey é super refrigerada. A "aia" da Idy passou pela minha mesa: *Seu Irírio, a Dona Idy quer falar com o Senhor*. Lá fui eu. Falamos de tudo. Colocamos a vidinha em dia. Ela e sua "troupe" estão em temporada no Leblon, muito sol e praia.

• Charme anotado na edição de hoje: NILZA DONNI PAIXÃO. Uma mulher maravilha sempre e sempre.

• Atentem bem: uma separação vai acontecer por esses dias na city, envolvendo um casal tradicional da sociedade. Vai ser um tremendo auê. Lamento, os dois são meus amigos. Tudo por causa de uma terceira pessoa. O marido apaixonou-se por outro. O quê? Vocês acham que eu invento essas estórias? Vou contar tudo e dar nomes aos bois. Aguardem.

Badaláveis

Dia 25 de abril, entrega do TROFÉU GRANDE RIO, da revista "Semana Ilustrada".

• JULIA TARDIT MARTINS PINTO, e seu ARNALDO, aplaudindo "Evita", no sábado. Também na platéia do Teatro João Caetano, VERA (de branco, linda) e ALVARO MELLO. Preciso dizer que JULIA estava o deslumbramento e o charme de sempre? Uma mulher de categoria, bonita e elegante.

• ALBERTO AQUINO passou a comandar o programa da simpática Rádio Solimões, às terças-feiras, diretamente da sala... da técnica de som. O auditório não tem ar refrigerado, e nem a presença às vezes de convidados refrigerados diminui o calor. Ele sempre traz nomes importantes. É muito bom ouvir o excelente SOMOS O SHOW. Sim, porque ALBERTO é o show.

• Hoje, na Rodeio, show com o elenco da casa: Luth, o menino do baile, Giovanni e a cantora Fernanda.

• É boato a separação de um ex-prefeito e sua madame. Quase que dei a nota, que me foi passada por um amigo. Pois é.

POR FALAR NA HISTÓRIA

Sim,, os Três Mosqueteiros eram realmente três. O quarto era só para buscar socorro.

Quanto aos Quatro Cavaleiros do Apocalipse, eram na realidade quatro, mas na atual versão brasileira eles são apenas três. Aliás, bem conhecidos...

Katilandy

SALÃO DE BELEZA

— UNISSEX —

A beleza que você pediu a Deus está em nossas mãos. Faça-nos uma visita

RUA JOSÉ HIPOLITO DE OLIVEIRA, 62 — SALA 203 CENTRO — NOVA IGUAÇU — ESTADO DO RIO

Bazar Nove Ltda

(A loja que virou moda)

Artigos de presente e Artesanatos (Única em Nova Iguaçu)

Trav. Mariano de Moura, 9 - N. Iguaçu (Ao lado da Catedral)

INTERCLUBES

Não sobram dúvidas, a grande festa da temporada vai acontecer mais uma vez no dia 1º de maio, com o INTERCLUBES, com hora e vez no Country. Só assim acontece alguma coisa no Clube Privé da Colina, que anda pra lá de Marrakesch em promoções sociais, ou seja, não acontece nada.

Os lucros reverterão em benefício das obras de construção da Escola das Excepcionais e atividades ligadas à filantropia da Casa da Amizade.

CASAMENTO

Paulo César Santos não é personagem quase fixo desta coluna feste de pensar no ná dele, porque sabe levar tudo numa boa, no esportivo!, mas falou que vai casar com uma mulher de verdade. O moço não tomou a decisão e comentou: *Estou muito só, não amei ninguém mais e solteiro, mesmo de uma moça (moça quer dizer com horas vagas?). Quando feio em casamento, creio a sentir arrepios, emoções, me dá vontade de desamar e derramar lágrimas.*

Ele pediu os sais e teve um desmaio.

SEMANA SANTA

A cidade mais uma vez ficou vazia nessa Páscoa. Quem pôde, saiu para a serra, sítio e cidades serranas. Depois, ficar por aqui fazend...

do o quê? Não existe programação para tais dias...

ORQUIDEAS

O colunista Plácido Antonio e sua noivata, Zenaide Campos, resolveram juntar as sedas e os trapinhos de luxo. O casamento desta vez salientou, com uma amiga: *Quero uma cerimônia com todas as pompas e circunstâncias, muita gente chame. Não ras por toda parte. Já falei com o Agnaldo Flores, ele vai trazer orquídeas de São Paulo, vai ficar tudo um luxo. Ainda não decidi se casamos na Candelária ou na Terceira de Santa Marcella, Maria, na Lapa. Quero uma recepção para centenas de pessoas. Afinal, eu mereço!*

NOVA CASA

A mansão ainda reside o CIB do Brasil, Elma e Marçal, durante tantos anos. Mas, Marçal Flores, através de discrição, Evellon, fez chegar um bof na parte de cima, um ambiente novo e muito bom. Na parte de baixo, uma discoteca para todos os gostos, homens e mulheres de coração e aquele mistério de algumas rapazes e moças. Deixei...

• Muito bonito a SAMPA, que tem no comando as irmãs ROSA e AMÉLIA, na rua Shopping Sandas da Via Dutra. Foi até lá para uma visita leve, ver as modas no estômulo. Uma loja muito agradável.

• O que foi? Por que não fala mais naquela pizzaria? Esqueci ninguém famoso, tem parecido por lá.

Papo entrevistado na Whiskeria Vip do lado oriental:
"ANTIGAMENTE SE DIZIA NO BRASIL CARA FEIA PRÁ MIM É FOME. AGORA NÃO SE DIZ MAIS. PORQUE QUALQUER CARA É DE FOME..."

IRIO A. WESCHENFELDER

Viação Mirante Ltda.

EXCURSÕES E ESPECIAIS

RUA SEBASTIAO DE LACERDA, 494 — ZONZE

TEL.: 767-8466 — NOVA IGUAÇU — RJ.

Parque dos Brinquedos

(Praça da Liberdade, 84)

Lojas Parque

(Praça da Liberdade, 38)

BRINQUEDOS NACIONAIS E ESTRANGEIROS — PAPELARIA — ARTIGOS PARA PRESENTES

FONES: 767-7272 e 767-7849

Auto Viação

Vera Cruz Ltda.

ESTRADA RETIRO DA IMPRENSA 2325

NOVA IGUAÇU — ESTADO DO RIO.

kako's

Travessa Irene n. 9

CALÇA SHEVARA

MODELOS EUROPEUS E AMERICANOS
MODELA SEU CORPO COM ELEGANCIA

A VENDA NAS BOAS CASAS DO RAMO

Óticas JOIA

Órgãos modernos
consertos, limpeza, ajuste,
etc. própria

ATIVIDADES ESPECIAIS PARA O MÊS DE AGOSTO

CONTABILIDADE NELSON BORNIER LTDA

Organização de Empresas — Assistência Fiscal
Comercial — Balanço etc.

Escritório: Rua Prof. Venâncio Corrêa, 700
no 230 — 19º andar
(SEDE PRÓPRIA)
Tel.: 767-1337 - 767-7021 - Nova Iguaçu - RJ

Cálculo Pinto Pereira

LICENÇA DE CONSTRUÇÃO, LEGALIZAÇÕES
JUNTO A PREFEITURA E CARTORIOS,
DOC. PARA ESCRITURAS.

KAKO'S

Travessa Irene n. 9

Piscinas Porto Rico

Bombas — Filtros — Aspiradores —
Escadas — Iluminação
Assistência técnica permanente
PISCINAS PORTO RICO em
concreto e fibra
Orçamento sem compromisso
Construção — Projetos — Montagem —
Instalação em geral
Faça-nos uma visita ou solicite
nosso representante

AV. NILO PECANHA 1187 — TEL. 768-0121
NOVA IGUAÇU — RJ

Roberto Cabral - SEGUROS

SEC. DE AV. GOVERNADOR AMARAL PEIXOTO, 477 -
SOBRELOFAS 210/212 - TELEFONE: 767-3011
NOVA IGUAÇU - RJ

SEGURO DE EMPRESAS E PESSOAS

Leia e assine o
Correio da Lavoura

DE PEDRA

IGNESA

(021) 32331

Vice-presidente acha leve noticiário sobre meningite

UMA LEVIANDADE
A reação do vice-presidente da Câmara dos Vereadores de Nova Iguaçu, Luis Antonio Teixeira (PTB), em relação ao noticiário veiculado no Jornal de Hoje — que, na semana passada, dava conta da incidência de uma epidemia de meningite na cidade — foi de revolta e indignação.

Em vista dessas notícias, o Vereador Luis Antonio Teixeira procurou o CL e disse que se preocupou em ir ao Hospital São Sebastião, no Caju, o único estabelecimento médico no Estado dotado de aparelhagem visando o isolamento da doença, onde esteve pessoalmente com o seu diretor-geral, o médico Waldir Torres. Na ocasião,

ele lembra que o especialista demonstrou-lhe que não há necessidade de alarme. Para tranquilizá-lo, diante das notícias, o diretor do hospital informou que, em três meses, a entidade só constatou a incidência de 21 casos, todos oriundos de Nova Iguaçu. Em apenas dois casos, foi diagnosticada a meningite meningocócica, ou seja, aquela que é transmissível.

EXEMPLO DE CASA

Diante do noticiário sensacionalista, o Vereador Luis Antonio Teixeira viu-se na obrigação de esclarecer, pela imprensa, o que o Jornal de Hoje vinha de forma leviana, divulgando. O parlamentar petebista, pelo fato de, há um ano atrás, ter vivido momentos angustiantes e como-

ventes no convívio com a doença (sua filha, na época com seis meses de idade, contraíra-a e esteve à beira da morte), considerava-se um homem constantemente preocupado com o mal e confia plenamente no diagnóstico do diretor-geral do Hospital São Sebastião. Trata-se — assinalou Luis Antonio — de um médico competente, honesto e digno, que realiza um trabalho sério e atento. O tratamento dispensado por ele, no hospital, é comum a todos os pacientes, sem discriminações. Minha filha, hoje, é uma menina saudável, normal como toda a criança da sua idade. Graças a Deus, até o momento, não existe o perigo de um surto de meningite em Nova Iguaçu. Se houver, será o primeiro a denunciar — concluiu.

17 vereadores reclamam do barulho dos alto-falantes

A Câmara dos Vereadores não anda muito satisfeita com o som dos serviços de alto-falantes, no Centro de Nova Iguaçu, que funciona em quase toda a extensão das ruas Amaral Peixoto e Marechal Fico. Pelo menos esta é a opinião de 17 vereadores que assinaram requerimento dirigido ao Prefeito Paulo Leão, solicitando esclarecimentos a respeito.

O conteúdo desse requerimento se traduz em forma de duas perguntas: a) Qual o critério de permissividade adotado para o funcionamento

do Serviço de Alto-Falantes de Nova Iguaçu? e b) Que tipo de tributação é imposto aos proprietários da fiação que explora os referidos serviços?

POLUIÇÃO SONORA

Por iniciativa do Vereador Luis Antonio Teixeira (PTB), o requerimento é justificado pela falta de que o barulho provocado pelos alto-falantes, com músicas variadas e comerciais, torna insuportável andar no Centro da cidade, onde a poluição sonora alcan-

ça um dos mais altos índices do país.

O requerimento, dirigido ao Prefeito Paulo Leão, leva a assinatura dos seguintes vereadores: PTB — Luis Antonio Teixeira; PMDB — Hilton Neves, Bento Gonçalves, João Nascimento Jr. e José Mendonça; PDS — Arruda Câmara, Mauro Miguel, Jorge Lima e Sebastião Correia; PDT — Cláudio Islabio, Luciano Lagos, Jorge Barreto, Pedro Ernesto, Edson Lopes, Iran Lemos, Carlos Albuquerque e Edeno de Souza.

II Congresso da AMES será realizado em 17 de abril

Com o objetivo de eleger a nova diretoria para o período de 1983, será realizado, no dia 17 de abril, no Clube Municipal, no Rio, o II Congresso da Associação Metropolitana dos Estudantes Secundários (AMES). Segundo a vice-presidente da entidade — Sécilia Bixada — Alba Guimarães, os estudantes interessados em participar do

congresso, não precisam se preocupar com a questão de transporte, já que será formada uma caravana do ônibus. A Prefeitura, segundo a estudante Alba, vai promover a sessão de alguns carros, sendo que o acontecimento terá um caráter semimental e festivo, um contraponto entre todos os estudantes do Estado do Rio.

Conjunto da CHAB está no escuro e sem coleta de lixo

O Conjunto Habitacional da Cahab, no quilômetro 32 da antiga Estrada Rio-São Paulo, é um dos locais mais carenciados do município: os moradores reclamam do fato de pagarem taxa de iluminação pública, sem ter os benefícios desse serviço; a coleta de lixo praticamente não existe; a construção de um posto de saúde é impedida que, para um atendimento de urgência, não tenha de percorrer mais de 15 quilômetros e a falta de melhor gestão no sentido de fazer transferir ônibus da CPC, na região.

Letadas pela Associação dos Moradores do Conjunto que consideram os itens Iluminação Pública e Coleta de Lixo como prioritários sobre os demais. Segundo o presidente da Associação, Sr. Itáza Júnior, o conjunto talvez seja o único não-dotado de iluminação pública, embora tenha de pagar a taxa relativa ao serviço; quanto à coleta do lixo, o Sr. Itáza pede que a retirada do lixo seja feita pelo menos duas vezes por semana: do jeito que está, o que não pode ficar, o acúmulo de lixo faz surgir diversos tipos de doenças, infernizando a vida da população.



empresa santo anônimo de mineração ltda

Cartaberta Trambolhões na serra pirada

Ney Alberto

Telmo Cardoso de Mattos e João Mário Atrânio Peixoto (e outros poetas loucos, cujos nomes ainda não anotarei) começaram, na prática, a cuidar do futuro (de todos). Desejam reflorestar a serra (de Maxambomba-Madueira).

Sábado último, subiram.

A serra, pirada e alienada por falta de cuidados, decêba com a encurrada. Não sei se a Prefeitura tem, na estatística, a quantidade de pedras e terra desabadas e que vão entupindo as nossas esperanças, as galerias, os rios (valões) etc.

Preocupado com os recursos hídricos e o desequilíbrio das encostas, o humanista e Imperador Dom Pedro II deu o pontapé inicial na difícil partida: conservação e desequilíbrio. Nomeando o Major Manoel Gomes Archer (nas limitações da época), reconstituiu a floresta da Tijua, (que, hoje, dá a impressão de mata virgem).

A Prefeitura de Nova Iguaçu precisa fazer valer a «cota» estabelecida para a ocupação da serra. E mais: cadastrar os proprietários e, por permutas, por exemplo, adquirir as áreas da serra pirada, para reflorestá-las. Mudaria o clima, tentaria equilibrar o ciclo hidrológico, diminuiria o impacto das inundações. Com árvores frutíferas, providenciaria excelente ceava, para atrair passaros que dariam combate à proliferação de cupins (e outros insetos).

Alguns destruidores falam, vez por outra, na transferência das torres da Light para a serra (que ficará mais pirada). Para tanto, grandes espaços seriam desmatados, além da abertura de estradas etc. Mais desastres.

Felizmente, a Faixa da Light ainda existe, em reserva para o Município. Os mesmos destruidores falam, constantemente, na implantação da «futura» (?) Avenida Iguaçu. A cidade (agressiva) pira com o asfalto mais a loucura das velocidades automobilísticas. A Faixa da Light deveria transformar-se em espaço para a vida e não para a morte. Para a luz (não só a viajar pelos fios), mas também para iluminar de alegrias, as almas de todos: estacionamentos, hortas, campinhos de peladas, praças, hortos etc. Não devemos promover a idolatria do desperdício, mas sim compatibilizar o

progresso (?) da civilização (?) com a melhoria da qualidade de vida.

O capim «colono» (Panicum maximum) é graminha invasora, altamente combustível, a prejudicar florestas. Até os ruminantes (amintos) a detestam.

A Prefeitura precisa, de imediato, providenciar os seus hortos (o maior número possível). Criar nas escolas, clubes agrícolas, arborizar, com plantas selecionadas pelos estudantes, os logradouros públicos.

Para que todos (e o futuro) não fiquem mais pirados, necessário se torna humanizar os espaços ainda disponíveis.

Comecemos, também, pela serra. Evitando o surgimento de trambolhões e mais trambolhões na serra pirada.

MARRECO E A SEMANA DA POESIA

O Pontual realizou o festival de poesias, levando vida ao salão da ACINI.

O Lions Club de Nova Iguaçu animou o NICC, com uma noite de serenata e poesia (a mesma coisa). Dario e Dona Saudade, Domingos, Salustiano (e tantos outros), alegraram os espaços citados.

A Associação de Arte e Cultura Popular alegrou o teatro (desconhecido), no Centro Intercolar João Nascimento.

Semana maravilhosa, encerrada com a festa de aniversário de Quemados, promovida pela SAC.

Marreco, (que gosta muito de falar) foi a grande estrela da semana, com seus poemas e o seu violão.

Todos os anos, de 19 a 27 de março, o Município deveria realizar a Semana da Seresta e Poesia. Fica a idéia.

ANA MARIA FANALHO

Na última segunda-feira, aguardando a nomeação para a Coordenação de Assuntos Culturais, fizemos demorado contato com a Secretária Municipal de Educação e Cultura (na SEMEC), Conversa produtiva. Gostei muito, muito mesmo. Começamos bem.

Viação Nilopolitana

(CAVALCANTI & CIA. LTDA.)

ESTRADA ALBERTO TEIXEIRA DA CUNHA, 712

TELS.: 701-1564 / 1936 / 2711 / 2850
CEP 26500 — NILÓPOLIS — ESTADO DO RIO

ADVOCACIA GLADYS M. L. HOLANDA

CAUSAS CIVEIS, TRABALHISTAS E
TRIBUTARIAS

RUA QUINTINO BOCAIUA, 25/1003
TEL.: 767-0102

NOVA IGUAÇU — ESTADO DO RIO

Fabrica de Bebidas Drama Ltda

REPRESENTANTES DA PEPSI-COLA,
CRUSH E GRAPETE

Av. Abílio Augusto Távora, 292/302 —
Telefones: 767-7209 e 767-6648
Nova Iguaçu — Estado do Rio de Janeiro

Loção CAMELIA do BRASIL

Elimina os cabelos brancos e a caspa e a seborréia

NÃO É TINTURA

FLORAMÉLIA MEIO SÉCULO A SERVIÇO DE SUA BELEZA

Pedra britada e derivados

Escritório Central:
Av. Abílio A. Távora n. 157

Ext. 60.
Av. Abílio A. Távora n. 3793

PABX — 767-6116

LEONE EXPLICA DE 40% AO FUNCION

... pelo fato de termos a...
... muitos casos, com...
... a Prefeitura...
... a manutenção da Taxa...
... Ollha, em outras...
... a Prefeitura...
... a taxa de...
... a Prefeitura...
... a taxa de...
... a Prefeitura...
... a taxa de...
... a Prefeitura...

Procurador Municipal defende cobrança da taxa de iluminação

... a Prefeitura...
... a taxa de...
... a Prefeitura...
... a taxa de...
... a Prefeitura...
... a taxa de...
... a Prefeitura...
... a taxa de...
... a Prefeitura...
... a taxa de...
... a Prefeitura...
... a taxa de...
... a Prefeitura...

MAB levou a Leonel Brizola reivindicações de Nova Iguaçu

... a Prefeitura...
... a taxa de...
... a Prefeitura...
... a taxa de...
... a Prefeitura...
... a taxa de...
... a Prefeitura...
... a taxa de...
... a Prefeitura...
... a taxa de...
... a Prefeitura...
... a taxa de...
... a Prefeitura...

ATACADO E VAREJO

MARKÃO - Cosméticos Ltda

Rua Luiz Sakata, 413
Tel.: 767-4444

DIMARCO - DISTRIBUIDORA MARCOURTES LIMA

Rua Luiz Sakata, 413
Tel.: 767-4444

MARKÃO - Cosméticos Ltda

Rua Luiz Sakata, 413
Tel.: 767-4444

LEONE EXPLICA AUMENTO DE 40% AO FUNCIONALISMO

Nesta quarta-feira, o Prefeito Paulo Leone vai encaminhar mensagem à Câmara dos Vereadores, solicitando aumento ed vencimento do funcionalismo público municipal, que deverá ficar em torno de 40%.

O Prefeito justificou esse percentual, tendo em vista a pesada herança recebida pela administração atual, que conta com uma folha de pagamento estimada em 260 milhões de cruzeiros e encargos sociais na base de 182 milhões.

Se acaso tomássemos a iniciativa de aumentarmos os vencimentos dos funcionários em bases de 70% (como o concedido pelo Governo Estadual), por exemplo, iríamos praticamente dobrar as despesas com folha de pagamento e encargos sociais, totalizando,

hoje, cerca de 442 milhões; se concedêssemos 70% de aumento aos funcionários passaríamos a gastar quantia acima de 738 milhões de cruzeiros mensais — disse Paulo Leone.

— Pelo fato de termos a obrigação de saldar compromissos de salários com um contingente enorme de funcionários — muitos deles, contratados sem o menor critério pela administração passada e, por outro lado, sem fonte de receita própria, a Prefeitura não tem condições financeiras de arcar, sem que isso lhe traga irreversíveis prejuízos com um aumento maior do que 40%. Proceder de outra forma seria leviano e demagógico.

Festa da Páscoa no Carmari

Na quarta-feira, dia 30, a Associação de Moradores do Carmari, promoveu animada festa de Páscoa, com a participação das crianças que estão matriculadas nas suas turmas de maternal e jardim de infância, seus parentes e amigos.

Mantida sem qualquer apoio das autoridades públicas, a escolinha da Associação tem matriculados 65 alunos, com muitos pedidos de novas inscrições que não vem podendo ser atendidos devido à exigüidade do espaço na sede da entidade, na Rua Quinze de Novembro, 751, onde também funciona um mini-posto comunitário. Na comemoração de quarta-feira, todos brincaram alegremente e não faltaram os tradicionais coelhinhos.

Concessão de oito linhas não foi dada

O Vereador Alcir Lemos (PDT), que, da Tribuna da Câmara, dispôs-se a fazer denúncias diversas, está cumprindo, à risca, o prometido. Suas denúncias, no entanto, estão sendo dirigidas de uma forma que fere os princípios básicos da credibilidade, pelo fato de não estarem assentadas em informações isentas e corretas.

O parlamentar denunciou que o Prefeito Paulo Leone fez a concessão de 8 linhas de ônibus ao Sr. Marques Rollê. A denúncia não procede. Por esse motivo, solicitou-se ao Vereador Alcir Lemos mais responsabilidade em seus pronunciamentos. Naturalmente, os seus eleitores assim o exigem.

Comissão vai revisar pedidos do MAB

O Prefeito Paulo Leone vai designar uma comissão, para funcionar em caráter permanente, que será formada por três representantes da Diretoria da Federação Municipal das Associações de Amigos de Bairro (MAB) e três integrantes do quadro funcional da Prefeitura Municipal, com o objetivo de realizar uma revisão em todos os processos, referentes aos pedidos encaminhados pela entidade ao longo de seis anos. A Comissão funcionará ligada diretamente ao gabinete do Prefeito.

A quem interessar

Para trabalhar de porteiro. Tratar o Paulo Sérgio Coutinho, na R. Tertuliano Mello, 48 — Nova Iguaçu — Tel. 767-8052.

Desenhos

Faixas, painéis, murais, serviços de silk-screen

Tratar com Adão
Rua Eloi, 134 — Lote XV
cul com o Sr. Manoel Mesquita.

Negócios & Empresas

OS PROBLEMAS DO RIO

O Clube de Engenharia do Rio de Janeiro está encerrando a promoção de um painel de debates sobre os problemas do Estado. Durante os meses de fevereiro e março, foram proferidas quase 20 palestras compareceram cerca de 1.000 pessoas que através dos debates inscritos, tiveram uma intensa participação na discussão dos problemas do nosso Estado. A Federação das Indústrias e a Associação Comercial do Rio de Janeiro tiveram participação destacada no evento. Artur Donatto, Ruy Barreto e Amaury Temporal proferiram palestras e intervenções abordando assuntos diretamente ligados à participação do empresariado fluminense nos destinos do Rio. De Nova Iguaçu, foi anotada a presença do Arquiteto Vicente Loureiro, presidente do Clube de Engenheiros e Arquitetos de Nova Iguaçu.

Muito boa a iniciativa do presidente do Clube de Engenharia, Mateus Schnalder

COMO ENFRENTAR OS BANCOS

De grande utilidade a Cartilha «OS BANCOS OS JUROS E SUA EMPRESA», editada pela Associação Paulista de Obras Públicas.

A publicação orienta o empresário para a sua valorização no relacionamento entre os Bancos e a Empresa.

Dentre outros itens a Cartilha descreve o peso da reciprocidade dos recolhimentos de Taxas, Impostos e Encargos diversos demonstrando o cálculo correto das taxas efetivas dos juros bancários, orientando o empresário quanto à legalidade das diversas exigências dos Bancos.

O assunto «RECIPROCIDADE E SALDO MÉDIO» é muito bem analisado com orientação legal para o assunto. Vale a leitura.

As Cartilhas podem ser compradas diretamente da APEOR, via correio, no Viaduto Dona Paulina, 80/4º andar, São Paulo-SP, CEP 01590.

ORTN E UPC

O valor da UPC, que no início de cada trimestre civil é igual ao da ORTN, é de Cr\$ 3.588,63 para o período de abril a junho de 1983.

Esse valor representa uma correção trimestral de 23,28% em relação ao mês de janeiro do corrente ano.

MAXI

Eis algumas das personalidades brasileiras que se colocaram pública e frontalmente contra a maxidesvalorização do dólar:

EMPRESÁRIOS: Nildo Masini (Fleisp), Ricardo Miranda (ACRJ), Firmino Rocha Freitas (Abineel), Edgar Arp (CNI), José Mindim (Metalve), Herbert Levy (Dep. Federal e Banco Itaú), Paulo Setúbal (Abrasca), César Rodrigues Valente (Fed. Assoc. Comerciais do Rio Grande do Sul) e Renato Ticolat (Sociedade Rural Brasileira).

ECONOMISTAS: Mário Henrique Simonsen, Carlos Lessa, Maria Conceição Tavares e Kalos Richbieter.

Como se vê, gente do mais alto gabarito e de formação bem distinta.

NOVA IGUAÇU PODE SER BENEFICIADA

Nossa cidade poderá ser incluída no Projeto de Despoluição da Região Metropolitana do Rio de Janeiro, que acaba de ser contemplada com a vultosa quantia de 302 milhões e 300 mil dólares. Essa verba é oriunda de um empréstimo especial assinado esta semana entre o Governo brasileiro (Ministério do Planejamento) e o Banco Mundial.

É o primeiro empréstimo de cunho social que o Brasil obtém após o Acordo com o FMI, além de ser o maior financiamento já concedido a um País do Terceiro Mundo pelo Banco Mundial.

Ai está uma oportunidade para uma grande mobilização da sociedade iguaçuana, notadamente dos empresários e autoridades, na busca de um objetivo comum. Os deputados federais Darclio Ayres e Simões Sessim seriam da maior utilidade, se for possível esboçar as difenças partidárias (e estamos certos que a falta desse empréstimo de destinação específica do Prefeito Paulo Leone, por sua vez, já poderia acionar seus dispositivos de relacionamento para identificar a fórmula prática mais rápida e eficaz de Nova Iguaçu receber o seu quinhão desse empréstimo internacional que se destina unicamente para o setor de águas, esgoto e controle de poluição (inclusive de pequenos rios) da Região Metropolitana do Rio de Janeiro. E nunca tivemos tanta urgência nesse assunto. Mãos à obra.

CODENI

Ainda não está definitivamente acertada a ida de Sylvio Coelho para a CODENI.

CODENI

Parece que há algumas interferências e interesses menores querendo perturbar a saudável (e necessária) participação dos empresários iguaçuanos no Governo Municipal. Pessoas de expressão menor e reputação desconhecida ambicionam integrar-se à administração da empresa pública, o que o presidente da Associação Comercial e outros empresários de expressão não aceitam.

Com a palavra o Prefeito.

DELFIN, A CRISE E OS COMERCIANTES

O Ministro do Planejamento, Delfim Neto, reuniu-se com a Diretoria da Confederação Nacional do Comércio e com os presidentes das Federações do Comércio de todo o País, num jantar realizado na última segunda-feira (28.3) no Country Club do Rio de Janeiro, em Impanema.

Em pauta a exposição da política econômica do Governo, notadamente a justificativa da maxidesvalorização, o fortalecimento do mercado interno e a crise de desemprego no País.

Procurador Municipal defende cobrança da taxa de iluminação

O Procurador Municipal José Frões Machado, encarregado pelo Prefeito Paulo Leone de dar um parecer em relação à proposição do MAB para que seja extinta a Taxa de Iluminação Pública, adiantou esta semana que, pessoalmente, é favorável à manutenção do tributo. Segundo Frões Machado — que atua na Procuradoria Municipal desde o início da década de 80, tendo sido em diversas administrações Procurador Geral — as associações de moradores têm que se preocupar em cobrar a efetiva execução dos serviços em nome dos quais a taxa foi instituída e não a sua extinção, porque isso deixaria a Prefeitura cada vez mais esvaziada economicamente. O procurador adiantou que num prazo de 10 dias pretende entregar o seu parecer, devidamente fundamentado ao atual Procurador Geral, Milton Mauro, a quem caberá endossar ou não a opinião do seu subordinado.

PARECER DO FRÕES

José Frões Machado ocupava a Procuradoria Geral quando o Prefeito Ruy de

Queiroz resolveu celebrar o convênio que passou para a Rio Light a responsabilidade da cobrança da Taxa de Iluminação, desmembrada dos impostos diversos que eram cobrados em bloco pela PMNI até dezembro de 1981. Agora, ele tem responsabilidade de levantar possíveis brechas que permitam ao Prefeito Paulo Leone rever essa medida do governo pedesista, com frequência questionada pelo MAB e por políticos da Oposição.

O Prefeito Leone lhe pediu, expressamente, que estudasse uma forma de acabar com a cobrança da Taxa de Iluminação?

Nada disso. O Prefeito não poderia dar uma determinação dessas. O que o Procurador Geral Milton Mauro me pediu foi um parecer sobre a questão. Eu tenho liberdade de fazer minhas consultas e dar o parecer que julgar mais conveniente. Em princípio, o que posso adiantar é que já iniciei estudos sobre a matéria e, num prazo de, no máximo 10 dias devo ter um parecer definitivo. Não posso adian-

tar se esse parecer será favorável ou contrário à manutenção da taxa. Tudo isso depende de muitos fatores.

— Mas falando a partir da sua vivência com o problema, pessoalmente o senhor defenderia a manutenção da Taxa?

— Olha, em caráter oficial, posso lhe dizer que acho que quem questiona a taxa, está atacando o problema a partir de enfoque que julgo equivocada. A eliminação da taxa, por si só, representaria apenas um agravamento do esvaziamento econômico da Prefeitura. Se a taxa de iluminação for inconstitucional, muito mais inconstitucional ainda é a cobrança da taxa de lixo, etc. A Prefeitura, com a taxa, não criou nenhuma cobrança nova, apenas desmembrou uma cobrança antiga, que já existia e sempre se mostrou necessária. Se a questão for mexer na cobrança, me parece que deveria ser não para extinguir, mas sim para limitar a cobrança apenas aqueles locais nos quais o serviço de iluminação é efetivamente presta-

MAB levou a Leonel Brizola reivindicações de Nova Iguaçu

Muita gente vive de explorar o sangue da Baixada. Precisamos de um governo que esteja realmente para os interesses do nosso povo, que não é um bando de marajás, mas povo trabalhador que reclama por melhores condições de vida. Muito emocionada, a professora Teófilina Lopes, presidente da Federação das Associações de Bairro de Nova Iguaçu, passou as mãos do Governador Leonel Brizola o «Programa Mínimo» com as reivindicações de melhorias listadas pelas comunidades organizadas do nosso Município, durante a assembleia que a Famerj (Federação de Associações de Moradores do Estado do Rio de Janeiro) promoveu domingo, dia 27, no ginásio de Orlândia Atlético Clube.

Mais de cinco mil pessoas estiveram no encontro, sendo que somente o MAB de Nova Iguaçu levou uma caravana com 13 ônibus. O Prefeito Paulo Leone, que também esteve no Orlândia, disse que

«aquilo foi uma grande festa, uma demonstração de que começou realmente um novo tempo em nosso Estado, com um governo democrático, aberto ao diálogo com a população». A expectativa do MAB é que a administração estadual passe a planejar conjuntamente com as associações o desenvolvimento das obras públicas na área do Município, articulando seus serviços com a Prefeitura, de forma a que não haja desentendimentos que prejudiquem os moradores.

ATACADADO E VAREJO

FORNECIMENTO A DROGARIAS, FARMÁCIAS, PERFUMARIAS ETC.



DIMARCO - DISTRIBUIDORA MARCONDES LTDA.

PRODUTOS JOHNSON & JOHNSON

MATRIZ

Rua 13 de Maio, 50/56
Tel.: 767-2079

FILIAL

Rua Luiz Sobral, 613
Tel.: 767-4605

MARKÃO - Cosméticos Ltda.

Avenida Marechal Floriano Peixoto, 1.790 — Tel. 767-9487
Centro — Nova Iguaçu — Estado do Rio de Janeiro

ADVOCACIA
GLADYS M. L. HOLANDA
CAUSAS CÍVEIS, TRABALHISTAS E
TRIBUTARIAS
RUA QUINTINO BOCAIUA, 25/1003
TEL.: 767-0402
NOVA IGUAÇU — ESTADO DO RIO



la e derivados
Extr. 500.
Av. Abílio...
767-6116

CAMPEONATO PROFISSIONAL DA SEGUNDA DIVISÃO

Mesquita começou mal a temporada de 83

Dois preciosos pontos perdeu o Mesquita, na tarde do último domingo, ao ser derrotado para o Serrano pela contagem de 2 a 1 na abertura do turno do Campeonato de Futebol Profissional da Segunda Divisão. O time mesquitense se apresentou magro, desorientado, e teve pouco tempo de presença técnica em campo, decepção desta forma, o grande número de torcedores que compareceram ao Estádio Waldemar Silva. O placar foi movimentado aos 10 minutos da fase inicial, por intermédio de Pilita, escorando do cabeça um córner cobrado porilton. O Serrano empatou ai 30 minutos por intermédio de Radico. Na mesma etapa, aos 33 minutos, Gilber deu cifras definitivas no marcador assinando o gol da vitória do Serrano da Serra. A renda somou 240 mil cruzeiros. O árbitro da partida foi o Sr. Carlos Serrano. Os jogadores mesquitenses, como auxiliares: Amaral, Ponciano e Guilherme Fernandes. Os jogadores do Serrano: Mesquita — Ricardo; Ubirajara, Jota — Zé Luiz e Roberto; Paulo Cesar, Pilita e Tarugo; Iltom, Lula e Hudson (Murilo). Serrano — Fernando; Alexandre, Ernandes, Humberto e Uedson; Paulo, Badico (Bruno) (Paulo Célio) e Nilton; Gilberto, Perivaldo e Serginho. Como anormalidade temos a registrar as expulsões de Joffe e Bira-Gomes, por jogo violento (ambos do Mesquita), e Humberto, do Serrano, por ter revideado. As expulsões ocorreram no segundo tempo.

Comissão do Estádio Municipal discute com o Secretário de Planejamento

O nosso editor de esportes, Ademar Moscoso, presidiu, na manhã do último sábado, a reunião na sede da ACENI, da Comissão Especial encarregada de discutir e viabilizar, em termos de planejamento, a construção do Estádio Municipal. Considerada bastante proveitosa pelos seus membros, a CE tomou várias providências, das quais destaca-se o convite do Secretário de Planejamento da PMNI para participar da próxima reunião, marcada para o dia 7 de abril. Da reunião realizada no último dia 26 participaram os Srs. Wanderley Sabino, Salvador Barbosa, Osny Azevedo, Carlos Madureira e Licínio Costa — este último na qualidade de representante do presidente da ACENI, Joaquim dos Santos Oliveira, que se encontra restabelecendo-se de um problema de saúde. Outro que não compareceu pelo mesmo motivo foi o Sr. Mário Teixeira Reis, que está com a perna engessada.

LDNI aceita explanação de seu diretor confirmando a vitória do Heliópolis

Despacho fundamentado do Diretor de Futebol Juvenil da Liga de Desportos de Nova Iguaçu levou, esta semana, o Presidente Nilton Casimiro da Silva a não tomar conhecimento das alegações escritas na denúncia do representante da Vila de Cava, mantendo assim a vitória do Heliópolis no jogo que decidiu a chave de campo fechado do Campeonato Iguaçuano de Futebol Juvenil. Nossa reportagem apurou que o Vila de Cava vai insistir no caso, encampando o ofício solicitando a remessa do processo para a JJD (este ofício, segundo se comenta nos meios esportivos, não deverá ter sua solicitação deferida pelo dirigente da LDNI). Desta forma, o certame terminará no próximo domingo.

Ademar Moscoso

O Vereador Mauro Miguel Junqueira Garcez, em março de 1983, apresentou na Câmara Municipal uma proposição, aprovada por unanimidade pelos demais membros do Poder Legislativo, instituindo a Administração do Estádio Municipal de Nova Iguaçu, estabelecendo para a construção do mesmo a área localizada no Jardim Laranjeiras, em Cabucu, medindo 23.830m2. Embora se dizendo favorável ao principal objetivo do projeto, o Prof. João Ruy de Queiroz Pinheiro, que na época era Interventor Federal, vetou integralmente o projeto e como justificativa baseou-se na inconstitucionalidade da proposição, tomando por base o Artigo 158, parágrafo 1º, da Constituição Estadual e também o Artigo 151, no II, do referido diploma legal, o qual estabelece, como norma, ser da competência exclusiva do Prefeito a iniciativa das deliberações que aumentam as despesas públicas. Apesar de vir calçada em termos legais, com o veto bem fundamentado quanto a exposição das razões do mesmo, a medida tomada pelo Interventor foi recebida como água na ferverva devido ao clima de otimismo que se levantou no meio do nosso desporto em face da proposição acima mencionada.

Em maio de 1971, a proposição do Vereador Mauro Miguel foi transformada em Mensagem pelo então Prefeito Dr. Bolívar Gomes de Assunção, a qual, depois de aprovada pelo Legislativo Municipal, teve o referendo do Chefe do Executivo que, através da Deliberação nº 271, de 1.º de junho de 1971, autorizou o Poder Executivo a criar a Administração do Estádio Municipal de Nova Iguaçu e da outras providências. Depois desse ato, no Governo passado, se não me foi feita a memória o referido Vereador foi nomeado administrador do Estádio Municipal. Daí pra frente, nada mais foi dito, e não se fez esforços para a impressão, principalmente aqui no CORREIO DA LAVOURA, que sempre, quando se ofereceu oportunidade, aproveita o assunto para reavivar a chama deste ideal de todos os desportistas iguaçuanos.

Assembléia de Deus realiza festa dedicada as crianças

O 4.º Aniversário do Conjunto Infantil "Jardim de Deus" foi comemorado com uma festa, que reuniu cerca de 40 crianças, que participaram do almoço de confraternização (possível com a cooperação de todos os membros) e, à noite, fizeram uma apresentação do canto coral, dirigido pelas Irmãs Ruth e Maria Inês. A Festa, que vem sendo promovida há três anos, é coordenada pelo irmão José Rocha, que nunca poupa esforços no sentido de torná-la, a cada ano, ainda mais animada e festiva.

APARTAMENTO
Vendo no melhor ponto residencial de Nova Iguaçu. Com 3 amplos quartos, sala, copa-cozinha, 2 banheiros; dependências de empregada, varanda; salão de festas e vaga para 2 carros na garagem, play-ground e interfere com antena coletiva. No ponto nobre da cidade. Avenida Santos Dumont, 293 — unidade 504. Tratar na redação deste jornal ou pelo tel. 767-2725, de segunda à sexta-feira no horário comercial.

ESSA NOTÍCIA INTERESSA A DENTISTAS MÉDICOS HOSPITAIS E AO POVO EM GERAL
A MAIS COMPLETA LINHA DE ARTIGOS DENTÁRIOS, HOSPITALARES E CIRÚRGICOS GRANDE VARIEDADE DE CINTAS ABDOMINAIS, FUNDAS, PRODUTOS DR. SCHOLL (ORTOPÉDICOS) E AGORA PARA MELHOR ATENDER NOSSOS CLIENTES, TEMOS PEDICURE.
FAÇA-NOS UMA VISITA E CONHEÇA OUTROS ARTIGOS
WE SPEAK ENGLISH — PBX 2264
DENTAL CIRÚRGICA NOVA ESPERANÇA LTDA.
Av. Marechal Floriano Peixoto, 2-166-N. Iguaçu. 767-7748

Leia assinie e o CORREIO DA LAVOURA

Barraca da Cultura
Praça da Liberdade, em frente ao Cine Verde no centro de Nova Iguaçu.
Suponho que enquanto as pessoas continuarem a ler romances, outras continuarão a escreve-los, ou vice-versa; a menos, claro, que as revistas ilustradas e as histórias em quadrinhos acabem por atrofiar a capacidade de leitura do homem, e a literatura retorne ao escrito pictórico das cavernas de Neanderthal (William Faulkner)
TEMOS OS MELHORES AUTORES NACIONAIS E ESTRANGEIROS!
APESAR DA SUPOSIÇÃO ACIMA, TEMOS HISTÓRIAS EM QUADRINHOS TAMBÉM. E TEMOS O FAULKNER, E CLARO!
Quem não lê vive livros por ano, passa vinte anos sem ler um livro - de um relatório da UNESCO.

REFRIGERANTES NOVA IGUAÇU S.A.
O seu Fabricante de Coca-Cola, Fanta e Tai
Rodovia Presidente Dutra, km 184,8 - Nova Iguaçu - RJ.
Rua Armando Sales, 5 - Comendador Soares - PBX 767.5116
Beba Guaraná
Beba FANTA
Beba Coca-Cola

Conta-gotas

O técnico Rubens Fortes estava disposto a voltar para o Morro Agudo, clube do qual ele gosta muito. Mas em virtude de que ele viu domingo passado, ficou bastante triste com o alvirubro. Deserto Marques, o conhecido desportista Déo, pelo que chegou ao nosso conhecimento está demissionário do cargo de diretor da LDNI, onde exercia sua função na direção dos esportes de quadra. Déo vai organizar uma escolinha de futebol de salão no ECI. Fabiano Soares Filho, diretor de Futebol de Salão da LDNI, está providenciando um substituto para o seu cargo. Também logo ele acerte, pedirá sua demissão também. O time de junior do Olarias é o campeão do retorno do certame meritiense de futebol na erferida categoria. Domingo passado ele venceu o Flamengo por 2 a 1, na prorrogação, e logo neste domingo contra o Fazenda, decidindo o título da temporada oficial de 82. O veterano de XV de Novembro conseguiu um bonito triunfo na tarde de sábado passado, na Vila Carmary, quando derrotou o Beija-Flor, de Nilópolis, pelo placar de 7 a 2. Tomazinho não foi feliz na tarde de domingo, em Piabelá, quando perdeu de 2 a 0 para o time local. O Aliados (campeão iguaçuano de 82) empatou por 2 gols, domingo último, com o time profissional do Heliópolis, no campo deste último. Lelê, ex-jogador do Cabucu, e que estreou no Aliados, fez o gol de empate do seu novo time. Falando em Cabucu, ele vai realizar um movimento de festival neste domingo em sua praça de esportes. Na prova de honra, o time joga contra o Vila Americana. A jovem senhora Nádia Beatriz Moscoso dos Santos, filha do nosso companheiro Ademar Moscoso, aniversária nesta sexta-feira. Outro aniversariante do dia 31 é o Sr. Jerônimo de Oliveira Neto, ex-presidente do AC Aliados. Elias Salim Bassim, que presidiu o EC São Pedro por muito tempo, vai aniversariar segunda-feira próxima. A festa esteve boa na última terça-feira, na Rua 2 de Julho, em face das comemorações dos aniversários da simpática senhora Mairida dos Santos Pereira e de sua filha Márcia.

CORREIO DA LAVOURA
Vereadores reagem
Proposto pelo Prefeito
Incêndio em São Bern
reúne comunidade do
DELEGADO ACHA FUNDAMENTAL DEFESA DOS DIREITOS CIVIS
O comentário dos índices de criminalidade, segundo o Delegado da Nova Iguaçu, Salvador Lopes da Silva, provem de fatores socioeconômicos, que ainda não são atacados efetivamente; A falta de uma educação da base, o baixo índice de desemprego, a existência em geral da prestação de serviços profissionais, saneamento básico, moradia e saneamento, etc., o desmoronamento da estrutura do homem para o qual sempre se estimula o crescimento da violência.
Depois de quase do novo governador, o governador Salvador Lopes da Silva considerou a reforma judiciária uma importante ocorrência na vida legal do Brasil. A reforma judiciária pode contar com um Secretário de Justiça estadual ainda mais preparado para enfrentar a situação. (Página 11).