

Prefeitura Municipal construirá 35 mil casas para atender movimento pela moradia

A construção de 35 mil casas populares dos tipos 'embalão' e 'quadrado' em diversos pontos do território iguaçuano, a partir do mês de setembro, começando pelo loteamento São Jorge, em Nova Aurora, foi o que ficou acertado em reunião realizada na última segunda-feira, dia 10, no Centro de Formação de Líderes, da qual participaram membros da Comissão do Mutirão, o Prefeito Ruy de Queiroz e parte do seu Secretariado e o Bispo D. Adriano Hipólito, juntamente com outros membros da Comissão de Justiça e Paz de Nova Iguaçu. Há três meses atrás, os participantes do Mutirão, que aglutina famílias de trabalhadores que reivindicam condições dignas de moradia, estavam preparados para invadir as terras do Loteamento São Jorge, sob o controle da Prefeitura, visando com isso resolver o seu problema habitacional e lançar luz sobre a grave crise social que se observa nesse setor em nossa região. Agora, com as negociações que envolvem além do Governo Municipal, o Banco Nacional de Habitação (BNH) e a Caixa Econômica Federal (CEF), o movimento se afirma como um importante pólo de aglutinação das massas populares de Nova Iguaçu, podendo estender seu raio de ação a outras regiões do Município se vencer a disputa política com o governo pela coordenação da ocupação dos

terrenos conjuntos que serão construídos.

PROPOSTA MUDOU

Para que o Governo Municipal, com o apoio do BNH, inicie a construção do novo conjunto habitacional em Nova Aurora, com a entrega inicial de 901 residências, só ficou faltando a definição dos prazos de pagamento e da estrutura mínima que terão as 'unidades-embalão' a serem ali edificadas. Foi praticamente abandonada a proposta do BNH de só fornecer o material de construção. De acordo com a proposta do Prefeito Ruy de Queiroz, o BNH deve comprar a área a ser loteada da Prefeitura, dinheiro esse que será reinvestido na

urbanização do conjunto. Caberá ainda ao Banco patrocinar a construção de módulos com quarto, cozinha e banheiro, que serão entregues a seus futuros ocupantes sem revestimento de argamassa e sem piso, que no caso de Nova Aurora serão complementados posteriormente sob a forma de mutirões comunitários. Em princípio, as mensalidades previstas giram em torno de um inicial de 600 cruzeiros, sujeitos a apenas um reajuste de 15% ao ano, em prazo de 25 anos de pagamento.

A reunião entre as partes teve clima ameno, gerado a partir do relacionamento amigável estabelecido entre o Sr. Ruy de Queiroz e o Bispo D.

Adriano, tendo como mediador o advogado Paulo Amaral. Laerte Resende Bastos e Manoel Silva foram os que mais intervieram pela Comissão de Mutirão, que compareceu com uma representação de seis membros. Despertou bastante interesse a apresentação da planta do loteamento inicial de 901 unidades, preparada pelo Departamento Técnico da Secretaria de Planejamento. Falando com sua experiência de loteador, o Secretário de Serviços Públicos, Sr. Luiz Melo, alertou os técnicos sobre a inexistência, no traçado sobre o terreno bastante acidentado, de previsão de recursos para o escoamento dos esgotos das residências, detalhe que também foi motivo de preocupação do procurador Hélio Corredeira, que disse que 'precisamos ter muito cuidado para não fazer com que ocorra ali o mesmo caso que se observa na maioria dos bairros'.

O trabalho de arrumamento do novo conjunto habitacional vai exigir o rebaixamento de diversos trechos do terreno, que obedecerá a atingir a cota de 8 metros. De acordo com informação do Sr. Ruy de Queiroz, as máquinas da Samsen estão no local desde o último dia 8, mas esse será um trabalho difícil, porque nos falta trator para realizar convenientemente essa tarefa.



Aspecto da reunião realizada dia 10 no Centro de Formação de Líderes

CONCLUI NA PAGINA 2

Compromisso com Paixão adia ida de Boldrim para o PMDB

O comerciante Ernani Boldrim confidenciou a alguns correligionários esta semana que, um dos maiores entraves para a sua imediata transferência para as hostes do PMDB vem sendo a relutância do ex-Deputado Estadual José Montes Paixão de seguir o mesmo caminho. Boldrim garantiu ser muito importante contar com o que chamou de 'o esquema de Paixão' para ter sucesso na disputa que se travará no próximo ano pela Prefeitura de Nova Iguaçu. A proposta de coligação apresentada por Ismael Lopes e divulgada pelo CORREIO DA LAVOURA, na sua edição passada ganhou algumas simpatias dentro da pereremiação. A idéia de lançar três sublegendas para o Governo Municipal fortalecidas pela presença da 'máquina eleitoral' que Boldrim vem montando, deverá, por este motivo ser discutida dentro do PMDB, a partir de suas bases.

RUMO A PREFEITURA

Encarada a princípio como decisão de um homem rico, o propósito de comerciante Ernani Boldrim (proprietário das Lojas Boldrim, de artigos masculinos, com filiais em Nova Iguaçu, Nilópolis, São João, Caxias e Rio de Janeiro) de concorrer à Prefeitura, vem se firmando com o passar dos tempos, já sendo certo que ele se apresentará para o pleito, seja pela legenda do PP, do PMDB ou do PTB.

Sem qualquer base política no 'reduto eleitoral' ainda definido, Boldrim tem firmado o seu nome a poder de continuada e requintada promoção, que contou até mesmo com o lançamento de um órgão noticioso - 'Folha de Notícias' - montado exclusivamente para promover a seu nome e seu 'programa político'.

Calamidade em Mesquita

CRIANÇAS CONTAMINADAS POR DETRITOS DE CEMITÉRIO

Os moradores do Parque Central e Ludolf estão perigosamente ameaçados pelos detritos do cemitério de Mesquita. Os bairros estão situados atrás do cemitério que não possui muro em três faces, o que contribui para que as chuvas torrenciais arrastem para as casas próximas as impurezas e até mesmo ossadas.

Os moradores pedem soluções mas só ouvem o administrador dizer que a Prefeitura não tem máquinas para a limpeza do valão, e quanto a manilhas necessárias para a complementação e reestruturação do esgoto, ele aconselha os moradores a cooperarem com - dinheiro, que a Prefeitura manda os homens para fazer o serviço.

O que ainda torna o caso mais alarmante é que os moradores não dispõem de água encanada, obrigando-os assim a utilizarem-se de água de poço que estão contaminadas pelas impurezas que originam-se do cemitério e pelos detritos dos esgotos que escorrem à flor da terra.

— E os nossos impostos, para onde vão? Para o bolso do Prefeito? — desabafou um morador. Na 'Caravana Popular à Prefeitura' organizada pelo MAB (Movimento Amigos de Bairros) e Associação de Moradores do Parque Central e Ludolf levou um ofício com as reivindicações mais prementes: muro para o cemitério; limpeza do valão; revisão do esgoto e troca das várias manilhas quebradas; iluminação, carro de coleta de lixo em todas as ruas, água e esgoto nas Ruas Ciríaco, Paula, Nilza Gurgel e Faustino.

Organizados em Associação, os moradores estão exigindo que o bairro seja atendido pelas autoridades, em caráter de urgência. — As crianças brincam na beira deste cemitério imundo. Nossas ruas são verdadeiras praças de lixo, pois o caminho de coleta não passa por aqui — disse Aldair da Costa.

Dispostos a acabar com o abandono e sobretudo livrar as crianças dos perigos de doenças (já houve vários casos de hepatite), os moradores prometem ir até o fim nessa luta e se preciso for iremos até a Brasília, como disse Dona Zulmira.

Estes dois bairros são cortados por um enorme valão que está infestado de ratos e lixo, que obstruem a passagem do esgoto. Os mora-

MAB não terá proposta de programa para o Governo Municipal

O conjunto das associações de moradores e grupos comunitários ligados ao Movimento Amigos de Bairro (MAB) não terá uma proposta comum de Programa de Ação para apresentar às diferentes agremiações partidárias que disputarão o controle do Governo Municipal nas eleições de 1982. Essa decisão foi tomada no último domingo, dia 9, pelo plenário do Conselho de Representantes do MAB, que votou contrariamente à proposta apresentada por Enock Cavalcanti, que defendeu a definição de um programa pelo Movimento, 'no sentido de evitar que as diferentes opções partidárias dos seus militantes o levassem a um agravamento dos choques de encaminhamentos que já começam a acontecer'. De acordo com a Sra. Lucía Noronha, da Associação de Moradores do Ponto Chic e membro da Coordenação do MAB, que encaminhou votação contra a proposta de definir um programa para o Governo Municipal — iniciativa que só cabe aos partidos políticos — e que levaria a efe-

tiva divisão do MAB, tendo sido apresentada por má fé.

Na mesma reunião, o Conselho de Representantes decidiu que as negociações com a Prefeitura Municipal, para extinção da Taxa de Iluminação e aplicação das verbas municipais em obras nos bairros, continuarão a ser encaminhadas a nível de gabinete, ficando a possibilidade de nova mobilização de protesto contra a política administrativa do Prefeito Ruy de Queiroz, que já no dia 7 'furou' a audiência que tinha marcado publicamente com os dirigentes do MAB. Na avaliação unânime dos presentes à reunião dos conselheiros a pas-sagem de 31 de julho marcou um dia histórico na vida do Município, tendo Bráulio Rodrigues afirmado que 'nada do que o povo fez antes em Nova Iguaçu foi igual a isso'.

MOVIMENTO SEM PARTIDO

De acordo com o que foi definido pelo seu Conselho de Representantes, o MAB, en-

quanto entidade popular aberta à participação de filiados dos mais diversos partidos, vai se manter à parte do processo eleitoral, sem definir um programa de governo e também sem indicar nomes de candidatos a qualquer posição eletiva. A participação nas eleições se dará a nível individual, com cada militante tendo liberdade para fazer sua opção eleitoral, o partido que lhe parecer melhor e o programa mais de acordo com seus interesses.

Na defesa de sua proposta de definição de um programa de governo, Enock Cavalcanti argumentou que a ausência dessa definição facilitaria a instrumentalização do MAB pelos militantes que têm uma definição partidária. E como militantes de organismos populares de base temos que definir aqui, porque muitas das vezes não temos espaço em nossos partidos, se interessa ao MAB essa estrutura político-administrativa que está em diversos municípios do Brasil, como Lajes em Santa Catarina e Osasco em São Paulo, têm sido feitas, a

partir das associações de moradores, reformulações importantes nessas vicadas estruturas. Acho que é hora de começarmos a nos preocupar com isso também aqui para Nova Iguaçu.

O debate sobre a proposição foi esquentado pela intervenção de Lúcia Noronha e Raimundo Neves, ambos da Coordenação do MAB, que argumentaram que 'defender uma coisa dessas é querer fazer com que o Movimento caminhe para uma grande divisão, pois quem tem que propor e definir um programa municipal de governo são os partidos políticos e não o MAB'. Sem se estender muito na discussão, perto de 30 conselheiros do MAB votaram contrariamente à proposta de Enock Cavalcanti, tendo Raimundo Neves acrescentado que o programa de ação que interessa ao MAB já foi definido no 1º Ciclo de Debates Populares, que realizamos no ano passado. Político que quiser agradar os moradores deve atender as reivindicações que foram então alinhadas.

COLÉGIO AFRÂNIO PEIXOTO

MATRÍCULAS ABERTAS

1º e 2º graus: Patologia Clínica, Eletrônica, Administração, Contabilidade, Formação de Professores e Supletivo.

ANTIGOS ALUNOS:

VENHAM REVER O SEU COLÉGIO

Rua Afrânio Peixoto, 99 — tel.: 767-7229

Vertical sidebar containing various advertisements and notices, including 'AVOURA', 'realizados Divisão', 'FRANCISCO AMARAL', 'HÉLIO CORREDEIRA E SEBASTIÃO CORREDEIRA', 'ASTEC', and 'BENS LIDA'.



Indicador Médico

HOSPITAIS • CLINICAS • MEDICOS • DENTISTAS • SERVIÇO

HOSPITAL DE CLÍNICAS INFANTIL LTDA.

— CONSULTAS — INTERNAÇÕES — CENTRO DE HIDRATAÇÃO — NEBULIZAÇÕES — VACINAS. — UNIDADE DE TRATAMENTO INTENSIVO (UTI). — CONVENIOS COM O INPS, BANCO DO BRASIL, UNIMED, INCRA, CAIXA ECONOMICA FEDERAL, RUA PLINIO CASADO, 515 — NOVA IGUAÇU. TEL. 767-4701

Clinica de Fraturas Fisioterapia e Cirurgia Plástica

Ortopedia — Traumatologia — Fisioterapia
DR. ARNALDO BLUM — DR. SEBASTIAO HERCULANO — DR. ROBERTO ARRUDA — DR. J. S. GASPAR
Convênios: Banco do Brasil — Petrobrás — Unimed — Compactor — Casme — Caberj — Pais — Fátima — Empresarial — Golden Cross — Caixa Econômica — Telerj — Semic — Sunamam — Sondas
Rua Francisca Melo, 74 — Tel. 767-7543
Horário: De 2a. a sábado, das 8 às 20 horas

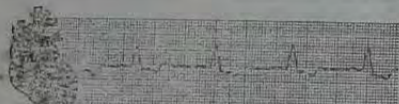

DR. EDISON MATTOS

(Pos-Graduação em Cardiologia pela PUC)

DOENÇAS DO CORAÇÃO E VASOS
CHECK-UP, ELETROCARDIOGRAFIA DINÂMICA
Consultório: Rua Barão de Tingüá, 633
24, 25, 26 e 27 de fevereiro, das 14 às 18 hs
TELEFONES: 767-0133
767-7041 (residência)

Allanice Couto Mattos

(Psicóloga)

Adultos e crianças
Segundas, quartas e sextas
consultas com hora marcada
Consultório: Rua Barão de Tingüá, 633
Tels.: 767-0133 e 767-6240
Residência: 767-7041 — Nova Iguaçu-RJ

HOMEOPATIA

CLINICA GERAL DE HOMEOPATIA E ENDOCRINOLOGIA (DIABETES, OBESIDADE, TIREOIDE, DISTÚRBIOS SEXUAIS)
EMAGRECIMENTO NATURAL
Dr. José Geraldo R. Gonçalves
Horário: De 2º a sábado, das 9 às 12 e das 13 às 19h.
End.: Rua Min. Edgar Costa, 80 — 4º andar S/402 — Tel. 767-6558 — Nova Iguaçu (RJ)
Convênio com o Banco do Brasil

PNEUMOLOGIA (Doenças do Pulmão)

DR. JORGE TOGI
3a. e 5a. — Horário marcar pelo tel. 767-2035

FONOAUDIÓLOGA

THEREZINHA HERMIDA PINHEIRO
Consultas: 2a. e 5a.-feira, das 13 às 17 horas

PSICÓLOGA

CONCEIÇÃO CORRÊA DAS CHACAS
Quarta e sexta — das 13 às 18 horas

GINECOLOGIA — OBSTETRÍCIA

CLÍNICA MÉDICA
DR. JOAQUIM FERREIRA NEVES
6a.-feira — das 16 às 20 horas

CONVENIOS: UNIMED E SEMIC

Cons.: Av. Amavel Peixoto, 364, s/209 — Tel. 767-2035
Entrada p/ Trav. Quaresma, 30 — Nova Iguaçu — RJ

CLÍNICA E CIRURGIA DOS OLHOS ÓCULOS E LENTES DE CONTATO COM ASSISTÊNCIA MÉDICA

DR. AFONSO FATORELLI e DRA. SANDRA S. PEREIRA

N. Iguaçu: Av. Irene, 101 — Salas 701 e 702
Tel. 767-8455 — Atendimento com hora marcada.
No Rio (Tijuca) — R. Gal. Roca, 778 - salas 806 e 809
tel. 268-2841 e 268-5777 — Atendimento com hora marcada.

Ouvidos Nariz Garganta

Dr. Donaldo Peloso
CLÍNICA E CIRURGIA

Horário: 2º, 3º, 5º e 6º, das 16 às 19:30 h.
Rua Bernardino de Mello, 2429
TÍTULOS: — Soc. Bras. Otorrinolaringologia, Associação Médica Brasileira, Conselho Federal de Medicina.

DR. EDUARDO BRIGAGÃO SILVA

Ortopedia — Traumatologia
Reumatologia — Fisioterapia e Raios X
CENTRO ORTOPÉDICO E TRAUMATOLÓGICO
5a. feira, das 7 às 19 horas
Diariamente, inclusive sábados e domingos
Rua Alfredo Soares, 48 — Nova Iguaçu — RJ

ESSA NOTÍCIA INTERESSA A DENTISTAS MÉDICOS HOSPITAIS E AO POVO EM GERAL.



A MAIS COMPLETA LINHA DE ARTIGOS DENTÁRIOS, HOSPITAIS E CIRÚRGICOS GRANDE VARIEDADE DE CINTAS ABDOMINAIS FUNDAS PRODUTOS DR. SCHOLL (ORTOPÉDICOS) E AGORA PARA MELHOR ATENDER NOSSOS CLIENTES, TEMOS PEDICURE

FAÇA-NOS UMA VISITA E CONHEÇA OUTROS ARTIGOS

WE SPEAK ENGLISH — PXIB 2264

DENTAL CIRÚRGICA NOVA ESPERANÇA LTDA. tel. e
Av. Marechal Floriano Peixoto, 2.166 - N. Iguaçu. 767-7746



Serviço Odontológico Especializado

DR. IVAN FONSECA
ESPECIALIDADES ODONTOLÓGICAS

CRD/RJ — N.º 34

CGC N.º 28711547/001

CFO N.º 37

DIARIAMENTE, DAS 8 AS 19 HORAS — RUA NELSON RAMOS, 721 —
TELS. 767-4674 e 767-9647 — NOVA IGUAÇU — ESTADO DO RIO

- CORFA
- PETROS
- MONTEPIO DA FAMÍLIA
- FERROÁRIA
- SOUZA CRUZ
- PATRONAL INPS
- FÁTIMA EMPRESARIAL
- INCRA
- IBC
- INTERCLÍNICA RIO
- UNIMED
- RIO CLÍNICAS



UNIMED
NOVA
IGUAÇU

assistência nacional de saúde

— ASSISTÊNCIA MÉDICA EM CONSULTÓRIO PARTICULAR
— CONTRATOS COLETIVOS E INDIVIDUAIS
— INTERNAÇÕES
— INFORMAÇÕES: R. PROF. VENINA CORREIA TORRES, 140 — TEL. 767-0263 (ao lado do Instituto de Educação de Nova Iguaçu).

DR. NILSON PEÇANHA FERNANDES

MANHÃ: 2a, 4a e 6a. — das 8 às 11hs.
CLÍNICA MÉDICA

HORARIO:
TARDE: De 2a. a 6a. — das 16 às 19hs.
Cons.: Trav. Almerinda Lucas de Azeredo, 11, Conj. 404
Resid. — Tel. 796-2139 — Nova Iguaçu
Convênio c/ Sind. Professores, AMIL
Consultório: Tel. 767-7617
Consultas também com hora marcada

DR. FERNANDO MAIA PEIXOTO

DOENÇAS DE SENHORAS

PARTOS — CIRURGIAS

Consultório: Rua Otávio Tarquino, 209/203
Horário: 2a.-feira, das 15 às 19 hs.
3a. e 5a.-feira, das 18 às 20 hs.

CIRURGIA PLÁSTICA

DR. JOSÉ MARIA DE AZEVEDO

Plástica da mama para aumento e diminuição Plástica de abdome, rugas, nariz, cicatrizes, tumores etc.
Rua Francisca Melo, 74 — Nova Iguaçu
3a. e 5a. das 18 às 20hs.

DR. ALBERTO ERASMI PILOTO

GINECOLOGIA E CITOPATOLOGIA
PREVENÇÃO DO CANCER

Tratamento das Enfermidades do Aparelho Genital Feminino
Atendimento com hora marcada. Diariamente, das 15 às 19 horas

Rua Onix n.º 7, Sobrado — Mesquita
Telefones: 796-1246 e 767-1158

DRA. ROSA MARIA FACURI RAPHAEL

(PSICÓLOGA)

PSICODIAGNÓSTICO E PSICOTERAPIA
ORIENTAÇÃO DE GESTANTES E TERAPIA DE CASAIS
Hora marcada pelo tel. 767-5882 — de 2ª a 6ª-
feira das 13 às 20 horas
Convênios: BANCO DO BRASIL, CABERJ E PATRONAL

SHEILA MARIA MARINHO PEREIRA

(CIRURGIA DENTISTA)

CONSULTÓRIO — Rua Otávio Tarquino, 74 - Apt.º 601
Edifício Mercabank
Hora marcada — Tel. 767-3980

Este espaço está reservado
para o seu anúncio

rio Inform
Brava gente
SANTA BRANCA
A moda do momento
OTICA ALEMA



Ademar Moscoso

América: oposição e situação brigam em Nova Iguaçu

O Sr. Lúcia Lascombe é candidata da oposição à presidência do América FC, no pleito que será realizado naquela agremiação no próximo mês de outubro. E por este motivo ela vem desenvolvendo em Nova Iguaçu uma intensa campanha, explorando o abandono em que se encontra o tradicional clube carioca em Nova Iguaçu, em face das obras prometidas — Vila Olímpica e melhoramentos nos patrimônios que o clube herdou da extinta AA Filhos de Iguaçu. Em razão desta campanha o candidato opositor, o Sr. Alvaro Bragança, atual presidente do clube, resolveu contra-atacar e para tanto já promoveu três almoços — dois em Nova Iguaçu e um em Campos Sales. O presidente americano, além de apresentar o Almirante Alvaro José de Oliveira Grego como seu candidato à sucessão, disse ainda que o seu opositor não tem coragem, não tem valor e não tem capacidade e tem competência para levar à frente o grande empreendimento que o América pretende realizar em Nova Iguaçu. Estes méritos, segundo Alvaro Bragança, quem os possui é o seu candidato à sucessão. No segundo almoço, realizado no restaurante do Nova Iguaçu Country Club, no último dia 7, falou também o Sr. Paulo Cortine, ex-vice-presidente de futebol do América. O Sr. Paulo Cortine, depois de dizer que achava válida a campanha da oposição, «que está procurando um lugar ao sol», enfatizou, no entanto, a atual situação do América em termos financeiros: «O América» — disse — «é o clube mais estável financeiramente do Brasil, cujo respaldo é oriundo da sede de Campos Sales». Mas, dos pronunciamentos que foram gravados e lavados ao ar no programa «A Bola, o Craque e a Música», o do Vereador Adjalvaldo da Silveira (líder da bancada do PP na Câmara Municipal) foi o que mais se aproximou da verdade, melhor dizendo, foi o único que enfocou a situação de fato. Adjalvaldo disse que se o processo de liberação da área do Andaraí não for deferido e o local desapropriado para a construção de uma rodovia, a Vila Olímpica e as outras obras prometidas não serão realizadas. Dando um passo para o lado da oposição e para tanto pretende ir até ao encontro do Governador Chagas Freitas em companhia de todo o staff do clube de Campos Sales. «Acho» — concluiu Adjalvaldo — «que a diretoria do América agiu com lentidão, sem uma programação definida estruturalmente, assumindo um compromisso que na verdade não tinha condições de cumprir». E isso aí. O resto é briga de situação com oposição.

SOCIAIS

Aniversariou no último dia 12 a garota Erica, que completou 7 aninhos. Erica é filha do árbitro da LONI, Gercelem Soares dos Santos. O lar do jovem casal Tânia-Sébastien José dos Santos está em festa desde o dia 7, quando nasceu a boneca Bianca, na Maternidade de Belford Roxo. O Rescebimo, e agradecemos o convite da Sra. Jacy Ribeiro Wytterlin, presidente do Centro Espírita Filhos de Oxalá, sediada na Rua Dona Ciriminda, 317, em Andrade Araujo, para a festa que será realizada hoje, sábado, em favor a Iemanjá. Nesta oportunidade também serão inauguradas as novas instalações do Centro.

Jogos Abertos da ABEU começam segunda-feira

Terá início nesta segunda-feira (dia 17), às 15h30m, no prédio de esportes do Centro Municipal Monteiro Lobato, os Jogos Abertos promovidos pela Associação Brasileira de Ensino Universitário (ABEU). O torneio este ano conta com a participação de 14 escolas da região, nas modalidades de futebol de salão, vôleibol e andebol. A gerência geral dos Jogos Abertos da ABEU é do Prof. Luiz Edmundo Pereira de Azevedo. Diretor do Centro Educacional José do Patrocínio, contendo ainda com a colaboração da Coordenação de Desporto daquela entidade e do Assessor de Comunicação Social Roberto Farage. As es-

colas participantes são: Centro Educacional José do Patrocínio, CE Presidente Médici, EE Presidente Castelo Branco, Azezinho, Escola Técnica Belford Roxo, IE Rangel Pestana, Instituto Iguaçuano de Ensino, IE Santo Antônio, Liceu São José, Pré-ABEU Vestibulares, EE Presidente Kennedy, EE Maria Braga, Instituto Filgueiras e Faculdade de Ciências Econômicas, Contábeis e Administrativas de Nova Iguaçu. Os jogos serão realizados às segundas, terças, quintas e sextas à noite, e sábado pela manhã. O encerramento está previsto para o dia 26 de setembro.

CAMPEONATO PROFISSIONAL

MESQUITA X RUBRO É JOGO DE INVICTOS

A quinta rodada do Campeonato de Futebol da Terceira Divisão de Acesso (categoria profissional), que será disputada neste domingo, foi aguardada com grande expectativa em face do encontro Mesquita x Rubro. É que este reuniu os dois líderes do certame até aqui, em partida a ser realizada no Estádio Waldemar Silva. O Mesquita tem uma grande responsabilidade nesta

peleja, pelo fato de que vai atuar em seu próprio campo. O técnico do alvinegro mesquitense, Nelson Corrêa, revelou ao CL que está tranquilo: «Os meus pupilos estão entrosados e bem preparados e por esse motivo dificilmente perderão a oportunidade de conquistar uma grande vitória neste domingo».

Os demais jogos da quinta rodada do Cam-

peonato de Futebol da Terceira Divisão de Acesso reunirão as seguintes equipes: Coelho da Rocha x Rio das Ostras (Coelhão), Cruzeiro x Nacional (Pendotiba) e Friburgo x Rio Branco. Na partida preliminar do jogo Mesquita x Rubro, o alvinegro mesquitense jogará contra o Heliópolis, com sua equipe de juniores, já que o Rubro não tem quadros nesta categoria.

PRIMEIRA DIVISÃO

Tri-campeão perdeu ponto precioso em Santa Eugênia

Em partida válida pela primeira rodada do Campeonato Iguaçuano de Futebol da Primeira Divisão (edição 81), o Morro Agudo FC perdeu um ponto precioso neste início de competição, ao empatar de 1 a 1 com o Aliados, no Estádio Sebastião Alves da Silva Monteiro. O time dirigido pelo técnico Rubens Forbes foi surpreendido com o bom trabalho que está sendo realizado pelo

técnico Pery, do Aliados. A competência de Pery como preparador já começou a dar os seus resultados. Nos demais jogos da primeira rodada verificaram-se os seguintes resultados: América x 1 x 0 XV de Novembro, Moquetá 1 x 0 Volantes, Bayer 1 x 1 Potyguar e Dragagem 2 x 0 União. O jogo America no x Cabuçu, que não se realizou, provavelmente se-

rá disputado no intervalo do primeiro para o segundo turno ou então no feriado de 7 de Setembro.

Pela segunda rodada do certame serão realizados neste domingo os seguintes jogos: Cabuçu x Bayer, Volantes x América, Dragagem x XV de Novembro, Morro Agudo x Potyguar, Moquetá x União e Americano x Aliados.

CORREIO DA LAVOURA

(FUNDADO A 22 DE MARÇO DE 1917)

Uma publicação de Avelino de Azeredo & Cia. Ltda.

CGC — 30.749.394/001—46 INSCR. 3538462

REDAÇÃO E OFICINAS:

Rua Luiza Lambert, 91 — tel. 767-0209

de Souza, Caiso Martins, Rodolphe Quaresma Filho, Luiz Thomaz, Irênio Chaves e Francisco Rocha.

DIRETORES:

Avelino Martins de Azeredo

Luiz Martins de Azeredo

EDITOR-CHEFE:

ROBINSON BELEM DE AZEREDO

DISTRIBUIÇÃO:

Gerson Belem de Azeredo.

● LEIA E ASSINE O CORREIO DA

LAVOURA, O MAIS TRADICIONAL

SEMANARIO DA BAIXADA

COLABORADORES:

Luiz Ziz de Oliveira, Wilson Freitas Teixeira,

Ademar Moscoso, Eleazar Diniz, José Luiz



RETIFICA COMERCIO INDUSTRIA S.A.

Av. Nilo Peçanha, 920 - tel. 767-3209 - N. Iguaçu

RETIFICA DE

MOTORES

Serviços de Mecânica

e Calderaria

DENTAL NOVA IGUAÇU

Caixados Ortopédicos

Wancok

ESPECIALIDADES:

Botas, Sapatos, Sandálias e Palmilhas Ortopédicas, Colas, Cintas, Fundas, Muletas, Pernas, Cadeiras de Rodas e Aparelhos em geral.

Almirante Angelo da Cruz

Responsável

Atendemos Grátis a domicílio

R. dos Diamantes, 648/ L/B

Rocha Marinho—RJ

Rua Otávio Tarquínio, 238 —

L. 16 — Nova Iguaçu —

Tels. 767-7919 a 767-5270

ALUGUEL

CAMA FAWLER

Para seu doente que precisa de cama hospitalar não deixe passar o tempo. Alugue: Rua Dr. Otávio Tarquínio, 238 Lota 16. Tratar pelos telefones 767-5270 e 767-7919.



ADMINISTRADORA DE BENS LTDA.

Vende-se uma ótima lanchonete, no melhor ponto comercial de Nova Iguaçu. Tratar com PAPI, Rua Getúlio Vargas, 124, sobrado. Fones 767-6538 e 767-2177 767-2177 — CRECI 8582.

Sede própria à Rua Getúlio Vargas, 124 — sobrado Serviço de Despachante, Contabilidade, Imposto de Renda e Departamento Jurídico especial - Tel. 776-6538, 767-2177 e 767-8940

JUCERJ - Junta

Comercial do Est. do Rio de Janeiro

139 REGIAO

Jacy Teixeira da Paixão

CORRESPONDENTE

