

MAB espera desmentido oficial

Ruy nega participação em nota divulgada por Darcílio Ayres

Segunda-feira, a Coordenação do Movimento Amigos de Bairro voltou a se avisar com o Prefeito Ruy de Queiroz. Muito mansueto, o governador desmentiu que tivesse enviado qualquer relatório ao Ministro Petrônio Portela, denunciando infiltração no MAB. Os moradores exigiram então que o Prefeito fizesse divulgar na imprensa uma oficial desmentido (ou a história). Ruy de Queiroz falou que "estava bem", mas não assumiu nenhum compromisso formal de divulgar o desmentido. Até ontem, quando fechávamos esta edição, a nota não havia sido esclarecendo as declarações prestadas aos jornais "O Fluminense" e "Jornal dos Sports" pelo Deputado Darcílio Ayres. Segundo relato de um dos moradores presentes ao encontro de segunda-feira, o desmentido de Ruy de Queiroz não foi veemente, e lá uma carta

hora ele afirmou: "Eu não enviei nada ao Ministro da Justiça, a não ser que o Deputado..." APERTANDO EM CIMA DAS PROPOSTAS Afirmando que continuavam "surpreendidos" com as matérias divulgadas pelos jornais a respeito do relatório dos representantes do Movimento Amigos de Bairro cobradas do Prefeito Ruy de Queiroz, também durante a audiência de segunda-feira, uma definição sobre as propostas apresentadas na assembleia de dia 15 de julho. O Prefeito aceitou a proposta de manter no prédio da Prefeitura, na Rua Otávio Tarquino, n. 15, as audiências públicas com os moradores. Ruy de Queiroz também ficou de divulgar uma nota determinando às diretoras dos estabelecimentos municipais de ensino que não

obriguem seus alunos a pagarem qualquer taxa, seja por que motivo for. A cobrança da taxa, segundo o MAB, dificulta e impede, muitas das vezes, o estudo das crianças iguaçuenses, além de humilhar aqueles cujos pais não podem cumprir esta exigência, que não são poucos, já que a esmagadora maioria da população do Município é constituída de trabalhadores. Apesar da promessa do Prefeito, também até o dia de ontem, esta outra nota não tinha sido divulgada. Novo encontro entre a Coordenação do Movimento Amigos de Bairro e o Prefeito Ruy de Queiroz está marcada para o dia 13 vindouro quando, debaterão mais especificamente a prestação trimestral de contas. Os bairros já voltaram a despachar na última quinta-feira, na Rua Otávio Tarquino, onde são recebidos pelo Secretário de

Prefeito, Sr. Dante Paladino. Os diversos grupos que compõem o MAB estão começando a fazer uma avaliação da Assembleia Geral realizada pelo Movimento e o desdobramento de suas lutas daqui pra frente.



Ruy de Queiroz nega qualquer participação no relatório enviado pelo Deputado Darcílio Ayres a Brasília.

PREFEITURA PRETENDE NEGOCIAR IMÓVEL QUE NÃO LHE PERTENCE

Com base no parecer do relator da Comissão de Justiça da Câmara Municipal de Nova Iguaçu, Vereador José Américo da Silva, o Poder Legislativo poderá rejeitar a mensagem do Executivo que solicita autorização para a venda do imóvel situado na Avenida Marechal Floriano Peixoto (área da antiga sede da Prefeitura Municipal de Nova Iguaçu). Diz o relator, em seu parecer, que as finalidades pretendidas com a alienação do referido imóvel são justas, pois objetiva aplicação de recursos em próprios municipais, como a reforma do prédio da atual Prefeitura para a instalação da Câmara Municipal, que hoje funciona em prédio alugado, onerando, por conseguinte, os cofres da Municipalidade.

Porém — acrescenta o relator José Américo da Silva — a mensagem, ora em nossas mãos, para apreciação pelo plenário desta Câmara, contém erros que a tornam inconstitucional, pois não consta do seu conteúdo o valor mínimo fixado para o recerdo imóvel, fornecido pela Bolsa de Imóveis do Rio de Janeiro. Além disto — continua — encontra-se também em nossas mãos documento provando que o terreno em questão pertence à Câmara Municipal, havendo, assim, necessidade de que a Prefeitura prove, através de documentação hábil, a transferência desse imóvel para o seu patrimônio.

O IMÓVEL É DA CÂMARA

Está registrado no Cartório do 2.º Ofício (Rua Getúlio Vargas, n. 113) escritura que prova que o referido imóvel foi vendido, no dia 29 de maio de 1907 por seu anterior proprietário Antônio Valentim Baptista Gonçalves, pela quantia de 2.000\$000 à Câmara Municipal de Nova Iguaçu.

pal da Nova Iguaçu, na pessoa de seu então Presidente, Tenente-Coronel Bernardino José de Souza Mello Junior, constatam como testemunhas da transação perante o Tabelião José Ribeiro Lobo de Alarcão, os Srs. Francisco Gentil Baroni e Raul do Couto e Mello.

POR QUE TANTO INTERESSE?

Apesar de provada a inconstitucionalidade, os vereadores emedebistas Mauro Ferreira de Castro e José Guilherme da Silva, da tribuna da Câmara, na noite de quarta-feira desta semana, protestaram contra o parecer do relator, acusando a Comissão de Justiça da Câmara de irresponsável e de querer dificultar o bom andamento dos trabalhos. O Vereador Mauro F. de Castro, por exemplo, criticou a demora do relator em dar o seu parecer (11 dias), esquecendo-se que devido ao processo do segundo semestre da legislatura de 1978 ficaram retidos por ele, quando Presidente da Casa, somente sendo encaminhados às comissões no final do primeiro semestre da presente legislatura. Este inusitado interesse demonstrado pelos dois vereadores emedebistas em relação à mensagem do Executivo causou perplexidade às poucas pessoas que se encontravam no recinto da Câmara e aos próprios vereadores da bancada da Oposição. Além dos impedimentos já referidos (ausência de preço e a não comprovação por parte da Prefeitura, de ser realmente proprietária do referido imóvel), um outro foi denunciado na sessão de quarta-feira, dia 1.º e diz respeito a uma hipoteca, no valor de 10 milhões de cruzeiros, feita pelo então Prefeito João Batista Barreto Lubiano, cujo imóvel, por autorização da Câmara, foi dado na ocasião como garantia.

Greve mobiliza professores da rede escolar por melhor ensino

Com uma adesão progressiva dos professores da rede estadual de ensino, a greve do magistério já conta com 90% de apoio da classe no seu quarto dia em Nova Iguaçu segundo avaliação do Prof. João Gonçalves, do CEP. Diretor do último dissídio, o Centro Estadual de Professores (ex-SEP), orienta os professores para que não compareçam às escolas, torcendo as zonas da greve, o plantão na Catedral e a vigília na Av. Gov. Amador Palácio.

Em 15 unidades do Município foram ministradas aulas para alunos que compareceram à escola, mas reunidas em turmas únicas — misturando várias séries —, e no caso de EE Vila Bela, onde a diretora balconizou de "chico" "frito queimado" com os alunos. Um outro grupo de professores denunciou a presença de policiais no piquete que a CEP efetuava na EE Nova Aurora. A Diretora da Escola, Prof.ª Irês, e mais alguns professores fura-greves, chamaram reforço policial para impedir o piquete. Os policiais recolhiam energicamente o material do CEP e o número da carteira de identidade de Maximiliano Gonçalves.

— continuou o Diretor do CRECT. Há ainda a promessa de a partir de 1.º de agosto, serem pagos a regência de classe e difícil acesso e o enquadramento das antigas professoras primárias de acordo com a formação já publicado em Diário Oficial. Só não foi feito o pagamento do mês de novembro de 1978, pois os 300 milhões adquiridos no exterior para cumprir todo o plano de vencimento só serão liberados pelo Banco Central em fins de novembro, podendo assim a SEEC cumprir "in totum" as exigências dos professores até 31 de dezembro, fechando o ano letivo de 79.

RESPOSTA DOS PROFESSORES

O CRECT distribuiu esta semana um comunicado aos pais de alunos, ameaçando de reprovação aos seus filhos por faltas e demonstrando um gráfico de vencimentos dos professores estaduais. Em resposta ao comunicado do CRECT, o CEP emitiu nota que diz que "mais uma vez o Governo vem a público ostentar de sua incapacidade administrativa. (...) Atirmos taxativamente que é mentira a tabela do novo plano de pagamento. Pois além de não constar o número do decreto anulado, este não assegura o pagamento imediato dos pisos salariais prometidos pelo Governo".

EDSON ESTÁ COM O GOVERNO

"Meu pensamento pessoal coincide com o do Governo. Achamos que no momento a classe está sendo atendida em todas as suas reivindicações e isto de uma maneira progressiva". Estas foram as palavras do Diretor do Centro Regional de Educação, Cultura e Trabalho — CRECT de Nova Iguaçu, no primeiro dia de greve, que ainda analisou o governador Chagas Freitas por "ter pago o plano Faria Lima, já nos contra-checks de julho, com efeito retroativo a 16 de março". — Além disto, foram enviados os 21 mil contratados

EDSON ESTÁ COM O GOVERNO

— continuou o Diretor do CRECT. Há ainda a promessa de a partir de 1.º de agosto, serem pagos a regência de classe e difícil acesso e o enquadramento das antigas professoras primárias de acordo com a formação já publicado em Diário Oficial. Só não foi feito o pagamento do mês de novembro de 1978, pois os 300 milhões adquiridos no exterior para cumprir todo o plano de vencimento só serão liberados pelo Banco Central em fins de novembro, podendo assim a SEEC cumprir "in totum" as exigências dos professores até 31 de dezembro, fechando o ano letivo de 79.

EDSON ESTÁ COM O GOVERNO

— continuou o Diretor do CRECT. Há ainda a promessa de a partir de 1.º de agosto, serem pagos a regência de classe e difícil acesso e o enquadramento das antigas professoras primárias de acordo com a formação já publicado em Diário Oficial. Só não foi feito o pagamento do mês de novembro de 1978, pois os 300 milhões adquiridos no exterior para cumprir todo o plano de vencimento só serão liberados pelo Banco Central em fins de novembro, podendo assim a SEEC cumprir "in totum" as exigências dos professores até 31 de dezembro, fechando o ano letivo de 79.

DIRIGENTE DO SINDICATO DOS LAVRADORES É PRESO E ARRASTADO DO SEU SÍTIO

José Lourival Tambara, membro do Conselho Fiscal do Sindicato dos Trabalhadores Rurais de Nova Iguaçu, foi preso e arrastado do seu sítio e levado para as dependências da Delegacia de Queimados, onde permaneceu detido por 26 horas. Há anos que o lavrador vem sendo perseguido pelos guardas, que lhe derubaram sua casa e arrastaram sua lavadora por diversas vezes. Genesio Ramalho, Presidente do Sindicato, denunciou o fato ao INCRA ao Ministério da Agricultura no IBDF, à Federação dos Trabalhadores Rurais do Rio de Janeiro e à Confederação em Brasília, dizendo que "os lavradores de Nova Iguaçu desejam seus direitos resgatados pelo poder público para poderem abastecer com seus produtos as feiras livres e mercados do Município para tanto assim a sua subsistência e de sua família".

Vice-Presidente da Comissão de Justiça e Paz, garantiu que "o mais estranho no injustificado e brutal acontecimento que culminou com a prisão de José Lourival é que ele contraria a política promulgada pelo Governo, que, no momento, ensaia a chamada "abertura". Pelo menos teoricamente as autoridades maiores vêm apregoando todo apoio ao homem do campo. Tudo indica que os agentes repressores do IBDF, ao contrário de todo o povo brasileiro, não estão satisfeitos com a abertura e querem como foi dito por um dos agentes, ver o circo pegar fogo". O lavrador estranha a atitude dos guardas, uma vez que existe na Delegacia do IBDF um processo administrativo relacionado com a área que ocupa, além dele receber diversas taxas do INCRA. Seus agressores, de quem se instalou no sítio na Fazenda Limeira, no Km 56 da Estrada de Jacaruba, já derubaram sua casa quatro

DER viabiliza recursos para Av. Iguaçu (p. 3)

O advogado Paul Amador representante do Sindicato

(CONCLUI NA PÁG. 2)

BAZAR AMERICANO FERRAGENS ALUMINIOS LOUÇAS BRINCADELHAS ARTIGOS PARA PRESENTES

ENFOQUE

LUIZ ZIZI DE OLIVEIRA

Quando no final da semana passada tomei conhecimento de que o Prefeito de Nova Iguaçu, Sr. Ruy de Queiroz, juntamente com o Deputado Federal Darcello Ayres, havia enviado ao Ministro da Justiça, Senador Fátima Fereira, relatório, constante de seis páginas acusando o Movimento Amigos de Bairro de ser uma entidade que se integra em um "plano mais amplo que visa a decretar greve geral no País, dentro de alguns meses", não me restou mais dúvidas sobre a incapacidade política e administrativa da dupla.

Leiai esse trechinho do relatório publicado no "O Plumbino", de sexta-feira, dia 27 de julho deste ano: "A implementação ficou a cargo dos pais, enquanto o Centro de Formação de Líderes da Diocese promovia palestras sobre torturas, presos políticos, anistia, Constituinte e outras coisas contra o regime".

Primeiro, não entendi como pode um prédio (Centro de Formação de Líderes) promover palestras. Mas o mais engraçado é que a dupla, naturalmente assessorada por um "gênio da incompetência local", afirma que torturas, prisões e tal são temas do regime, que apesar de verdadeira, pela primeira vez é confessada de público por um dos lacaios do Sistema.

Naturalmente que a dupla Ruy e Dadá levou aquela esculhambação ao pessoal do Ministério da Justiça, em confissão tal coisa.

O pessoal lá em Brasília deve estar rindo até hoje do relatório da dupla, principalmente quando lêem aquele trecho que diz que o MAB se integra num plano mais amplo que visa a decretar greve geral no País.

Mas na verdade o que se escondia por trás disso tudo é a incapacidade e a incompetência diante dos problemas que a cada dia mais se avolumam neste Município.

Os Srs. Ruy de Queiroz e Darcello Ayres estavam acobardados a responder aos anseios do povo deste Município sob a proteção das leis de exceção. Tinham (e têm) na desdramatização e na diluição seus únicos métodos. E aí entra o velho ditado, que diz que o "uso do cachimbo põe a boca torta".

Atenção, Prefeito Ruy de Queiroz e Deputado Darcello Ayres, o que o povo quer é saber o que é feito do dinheiro público que vocês prometeram, em campanha eleitoral aplicar em Saúde, Áreas Verdes e Educação! O povo quer saber, através do MAB, quais as razões que os levaram a duplicar a já fabulosa folha de funcionários públicos da Municipalidade! O povo quer saber quem autorizou a venda de terrenos ilegais no Município! O povo quer saber por que o Prefeito já autorizou três aumentos nas passagens dos ônibus, somente neste primeiro semestre de 1979! O povo quer saber o que realmente representa a CODENI para o Município e quanto custa aos cofres públicos da Municipalidade o sustento daquela mortuária! O povo quer saber, enfim, onde é aplicado o seu dinheiro já que todo o Município está entregue ao abandono. Se alguém, Senhores Ruy e Darcello, tem que se explicar perante o Ministério da Justiça, este alguém terá que ser justamente o Prefeito Municipal. Que o diga o correligionário e companheiro de chapa Vice-Prefeito Rubel Peixoto.

SINAL FECHADO

O Grupo Juvenil da Igreja Nossa Senhora Aparecida de Jardim Glória, neste Município, está fazendo teatro abertamente temas das reivindicações locais. Ainda dia 22 do mês que findou, o Grupo apresentou a peça intitulada "Sinal Fechado", baseada numa das reivindicações do povo daquela localidade. A peça teatral pede providências ao DETRAN para as 3 mil crianças que diariamente são obrigadas a cruzar uma estrada asfaltada (Automóvel Clube) para ir às escolas. Em tempo: na Av. Automóvel Clube já morreram mais de 20 pessoas.

Segundo informações de líderes comunitários das localidades de Jardim Glória, Bom Pastor e Bairro Redentor, a próxima providência a ser tomada por eles, caso as autoridades competentes não façam nada para evitar aquele trágico crime, será a construção de lombadas no leito da estrada, por iniciativa dos próprios moradores dos referidos bairros, para evitar que seus entes queridos continuem sendo atropelados e mortos.

ÁGUA PARA DIVERSAS LOCALIDADES

O Deputado Federal Francisco Amaral e o Deputado Federal Jorge Gama estiveram, semana passada passada no Departamento de Engenharia da CEDAE, expondo ao assessor do Diretor Geral, Engenheiro Lindolfo Ferreira Junior, a real situação dos bairros deste Município, entre os quais Vila Emil, Jardim Boa Esperança, Nova América, Vila Norma, Caiobaba e Vila Operária.

O Sr. Lindolfo chamou imediatamente o chefe da CEDAE de Nova Iguaçu, Dr. Rogério, e determinou que o mesmo procedesse aos estudos para viabilizar as providências que a situação exige.

CASA DO TRABALHADOR

Seu por princípio favorável a toda e qualquer manifestação e prática do homem na sua luta em busca da verdade. Respeito a verdade de cada um, pois ela

é o ingrediente da verdade absoluta (não confundir a verdade de cada um com a irresponsabilidade de muitos). Por isso entendo como válida a proposta da criação da Casa do Trabalhador. Mas acho que as coisas devem ser encaradas de frente, sem sofismas. Na proposta de criação da referida entidade está dito que não se poderia falar em posicionamento político-partidário. Mas a primeira coisa que apareceu foi uma proposta (aprovada) para que a Casa do Trabalhador se alcesse na construção de um Partido dos Trabalhadores.

Ou se trata realmente da construção de uma entidade apolítica, ou não. O que não se pode é fazer. Não é que eu não concordo com a criação de tal Partido dos Trabalhadores. Afinal de contas será mais um partido político "dos trabalhadores", construído politicamente sem a hegemonia da classe. Mas os idealistas terão que assumir ou tratar-se da construção de um PT ou de uma Casa Aliada, eu sempre entendi que a Casa do Trabalhador era o seu Sindicato. Mas de qualquer forma é válida a tentativa. Só que não se pode falar uma coisa para obter outra.

Agora, respondendo às insinuações do meu colega Enoch, se quero dizer que não sou contra greves. Só que eu não confundo a paralisação de uma categoria como sendo greve, se os resultados deste ato vêm beneficiar os patrões. Uma paralisação da produção só pode ser denominada de greve no meu entender quando está politicamente apontada para o seu contrário.

Outra coisa, meu caro Enoch: acabe com essa mania de "missão histórica" e de outras frases de efeito tão em voga. Saia dos "entretantos" e parta para os "finalmente", tá? Um abraço.

JOGATINA NA AMARAL PEIXOTO

Quem passar a qualquer hora pela Avenida Amaral Peixoto, no meio da cidade-sede do Município de Nova Iguaçu, vai deparar com a maior jogatina da "paróquia". O "casino" fica em frente ao número 492, local onde funcionou o diretório central da campanha política do Sr. Darcello Ayres.

É um grupo de desocupados, que ficam enganando os incautos com um joguinho na base "do aqui ganha aqui perde" sob os olhares omissos da própria Polícia. Quando alguém reclama do ruído, os contraventores enchem a vítima de "porrada". E ninguém toma providência contra isso.

COMEÇOU O SEGUNDO PERÍODO LEGISLATIVO

Dia primeiro recomparam as atividades legislativas das câmaras municipais, assembleias estaduais, da Câmara Federal e do Senado Federal, prevendo-se, no plano do Congresso Nacional, grandes debates apontados para os temas da anistia e reformulação partidária.

No Estado do Rio, a Assembleia Legislativa continuará funcionando como um clube de serviços, onde o seu presidente honorário, Chagas Freitas, continuará ditando as regras do jogo sujo.

Aqui em Nova Iguaçu, toda a Câmara, com algumas exceções, continuará sendo uma extensão da vontade total da inoperância do Poder Legislativo deste tade do Sr. Ruy de Queiroz.

Mas não devemos nos esquecer que a responsabilização do Município e da Assembleia Legislativa, é devida muito mais às direções partidárias do que aos parlamentares propriamente ditos. Aqui em Nova Iguaçu está mais do que comprovada a traição de muitos vereadores emedebistas. Mas a direção partidária, até o presente momento, não temou analisar providência para enquadrar tais traidores. Pelo contrário. Eles são constantemente elogiados por alguns dos membros da Executiva emedebista, cujos membros também comprometidos, com atitude, idénticas, estão mais preocupados com o seu futuro político do que com a defesa dos princípios partidários.

CORRE À BOCA PEQUENA

Comenta-se por aí nas esquinas e "papos" de boteco que a elite dirigente deste Município andou e anda se reunindo para encontrar uma fórmula de calar o povo e, em especial o Bispo D. Adriano Hipólito. Dizem que antes da reunião dos AB houve quem sugerisse a solicitação de tropas para impedir a concentração do povo no Colégio das Termas.

Mas os homens "vigilantes da democracia" não ficaram fora do assunto. O D. Adriano de seus caminhos. E entre outras coisas falam até da proposta de solicitar do Povo o afastamento do mesmo.

O povo democrata quer saber: um livro que quisesse gente nas torcidas da santa inquisição? Que bonzeas os canhões e a espada de quem está no poder? Que participasse de festas de "caridade" longe do povo? Que abençoasse a exploração do homem pelo homem e que revesse um lugarzinho privilegiado nos céus para si e suas famílias? Como D. Adriano prefere estar (e com Cristo) ao lado do povo eles estão inquietos e querem vê-lo pelas costas. Mas vontade é um troço que dá e passa. O Bispo é nosso e ninguém "tasca".

COMUNICADO SOBRE A GREVE

Mais uma vez, a segunda este ano, entram em greve os professores de nosso Estado. Acompanhando, nos jornais, as notícias da greve, tem-se a impressão de que as autoridades são os bons moços da classe de "show-boy", ameaçados por agitadores irresponsáveis que têm a intenção exclusiva de subverter as leis.

De cambalhota, nossos professores são os ingratos fanáticos que cospem na mão de seus benefactores, após receberem tantas vantagens. Nesta segunda rodada da luta entre a dignidade ofendida dos Mestres e o visível maquinário político de nossos administradores, a mentira aberta vem sendo usada como instrumento de pressão.

90% dos professores não compareceram ao trabalho, afirma o Centro Estadual de Professores. "90% dos professores compareceram ao trabalho" afirma, no mesmo dia, a Secretaria Estadual de Educação. Alguém está mentando abertamente. Quem está mentando? Que sociedade é essa, cujos rumos pedagógicos podem ser definidos através da mentira?

Uma coisa é inquestionável: em qualquer sociedade, mental que outras atividades mais enitadas social a atividade educacional é essencialmente mais fundamentalmente mais charmosas e irracionalmente mais bem remuneradas. A atividade educacional é essencialmente fundamental sobretudo nos países subdesenvolvidos, onde ela representa a continuidade e suplementação de famílias que dependem seu tempo integral aos problemas da mera sobrevivência do dia-a-dia.

Outra coisa é inquestionável: a motivação de quem trabalha e o salário e só o salário digno é motivação suficiente. Nosso Povo e nossos Mestres, com ele estão acordando e é chegada a hora de darmos um choque pra-lá nas baboseiras retóricas enegandadas do magistério com sacerdócio desprezado e da doutrina em, tulla ou venhosamente remunerada como motivação da profissão de um homem e de uma mulher.

O magistério é sacerdotado e a gratuidade é um valor, quando o ordem é baseada na justiça. Fora dos trilhos da justiça, existência de desprendimento e doação tornam-se unilaterais na requisição de deveres aos quais não correspondem a observância de direitos. A sociedade só está em condições de existir quando o Direito, do a Administração se instala para reconhecer o Direito.

Exatamente porque, durante tanto tempo, lhes foi unilateralmente exigido tanto, sem que a existência correspondesse o respeito aos direitos, as classes sociais brasileiras estão profundamente insatisfeitas sentindo-se lesadas em razão e evoluindo sua caminhada na direção de tensões crescentes. Estão desabrindo que todo um povo não pode continuar a ser enganado e enganado.

E aí não na alegação de exigências descahadas que se encontram os fundamentos das presentes greves em todo o País. E aí que devem também ser compreendidos as razões de mais uma greve dos nossos professores. As reivindicações presentes, com toda certeza querem fazer a restituição de todos os direitos que foram permanentemente escamoteados, durante tantos anos.

Por estas razões, a Diocese de Nova Iguaçu, na pessoa jurídica de sua Comissão de Justiça e Paz, entendendo e defendendo a luta dos operários que existem e têm direito no sustento digno de suas famílias. Nossos professores exigem e têm direito ao respeito e à remuneração digna de seu trabalho essencial. Operários e professores exigem, com razão, a parte que lhes toca da riqueza que eles ajudam a criar.

Nova Iguaçu, 03 de agosto de 1979.

COMISSÃO DIOCESANA DE JUSTIÇA E PAZ

(CONCLUSÃO)

Dirigente do Sindicato dos Lavradores é preso e arrastado do seu sítio

vezes, arrancaram sua lavoura de 20 kg de arroz e 5 kg de feijão plantados; 50 cvas de cana e 400 de café, sob a alegação "de que se trata de reserva florestal". Em novembro de 1978, ele foi obrigado a sair de sua posse, após essas perseguições. Tomando conhecimento dos seus direitos como possessor, retornou em abril deste ano, quando continuaram as perseguições dos mesmos guardas florestais, identificados como Pedro Benard e Pedro Lourenço. Na quarta-feira, a arbitrariedade

chegou ao extremo e Lourival foi arrastado do seu sítio, logo que começava a trabalhar, às primeiras horas da manhã, indo parar na Delegacia de Queimadas, onde ficou preso por 26 horas, qualificado como "invasor de terras".

O advogado Paulo Amaral já tomou medidas no sentido de anulação de flagrante feito ao arripio da lei e da jurisprudência, ajudando ainda representação contra os policiais do IBDF.

ótica samoca

Aparelhos auditivos
Lentes de contato
Tudo sobre VARILUX
Consertos em geral
Convênio com a TELEX



RUA OTÁVIO TARQUINO, 182
TEL: 767-8932
N. IGUAÇU - CENTRO

Abertura e o povo
Roberto Cabral
VOLKS 1300

Antonio Grilo

A abertura e o povo

A iniciativa do Deputado Darelho Ayres, coadjuvado pelo Prefeito Ruy de Queiroz, de enviar relatório à Brasília para dar conhecimento ao Ministério da Justiça, Petrólio Fortela, de possíveis infiltrações no Movimento Amigos do Bairro, que se orienta a partir das comunidades de base existentes no Município, reflete, no caso particular de Nova Iguaçu, um retrocesso aos primeiros anos do movimento. De 64, esse tempo está bem vivo em nossa memória. Naquela época, alguns dos mesmos elementos que hoje procuram novamente subversivos em cada esquina, transformaram-se em ativos defensores da "ordem pública", delatando e "entregando" todos aqueles que direta ou indiretamente, estavam vinculados ao Governo deposto. O expediente, sob o amparo de um esquema policial repressivo com sustentação nos quartéis, rendeu os frutos esperados. O caminho ficou livre para que os inimigos do povo (se bem que todos falassem em seu nome) pudessem agir com desembarço e desenvoltura, garantindo por longos quinze anos a impunidade para todos os crimes que seriam, a partir de então, cometidos contra a Nação, nas áreas municipal, estadual e federal.

Estamos, em 1979. O regime implantado em 1964 está com a barreira aberta. As contradições viscerais do sistema estão à mostra e a conclusão a que chegamos, eis o consenso: é a de que não podemos pensar em construir uma democracia sem povo.

A partir deste princípio, parece claro que o movimento de conscientização popular que se alastra por todo o País, ainda que timidamente, não poderá ser detido jamais sem o risco de comprometermos todo o futuro da Nação. Cientistas políticos e sociais de renomeado saber já concluíram que nunca tivemos no Brasil uma verdadeira democracia de cunho popular. O que tivemos, isto sim, relembrando os belos anos que vão de 1945 a 1964, foi uma democracia burguesa que garantia, através de um sistema parcialmente representativo, a manutenção do poder através das elites. Ora se as correntes mais progressistas do País sustentam hoje que devemos dar um largo passo à frente em relação a este modelo, como justificar que as forças que acam subversivamente os postulados de um Governo que propõe a abertura "entrem barrar" por outro lado, as forças populares que se esforçam por ocupar um espaço político que sempre lhes foi negado?

A farsa da abertura se revela a partir desta contradição, pois na verdade o que o Governo quer, com esta estratégia, é medir o grau de contestação ao regime (impossível num estado de exceção) para depois tomar as providências cabíveis. Em quatro meses de Governo, o General Figueiredo já deve ter sentido o peso da insatisfação popular, ao mesmo tempo em que reconstruiu a adesão de velhos liberais insatisfeitos e em a lenta distensão de Geisel. Neste contexto o Governo procura rearticular suas forças num derradeiro esforço de prolongar o regime até não sei quando, realizando recortes sociais que estavam a pique de abandonar o barco.

Aqui se insere a classe média antes apavorada e que agora se mostra deslumbrada com esta abertura "burguesa". Para este estrato social, o movimento popular constitui-se uma ameaça evidente, na medida em que pode obrigá-lo a abandonar o regime e a intenção de estabelecer no País uma democracia, meio-confeição, reformando a estrutura do poder quase monárquica patrimonial, que se consagrou a partir de 1968. É claro que isto não interessa à classe média que na sua visão individualizada, vive do sonho neurotizante (e por isso irrealizável) de um dia inserir-se no círculo da alta burguesia, ou seja, da classe dominante.

Ruy e Darelho não são trouxas — muito pelo contrário. Eles sabem que a abertura contém, como básica a proposta não revelada de se instaurar no Brasil uma exemplar democracia sem povo. A ação intrínseca — mente repressiva de dar ao Movimento Amigos do Bairro uma conotação subversiva acusa o pavor daqueles que temem o voto livre, autônomo, participante de um povo immune aos efeitos nocivos da política que se pratica entre nós.

DER viabiliza recursos para Avenida Iguaçu

CCS — Para conhecer o traçado da linha de transmissão de energia da Light e estudar seu aproveitamento como via alternativa da Rodovia Presidente Dutra, estiveram em visita a Nova Iguaçu os diretores do DER-RJ, que sobrevoaram a área em companhia do Prefeito Ruy de Queiroz.

Na oportunidade eles analisaram o projeto já existente da Av. Iguaçu, numa extensão de 7 mil metros, da Av. Guadalajara ao Rio Sarapuí que faz divisa com o município de Nilópolis, achando viável o imediato início das obras tão logo a Light dê permissão para a utilização do vão central compreendido entre as duas torres, a exemplo do que ocorre em outras cidades, como Volta Redonda (RJ) e na (SP) etc. Essa permissão o Prefeito Ruy de Queiroz já está

tentando conseguir e espera-se que em sua próxima viagem a Brasília possa trazê-la, pois o próprio Presidente João Figueiredo, quando aqui esteve em outubro de 78, interessou-se pelo assunto.

Disse o Diretor-Geral do DER, Sr. João Carlos Vieira, que aquele órgão deve inatar junto ao DNER, Ministério dos Transportes e EBTU, para um aproveitamento total de toda a extensão dessa linha de transmissão, construindo uma grande via expressa que saindo da Censa, se estenderia até Itaguaí. Essa via, inclusive seria um prolongamento do pré-metrolô que irá terminar na Pavuna, desafiando todo o tráfego interior que atualmente se utiliza na Via Dutra. Para isso, o DER já conta com recursos da ordem de 350 milhões de

mos dias ser assinado um convênio com o DNER, EBTU e aquele Departamento, exatamente para a construção de vias expressas no Estado, quando aquele diretor tentará incluir o projeto desta entre aqueles que serão beneficiados.

No caso de Nova Iguaçu, que é o único trecho totalmente projetado, tão logo seja resolvida a questão com a Light, a obra deverá ser iniciada para conclusão em 60 dias, considerando não existir no percurso nenhuma obra de arte e nem serviços difíceis, bastando o assentamento do solo e a pavimentação. No total da obra de 20 quilômetros deve ser construída uma ponte sobre o Rio Sarapuí e um viaduto sobre a via férrea próximo à Estrada da Palhada.

CBA mantém em Nova Iguaçu solidariedade aos presos políticos

Uma nova manifestação em solidariedade aos presos políticos do Rio de Janeiro, Ceará e Pernambuco, que se encontram em greve de fome pela anistia ampla, geral e irrestrita, está marcada para segunda-feira, dia 6 na Praça da Liberdade. O ato, mais uma vez, será puxado pelo Comitê Brasileiro pela Anistia que hoje se reunirá na Rua Otávio Tarquino 74 sala 203, a partir das 15 horas. Durante toda a semana, o Comitê se movimentou no Município, colhendo assinaturas para abaixo-assinado e distribuindo notas de solidariedade aos presos. Na noite de ontem houve uma concentração pela anistia na Igreja de Mesquita e novas manifestações devem ser realizadas nos outros distritos no sentido de popularizar cada vez mais a luta e fortalecer o Comitê que, segundo um dos seus articuladores, "não briga somente pela libertação dos presos políticos, mas pelo fim de todas as leis que oprimem os trabalhadores e o povo".

negócio é o seguinte:

ENFOQUE

O Luiz Zizi de Oliveira, a cada dia que passa, ou melhor, a cada edição do CORREIO DA LAVOURA que circula, mais está dando razão àquele letrado que algumas publicações fazem inserir nos seus expedientes como alergia aos eletrônicos: a direção desse órgão não se responsabiliza pelos conceitos e opiniões emitidos em artigos assinados, a responsabilidade no caso é exclusivamente dos seus autores.

Imaginem que o Zizi, depois de levantar bandeira contra os grevistas, e contra as discussões políticas no seio da classe trabalhadora, agora resolveu brigar também com o óbvio ululante. Quem duvidar que compare a última edição do CORREIO DA LAVOURA com o texto que o Zizi divulga hoje sobre a Casa do Trabalhador. Enquanto a notícia veiculada por este órgão informativo no último sábado dava conta de que a Casa do Trabalhador pretende convidar Luis Teófilo da Silva (o Lula) juntamente com outras lideranças sindicais que puxam o Partido dos Trabalhadores para virem a Nova Iguaçu e discutirem com lideranças políticas locais a questão da REFORMULAÇÃO PARTIDÁRIA, o Zizi, mais apressado do que o Ministro Murilo Macedo em declarar a greve dos professores ilegal, assegura que a Casa do Trabalhador está querendo transformar-se num núcleo do PT.

Pelo que en li e pela que esse jornal publicou, a Casa do Trabalhador não tem nenhuma intenção de substituir o movimento vivo dos trabalhadores, nos seus sindicatos, nos seus partidos, tal e qual. A Casa do Trabalhador quer isso: juntar para uma discussão Lula, Jacob Bitar, Marcelo Cerqueira, Francisco Amaral Zoly Martins, tantos quantos aqui por Nova Iguaçu têm se posicionado sobre a questão da reformulação partidária. Aqui no "Lavoura" sábado passado o nosso Chico Amaral defendeu, ainda que apenas com uma frase curta, sem maiores embasamentos, a permanência do MDB. O PTB está sendo rearticulado nos bastidores. Do PT o que existe por aqui? Essa é questão sobre a qual a Casa do Trabalhador pretende ajudar os trabalhadores iguaçuanos a se posicionarem, livrando-os dos efeitos sufocantes dos caputismos e dos caciquismos que tanto males têm nos causados. (Enock Cavalcanti).

NÃO LEU O PAU COMEU

No Paraíba quem decide o destino dos filhos homens são as mães. Negócio é o seguinte: elas pegam os recém-nascidos e jogam na parede; se cair, o dito cujo vai ser pedreiro; se cair não vai passar de servente. Com meu amigo Roque Boni aconteceu diferente. Em vez de cair ele ficou no ar. Resultado: se tornou fotógrafo. (Bill Mesquita).

VIMAR A MESA

A palavra já anda de boca em boca pelos corredores da política nacional. Aliás não só pelos corredores como também pelos corredores da política deste enorme setor burocrático que é o nosso País. DES-BU-RO-CRA-TI-ZA-ÇÃO! Pronunciado este palavirão (para ser mais exato) é tão danoso quanto o sistema que ele pretende derrubar. Considerando que burocracia tem origem no bureau (mesa) francês e tendo em vista a meta do atual Governo, eu sugiro um termo mais simples: virar a mesa. (Zéluiz).

O INTELLECTUAL É UM CHATO

Qual seria a preferência do Presidente Figueiredo se na seleção brasileira além de Sócrates e Zenon, tivéssemos também Platão, Aristóteles e Tomaz de Aquino? Como ainda não saímos do obscuro, fismo implantado em 64, certamente que a preferência do Presidente recairia sobre os três últimos. (Zéluiz).

IMPUNIDADE

A respeito dos crimes ocorridos ultimamente, envolvendo policiais, a mais recente declaração do Presidente da República a respeito é realmente de pasmar. Ele disse que a instauração de inquérito para apurar delitos de nada adianta, pois no final ninguém é mesmo responsabilizado. Com essas palavras o chefe supremo da Nação contribuiu para promover a abertura nos meios policiais, garantindo, de uma certa forma, a impunidade de todos os seus crimes. (Antonio Grilo).

Gilberto Velho fala sobre desigualdades sociais no meio urbano

Dando sequência à série de palestras programada para este ano, a Comissão Diocesana de Justiça e Paz promoverá neste domingo, no Centro de Formação de Liderados (Moquetá), a partir das 10 horas, mais um encontro de debates, do qual participará, como conferencista, o professor e antropólogo Gilberto Velho. O tema da palestra — "Desigualdades sociais no meio urbano" — é o interesse direto de quantos vivem na Baixada Fluminense, uma região sabidamente marcada por esse desível de caráter social. O expositor da matéria vem credenciado por sua larga atuação no campo da Antropologia Social. Além de sua atividade como antropólogo, Gilberto Velho tem-se dedicado à docência universitária no Brasil e no exterior, bem como no campo editorial, contando com mais de vinte obras publicadas.

Metalúrgicos da Fiat participam do debate da Casa do Trabalhador

Luis Paulo Gianini, um dos muitos participantes das comissões de fábrica que ganharam o noticiário a partir da deflagração da greve da fábrica de caminhões da Fiat-Diesel em Casinhas, vai participar do debate que a Casa do Trabalhador pretende promover em Nova Iguaçu sobre reformulação partidária. Ele foi procurado esta semana pelos articuladores da CT e mostrou interesse em participar do debate no qual serão discutidas diversas visões políticas sobre a questão partidária, com a participação, entre outros, dos líderes sindicais de São Paulo que estão puxando o Partido dos Trabalhadores, tendo à frente o metalúrgico Luis Inácio da Silva, o Lula.

O debate a ser promovido pela Casa do Trabalhador ganhará assim todo um novo interesse, já que, durante a greve da Fiat, Luis Paulo Gianini fez diversas restrições à atuação de Lula, tanto como dirigente sindical como articulador político.

Roberto Cabral - SEGUROS
TRADIÇÃO DESDE 1937 - SUSEP 10.472

ROBERTO CABRAL - SEGUROS

COMUNICA AOS SEGURADOS E AMIGOS SEU NOVO ENDEREÇO, A AV. AMARAL PEQUETO, 427 - GRUPO 210/212 - SOBRELOJA - GALERIA VERPLAN.

VOLKS 1300

VENDO EM ÓTIMO ESTADO. BRANCO, C/RAIO TALA. TRU PAGA. PREÇO CR\$ 23 MIL. JÁ TRANSFERIDO. TRATAR: RUA COM. SOARES, 51 - NOVA IGUAÇU. PROXIMO AO VIADUTO. ACUSTA-SE OFERTA



MELHOR CHOP DA CIDADE

Trav. Mariano de Moura, 53

Tel.: 767-0267 - Nova Iguaçu

SOBRE A GREVE
...
Sindicato dos Lavadores e arrastado do seu sítio
...
ótica remoca
Aparelhos auditivos
Lentes de contato
Tudo sobre VARILUX
Consertos em geral
Convênio com a TELEX
RUA OTÁVIO TARQUINO, 152
TEL: 767-8932
NOVA IGUAÇU - CENTRO

PREFEITURA MUNICIPAL DE NOVA IGUAÇU

Decreto n. 1999, de 27 de julho de 1979

Estabelece nova tabela de tarifas das linhas de transportes coletivos e as outras providências.
O Prefeito Municipal de Nova Iguaçu, usando de suas atribuições legais, tendo em vista a decisão do Conselho Interministerial de Preços contido no Ofício CIP/COSEC/N.º 002576, de 13 de julho de 1979, em consonância com o § 3º do art. 6º da Deliberação n. 587 de 27 de setembro de 1973, bem como os termos da petição do Sindicato das Empresas de Transportes de Passageiros de Nova Iguaçu,

DECRETA:

Art. 1.º - As tarifas das linhas de transportes coletivos municipais, fixadas pelo Decreto n. 1.936, de 29 de janeiro de 1979, passam a vigorar de acordo com a Tabela que acompanha e integra este decreto.

Art. 2.º - Os estudantes e os professores municipais terão o desconto de 50% (cinquenta por cento) nas tarifas a que se refere a Tabela anexa.

Art. 3.º - Este decreto entrará em vigor na data de sua publicação.

Art. 4.º - Rev.gam-se as disposições em contrário.
PREFEITURA MUNICIPAL DE NOVA IGUAÇU, 27 DE JULHO DE 1979.

JOÃO RUY DE QUEIROZ PINHEIRO

Prefeito

JOSE BORGES DE MOURA

Secretário Municipal de Serviços Públicos

TABELA DE TARIFAS

Empresas e Linhas:

EXPRESSO N.S. DA GLÓRIA LTDA.	
LINHAS:	
NOVA IGUAÇU-ALVORADA	3,50
Direta	
NOVA IGUAÇU-MORRO AGUDO	4,50
Direta	
NOVA IGUAÇU-ROSA DOS VENTOS	4,50
Direta	
NOVA IGUAÇU-CABUÇU	4,50
Direta	
CABUÇU-QUEIMADOS	4,50
Direta	
NOVA IGUAÇU-KM 32	4,50
Nova Iguaçu-Cabuçu	6,00
Nova Iguaçu-Km 32	6,00
NOVA IGUAÇU-LAGOINHA	4,50
Nova Iguaçu-Cabuçu	6,00
Nova Iguaçu-Lagoinha	6,00
VIACÃO SANTA EUGENIA LTDA.	
LINHAS:	
NOVA IGUAÇU-AUSTIN	4,50
Nova Iguaçu-Morro Agudo	4,50
Morro Agudo-Austin	6,00
Nova Iguaçu-Austin	6,00
NOVA IGUAÇU-MORRO AGUDO	4,50
Direta	
AUSTIN-VILAR GRANDE	4,50
Direta	
AUSTIN-RIO D'OURO	4,50
Austin-Vilar Grande	4,50
Vilar Grande-Rio D'Ouro	6,00
Austin-Rio D'Ouro	6,00
NOVA IGUAÇU-JAPERI	6,00
Nova Iguaçu-Km 35	4,50
Km 35-Engenheiro Pedreira	7,00
Nova Iguaçu-Engenheiro Pedreira	5,50
Engenheiro Pedreira-Japeri	7,00
Nova Iguaçu-Japeri	7,00
NOVA IGUAÇU-JACERUBA	7,00
Direta	
Nova Iguaçu-Km 35	6,00
ENGENHEIRO PEDREIRA - AREAL	6,00
Direta	
ENGENHEIRO PEDREIRA - JACERUBA	7,00
Direta	
ENGENHEIRO PEDREIRA - GUANDU	7,00
Direta	
ENGENHEIRO PEDREIRA - KM 35	4,50
Direta	
NOVA IGUAÇU-ENGENHEIRO PEDREIRA	6,00
Nova Iguaçu-Km35	4,50
Km 35-Engenheiro Pedreira	4,50
Guandu-Engenheiro Pedreira	7,00
Nova Iguaçu-Engenheiro Pedreira	7,00
NOVA IGUAÇU-SANTA EUGENIA	2,50
Direta	
NOVA IGUAÇU-CALIFORNIA	2,50
Direta	
NOVA IGUAÇU-ENCANAMENTO	2,50
Direta	
AUTO VIACÃO VERA CRUZ LTDA.	
LINHAS:	
MIGUEL COUTO-V. MAGALHÃES	3,50
Direta	
BAEL-BELFORD ROXO	3,50
Direta	
NOVA IGUAÇU-SHANGRI-LA	4,50
Direta	
SÃO FRANCISCO-MESQUITA	3,50
Belford Roxo-Mesquita	4,50
São Francisco-Mesquita	4,50
EXPRESSO SÃO BORGES LTDA.	
LINHAS:	
NOVA IGUAÇU-BELFORD ROXO	

Via Areia Branca	4,50
Via Piará	4,50
NOVO IGUAÇU-CERÂMICA	
Via Camá	3,50
Via Rua Nova	3,50
NOVA IGUAÇU-NOVA AURORA	
Direta	4,50
NOVA IGUAÇU-ENGENHO PEQUENO	
Direta	3,50
NOVA IGUAÇU-XAVANTES	
Direta	4,50
NOVA IGUAÇU-MIGUEL COUTO	
Direta	4,50
NOVA IGUAÇU-RUA C	
Direta	3,50
NOVA IGUAÇU-RUA E	
Direta	3,50
NOVA IGUAÇU-CARMARI	
Nova Iguaçu - Largo São Jorge	3,50
Nova Iguaçu - Carmari	4,50
EXPRESSO IMPERADOR LTDA.	
LINHAS:	
NOVA IGUAÇU-LOTE 15 - V. Maringá	3,00
Nova Iguaçu - Solhaço	3,00
Belford Roxo - Maringá	3,00
São Vicente - Lote 15	3,00
Nova Iguaçu - Maringá	4,50
Nova Iguaçu - Lote 15	7,00
NOVA IGUAÇU - LOTE 15 - V. Pauline	
Nova Iguaçu - Solhaço	3,00
Belford Roxo - V. Pauline	3,00
São Vicente - Lote 15	3,00
Nova Iguaçu - Vila Pauline	4,50
Nova Iguaçu - Lote 15	7,00
EMPRESA DE TRANS. CONTINENTAL LTDA.	
LINHAS:	
NOVA IGUAÇU-BELFORD ROXO	
Direta	3,00
NOVA IGUAÇU-BOUM PASTOR	3,50
Direta	
NOVA IGUAÇU-JARDIM REDENTOR	
Nova Iguaçu - Belford Roxo	3,00
Belford Roxo - Jardim Redentor	3,00
Nova Iguaçu - Jardim Redentor	4,50
VIACÃO ESPERANÇA LTDA.	
LINHAS:	
NOVA IGUAÇU-MIGUEL COUTO	4,50
Direta	
NOVA IGUAÇU-SAG BENEDITO	3,50
Direta	
VIACÃO VILA RICA LTDA.	
LINHAS:	
NOVA IGUAÇU-BNH	3,50
Direta	
VIACÃO VENEZA LTDA.	
LINHAS:	
NOVA IGUAÇU - POSTO 13	3,50
Direta	
LINAVÉ TRANSPORTES LTDA.	
LINHAS:	
NOVA IGUAÇU - QUEIMADOS	6,00
Direta	
TRANSTURISMO PETRÓPOLIS LTDA.	
LINHAS:	
NOVA IGUAÇU - CAIOABA	4,50
Direta	
VIACÃO BRASINHA LTDA.	
LINHAS:	
NOVA IGUAÇU - JARDIM TROPICAL	3,50
Direta	
VIACÃO SÃO JOSÉ LTDA.	
LINHAS:	
NOVA IGUAÇU - BELFORD ROXO	3,00
Direta	
NOVA IGUAÇU-PONTO CHIC	3,50
Direta	
NOVA IGUAÇU - CEMEX	
Direta	3,50
POUNTO CHIC - BELFORD ROXO	3,50
Ponto Chic Nova Iguaçu	3,00
Nova Iguaçu - Belford Roxo	6,00
Ponto Chic - Belford Roxo	6,00
VIACÃO SANTA ROSA LTDA.	
LINHAS:	
QUEIMADOS - JARDIM SANTA ROSA	4,50
Direta	
QUEIMADOS - JARDIM DA FONTE	4,50
Direta	
QUEIMADOS - GRANJA ALZIRA	3,50
Direta	
GARDEL TURISMO LTDA.	
LINHAS:	
QUEIMADOS - PONTE PRETA	3,50
Direta	
QUEIMADOS - PARQUE VALDAROSA	3,50
Direta	

EMPRESA N. S. DA CONCEIÇÃO LTDA.	
LINHAS:	
NOVA IGUAÇU - FABRICA DE POLVORA	2,50
Direta	
NOVA IGUAÇU - BAIRRO DELAMARE	2,50
Direta	
VIACÃO MIRANTE LTDA.	
LINHAS:	
NOVA IGUAÇU - K-11	2,50
Direta	
NOVA IGUAÇU - MESQUITA	3,00
Direta	
NOVA IGUAÇU - EDSON PASSOS	3,00
Direta	
TRANSPORTADORA IGUAÇUANA LTDA.	
LINHAS:	
NOVA IGUAÇU - VILA EMIL	3,00
Direta	
NOVA IGUAÇU - VILA NORMA	3,00
Direta	
NOVA IGUAÇU - JACUTINGA	3,00
Direta	
RIVAL TRANSPORTES LTDA.	
LINHAS:	
NOVA IGUAÇU - TINGUA	5,50
Cava - Tingua	7,00
Nova Iguaçu - Tingua	7,00
NOVA IGUAÇU - VILA DE CAVA	6,00
Direta	
NOVA IGUAÇU - ADRIANÓPOLIS - FURNAS	5,50
Santa Rita - Adrianópolis	4,50
Nova Iguaçu - Adrianópolis	7,00
NOVA IGUAÇU - ADRIANÓPOLIS - CAVA	5,50
Santa Rita - Adrianópolis	4,50
Vila de Cava - Adrianópolis	7,00
Nova Iguaçu - Adrianópolis	7,00
NOVA IGUAÇU - RANCHO FUNDO	5,50
Nova Iguaçu - Santa Rita	6,00
NOVA IGUAÇU - MIGUEL COUTO	4,50
Direta	
NOVA IGUAÇU - RAIJRO BOTAFOGO	3,50
Direta	
NOVA IGUAÇU - QUEIMADOS - V. Guimarães	4,50
Nova Iguaçu - Posto Gatão	4,50
Posto Gatão - Austin	6,00
Nova Iguaçu - Austin	4,50
Austin - Queimados	6,00
Nova Iguaçu - Queimados	4,50
NOVA IGUAÇU - QUEIMADOS - V. Inconfidentes	4,50
Nova Iguaçu - Posto Gatão	4,50
Posto Gatão - Austin	6,00
Nova Iguaçu - Austin	4,50
Austin - Queimados	6,00
Nova Iguaçu - Queimados	6,00
QUEIMADOS - JACERUBA	5,50
Rio D'Ouro - Jaceruba	5,50
Queimados - Rio D'Ouro	7,00
QUEIMADOS - SANTA AMELIA	4,50
Direta	
QUEIMADOS - SAC FRANCISCO	4,50
Direta	
QUEIMADOS - PARAISO	4,50
Direta	
QUEIMADOS - ENGENHEIRO PEDREIRA	3,50
Queimados - Ponte Delemare	5,50
Queimados - Engenheiro Pedreira	5,50
SALUTRAN SERVIÇOS DE AUTO TRANSPORTES LTDA.	
LINHAS:	
NOVA IGUAÇU - AUSTIN	4,50
Nova Iguaçu - Caculia	4,50
Morro Agudo - Austin	6,00
Nova Iguaçu - Austin	6,00
NOVA IGUAÇU - CACULIA	4,50
Direta	
NOVA IGUAÇU - MORRO AGUDO	4,50
Direta	
Empresas e Linhas urbanas	
ESPERANCA VIACÃO RODOVIÁRIA BRASILEIRA LTDA.	
LINHAS:	
CIRCULAR Nos 1 e 2	3,50
Direta	
CIRCULAR N.º 3	3,50
Direta	
NOVA IGUAÇU - VILA NOVA	3,50
Direta	
EXPRESSO N. S. DA GLÓRIA LTDA.	
LINHA:	
NOVA IGUAÇU - FACULDADE	3,50
Direta	
INCOR TRANSPORTE TURISMO	
LINHA:	
NOVA IGUAÇU - SASE	3,00
Direta	

Leia e assine o CORREIO DA LAVOURA

PREFEITURA MUNICIPAL DE NOVA IGUAÇU, 27 DE JULHO DE 1979.
JOÃO RUY DE QUEIROZ PINHEIRO - Prefeito

EDUCAÇÃO

Comentário

Uma das grandes crises que teriam sido resolvidas pelo Conselho Interministerial de Preços (CIP/COSEC/N.º 002576, de 13 de julho de 1979, em consonância com o § 3º do art. 6º da Deliberação n. 587 de 27 de setembro de 1973, bem como os termos da petição do Sindicato das Empresas de Transportes de Passageiros de Nova Iguaçu, em 1971, a proposta de Reforma do Ensino (Pre-Setorização) do Gen. Médici e Ministro da Educação e Cultura (Leis de Diretrizes e Bases de 1961; repetindo a fórmula do Conselho Interministerial) dava muita ênfase ao ensino humanístico. Apesar de não ter sido permitida a inclusão de matérias profissionais, a verdade é que o ensino secundário estava voltado para as faculdades. Como o ensino médio necessário se tornou, através de cursos profissionais, em larga escala, e veio assim a reformar o Ensino.

RELIGIÃO

Eu sempre

Naquele onde Jesus se criou, era uma cidadezinha de uma província afastada. Na cidade elegante de Jerusalema não era feita para a pobreza de uma cidadezinha e linguagem, de sua simplicidade, de sua variedade de gentes, de suas maneiras. Os galileus saíam para eles, mas aceitavam a sua levitação. A vida era alegre e despreocupada. Havia sol quase todos os dias, a terra era fértil, ganhar a vida não era coisa que desse muita preocupação. E Jesus, que trabalhava na oficina de carpinteiro, foi um líder que não respeitamos a cruz, mas andamos para trás e não a frente através da rica variedade da vida de Jesus, colando um incenso aqui, um pedacinho de conversação ali, e reunindo-os para ilustrar o mesmo espírito o melhor que pudermos.

Outro modo que se cria perto de Jesus estava começando a dar que fazer a um mundo mais amplo. Seu mundo não era mais o mundo de Jerusalema. Na capital João era a cidade da prosperidade. As pessoas não saíam para o rio para ouvir as suas verdades e chegavam a aceitar a mensagem dele de que se arrependessem e se batizassem... Podemos sentir a notícia. Vejo um dia em que João não apareceu na oficina de carpinteiro. Ele havia pendurado as suas ferramentas e partido para Jerusalema a procura João para ser batizado.

A recepção que João lhe fez foi: "Batizado, João, e veio a mim?"



CELSO MARTINS

EDUCAÇÃO

Comentário de professor

Uma das grandes razões que teriam levado o Governo Federal, em 1971, a implantar a Reforma do Ensino...

através do CORREIO DA LAVOURA andei escrevendo comentários a respeito disto, pois já pedia a criação de escolas voltadas para o trabalho.

es, e do cunhado, dele, médico-veterinário, professor de nível superior...

Quem lida de perto com o aluno vê que a grande maioria de nossos alunos está saindo das escolas sem nenhuma qualificação profissionalizante.

VICTOR LOUREIRO

PRA VOAR NÃO É PRECISO ASAS

'Se queres amar com consciência Seja primeiro consciente E pra isso Terás que cortar Suas entranhas etc. audácia Como o sol que corta as da atmosfera.

RELIGIÃO

MÁRIO VAZ

Eu sempre quis dizer isto (III)

Nazaré, onde Jesus se criou, era uma cidadezinha de uma província afastada. Nos círculos elegantes de Jerusalém era moda fazer pouco da rudeza de seus costumes e linguagem...

Durante a cerimônia do batismo e pelo resto do dia Jesus viveu num estado de exultação. Ia fazer as grandes coisas que João tinha feito; sentia o poder se agitar dentro de Si; estava ansioso por começar.

Durante 40 dias e 40 noites a luta incessante, prosseguiu. Na calma daquele deserto veio a majestosa convicção que é a própria alma da liderança.

Aqui nós não respeitaremos a cronologia, mas andaremos para trás e para a frente através da rica variedade da vida de Jesus, colhendo um incidente aqui, um pedaço de conversação acolá, e reunindo-os para ilustrar o nosso objetivo o melhor que pudermos.

Então chegaram os dias da terrível premonição.

O modo que fora carpinteiro ficou no deserto, de lá veio um homem. Não o Mestre consumado que de dentro da sombra da cruz poderia ter gritado: "Eu venci o mundo".

Outro moço que se criara perto de Jesus estava começando a dar que falar de si num mundo mais amplo. Seu primo João. Na capital João era a sensação da temporada. As pessoas elegantes acorriam ao rio para ouvir as suas verberações e chegavam a aceitar a imposição dele de que se arrependessem e se batizassem.

— Tems fome; aqui estão pedras. Transforma-as em pão.

Falamos de magnetismo pessoal como se houvesse algo de misterioso nele, um dom de magia conferido a uma pessoa em cada mil e negado a todas as outras. Essa não é a verdade. O elemento essencial no magnetismo pessoal é uma ardente sinceridade, uma fé avassaladora na importância do que se tenta fazer.

— Eu é que devo ser batizado por Ti, exclamou João, e vens a mim?

— Tudo isto será Teu basta que transijas.

A maioria de nós vamos pelo mundo mentalmente divididos contra nós mesmos. Vivemos perguntando-nos se estaremos realmente fazendo o trabalho que nos convém, se afinal de contas, alguma coisa é tão importante como parece ser.

Óculos JOIA. Óculos modernos, consertos, serviço rápido, oficina própria. Rua Quintino Bocaiuva, 43 - Fone 2513 - Nova Iguaçu

DENANCY DE SOUZA RIBEIRO ASSESSORIA JURIDICA. Rua Treze de Maio, 85 Gr. 203 - Nova Iguaçu - RJ - Tel: 767-2950

CONTABILIDADE NELSON BORNIER LTDA. Organização de Empresas - Assistência Fiscal - Comercial - Balanços etc. Escritório: Av. Nilo Peçanha, 201, cobertura (SEDE PRÓPRIA) Tel: 767-374 - N. Iguaçu - RJ

FAROL DAS TINTAS. Vende sempre por menos TUDO PARA PINTURAS. Rua Quintino Bocaiuva, 53/55 - Tels. 767-8388 e 767-8384 - Nova Iguaçu - RJ

Pedra britada e derivados. Escritório Central: Av. Abílio A. Távora, n. 157 | Extração: Av. Abílio A. Távora n. 3793 PABX - 767-6116

IGUACU, CONCEICAO LTDA, AMERICA DE POLVORA, AIRRO DELAMARE, IGUAQUANA LTDA, EMIL, NORMA, MINGUINGA, ES LTDA, NGUA, VILA DE CAVA, DRIANOPOLIS - FURNAS, DRIANOPOLIS - CAVA, ANCHO FUNDO, MIGUEL COUTO, AIRRO BOTAFOGO, QUEIMADOS - V. Guimaraes, QUEIMADOS - V. Inconcluidos, SANTA AMELIA, AG FRANCISCO, PARAISO, ENGENHEIRO PEDREIRA, MICOS DE AUTO, LINHAS URBANAS, MACAO RODOVIARIA, VILA NOVA, DA GLORIA LTDA, FACULDADE, ESPORTE TURISMO, FASE, MUNICIPAL DE NOVA BRUNO, DE QUEIROZ PINHEIRO



Indicador Médico

HOSPITAIS • CLINICAS • MEDICOS • DENTISTAS • SERVIÇO



Hospital de Clínicas Infantil de M. Iguacu

— CONSULTAS — INTERNAÇÕES — CENTRO DE HIDRATAÇÃO — NEBULIZAÇÕES — VACINAS, — UNIDADE DE TRATAMENTO INTENSIVO (UTI), — CONVENIOS COM O INPS, BANCO DO BRASIL, UNIMED, INCRÁ, CAIXA ECONOMICA FEDERAL, RUA PLINIO CASADO, 515 — NOVA IGUAÇU TEL. 767-4701

Dr. Eduardo Brigagão da Silva

Ortopedia — Traumatologia
Reumatologia — Fisioterapia e Raios-X
CENTRO DE TRATAMENTO AMBULATORIAL LTDA.
R. Cel. Francisco Soares, 221
Diariamente, inclusive sábados e domingos
NOVA IGUAÇU

DERMATOLOGIA

Dr. JOSÉ ROBERTO DE MOURA

Cosmetologia
Horário: 4^h e 6^h; das 16 às 19 hs.
3 feira de 9 às 12 hs.

Rua. Juiz Moacir Marques Morado, 58, sala 603
Tel. 767-5916 — Nova Iguaçu — RJ

Clinica e Cirurgia dos Olhos —

Óculos e lentes de contato com Assistência Médica

Dr. Afonso Faforelli, Dr. Paulo Cesar Fontes e Dr. Armando Ribeiro Filho
N. Iguaçu: End. Av. Amara! Peixoto, 271 — salas 701 e 702 — diariamente das 8 às 11 hs., e das 14 às 18,30 hs. Tel. 767-8455

No Rio (Tijuca) — com hora marcada
Consult. Rua Gen. Roca, 778 — salas 806 e 809
Tels.: 268-2841 e 268-5777

Dr. Alberto Erasmi Pilotto

CANCEROLOGIA

EXAMES PREVENTIVOS

Tratamento das Enfermidades do Aparelho Genital Feminino

Diariamente, das 16 às 20 horas — COM HORA

MARCADA. — Sábado: de 9 às 12 horas

Rua Onix, 7 — Sobrado — Mesquita

TELEFONES: 796-1246 e 767-1158

Dra. Rosa Maria Facuri Raphael Cardona

PSICÓLOGA

Psicodiagnóstico, Psicoterapia e Orientação
Testes Vocacionais e Psicotécnicos

Hora marcada pelo tel.: 767-5882 — de 2a. a 6a. feira das 13 às 20 horas

Convênios: Banco do Brasil, BANERJ e Patronal

DR. FERNANDO MAIA PEIXOTO

DOENÇAS DE SENHORAS

PARTOS — CIRURGIAS

Consultório: Rua Otávio Tarquino, 209/203.

Horário: 2a. feira, das 15 às 19 horas

3a. e 4a. feira, das 18 às 20 hs.

NEUROLOGIA

DR. ORLANDO T. MAIA
2a., 3a., 4a., 6a. feiras, das 16 às 20 horas

PNEUMOLOGIA (Doenças do Pulmão)

DR. JORGE TOGI
Convênio: PETROBRAS, BANCO DO BRASIL, UNIMED
3a. e 5a. — Horário marcar pelo tel. 767-2035

FONOAUDIOLOGA

THEREZINHA HERMIDA PINHEIRO
— Consultas: 2a. e 5a. feira das 13 às 19 horas.

DERMATOLOGISTA

DRA. MEIRE LOURDES DA SILVA

Horário: 3a. — feira — 15 às 19 horas.

PSICOLOGA

Quarta e sexta — de 13 às 18 horas
CONCEIÇÃO CORREIA DAS CHAGAS

Cons.: Av. Amara! Peixoto, 364, s/209 — Tel. 767-2035

Entrada P/Trav. Quaresma, 30 — Nova Iguaçu—RJ.

End.: Av. Amara! Peixoto, 364 (Entrada pela Trav Quaresma 30), sala 210 — tel. 767-2035

Nova Iguaçu — Rio de Janeiro

col. Vertebral

Dr. Ueliton Vianna

DOENÇAS REUMÁTICAS

(Prof. de Reumatologia da Faculdade de Medicina da Universidade Federal do Rio de Janeiro)

Cons.: R. Juiz Moacir Marques Morado, n. 72

Horário: 2as., 4as. e 6as. feiras, a partir das 17 horas

Hora marcada: tel. 767-0691 — Nova Iguaçu

Articulações

Ossos

CLÍNICA DE FRATURAS

Rua Francisca Melo, 74 — tel. 767-7543

ORTOPEdia — TRAUMATOLOGIA — FISIOTERAPIA
Ginástica Masculina e Feminina — Nutrição

Dr. Nilton Watanabe — Dr. J. S. Gaspe

Dr. Arnaldo Blum — Dr. Sebastião Hercula

DR. ROBERTO ARRUDA

Convênios: BANCO DO BRASIL — PETROBRAS — AJAX — UNIMED — COMPACTOR — BAYER

Horário: De 2a. a sábado das 8 às 20 horas.

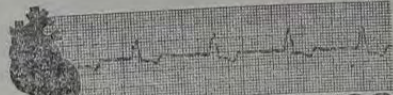

DR. EDISON MATTOS

(Pós-Graduado em Cardiologia pela PUC)

DOENÇAS DO CORAÇÃO E VASOS

EXAMENS ELETROCARDIOGRÁFICA DINÂMICA

CONSULTÓRIO: RUA OTÁVIO TARQUINO, 209/203, NOVA IGUAÇU, RJ

Horário: 2a. a 6a. feira, das 15 às 19 horas

TEL. 767-5882

DR. NILSON PEÇANHA FERNANDES

MANHÃ: 2a., 4a. e 6a. — das 8 às 11hs.

CLÍNICA MÉDICA

HORÁRIO: De 2a. a 6a. — das 16 às 19hs.

TARDE: Trav. Almerinda Lucas de Azeredo, 11, Con. 404

Resid. — Tel. 796-2139 — Nova Iguaçu

Convênio: c/ Sind. Professores, TV Globo

Consultório, Tel. 767-7617.

Consultas também com hora marcada.

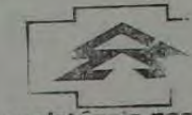

UNIMED NOVA IGUAÇU

— ASSISTENCIA MÉDICA EM CONSULTÓRIO PARTICULAR
— CONTRATOS COLETIVOS E INDIVIDUAIS
— INTERNAÇÕES
— INFORMAÇÕES: R. PROFAS. VEJINA CORREIA TORRES, 140 — TEL. 767-0263 (ao lado do Instituto de Educação de Nova Iguaçu).

TRATAMENTO DOS DISTÚRBIOS DA VOZ, FALA, LINGUAGEM, AUDIÇÃO, PSICOMOTRICIDADE

Maria Angela Facca Senne

Ana Luiza Facca Senne

FONOAUDIOLOGAS

Consultório
Rua Alfredo Soares, 48
Tel. 767-0372 — Diariamente

HORA MARCADA
Tel. 767-0372

DR. PAULO CESAR RUBEM DOS SANTOS

OTORRINOLARINGOLOGIA

Exames do Labirinto — Cirurgia do Ouvido — Especialista pela Sociedade Brasileira de Otorrinolaringologia — Residência Médica na Clínica Prof. José Kós (Pós-Graduação) — Rua Juiz Moacir Marques Morado, n. 38, s/505 (ao lado do Fórum), Nova Iguaçu — 2a., 4a. e 6a. feira, das 18h30m. às 20h30m. — No Rio de Janeiro, Clínica Professor José Kós — Rua Moncorvo Filho, n. 144 — Tel.: 252-8948. — 5a. — feira, das 8h às 12h.

CIRURGIA PLÁSTICA

DR. JOSÉ MARIA DE AZEVEDO

Plástica da mama para aumento e diminuição, Plástica de abdômen, rugas, nariz, cicatrizes, tumores etc.
R. Francisco Melo 74 — N. Iguaçu
3a. e 5a. das 18 às 20hs.

Sheila Maria Mariano Pereira

CIRURGIA-DENTISTA

CONSULTÓRIO — Rua Otávio Tarquino, 74 — Apt. 01
Edifício Mercanbank
Hora marcada — Tel. 767-3980

Dr. J. GOULART

Clinica e Cirurgia dos Olhos
Departamento de Glaucoma — Estrabismo (Exotropia) — Neuro-oftalmologia — Prescrição de Óculos

DIARIAMENTE À TARDE

Consultório: Rua Otávio Tarquino, 74 —

Apt. 201 — 2.º and.

EDIFÍCIO MERCANBANK — Tel.: 767-3980

Residência: Rua Frutuoso Rangel, 137 — Nova Iguaçu

Ouvidos

Nariz

Garganta

Dr. Donald Peloso
CLÍNICA E CIRURGIA

Rua Cel. Francisco Soares, n.

2a., 3a., 5a. e 6a., das 17 às 20hs.

Tel. 767-4612 — Res.: 767-0388

TÍTULOS: — Soc. Bras. Otorrinolaringologia. Associação Médica Brasileira. Conselho Federal de Medicina.

CL ES
ALBERTO DIZ QUE CONFIA
NOVA EQUIPE DO CRECT

...o novo diretor-geral do CRECT, Ney Alberto, diz que confia na nova direção...
...a nova direção do CRECT, Ney Alberto, diz que confia na nova direção...
...a nova direção do CRECT, Ney Alberto, diz que confia na nova direção...

CLASSE MÍNIMA E TAXA ESCOLAR
...a nova direção do CRECT, Ney Alberto, diz que confia na nova direção...
...a nova direção do CRECT, Ney Alberto, diz que confia na nova direção...

LIVROS
GENAIS VENDIDOS DA SEMANA
...a nova direção do CRECT, Ney Alberto, diz que confia na nova direção...
...a nova direção do CRECT, Ney Alberto, diz que confia na nova direção...

INSTITUTO SILVA PINTO
...a nova direção do CRECT, Ney Alberto, diz que confia na nova direção...
...a nova direção do CRECT, Ney Alberto, diz que confia na nova direção...

CL ESCOLAR

NEY ALBERTO DIZ QUE CONFIA NA NOVA EQUIPE DO CRECT

"Eu aceito esse cargo porque confio na equipe do CRECT para desenvolver muitas ideias expostas na imprensa local", disse o Prof. Ney Alberto Gonçalves de Barros, que ocupa agora o cargo de Gerente Geral do Centro Regional de Educação Cultural e Trabalho de Nova Iguaçu. Dentro de sua linha de pensamento ele pretende desenvolver um trabalho conjunto, principalmente no setor educacional.

"Infelizmente a cultura vem à reboque da Educação", disse o Gerente Geral, ao explicar o trabalho que a Gerência de Assuntos Educacionais e Culturais vem desenvolvendo, que é o de "fazer um levantamento cultural e artístico de cada Município ligado ao CRECT". Ney explicou ainda os trabalhos comunitários já desenvolvidos por aquela entidade do Governo, num ligeiro balanço de um mês e pouco, de permanência no cargo.

Com a declaração da greve dos professores estaduais do Estado do Rio de Janeiro no último dia 1.º deste mês, Ney disse que não é um professor estadual e que ocupa um cargo de confiança. "Não é interessante uma opinião pessoal quanto a um movimento de todos", disse Ney Alberto depois de acrescentar que se fizesse declarações nesse sentido por escrito.

NÃO ACEITAMOS INFLUÊNCIAS POLÍTICAS

Depois de se declarar confiante com a nova direção do CRECT, Ney Alberto Gonçalves de Barros disse que rejeitou o cargo de Diretor de Educação pois "a direção age com respeito às escolas e o Edson Ferreira é muito hábil nisso. Aqui não aceitamos influências políticas. Como você pode ver, nenhuma diretoria de escola foi substituída". Ney aceitou o cargo de Gerente Geral "porque supervisiona as demais gerências e efetua um trabalho de supervisão educacional".

A equipe anterior era burocrática, de gabinete. E todo o trabalho de gabinete fornece uma visão distorcida da realidade. O período é de anos núcleos e isso não só em termos educacionais, mas visando o desenvolvimento da cultura da comunidade.

TRABALHO CONJUNTO E TAXA ESCOLAR

"Meu pensamento é de reunir a liderança e realizar um trabalho conjunto", continuou o Gerente Geral do CRECT. Quanto ao levantamento de cada município da região, Ney Alberto entende que eles têm personalidades distintas. "Ita-qual pertence mais à região litorânea, mas se encontra na Região Metropolitana. Paracambi é a transição do interior do Estado para a Baixada, e a Baixada Fluminense é onde se encontra gente de todo o País e do mundo". Disse ainda que os trabalhos de melhoria da comunidade deve ser feito partindo da escola. "Antes, todo o serviço de saneamento e outras melhorias vinham da praça, agora eles devem partir da escola, atendendo as áreas de meio ambiente, saneamento básico, patrimônio histórico, arte e comunicação. O que nós queremos é valorizar a comunidade, partindo da agilitação dos conselhos comunitários dentro das escolas".

"Todo ensino tem que ser caro", disse referindo-se à cobrança das taxas escolares nas escolas públicas. "Quem recebe e fornece ensino tem que dispor de recursos. Isso não quer dizer que o ensino deve ser pago só a dinheiro. Se na comunidade existe um carpinteiro, ele deve emprestar os seus serviços à escola. O problema é que as escolas sempre estiveram distantes da comunidade. Não devemos nos esquecer que tivemos uma ditadura de 23 anos aqui no CRECT", concluiu Ney Alberto.

Recreio

Começaram as aulas em poucas escolas particulares de Nova Iguaçu. Uma vez ou outra vemos um aluno, uniformizado, mas não é o suficiente para representar toda a classe estudantil de Nova Iguaçu. Das principais escolas, apenas o Colégio Leopoldo e a Escola de Aplicação da SENSI iniciaram o segundo período letivo deste ano. As demais só reiniciaram as suas aulas no dia 6 de agosto (segunda-feira). Esse critério também foi adotado pela SEMEC que resolveu transferir o primeiro dia de aula para segunda-feira. A rede estadual, que planejava iniciar o período sem qualquer problema, não pôde ter a primeira aula devido à greve dos professores.

No dia 6 de agosto (segunda-feira) estarão sendo reiniciadas todas as atividades dos VII Jogos Estudantis Municipais. A assessoria de Educação Física e Desportos da PMNI está providenciando a devida divulgação, esperando encerrar até novembro todas as partidas, inclusive com a entrega dos prêmios aos vencedores.

Durante o curto período de férias escolares, alguns estudantes estiveram reunidos para avaliar o movimento secundarista que vem renascendo no Município e para discutir a adesão de um maior número de estudantes ao movimento, tornando-o forte e atuante, como se faz necessário. Algumas sugestões foram tiradas: apresentar uma peça teatral que chame a atenção das autoridades para o seu problema, promover conferências com antigos líderes secundaristas do Município, fazer propaganda massiva nas escolas e realizar reuniões dentro dos próprios estabelecimentos de ensino.

O CRECT de Nova Iguaçu, juntamente com o Centro Integrado de Ensino Especializado, realizará de 21 a 28 de agosto a Semana de Excepcional. O calendário de atividades, com locais e horários, é o seguinte: dia 21, Painel (o que é o GTRESP), das 9 às 12hs., no I.E. Rangel Pestana; dia 22, filme para diretores de escolas públicas e particulares, das 9 às 12hs., no IERP; dia 23, integração das crianças excepcionais, no CIESP (bairro Monte Líbano); dia 24, exposição no CIESP; dia 25, desfile, no CIESP; dia 26, Desempenho, no CIESP; dia 28, Tarde Artística e encerramento, no IERP.

Nova Iguaçu participou de curso sobre a conservação da natureza

Promovido pela Secretaria do Estado de Agricultura e Abastecimento, do Estado do Rio de Janeiro, através do Departamento Geral de Recursos Naturais Renováveis, realizou-se no Estabelecimento Agrícola de Guaratiba, no período de 22 a 27 de julho, p.p., um curso sobre a Conservação da Natureza.

Como a indicação de servidores municipais, aos diversos cursos de treinamento, tem sido uma constante na Secretaria Municipal de Planejamento e Coordenação Geral, também esta oportunidade foi aproveitada.

Participou do Curso a servidora Adléa Pereira Lopes, estudante de arquitetura lotada na Secretaria de Planejamento, que se manifestou bastante feliz e disposta a frequentar outros cursos de aperfeiçoamento.

Ainda com relação a cursos de treinamento, está programado para o próximo dia 13 o início de um longo Curso de Programação, Sistemas e Métodos, na área de computação eletrônica, a ser ministrado pelo convênio "AUDIPROM-IDORG", visando ao aperfeiçoamento do servidor municipal envolvido com a implantação do Cadastro Técnico Municipal.

Deverão participar do Curso servidores lotados em todas as Secretarias e na Procuradoria Geral, em número aproximado de quarenta.

AMADEU VARELLA



Enfermo desde a última segunda-feira, quando fora acometido de um derrame cerebral, veio a falecer sábado passado, dia 28, aos 72 anos de idade, o nosso companheiro Amadeu Varella. Seu estado de saúde, conforme noticiamos na edição de 28/07, era grave, já que desde o dia 25 ele se encontrava em tratamento intensivo no Hospital de Iguaçu.

Natural de Barra do Pirai, onde nasceu a 27 de dezembro de 1906, Amadeu era filho do siciliano Angelo Varella e de Leonora Varella. Seu pai transferiu-se, com toda a família, de Barra do Pirai para Nova Iguaçu, em 1920. Aqui radicou-se como funcionário da Estrada de Ferro Central do Brasil. Seus filhos seguiram o caminho do trabalho desde muito cedo. Amadeu, o mais novo dos três irmãos, aprendeu ainda muito jovem o ofício de encadernador, profissão na qual se tornaria um verdadeiro mestre mais tarde. Foi na velha Casa Vallele, no Rio de Janeiro, que Amadeu Varella se aperfeiçoou neste ofício, onde atingiu um nível de primoroso artesão. Es- trahamente, ele abandonou a profissão em 1943, passando então a exercer outras tarefas em diferentes empregos. Foi, de 1943 a 1960, almo-xarife, gerente de bar, gar- çom, caixa, ascensorista e balconista. A partir da década de 60, já aposentado,

Amadeu Varella retornou a Nova Iguaçu definitivamente e outra vez dedicou-se à sua velha profissão, mantendo a extinta Encadernadora Varella, que funcionava em condições modestas na Rua Sebastião Herculano de Mattos, nesta cidade. Em 1972, com a instalação da sede própria do CORREIO DA LAVOURA, ele passou a exercer as funções de zelador do prédio, residindo numa das dependências da nova oficina do CL.

O corpo de Amadeu Varella foi velado na capela do cemitério local e seu sepultamento ocorreu no dia seguinte ao do falecimento, no jazigo perpétuo da família Varella, às 16h30m do último domingo. Estiveram presentes ao ato vários de seus parentes e um reduzido número de amigos.

GALERIA

MEDEIROS E ALBUQUERQUE

LITERATURA BRASILEIRA

José Joaquim de Campos da Costa de Medeiros e Albuquerque, escritor, jornalista e político brasileiro, nasceu em Recife em 1887. Foi membro fundador da Academia Brasileira de Letras (cadeira n.º 22) e um dos promotores do movimento simbolista do Brasil. Exerceu com destaque o jornalismo, como redator da "Gazeta de Notícias" e como fundador de "O Clarim" e "O Espectro". Participou das campanhas abolicionista e republicana (foi deputado federal por Pernambuco e pelo antigo Distrito Federal, e senador por seu Estado). Na Câmara Federal foi autor do projeto da primeira lei sobre direitos autorais e do primeiro projeto sobre acidente de trabalho. Foi vice-reitor do antigo Ginásio Nacional, professor de vários estabelecimentos de ensino inclusive a Escola de Belas-Artes e vice-diretor do Colégio Pedro II. Ligeiramente diretor da Instrução Pública do Distrito Federal, secretário e diretor-geral do Ministério do Interior durante a primeira república. Foi candidato a candidatura de Marechal Hermes da Fonseca teve de exilar-se na Europa (1910-1916) lá acompanhou o desenvolvimento de toda a Primeira Guerra Mundial. D regresso ao país, continuou a desenvolver intenso labor jornalístico. Escreveu a letra do "Hino à Proclamação da República", com música de Leopoldo Miguez. A importância histórica de Medeiros e Albuquerque é de capital interesse para a compreensão das origens do



movimento simbolista brasileiro, pois foi ele o seu primeiro divulgador. Obras poéticas: "Canções da decadência" (1887), "Pecados" (1889), "O remorso" (poema, 1889), "Poesias" (c. letânea que inclui aqueles dois primeiros volumes e mais "Últimos versos" (1905), "Fim" (1922), "Poesias sem verso" (1924) e "Quando eu falava de amor". Principais livros em prosa: "Um homem prático" (contos, 1898), "Mãe Kapuia" (contos, 1900), "Contos escolhidos" (1907), "O assassinato do general" (contos, 1926), "Marta" (romance, 1920), "Laura" (romance, 1923), "Em voz alta" (conferências), "Literatura de aldeia" (ensaio), "Páginas de crítica" (1920), "Se eu fosse Sherlock Holmes" (contos, 1932), "Surpresas" (contos, 1934), "Umbigo de Adão" (contos, 1934), "Teatro meu... e dos outros" (dramas) e "Quando eu era vivo" (memórias, publicação póstuma, 1942). Medeiros e Albuquerque morreu no Rio de Janeiro em 1934.

Livros

OS MAIS VENDIDOS DA SEMANA

- ♦ "Núpcias, o verão" de Albert Camus - 143 págs. - Cr\$ 149,00 - Editora Nova Fronteira.
- ♦ "Sonata Perdida", de Maria Helena Cardoso - 270 págs. - Cr\$ 180,00 - Editora Nova Fronteira.
- ♦ "O machão", de Harold Robbins - 346 págs. - Cr\$ 200,00 - Editora Record.
- ♦ "O profeta", de Gabriel Khalil Gibran - 88 págs. - Cr\$ 85,00 - Editora Acigi.
- ♦ "O eremita", de Pierre Rey - 465 págs. - Cr\$ 130,00 - Editora Nova Época.
- ♦ "A solidão de cavaleiro no horizonte" - 289 págs. - Cr\$ 150,00 - Livraria Francisco Alves Editora.
- ♦ "Anjo da morte", de James Anderson - 284 págs. - Cr\$ 175,00 - Livraria Francisco Alves Editora.
- ♦ "O caso Ryland", de Andrew Garve - 157 págs. - Cr\$ 120,00 - Livraria Francisco Alves Editora.
- ♦ "Conversa na catedral", de Maria Vargas Llosa - 613 págs. - Cr\$ 210,00 - Livraria Francisco Alves Editora.
- ♦ "Os meninos do Brasil", de Ina Leiva - 308 págs. - Cr\$ 150,00 - Livraria Francisco Alves Editora.

FAÇA AS 4 PRIMEIRAS SÉRIES DO 1.º GRAU NO

INSTITUTO SILVA PINTO

APRENDA MESMO

METODO PRÁTICO E EFICIENTE
Aulas intensivas, no turno da noite, para moças e rapazes

MATRICULAS ABERTAS

RUA BERNARDINO DE MELO, 1379 -
Tel. 767.5284 - NOVA IGUAÇU

DIRETORIA DA ASSOCIAÇÃO DOS EX-COMBATENTES DO BRASIL

Seção Nova Iguaçu.

CONVOCAÇÃO

Convoquamos todos os companheiros a comparecerem na sede da Associação, na Rua Otávio Tarquino, n.º 15, sala 201, todas as 4as.-feiras, no horário de 13 às 17 horas, a fim de tomarem conhecimento do desfile de 7 de setembro de 1979, a realizar-se no Município de Nova Iguaçu.

(CCS)

A DIRETORIA.

DR. JORGE BARBOSA MIXO

PEDIATRIA - PUERICULTURA - VACINAS (TODAS)

Rua Cel. Francisco Soares, n.º 46 s/101 - Ed. Maria Júlia - Nova Iguaçu - Tel. 767-2559.

2a., 4a. e 6a.-feira das 15 às 18 horas.

Sábado das 10h às 12h30m.

Leia e assinie o
CORREIO DA LAVOURA

ANTES E DEPOIS

Ac. Iniciar mais esta coluna no CORREIO DA LAVOURA, quero, juntamente com o companheiro Arão de Almeida Pereira externar os meus agradecimentos ao colunista Francisco Rocha, locutor da Rádio Mauá e também colaborador deste semanário, pelo convite que nos fez, no sentido de, que nós participássemos, da equipe deste conceituado órgão da imprensa fluminense, e particularmente da Baixada, que vem se mantendo ao longo de 63 anos de trabalho digno e perseverante. Por este aspecto, procuraremos dar todo o nosso esforço para enriquecer a equipe do CL.

Relatamos, a princípio, em aceitar esta tarefa de colaborar com o CL. Isto porque entendemos ser grande a responsabilidade de levar ao leitor informações variadas, que é o nosso objetivo neste espaço. Nesta coluna o nosso propósito é contribuir para o progresso da Baixada Fluminense informando sobre fatos relacionados ao trabalho, às artes, à cultura de um modo geral, enfim, a tudo que reflita de uma certa maneira, a vida e as relações sociais, econômicas e culturais dos que vivem nesta importante região do País.

MAURO CEZAR QUINTAES

ERA

ASSISTÊNCIA E CONSULTORIA JURÍDICO-CONTÁBIL SERVIÇOS

Dr. Eder Rodrigues
ADVOGADO-DIRETOR

Travessa Almerinda Lucas de Azeredo - n. 11 - S/308 - Nova Iguaçu - RJ



ORJUCO - MORETTI CONTABILIDADE

Legalização de Firmas, Escritas Fiscais e Comerciais, Imposto de Renda Física e Jurídica e demais serviços contábeis.

O bom senso, na escolha

Av. Gov. Amaral Peixoto, 373 - S/204
Tel. 767-8559 - Nova Iguaçu - Estação do Rio

CARTORIO DO 11º OFÍCIO

Darcilio Ayres Raunheitti

TABELIAO E ESCRIVAO
ESCRITURAS - CONTRATOS - FIRMAS - INVENTARIOS

Rua Getúlio Vargas, 56 - Tel. 767-5510 - N. Iguaçu

CASA ADRIANINO

Fogos de Artifício - Caça - Pesca - Instrumentos Musicais - Loteria Esportiva

Rua Getúlio Vargas, n. 8 - N. Iguaçu - RJ
(Em frente ao Rodoviário do Cine Iguaçu)
tel. 767.8855

HÉLIO CORREDEIRA E SEBASTIÃO CORREDEIRA

(ADVOGADOS)

Causas Cíveis, Criminais e Trabalhistas - Administração de Imóveis

Trav. Onze de Maio - loja - tel. 296-2781 - Mesquita

KAKO'S

Travessa Irene n. 9

EDITAIS DE CASAMENTO

CARTORIO DE MESQUITA

Em mesa cartório estão editais de casamentos de

Hercílio dos Santos, chapeador, e Irma Francisca dos Santos, doméstica, brasileiros, residentes neste distrito, rua Abel de Alvarenga, 583, ele filho de Sebastião dos Santos e Julia dos Santos, ela filha de Manoel Francisco dos Santos e Vergínia Maria de Jesus.

Jair Jesuino de Almeida, bancário, e Jardel Rosa da Conceição, doméstica, brasileiros, solteiros, residentes neste distrito, rua Imaculado 194, c/3, ele filho de Benedito Jesuino de Almeida e Corina Marcelina de Almeida, ela filha de Catarina Maria Rosa da Conceição.

Waldemar Andrade Nogueira, aux. de produção, e Verônica Dias dos Santos, professora, brasileiros, solteiros, residentes neste distrito, rua Sta. Catarina 623 e Rua Sta. Catarina 612, respectivamente ele filho de Sebastião Bastos Nogueira e Sebastiana Andrade Nogueira, ela filha de José Dias dos Santos e Lindomar Gomes dos Santos.

Ronaldo da Costa Flores

inspetor de qualidade e Juaci de Souza Lima, doméstica, brasileira, solteiros residentes neste distrito, rua D. Rosina 75, ele filho de Cypriano da Costa Flores e Maria de Lourdes da Silva Flores, ela filha de Manoel Martins de Lima e Geny de Souza Lima.

José Carlos Borges Pacheco, téc. em contabilidade, e Luzia de Souza Ferreira Filha, estudante, brasileiros, solteiros, residentes neste distrito, rua da Serra s/n, ele filho de João Borges Pacheco e Waldelê Aleixo Pacheco, ela filha de Pedro Ferreira e Luzia de Souza Ferreira.

Wagner Brum Silveira Dutra, comerciário, e Fátima Rodrigues Maia, secretária, brasileiros, solteiros, residentes neste distrito, rua Bernardino de Melo 409 ap. 102, ele filho de Cleber Silveira Dutra e Maria de Lourdes Brum Dutra, ela filha de João Batista Maia e Shirley Rodrigues Maia.

Quem souber de algum impedimento avise-o.

Mesquita, 1.º de agosto de 1979.

JESUS BAESSO - Oficial

ADVOGADOS

PAULO GÓIS
DIANA GÓIS

CAUSAS CÍVEIS E CRIMINAIS
DIVÓRCIOS - INVENTÁRIOS - INDENIZAÇÕES
Rua Juiz Moacir Marques Morado, 58 - sala 506 - N1.

DERMATOLOGIA

DR. CESAR FERREIRA

GASTROENTEROLOGIA
ENDOSCOPIA DIGESTIVA

DR. WILSON DE FARIAS

UROLOGIA

DR. PAULO ROBERTO MELLO DOS SANTOS

GINECOLOGIA

DRA. THEREZINHA DOS ANJOS A. DOS SANTOS

CARDIOLOGIA E

ELETRCARDIOGRAMA

DR. THALES CARDOSO DE MATTOS

Consultório: Trav. Regina, 79 - Tel. 767-7902

ESSA NOTICIA INTERESSA A DENTISTAS, MEDICOS, HOSPITAIS E AO POVO EM GERAL

A MAIS COMPLETA LINHA DE ARTIGOS DENTÁRIOS HOSPITALARES E CIRÚRGICOS GRANDE VARIEDADE DE CINTAS ABDOMINAIS FUNDAS PRODUTOS DR. SCHOLL (OP. TORCÉDICA) E AGORA PARA MELHOR ATENDER NOSSOS CLIENTES, TEMOS MEDICURE

FAÇA-NOS UMA VISITA E CONHEÇA OUTROS ARTIGOS

CLÍNICA CIRÚRGICA NOVA ESPERANÇA LTDA. Tel. 767-7748
Av. Marechal Floriano Peixoto, 2166 - N. Iguaçu

Classificados



ATENDIMENTO JUSTO E PERFEITO

SÁ PINTO
EMPREENDEIMENTOS IMOBILIÁRIOS
ALUGA VENDE ADMINISTRA
Trav. Almerinda Lucas de Azeredo - Gr. 801
Tels. 767-3483 - 767-3484

VENDAS

Magnífica resid. em terreno de 1.200 m2, toda murada e arborizada, c/3 quartos, c-pa, 2 salas, coz., banheiro, varanda, garagem p/5 carros. S.P.C. 0041. Tratar Tel.: 767-3483.

Bela resid. c/placena, 5 quartos, 2 salas, 2 cozinhas, 2 banheiros, varanda, casa de casero em terreno de 1.400 m2, em São Lourenço, pegado ao Hotel Brasil, S.P.C. 0084. Tratar Tel.: 767-3483.

Excelente residência na rua Luis de Mattos, no Bairro da Luz, c/2 quartos, sala, copa, cozinha, garagem p/2 carros, estilo colonial e de fino acabamento. Toda arborizada. Informações pelo tel. 767-3483. Aceita-se financiamento.

Boa casa c/2 quartos, sala, copa, cozinha social, banheiro social, 2 varandas em terreno de esquina c/450 m2, próximo à antiga Bedran, S.P.C. 0032 - 350.000,00. Tratar Tel.: 767-3483.

Excelente apt. em frente a rodoviária, c/2 quartos, sala, copa, cozinha, banheiro, área. S.P.A.P. 0015. Tratar Tel.: 767-3483.

Ótimo apt. na R. Quintino Bocaiuva c/2 quartos, sala, copa, cozinha, banheiro, dep. comp. de empregada. S.P.A.P. 0016. Tratar Tel.: 767-3483.

Edifício Miro Scaipa - Apt. c/ quarto, sala, cozinha e banheiro, área. S.P.A.P. 0017. Tratar Tel.: 767-3483.

Casa em Santa Eugênia, Rua dos Senadores, casa c/3 quartos, sala, copa, cozinha, banheiro, garagem, área, nos fundos mais duas meia-águas. S.P.C. 0085. Tratar Tel.: 767-3483.

Terreno - Rua Conselheiro Stá. Eugênia, c/270 m2. O mo preço. S.P.T. 0006. Tratar Tel.: 767-3483.

Sítio c/10 alq. geométricos entre Vassouras e Barra da Piraí, sede c/5 quartos, 2 salas, copa, cozinha, banheiro, dep. de empregada, toda avarandada, mais 2 casas de colono, estábulo para 30 cavalos e luz, muita água, piscina natural, 2 cilos, capangas, canalvia, cercas vivas etc. S.P.S. 0025. Tratar Tel.: 767-3483.

Terreno c/2 casas Rua Minas Gerais, n. 655 - Mesquita - 12x30 me/2 peças, 1 sala c/2 quartos, sala, cozinha, banheiro, varanda, telhado, ferrada, aquecida a gás e água encanada e de rede. Outra c/ quarto, sala, cozinha, banheiro, varanda, telhado, telha, pintura, etc. Info 767-3483 S.P.T. 0085.

ALUGUEIS

Magnífica resid., alq. baixos, c/3 quartos, 2 salas, cozinha, copa, banheiro, dep. comp. de empregada, na Rua Otávio Tarouco, n. 623 - Centro. 7.500,00 mais taxa. S.P.A.C. 0002. Tratar Tel.: 767-3483.

Av. Maranhão n. 719 - defronte ao Aero Club. Casa c/ quarto, sala, cozinha, banheiro, área coberta, 2.500,00 mais taxas. S.P.A.C. 0004. Tratar Tel.: 767-3483.

Sala na Trav. Almerinda Lucas de Azeredo, n. 11, 2.500,00 mais taxas. S.P.A.S. 0003. Tratar Tel.: 767-3483.

Casa na R. Maranhão, n. 258, c/2 - Posse. Cozinha, sala, cozinha e banheiro - 3.000,00. S.P.A.C. 0004.

DIGNÁCIA

decorações

tapetes - cortinas - revestimentos, forrações, etc.

Cortinas prontas - 300x300

Vendas a prazo sem juros

Av. Amaral Peixoto, 427 - loja 118
GALERIA VEPLAN - Tel. 767-1969

Leia e assine o «Correio da Lavoura»

Notícias 79

Silvio canta a América

... para 500 pessoas

CASAMENTOS

... de julho - Maria Cristina e Aldebaran, ela filha de João Alberto Palladino e Zaira Barral Palladino, ele filho de Sebastião de Oliveira Costa e Dávia Talonada Costa. A cerimônia foi realizada na Igreja de Nossa Senhora de Fátima e São Jorge.

ALUGUEIS

... Av. Maranhão n. 719 - defronte ao Aero Club. Casa c/ quarto, sala, cozinha, banheiro, área coberta, 2.500,00 mais taxas. S.P.A.C. 0004. Tratar Tel.: 767-3483.

CABRAL EM NOVO ENDEREÇO

O conhecido corretor de seguros de Nova Iguaçu, Sr. Roberto Cabral, comunica a seus clientes e amigos o seu novo endereço. O seu escritório está instalado agora na Av. Gov. Amaral Peixoto, 427, loja 210/212 - Galeria Veplan.

CORREIO DA LAVOURA

... publicação de Aveleiro de Azeredo

Notícias 79

INTERINO

Silvio canta a América Latina para 500 pessoas

O ator, cantor e compositor Sylvio Monteiro, apresentou na última quinta-feira (dia 2), "Sapatos, Canções e Poemas da América Latina", assistido por mais de 500 pessoas em duas sessões, uma às 19h e outra às 21h. Um trabalho simples em que Sylvio cantou a nossa terra, numa posição de repúdio aos atentados políticos no continente, em defesa dos presos políticos e dos punidos pelas ditaduras, clamando por uma justiça ampla, geral e irretrair para os brasileiros.

Participaram do espetáculo: Sylvio Monteiro e Antonio Carlos (Violão), Antonio Galan e (Violão) Paulo Diácula (Flauta), Edgar (Percussão) e Luiz Ferrão (Iluminação). O "show" serviu para fortalecer o Fundo de Greve dos Professores e Metalúrgicos numa promoção da Revista Equipe. Sylvio Monteiro apresentou trabalhos de Milton Nascimento, Patativa do Açaré, Geraldo Vandré, Caetano Veloso, Valter Quiroz, Chico Buarque, Pablo Neruda, Vitor Jara, além de suas poesias e canções.

REGIS RODRIGUES FAZ ÚLTIMA ENCENAÇÃO NO ARCADIA

A estória de um ator idoso que retorna ao país depois de um longo exílio para montar "Hamlet" engana-se com o horário de ensaio e sozinho relembra os melhores momentos da sua carreira, declamando textos de Seneca, Edipo-Rei e Shakespear. Este é o enredo de "A última encenação", peça que estará em cartaz nos próximos dias 10, 11 e 12 no palco do Teatro Arcadia. O texto é interpretado por Régis Rodrigo e Adalberto Guimarães e as encenações acontecerão sempre às 20h30m.

"A última encenação" em três atos organizados por Régis Rodrigo e Mário Triekaus, sob a direção de Régis Rodrigo e direção de Sidney Becker.

Famoso Mambembeiro igna, Régis Rodrigo é conhecido por sua interpretação de "Diário de um Inco", de Nicolai Gogol, com a qual já excursionou por todo o Brasil.

CASAMENTOS

Dia 24 de julho — Maria Cristina e Alidson, ela filha de Jorge Alberto Palladino (já falecido) e Zaira Barros Palladino, e ele filho de Severino de Oliveira Costa e Dalva Taboada Costa. A cerimônia foi realizada na Igreja de Nossa Senhora de Fátima e São Jorge.

Dia 27 de julho — Iza e Lucio Antonio, ela filha do casal Azi e Gilza e ele filho do casal Daniel e Léa. O enlace matrimonial deu-se na Igreja do Sagrado Coração de Jesus.

Dia 11 de agosto — Marilice e Renato, ela filha de Germinial Fernandes Mendes e Sra., e ele filho de Jorge Martins da Cruz. A cerimônia será celebrada na Igreja do Sagrado Coração de Jesus, no Coaraze, às 20 horas.

CAPRAL EM NOVO ENDEREÇO

O conhecido corretor de seguros de Nova Iguaçu, Sr. Roberto Cabral, comunica aos seus clientes e amigos o seu novo endereço. O seu escritório está instalado agora na Av. Gov. Amaral Peixoto, 427, lojas 210/212 — Galeria Veplan.

BODAS DE PRATA

Dia 28 de julho, na Igreja do Sagrado Coração de Jesus, no Coaraze, em dia de grande gala, o casal Alvar Prado e Aguiar da Silva Prado comemorou os seus 25 anos de feliz consórcio. A recepção, organizada pela filha Jacqueline e realizada na Casa Branca, contou com a presença do Deputado Estadual João Batista Barreto Lubiano, Geraldo Miquelotti e Sr. Elmo Braga e Sra., Prof. Joaquim de Freitas de José Abrahão Haddad e Sra., Cândida Lino e Sra., ex-Deputado Federal José Haddad e Sra., Sr. Rafael Carneiro, Jorge Abrão, Nicenor G. Pereira, Rosimar Neves, Cap. José Lopes de Brito e Sra., e as Sras. Maria Lúcia da Silva e Maria Lúcia Donato.

FORMATURA

Hoje, na agradável cidade de Vassouras, a dedicada Ana Maria Martins Fraga será diplomada pela Faculdade de Biologia de Vassouras. A celebração litúrgica está marcada para as 16 horas e a colação de grau para as 18 horas. Parabéns, Aninha, pelo esforço e dedicação aos estudos.

MERECIDAS FÉRIAS

O Dr. Luiz Carlos Duarte Batista, em razão do intenso trabalho que desenvolve na sua empresa de transportes (Tinguá) e também no cargo de Secretário do Prefeito, encontra-se em gozo de merecidas férias. Ele só retornará ao seu trabalho na empresa que dirige e na Prefeitura, no próximo dia 15.

IRIO PARA PLÁSTICA

O colunista Irio A. Weschmelder está internado no Hospital Nossa Senhora de Fátima para uma cirurgia plástica (nariz e olhos) com o Dr. José Maria Azevedo. Irio comunica que mesmo em repouso, continua esquematizando as duas festas que comandará: para fim de agosto ele anuncia a inauguração da Hollywood Disco Club e em setembro, "Estão voltando as flores".

RESPEITO MÚTUO

Pelos 22 anos de existência do programa "Astros e Estrelas", da nossa Rádio Soliões, seu produtor e apresentador Nicenor G. Pereira agradece, por intermédio desta coluna, as notas veiculadas pelos amigos da imprensa, entre os quais, citamos: Pláido Antonio, Irô Informal, Jean Kurjak, José Ribamar, Antonio Malheiros, Lido Machado, Hugon Alves e Ivan Leal.

DEFESA CIVIL

Antonio Malheiros, agora à frente do Departamento de Defesa Civil, promete lutar pela preservação do meio ambiente e pela segurança dos bairros carentes quando em tempos de fortes chuvas. O Departamento encontra-se ligado à Secretaria Municipal de Serviços Públicos, cujo Secretário, Sr. José Borges de Moura, promete dar todo o apoio ao seu auxiliar.

KAREN, 2 ANINHOS

Aniversário segunda-feira última, dia 30, a graciosa menina Karen Grace Pena de Azevedo, com uma festinha muito bonita em sua residência, onde recepcionou seus amiguinhos.

Karen é filha do conceituado cirurgião plástico, da Clínica de Fraturas, Fisioterapia e Cirurgia Plástica, Dr. José Maria de Azevedo. A Karen e seu papai as felicitações desta coluna.

VIAJANTES

Embarcou semana passada para a Europa (dia 24), em gozo de merecidas férias, o comerciante Valdemar Augustino Ribeiro, proprietário da Churrascaria Chimarrita, que fará uma "tournee" por vários países europeus, entre eles Portugal, França e Alemanha.

Valdemar viajou com sua esposa Noeli e os filhos Andréia e André William. O regresso está previsto para o dia 15 deste mês.

ALUGUEL

CAMA FAWLER

Para seu doente que precisa de cama hospitalar não compre. Alugue. Rua Dr. Otávio Tarquino, 238. Loja 26. Tratar pelos telefones 07-5270, 767-7919.

PORTUGAL LÁ E CÁ

FRANCISCO ROCHA

PORTO

A região onde se ergue a cidade do Porto foi sempre habitada. As várias descobertas arqueológicas mostram que nela já correu a chamada cultura asturiana que remonta a três ou quatro mil anos A.C. As fundações que formam mais tarde o burgo do Porto foram estabelecidas pela Cidade, antes da dominação romana. Com esta aparece Cal e ao lado de uma estrada estratégica. De Cale veio Portucale, que posteriormente deu o nome ao país: Portugal. As recentes descobertas de alicerces romanos, colunas de mármore e moedas de Constantino, o Grande, demonstram a dominação dos romanos. Durante a Idade Média, o Porto, graças à proteção dos reis, desenvolveu-se com todas as características de um burgo importante. É no Porto que nasce, em 1392, o príncipe D. Henrique, filho de D. João I e grande incentivador das descobertas dos navegadores portugueses. É no Porto que o Infante D. Henrique arma a sua bela frota que permite aos portugueses a tomada de Ceuta, a sua primeira conquista aos mouros (1415). É nesta época que Portugal se orienta para o seu novo destino: o Porto é atualmente, a segunda cidade do país, com 400 mil habitantes, estendendo-se por uma superfície de 40 km². O mais conhecido de seus produtos de exportação é o célebre vinho do Porto, que levou aos confins do mundo o nome desta bela cidade lusa.

CÁ ESTAMOS

CASA DAS BEIRAS

Rua Barão de Ubá, 341

Queijos e vinhos, neste sábado, no 2.º Festival de Queijos e Vinhos com a participação dos RF de Orfeão Português e Os Camponeses de Portugal. Danças com o Conjunto Tiro-Liro. Canecas à venda na secretaria.

CENTRO CULTURAL BANDA PORTUGUESA

RUA TEODOR DA SILVA, 573

- Vila Isabel

Nossa Senhora do Calvário. Neste domingo, iniciativa da Casa de Portugal de Petrópolis, para relembrar esses tradicionais festejos da Vila Cova Acoelheira, em Portugal. Um padre da localidade virá, especialmente, para a celebração da missa e procissão. A Banda estará presente.

ERNESTO AUGUSTO DO AMARAL

Esta semana recebemos a adesão, para a criação de uma associação luso-brasileira em nossa cidade, do comerciante Ernesto Augusto do Amaral, que mos-

trou-se muito interessado com a ideia e também otimista quanto às suas reais possibilidades de se transformar em realidade. Ernesto é natural de Terceira, Distrito de Viseu (Portugal) e se encontra no Brasil desde 1958. Morou 15 anos em S. J. de Meriti e agora está residindo em Nova Iguaçu. Ernesto é proprietário da casa Bel-Galeto, instalada em Belford Roxo.

VISITA AO BRASIL

Chegou em visita ao Brasil, vindo de Portugal o Padre Antonio da Silva Mendes, natural de Viseu. O Padre Antonio foi recebido por este colunista, juntamente com outros patriotas numa festa de boas-vindas realizada numa churrascaria da Estrada Rio-Petrópolis. O Padre Antonio permanecerá no Brasil por período de 15 dias, em estreito contato com os lusos naturais de Viseu.

Correspondência: "Coluna Portugal Lá e Cá" / C de Francisco Rocha, Rua Luiza Lambert, 91 - Nova Iguaçu. Ou pelo tel.: 767-0209.

Rádio Mauá, Sintonizem todos os sábados no horário das 14h15m às 16h15m. Ouçam e comentem o programa "O Mundo Canta". Músicas variadas, brincadeiras e informações.

CORREIO DA LAVOURA

uma publicação de Avelino de Azeredo & Cia Ltda.
CGC - 30.749.394/001-46
INSCR. 3538462

REDAÇÃO E OFICINAS:
Rua Luiza Lambert, 91 - tel. 767-0209
DIRETORES:
Avelino Martins de Azeredo
Luiz Martins de Azeredo
EDITOR-CHEFE:
ROBINSON BELEM DE AZEREDO
COLABORADORES:
Luiz Ziz de Oliveira, Wilson Freitas Tel.

seira, Ademar Moseco, Humphrey Guabiraba, Eleazar Diniz, José Luiz de Souza, Celso Martins, Rodolpho Quaresma, Falcão, Luiz Thomaz e Irênio Chaves.
DISTRIBUIÇÃO:
Gerson Belem de Azeredo.
* LEIA E ASSINE O CORREIO DA LAVOURA, O MAIS TRADICIONAL SEMANÁRIO DA BAIXADA FLUMINENSE



TORTAS E SALGADOS

DOCES FINOS ♦ TUDO p/FESTA

ENCOMENDAS: 767-7297

TRAVESSA MARIANO DE MOURA, 79

COMANDO: NOELY E HUMPHREY GUABIRABA

PEDRA BRITADA E PÓ DE PEDRA

PEDREIRA VIGNÊ S.A.

Telefone PABX - 767-4117



CORREIO DA LAVOURA

NOVA IGUAÇU (RJ) - ANO LXI - SABADO 4 E DOMINGO 5-8-1979 - N. 3.255

CAMPEONATO DA SEGUNDA DIVISÃO

Intimidade tem jogo difícil neste domingo

O Campeonato Iguaquano de Futebol da Segunda Divisão, que a Liga de Desportos de Nova Iguaçu está promovendo, dará prosseguimento neste domingo à sua segunda etapa, com a realização da primeira rodada do retorno. O time da Intimidade, que sagrou-se campeão invicto na fase inicial (Chave A), tem um sério compromisso neste fim de semana quando enfrentará a boa equipe da AA Comendador Soares (ex-AA Proença) no campo do Santos AC (Jardim Pitoresco). Completando a primeira rodada do retorno, a tabela assinala os seguintes jogos: Chave A - Brasileiro x Palmiras, Flamengo x Santos, Vila São Miguel x Três Fontes, Ouro Fino x Social Junior, Chave B - Parque Central x Dove Fiani, Delmare x Interlúcia, Arrastão x Iguaçuano, Cajueiro x Edson Passos e Divinéia x Boa Esperança.

Dragagem e Canarinho empataram de zero a zero

Apesar de terem disputado um jogo movimentado, cheio de lances emocionantes, as equipes do Dragagem e do Canarinho, da Pavuna, não conseguiram sair do zero a zero. A partida foi realizada no último domingo, no campo do Dragagem, em Japeri. A equipe do 6.º Distrito jogou com: Lair, Nandinho, B. Vargas, Amílson e Iedo; Naldo, Mimo e B. Leite; Bjzjinho, Nilsinho e Ramon. Também no domingo, o quadro de veteranos do Dragagem empatou com a representação do Nilo Pecanha, de Nova Iguaçu, pelo score de 2 a 2. Os gols do quadro de veteranos do Dragagem foram assinalados por Amílson. A equipe do Dragagem alinhou

com: Zé Frade, Manoel (Rui) Carlinhos, Miro e Licá; Nelsa, João e Amílson; Osmar Cazise, Nilsinho e Walter. ESTRELA AZUL GOLEOU O CHAMBÃO No bairro de Nova Belém, em Japeri, no campo do Flamengo, o Estrela Azul, equipe do 6.º Distrito golcou a representação do Chambão de Paracambi, pela contagem de 4 a 1. Marcaram para o Estrela Azul os jogadores Joel (3) e Dedé. Zé do Morro e Zé do Varejo, comandantes do Estrela Azul, golpearam o Chambão com a seguinte equipe: Luzio; Zé Haroldo, A. Carlos, Admilson e Emezio; Paulo, Dedé e Joel; Roberto, Jorge Gomes e Tão Bidonga.

FUTEBOL DE SALÃO

Ausência de árbitros impediu a realização da primeira rodada

O Campeonato Iguaquano de Futebol de Salão, nas categorias de amadores e juvenis, cuja primeira rodada seria disputada no último dia 27 de julho, não foi iniciado porque naquela oportunidade aconteceu um fato verdadeiramente inédito no salãoismo iguaçuano. Os três árbitros escalados para os jogos Vasquinho x Canarinhos, TC de Mesquita x Filhos de Comendador Soares e SC Apolo x SC dos Excursionistas, respectivamente, Nury Alnawy, Paulo Braga e Domingos Afonso Filho não compareceram para cumprir os compromissos assumidos com a Liga de Desportos de Nova Iguaçu. Essas partidas não realizadas na rodada inaugural foram transferidas para o dia 3 (ontem). Os resultados dos jogos não são revelados porque as partidas foram disputadas depois que o jornal já estava "fechado". Na próxima sexta-feira, de acordo com a tabela elaborada pela coordenação do Campeonato, serão realizados os seguintes jogos: Canarinh x TC de Mesquita Filhos de Comendador Soares x Apolo e Excursionistas x Vasquinho de Morro Agudo.

DIVISÃO DE ACESSO

Mesquita joga contra o Cruzeiro em Niterói

O certame de futebol da Divisão de Acesso ao Campeonato de Profissionais do Estado do Rio de Janeiro, que está sendo coordenado pelo Departamento do Interior da PFERJ, dará início, neste domingo, à sua segunda etapa com a realização da primeira rodada. O Mesquita FC, equipe que representa o Município de Nova Iguaçu no certame, vai a Niterói onde enfrentará a representação do Cruzeiro confiando num bom resultado. Em São João de Meriti, o Novo Rio receberá a visita do Costeira.

Pela Chave A do campeonato, estão programados para esta primeira rodada, os seguintes jogos: Rio das Ostras x Friburgo, Nacional x Rio Branco e Ilhabela x Rubro.

Leia e assinie o "Correio da Lavoura"

Ademar Moscoso

Será que foi greve?

O sucesso alcançado pela Liga de Desportos de Nova Iguaçu (LDNI) com a realização do Campeonato Iguaquano de Futebol de Salão (edição 78) foi evidente e isso motivou ainda mais a programação elaborada para o certame de 79. Se a LDNI não pode contar este ano com a presença dos filiados EC Iguaçu e Iguaçu EC, pode contar, por outro lado, com a preciosa participação do TC de Mesquita (um dos grandes incentivadores do salãoismo de Nova Iguaçu) e do Apolo de Coelho da Rocha (uma atuação técnica insatisfatória).

A organização deste campeonato foi a mesma e recebeu o mesmo carinho e dedicação dispensados no anterior. E a prova disso foi dada com a festa de abertura realizada no ginásio do SC dos Excursionistas, que se constituiu num grande acontecimento esportivo.

Entretanto, desde já, que o sucesso inicial pode ser mantido e até mesmo superado, o que resultará benéfico para o nosso desporto, se aos esforços dos coordenadores da competição somarem-se os dos dirigentes de clubes, atletas e árbitros — principalmente estes últimos, responsáveis diretos pelo sucesso de qualquer competição. Neste aspecto, para inclusive tentar salvar por antecipação este certame, é que lançamos desta coluna um apelo aos senhores juizes, no sentido de que eles evitem o atraso na primeira rodada do turno inicial, marcada para o dia 27 último, quando os árbitros escalados não compareceram para apitar os três jogos programados. Se tal fato voltar a ocorrer as acusações recairão sobre a entidade organizadora e quem vai arcar com o ônus da esmoralização é o nosso desporto.

NILOGUAÇU

Com o nome de Niloguacu, os bancários do BANERJ, em Nova Iguaçu, participam do campeonato de futebol socaire que está sendo promovido pela ABANERJ. Sabado passado a representação iguaçuana derrotou a da Agência Cineluz pela contagem de 3 a 1, tirando deste último a invencibilidade. Hoje, em Jacarepaguá, local dos jogos, o Niloguacu vai enfrentar o Degar, com amplas possibilidades de classificação.

PRIMEIRA DIVISÃO

Está previsto para o dia 12 do mês corrente o início do Campeonato Iguaquano de Futebol da Primeira Divisão (promoção da LDNI), com a realização da sua rodada inaugural. Deste modo, não será disputado o torneio Início Consideramos a medida acertada, já que os próprios clubes participantes não estavam interessados em prestigiar a tradicional festa de abertura do certame oficial. Para o campeonato, deste ano, já confirmaram presença os seguintes clubes: XV de Novembro Heliópolis, Aliados, Miguel Couto, Morro Agudo, Mesquita Velantes, Potygnar, União, Laterizi, Cabaçu e América (NI).

SOCIAIS

Recebemos a agradável notícia do casamento dos jovens Claudete e Nelson. Ela é filha do Prof. Cláudio Freitas (Presidente do Oriental EC, da Palhada) e ele será no próximo dia 15 de setembro às 17h45m, na Igreja de Nossa Senhora de Fátima e São Jorge. O jovem Sr. João Batista Lino, dedicado funcionário da Verolme, vai aniversariar amanhã. O aniversário, no nosso gênero, vai reunir parentes e amigos na residência da Rua D. Walmar para lhes oferecer um almoço. Com uma grande festa, os papais da garota Cristiane Duarte comemoraram, no último dia 26, mais um aniversário da bela filha. Os tios Fabiano e Jorge responsabilizaram-se pelos doces, refrigerantes e brinquedos oferecidos à criançada.

Transcorreu no dia 1.º deste mês o aniversário natalício do garotão Luiz Carlos (foto). Ele é filho do casal Waldir-Ione Macedo de Oliveira. Luiz Carlos também é neto do Presidente do ACENI, Joaquim de Santos Oliveira. Doces e refrigerantes foram a garotada movimentaram a festa, que se estendeu até às 22 horas, na residência da Rua Emilio Matias.



OTICA ALEMA
Óculos modernos
contatos
ótica própria
serviço rápido
AVIAMOS RECEITAS PARA O MUNDO
Rua Tarquino, 61 - Nova Iguaçu

SOM POLYVOX Delta
TELE RADIO SERVICE
RUA N. 2871/547/001 - CENTRO - NOVA IGUAÇU

AGORA MAIS PROXIMA DE VOCÊ MORADA A CADERNETA DE POUANÇA DA FAMÍLIA
CADERNETA DE POUANÇA MORADA
AGENCIA NOVA IGUAÇU
RUA OTAVIO TARQUINO, 186
TELS.: 767-9576 e 767-9593

Registro de Títulos e Documentos
CARTORIO RODOLPHO QUARESMA - 3.º OFÍCIO
Registros Diversos - Escrituras - Contratos
Procurações - Firmas etc.
Rua Getúlio Vargas, 32 - Fone: 767-5504 - Nova Iguaçu

Serviço Odontológico Especializado
DR. IVAN FONSECA
ESPECIALIDADES ODONTOLÓGICAS
CGC N. 2871/547/001
Montepi da Família
Especialidades Odontológicas: Crianças e Adulto; UNIMED; Ro Clínicas
CRO/RJ - N. 34
Convênios: ASCE, CORFA, PETROS
DIARIAMENTE, DAS 8 AS 19 HORAS - RUA NELSON RAMOS, 721 - NOVA IGUAÇU - ESTADO DO RIO
TELS.: 767-4674 e 767-9647

NOVA IGUAÇU
ALUGA-SE SALAS 1111, 1112, 1113, Trav. Almeida Lucas Azeredo, 11 - Centro - Aluguel 2.000 - 2.500,00
Tratar diar. Sla. 1109 Hor. 13/14hs., com Dr. Solino Pereira ou Dr. José Carneiro.

MININH SANCHES
FAZ CROCHET
Rua Cel. Francisco Soares, 873

BAZAR AMERICANO
FERRAGENS
ALUMINIOS-LOUÇAS
TINTAS-CRISTAIS
BRINQUEDOS
ARTIGO PARA PRESENTES
ANILIO AUGUSTO PULSO
RUA MA. FLORIANO FERREIRO
20-46-FONE 3064

CORREIO DA LAVOURA
ANO LXI

Vereadores acusam infiltração
SEM POSTEIO FORMADA
Os vereadores Mário Marinho e Adalberto Vargas, membros da ARENA, não responderam à pergunta do CL sobre o motivo da infiltração, pois não houve resposta a respeito da infiltração.

CONTRA OU TEMOROSOS
Os vereadores Zé do Norte e Adalberto da Silveira (ARENA) e o vereador Zé Guilherme em entrevista sobre os movimentos populares opinam mais contra os movimentos.

DIocese vai ao Povo da Nicár
A Diocese de Nova Iguaçu vai ao povo da Nicár...