CORREIO DA LAVOURA

NOVA IGUAÇU (RJ) — ANO LXI — SÁBADO, 5 E DOMINGO, 6—5—1979 — N. 3.242 — PREÇO DESTE EXEMPLAR — Cr$ 4,00

Denúncias de Rubem Peixoto se esvaziam por culpa da Oposição

As denúncias formuladas da tribuna da Câmara Municipal de Nova Iguaçu pelo vice—Prefeito Rubem Peixoto, acusando o Prefeito iguaçuano, Sr. Ruy de Queiroz, e alguns de seus secretários municipais de corruptos e incompetentes, parece que tendem a se esvaziar devido à fragilidade da bancada oposicionista, que mesmo detendo uma maioria de votos parlamentares não pode contar com uma unidade que provoque uma investigação profunda, capaz de esclarecer e determinar as soluções que o fato exige.

Na bancada oposicionista não só figuram aliados do Prefeito — como os vereadores José Guilherme, Américo dos Santos, Almir Cordeiro e Mauro Ferreira de Castro — mas também assiste—se a uma luta interna (por falta de liderança) que a impossibilita de acionar sua maioria numérica em favor dos interesses do Município. Ficam, portanto, os vereadores José Américo, Domingos Pusiol, José Arruda Câmara, Bento Gonçalves e Evaristo Gomes — apenas 5 vereadores — mantendo uma posição realmente oposicionista e Cleber Machado de Miranda (ex—líder) vagando entre os dois grupos. Ricardo Gaspar, com a responsabilidade de Presidente da Casa, tem—se mantido acima das facções partidárias, votando, quando é necessário, com a sua bancada.

Enquanto isto, a bancada da ARENA, não por fidelidade, mas para se favorecer do Poder Executivo municipal, se mantém unida em defesa do Prefeito.

CONVOCAÇÃO DA EXECUTIVA

Diante da gravidade das denúncias formuladas pelo Sr. Rubem Peixoto contra o Sr. Ruy de Queiroz, a bancada do Movimento Democrático Brasileiro solicitou através de expediente contendo 9 assinaturas (inclusive a do Presidente da Câmara) uma reunião conjunta com a Executiva do partido oposicionista, para que fossem estudadas em profundidade aquelas acusações e se orientasse o líder Mauro Ferreira de Castro quanto aos nomes que deveriam compor, por parte da bancada, a Comissão Especial de Inquérito encarregada de apurar as acusações.

Ficou resolvido naquela reunião que a bancada indicaria os vereadores José Américo, Arruda Câmara (autores do projeto de convocação do Sr. Rubem Peixoto) Bento Gonçalves (Presidente da Comissão de Redação e Justiça) e Domingos Pusiol, por ser advogado militante. No entanto, na reunião plenária seguinte da Câmara Municipal, o líder retirou o nome de Domingos Pusiol e colocou o seu. Isso motivou de mediato a renúncia verbal de dois membros da Comissão: Bento Gonçalves e Arruda Câmara.

Mauro argumentou que a indicação dos nomes não partiu da reunião conjunta, mas sim da vontade e imposição do Deputado Oswaldo Lima, que nem sequer lhe consultou em nada. E que ele não aceita imposições.

MANOBRAS

Por outro lado, o Vereador Bento Gonçalves desmentia o líder, afirmando que os nomes indicados naquela reunião conjunta para compor a Comissão Especial partiram do próprio Vereador Mauro Ferreira de Castro que, não se sabe porquê, na hora de apresentá—los à Mesa da Câmara trocou o nome do Vereador Domingos Pusiol pelo seu próprio nome. "E o que mais estranhamos é que enquanto se discutia a indicação dos quatro primeiros indicados (disse Bento Gonçalves) a bancada da ARENA fez tudo para protelar a aprovação, mas logo que surgiu o nome do Vereador Mauro Ferreira de Castro, como um dos componentes daquela Comissão, a bancada governista não vacilou em ficar favorável".

O Vereador Ricardo Gaspar, Presidente da Câmara, disse que aceitou a indicação do nome do Vereador Mauro Ferreira de Castro, porque esse é o líder da bancada e obviamente deveria merecer a confiança da mesma. "Não entendo — disse — como é que a bancada elege um vereador para seu líder e depois não confia em seu nome para participar de uma Comissão Especial de Inquérito. Se o Mauro não merece a confiança da bancada, que esta eleja outro. Para mim é indiferente".

VICE—PREFEITO JA' ACERTOU COM RUY

No plenário da Câmara, nos cochichos de corredores, corria o boato, nesta quarta-feira, dia 2 de maio, de que o vice—Prefeito Rubem Peixoto havia procurado o Sr. Ruy de Queiroz Prefeito Municipal, e acertado "os ponteiros". Esse boato ainda não foi confirmado, mas pelo pronunciamento do líder da bancada da ARENA, Vereador Mário Marques, na sessão plenária do dia 2 de maio, deu para se notar que os fa—

(CONCLUI NA PÁG. 9)

Professores desmentem notícias falsas

Os professores da rede municipal de Nova Iguaçu mostraram—se durante toda a semana revoltados com as notícias falsas veiculadas pelo jornal "O Pontual" e principalmente com os editoriais firmados pelo diretor daquele diário lançando graves acusações contra as lideranças do movimento grevista deflagrado pela classe.

Os professores não aceitaram a afirmativa de que a greve tenha fracassado. Ao contrário, argumentam que a classe conseguiu um considerável número de vitórias concretas, entre as quais avulta a conquista de um aumento de 84% sobre os vencimentos atuais, sem contar a gratificação de difícil acesso.

AÇÃO DO GOVERNO

Os professores estranharam grandemente a posição do "O Pontual", que sempre se destacara por uma atuação nitidamente oposicionista e agora assume inteiramente a posição governamental, colocando—se inteiramente contra aquela categoria profissional.

Embora sem poderem garantir, inúmeros professores insinuavam durante a semana que, a atuação do "O Pontual" fora orientada diretamente pela Prefeitura e que fatalmente interesses financeiros estavam definindo a linha de atuação daquele órgão de imprensa.

NOTA OFICIAL

Em reunião no dia 30 de abril, os dirigentes do núcleo da SEP de Nova Iguaçu decidiram distribuir uma nota oficial à imprensa esclarecendo a posição da entidade, lamentando a atuação daquele jornal e discorrendo sôbre os motivos que levaram a classe do magistério a suspender a greve que durara uma semana.

Hoje o Núcleo da SEP de Nova Iguaçu fará uma reunião com os representantes das escolas municipais, estaduais e particulares a fim de definir os rumos da entidade e do movimento dos professores em Nova Iguaçu. A reunião está marcada para as 15 horas e será realizada, como as demais, no Centro de Formação de Líderes.

A íntegra da nota distribuída pela Sociedade Estadual dos Professores está publicada na página 2.

Camponeses e operários se uniram na comemoração do Dia do Trabalhador

"Aqui em nossos pequeninos bairros também sentimos da miséria e dela não fugimos porque somos trabalhadores. Semelhante é nestes pequenos recantos onde melhor podemos compreender na prática como é irracional este sistema em que vivemos". As palavras são do manifesto divulgado pela Associação de Moradores dos Bairros Piam Vila Parrula e Heliópolis, durante a comemoração do Dia dos Trabalhadores, promovida pela Comissão Diocesana de Pastoral Operária.

A Associação da Piam como direção para a luta que hoje se trava contra a opressão e a exploração em nosso País, apresentou uma faixa gritando a necessidade de se começar a construir um Governo de Trabalhadores. Colocação semelhante foi feita pelo grupo de Pastoral Operária de Santa Maria, que numa faixa definiu sua luta: "Por melhores salários, contra a carestia pelo Governo dos Trabalhadores". Outro destaque do encontro, realizado no pátio do Centro de Formação de Líderes, em Moquetá, foi a presença de uma comissão de posseiros e lavradores com muitas faixas combativas em que diziam que "os camponeses unidos com os operários vencerão", e apresentavam a reivindicação principal da classe: "Queremos reforma agrária! Posseiros de Nova Iguaçu exigem justiça".

ASSEMBLÉIA DO MAB

O público presente à manifestação beirou as trezentas pessoas e entre os manifestantes muitos diziam que "se tivesse havido uma melhor divulgação esse pátio teria ficado superlotado". Dirigida com algum embaraço pelo Sr. Pedro Gonçalves, secretário da Caritas Diocesana, a comemoração serviu para relembrar principalmente a luta dos Amigos de Bairro de Nova Iguaçu por melhores condições de vila. A representante da Coordenação do Movimento que apresentou o seu histórico de lutas, apontou o esvaziamento por parte da Prefeitura do seu compromisso de atender às reivindicações das diferentes comunidades, anunciando que tal fato deve ser amplamente denunciado na assembléia geral que os bairros estão preparando a fim de encaminhar novas formas de pressão.

Dois operários, Valdir e Antonio, representando a Pastoral Operária, relembraram as lutas dos trabalhadores nas fábricas e nos sindicatos, na busca de melhores condições de trabalho. Coube a Raimundo Neves, da Coordenação da Pastoral, dizer que "o 1.o de Maio das festas bobas no Maracanã, acabou, o trabalhador tá se conscientizando e encontrar tão valorosos companheiros nessa comemoração é uma coisa muito boa, bacana mesmo". Raimundo de Carvalho, outro dirigente da Pastoral, disse que "a cada dia que passa, o operário tá mostrando que tá disposto a lutar, a tirar os pelegos dos sindicatos, pois nós, trabalhadores, é que devemos dirigir a nós mesmos".

UNIÃO E LUTA

O lavrador Geneci, que falou em nome dos posseiros e lavradores presentes ao encontro destacou, a exemplo de uma das faixas que seus companheiros portavam, a importância da união dos camponeses e operários para a solução dos seus problemas. Deixando entrever que o movimento de reorganização dentro de sua classe, ainda está dando os primeiros passos, ele garantiu que "todos tem disposição de luta e essa disposição nasce da certeza de que os sofredores, para acabar com seu sofrimento, têm mesmo que lutar".

No curto período aberto a debates pela direção do encontro, também se manifestou o Núcleo de Nova Iguaçu da Sociedade Estadual de Professores (SEP), cujo representante leu nota destacando que "pela primeira vez, desde 1964, os trabalhadores voltaram a se unir. E esta união está se dando através da luta. Por isso, para marcar este salto dado pelos trabalhadores que rompem as barreiras colocadas pela divisão da classe em inúmeras profissões é que devemos lutar por uma organização única de todos os trabalhadores do Brasil a Central Única dos Trabalhadores".

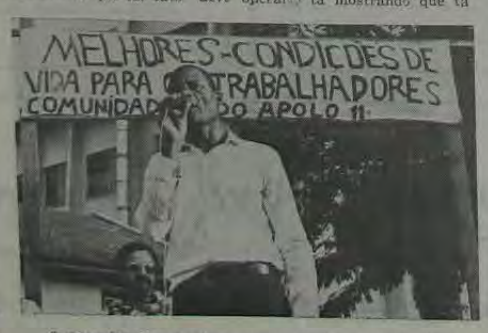

O lavrador Geneci disse que o operário e camponês tem que estar junto na luta contra a miséria.

AMIGOS DE BAIRRO CONDENAM O DESCASO DOS GOVERNANTES

Em duas assembléias regionais realizadas na última semana, o Movimento Amigos de Bairro (MAB) voltou a assumir posição de repúdio com relação ao descaso com que os governantes vêm encarando as reivindicações feitas pelos moradores das diversas comunidades de base iguaçuanas. Na Regional Três, que congrega bairros do Distrito de Belford Roxo, os participantes definiram—se também pela realização de uma assembléia geral, como melhor fórma de pressionar o Prefeito Ruy de Queiroz e seus assessores. Existe uma perspectiva dentro do MAB de que cinco mil pessoas participarão dessa assembléia, quando ela for convocada, provavelmente no mês de junho.

REGIONAL UM

A Regional Um do MAB reuniu—se em Carmari e o encontro contou com a presença de representantes das comunidades de S. Gabriel, Nova América, Três América, Três Corações, Rancho Fundo, Carmari, Parque Flora e Santa Rita.

Rancho Fundo informou que o material para o calçamento da estrada que liga Vila de Cava a Santa Rita, foi recolhido. O administrador da Prefeitura disse que o ex—Governador Faria Lima cassou a verba anteriormente destinada àquela obra, que ficou pela metade, acarretando uma série de problemas para o bairro.

O bairro Carmari está pedindo água e limpeza de um valão há mais de um ano e até agora não foi atendido. A Prefeitura continua enrolando os moradores. Em Santa Rita, o administrador reclama que não tem máquinas nem homens para o serviço de rua. O mesmo administrador, depois de pressionado, disse que tinha 14 homens, mas 3 foram para o INPS, 3 morreram e 8 pediram conta reclamando dos baixos salários pagos pelos governantes municipais.

São Gabriel tem um valão que quando chove transborda, impedindo até mesmo a circulação dos pedestres. No Parque Flora, nem mesmo o caso de um valão que atravessa a casa de n. 3.640, na Estrada do Ambaí, que o Chefe de Gabinete prometeu resolver à parte, "porque é um problema de extrema gravidade", foi resolvido. O descaso do governo é completo.

Todos os bairros estão revoltados com a tentativa de esvaziamento nas audiências das quintas—feiras, por parte de Ivan Bezerra, que não está cumprindo com o compromisso assumido com o movimento em dezembro último. Todos os bairros estão dispostos a continuar persistindo nas referidas audiências, exigindo que seja atendido o compromisso. Isso até a assembléia geral do MAB quando se discutirá novas formas de pressão contra os manobristas da Prefeitura.

REGIONAL TRES

Chamada por todos de "assembléia—monstro", a nova assembléia geral dos Amigos de Bairro foi o principal ponto de debate na reunião da Regional Três do MAB, onde estiveram representantes do Jardim Gláucia, Parque São Bento, Parque São José, Nova Esperança, Santa Maria, Jardim Ideal e Jardim Redentor.

(CONCLUI NA PÁG. 10)

CEDIM

ENFOQUE

LUIZ ZIZI DE OLIVEIRA

Há alguns dias atrás concedi entrevista a dois repórteres do "Berro", cujo propósito, tanto de nossa parte como dos entrevistadores, objetiva exclusivamente dar subsídios (com base em experiências vividas) à luta que ora recrudesse através das organizações comunitárias.

Entendemos que o movimento militar de 1964 pode ter provocado um hiato na consciência e luta de nossa gente, mas não na história. Entendemos o caráter repressivo do golpe mas não concordamos que ele tivesse a força e poder de desmantelar organizações populares, realmente alicerçadas nos seus interesses. A capacidade repressiva do golpe militar de 1964 desmantelou a Nação, porque ela já estava desmantelada do ponto de vista de suas organizações populares. "O barulho do besouro não representa a sua força". Vendo as coisas dessa forma, dissemos naquela entrevista (que possivelmente sairá no próximo número do "Berro") que a nossa vitória em organizações de bairro não sofreu nenhuma interrupção durante estes 15 anos de exceção e hoje vemos com estranheza o refluir de dezenas ou centenas de "organizações comunitárias", formadas à toque de caixa e sem nenhum amadurecimento ou prática de luta. Estranhamos também (e isso foi dito naquela entrevista) que não consta do programa de reorganização dessas comunidades a reconstituição de uma Federação de Associações de Amigos de Bairro, já que até abril de 1964 a coordenação destas organizações estava a cargo de uma Federação, representativa de todas elas.

Não se pode, de forma alguma, reiniciar—se algo dispensando-se as experiências anteriores, como se a história da luta do nosso povo fosse feita por pedaços de ações umas desligadas das outras.

As organizações comunitárias em Nova Iguaçu, devido a carência de condições mínimas de vida para os **que aqui habitam, cresceram e se fortaleceram** como em poucos outros municípios do Brasil. E se como um **todo não suportou o tacão do movimento militar de 1964, deveu-se à mentira dos líderes "populares"** da época, que informavam estarem as organizações populares **em todo o Brasil prontas para resistirem a qualquer** pressão dos inimigos do povo. E nós acreditamos e esperamos por essa resistência, que afinal de contas não **houve porque o povo não estava nacionalmente orga**nizado para nada como ainda não está atualmente.

E hoje se recomeça a falar em movimentos, atribuindo-se um certo estágio de organização simplesmente porque se consegue reunir algumas centenas de pessoas no Centro de Formação de Líderes, quando o certo seria orientar os líderes de cada comunidade a voltar—se para os problemas específicos de seus bairros, sem vedetismo, teorizações e discursos. O povo se conscientiza no trabalho e na luta diária e não ouvindo discursos e segurando faixas, ou vestindo camisas com o escudo de suas "associações". Devemos orientar o povo a confiar na sua capacidade de luta e de defesa dos seus interesses, e essa confiança só se solidifica na prática, através de ações que o identifique e o amadureça politicamente.

EM CONFIDÊNCIA

"Tomem nota: são totais as possibilidades de o Governo acionar os dispositivos de emergência, se recrudescerem os movimentos grevistas durante o mês de maio.

Essa informações foi fornecida por alta fonte do Palácio do Planalto, que confirma também as perspectivas de fechamento total do regime. Esse período em que o País vive sem as leis de exceção, serviu para consolidar junto a amplos setores militares a idéia de que **greve não é uma manifestação civilizada e democrática** de reivindicações, mas simplesmente o caminho da ba**derna...**"

Quem escreveu isso aí em cima foi o jornalista Paulo Branco, em sua coluna "Em Confidência", do jornal "Tribuna da Imprensa", de 30 de abril próximo passado, e Sebastião Nery (do mesmo jornal e no mesmo número) dizia que o Governo Federal, com a ajuda até de elementos do MDB, estava tramando o afastamento do Governador Paulo Maluf, para colocar em seu lugar "um sargentão de plantão".

Olha gente, sou um dos que acredita nesta possibilidade, porque até hoje ainda não me convenci dos bons propósitos desta "abertura" consentida. Desta abertura advinda de um "pacote" parido pelo Planalto. Não acredito em democracia decretada!

O Regime fecha ou abre para viabilizar e consolidar os interesses do sistema e não se pode esperar outra coisa, na medida em que a oposição brasileira está preocupada em se dividir em siglas e arrotar teorias.

OPERARIO EM CONSTRUÇÃO

Neste primeiro de maio a população dos bairros Boa Esperança, Caiçaba, Nova América e Itaipu, mobilizadas pelo seu Centro Comunitário e pelo Esporte Clube Caiçaba, participaram de um programa extenso de festividades e atos de conscientização política durante todo o dia, onde em certos momentos havia concentração superior a 500 pessoas.

Por iniciativa da comunidade, sem auxílio oficial algum, durante todo o dia 1.o de maio a população participou de jogos de basquete, voli, futebol e no encerramento, a partir das 18 horas, entrega de troféus, projeção de filmes para as crianças e pronunciamentos sobre a importância da data para todos os trabalhadores do mundo. Fizeram uso da palavra os Srs. Antonio Pinho, Elias Adilson, Jorginho e este colunista (estes representando o Centro Comunitário e o Esporte Clube Caiçaba), Severino, pela Associação do Bairro Boa Esperança, Abadia Amaral, Jorge Gama e Francisco Amaral (convidados), encerrando-se as comemorações com a leitura do poema de Vinicius de Moraes, "O Operário em Construção", feita pela senhorita Raquel da Silveira, jovem da comunidade local.

LAMINAÇÃO SANTA FE' E SUA POLUIÇÃO

As pessoas residentes no bairro Santa Eugênia informam que não agüentam mais a fumaceira que a Laminação Santa Fe (situada na Av. Guadalajara) está lançando ao ar. Afirmam que a fumaça é tão pesada e tóxica que as pessoas são obrigadas a manter suas residências de portas fechadas, e aquelas que andam pela rua só suportam a fumaça de lenço nas narinas. Olha aí gente, o Município já tem um organismo para tratar disto!

A POLÍCIA MILITAR NÃO PROTEGE MAUS POLICIAIS

Sexta-feira, dia 20 de abril, segundo depoimento de várias pessoas, uma patrulha da Polícia Militar andou por aí assaltando operários. O fato foi levado ao comando da Polícia Militar, situado em Mesquita e ali os denunciantes tiveram a melhor acolhida, por parte dos tenentes Ambrósio (relações pública) e Peixoto (encarregado de apurar os fatos.

Não adiantamos mais detalhes a respeito do lamentável fato, praticado por estes maus elementos que envovalham o nome da Polícia Militar em nosso Estado uma vez que o comando da Polícia está em diligência ouvindo testemunhas.

Estivemos (acompanhando um dos assaltados por policiais) no quartel, ocasião em que foi apresentado ao Cel. Cecília Comandante do 20.o Batalhão sediado em Mesquita, e da palestra que mantivemos, sentiu que os propósitos dos responsáveis pelo policiamento militar em nosso Município era o de zelar pelo bem estar da população punindo todos aqueles que se desviassem desta meta.

De qualquer forma é lamentável que isso aconteça. E' lamentável que certos elementos, valendo-se da farda que vestem, andem por aí assaltando trabalhadores e ainda os ameaçando de prisão, caso se atrevam a denunciá—los.

Voltaremos ao assunto, logo que possamos provar e denunciar de público o nome destes crápulas que se escondem por trás de uma farda.

BICHO PAPÃO

Moradores dos bairros das Luzes, Fátima, Parque Veneza e muitos outros, situados no 4.o Distrito (Belford Roxo) já não sabem mais a quem apelar, para que tenham um pouco de condição de vida. Argumentam aquelas pessoas que o Canal de Iguaçu está parcialmente obstruído e qualquer chuvinha é o bastante para que as águas carregando lama, galhos de mato e toda a espécie de detritos) invadam suas casas.

Afirmam aquelas pessoas que vivem um verdadeiro inferno, sem que as autoridades responsáveis tomem qualquer providência para acabar com aquele transtorno.

O Canal de Iguaçu, ironizam, é o nosso "bicho papão", causador de apreensão, medo e morte.

RUBEM PEIXOTO TEM QUE PROVAR O QUE DISSE

O líder do Governo Municipal na Câmara Municipal de Nova Iguaçu, Adjovaldo da Silveira, informou a este **comentarista semana próxima passada** (não publiquei porque estive afastado por motivo de doença), que as acusações do Sr. Rubem Peixoto ao Governo Ruy de Queiroz, carecem de provas. "Além do mais — argumentou — o Sr. Rubem Peixoto não denunciou nada de grande importância. Esse negócio de mordomia, de cabide de empregos e coisas do gênero é coisa que se ouve falar todos os dias, atingindo todos os escalões da administração pública nacional".

— Quanto a sua afirmação de que o Prefeito licenciou loteamentos ele deve saber mais do que eu, pois pelo que sei ele foi um dos beneficiados. Se houve erros, ele como vice—Prefeito, participou deles, na medida em que sabia de tudo e era até beneficiado.

Nota oficial da SEP

"A SEP vem a público esclarecer determinados fatos deturpados por noticiário tendencioso veiculado pelo jornal "O Fontual", sob a clara orientação do Governo Municipal, empenhados ambos em uma campanha difamatória e calunIosa contra a única entidade independente que ora congrega os professores do Estado do Rio.

Não foram os mentirosos editoriais do referido órgão de imprensa nem a violenta perseguição ao movimento desencadeada pelas autoridades, que levou a classe a suspender o movimento grevista, classificado falsamente pelo jornal em questão como "fracassado". A suspensão da greve foi decisão consciente e madura da classe diante das seguintes vitórias concretas obtidas exclusivamente como decorrência da greve, sabiamente deflagrada pela categoria:

1 — A união da classe, provada no momento difícil da repressão e da ameaça, garantindo a unidade do movimento e assegurando a sua firmeza tanto nas reivindicações quanto nas negociações.

2 — A reabertura do enquadramento aos professores nos seus níveis de licenciatura, interrompido há dois anos, sem perspectivas de mudança de atitude por parte da SEMEC.

3 — A obtenção de gratificação de 30% a título de regência de classe extensiva a todo o pessoal do magistério envolvido na Educação e válida para os períodos de férias e de licença para tratamento de saúde.

4 — A obtenção de gratificação de 10% por difícil acesso.

5 — A regulamentação e aplicação do Estatuto do Magistério no que respeita àqueles dois itens, deixados no esquecimento desde sua implantação.

6 — A obtenção de aumento de 82%, excluída desse índice a gratificação por difícil acesso.

7 — A promessa oficial do Governo de novas e substanciais melhoras a serem previstas já no orçamento a ser elaborado em julho para vigorar no próximo ano.

8 — A promessa oficial de concretizar as hipóteses aventadas na proposta n. 2 da PMNI, logo que chegarem os recursos que o Governo Municipal se compromete a continuar pleiteando sob a forma de repasse.

9 — O início da moralização administrativa do Município com as medidas governamentais adotadas a partir de denúncias da classe.

Por todos esses motivos, peca contra a verdade a manchete estampada pelo "O Fontual" no dia 26 de abril do corrente em que se anunciava com letras garrafais o fracasso da greve.

No mesmo número em que tal inverdade foi lamentavelmente publicada e em número anterior, o mesmo jornal acusa a entidade que conduziu o movimento do magistério de infiltrada de elementos estranhos à classe e colocada a serviço de um partido e de alguns políticos. O absurdo de tal leviandade pode ser demonstrado por qualquer pessoa que tenha participado do movimento. A título apenas de esclarecimento, urge reafirmar dois pontos:

1 — A SEP é uma entidade inteiramente independente aberta a todos os professores e democraticamente, a todas as correntes de opinião existentes no seio do magistério.

2 — A SEP é uma sociedade não apenas de professores estaduais, mas congrega professores atuantes em todas as áreas de ensino: estaduais, municipais, particulares, de 1.o, 2.o e 3.o graus.

Para informar a população é preciso de resto reafirmar o propósito da SEP e dos professores municipais de Nova Iguaçu de continuar lutando:

1 — pelo reconhecimento público da SEP e de seus delegados por escola, já implicitamente reconhecidos pelo Governo Municipal quando aceitou negociar com seus representantes e endereçou três ofícios ao Prof. Ricardo Marques Coelho, presidente da SEP embora tenha tentado em seus últimos pronunciamentos argüir da legalidade da entidade;

2 — pelo direito de eleger os diretores de escolas como forma de garantir a participação do magistério nas decisões do ensino e de afastar as perniciosas influências politiqueiras, largamente conhecidas pela população;

3 — por um piso salarial condigno para a classe.

Além disso, a última assembléia decidiu designar grupo de professores para fazer levantamento de todos os problemas afetos à educação em nosso Município e dar-lhe ampla divulgação.

A GREVE FOI VITORIOSA!
A LUTA CONTINUA!

Sociedade Estadual dos Professores — Núcleo de Nova Iguaçu.

lojas Boldrim — A QUE DITA A MODA MASCULINA

caravelle — A camisa que veste melhor

Filial: Nova Iguaçu — Nilópolis — Rio de Janeiro — Duque de Caxias

Imprensa Independente e CESAU apoiam

Povo do Jardim Gláucia e São Bento inicia campanha para salvar suas vidas

Uma luta para preguiçar a vida dos moradores. Assim está sendo encarada a campanha a ser iniciada pelo grupo de Amigos de Bairro do Jardim Gláucia e Parque São Bento, no sentido de lutar contra o criminoso descaso das autoridades que vem permitindo que algumas áreas desses logradouros, há mais de ano vivam em estado de permanente inundação.

Desde que o Departamento Nacional de Obras e Saneamento (DNOS) destruiu o antigo sistema de coletoras que escoava as águas e os esgotos para o Canal Sarapui, o povo do Jardim Gláucia e Parque S. Bento, como um todo, vem sofrendo problemas sempre que chove. Alguns moradores, no entanto, são mais prejudicados, pois têm suas residências inteiramente tomadas pelas águas e pelos dejetos que não têm para onde sair e ocupam os terrenos mais baixos.

Dezenas de reclamações encaminhadas ao DNOS e à Prefeitura, através de abaixo-assinados e comissões, pouco conseguiram para a solução do problema, que colocou todos em pé de guerra, de um curto período para cá, quando os moradores decidiram se mobilizar, discutir e decidir por uma campanha de denúncia não só do abandono como das manobras das autoridades. Essa campanha deve ser acompanhada de mobilização dentro dos bairros, buscando criar formas mais eficazes de pressão, no C[illegible] com o apoio dos jornais CORREIO DA LAVOURA e "Berro", em princípio, e do CESAU — Centro de Estudos de Saúde, formado por alunos da Faculdade de Medicina da Universidade do Estado do Rio de Janeiro (UERJ).

CALAMIDADE PÚBLICA

"Isso é o maior absurdo que existe, uma calamidade pública como eu nunca vi igual mas os homens não fazem nada, deixam a gente viver assim, como se a gente fosse uns porcos sem dono". Na conversa dos moradores, a revolta é uma constante. Todos se queixam da falta de atenção dos governantes para a região que representa de fato um dos aspectos mais imundos de toda a Baixada Fluminense.

Os Amigos de Bairro marcaram reunião para domingo à tarde, quando serão definidos todos os passos a serem dados dentro dessa nova escalada. O principal objetivo é conseguir acabar, a curto prazo, com o drama em que vivem os setores mais flagelados dos bairros, como os moradores do quarteirão compreendido entre as ruas Nabucodonosor, Átila e Champollion.

Esse ponto, no Parque São Bento, foi o mais prejudicado com a destruição das coletoras, por ficar próximo do Sarapui. A Rua Átila é um dos trechos que vivem constantemente alagados, tornando quase que proibitiva a circulação aos seus moradores. D. Zila Pereira, da casa 30, no último dia 23, quando as chuvas foram mais fortes, teve que abandonar correndo sua residência, em plena madrugada, em busca de abrigo, já que a água ameaçava inundar tudo. Queixando-se de doenças intermináveis, ela contou que essa semana as águas putrefatas mataram sua cadela "Bolinha", que não resistiu ao ambiente contaminado.

APOIO DO CESAU

Em sua luta por melhores condições de vida, os moradores do Jardim Gláucia e do Parque São Bento vão contar com o apoio do CESAU — Centro de Estudos Comunitários, órgão independente formado por estudantes e médicos residentes ligados à UERJ que se propõem a desenvolver um trabalho de apoio à mobilização dos moradores.

Em cooperação com o grupo de Amigos de Bairro, os médicos pretendem fazer um levantamento das condições de vida da população, a fim de melhor escorar as denúncias a serem encaminhadas às autoridades. Como a região, antes da grande campanha de saneamento promovida pelo Governo Federal em meados do século era conhecida como região das febres, notadamente a malária, os médicos pretendem concentrar sua atenção nesse campo, uma vez que voltaram as inundações.

A água estagnada deixa pouco espaço para os moradores do Parque São Bento.

pelo ISS com a C. R. Almeida S. A.

Prefeitura de Nova Iguaçu ganha no Supremo decisão unânime

O Supremo Tribunal Federal, em decisão unânime da 1a. Turma, julgando o Recurso Extraordinário n. .... 90.810-2 — RJ, em que foi recorrente a firma empreiteira C.R. Almeida S.A., Engenharia e Construção, negou provimento ao recurso interposto, dando ganho de causa à Prefeitura Municipal de Nova Iguaçu.

HISTÓRICO

A Petrobrás — Petróleo Brasileiro S.A., contratara com as firmas Preussag Anlagengesellschaft Wasser — Und Rohrbau, com sede em Hannover, Hemminger Westerfeld — Alemanha Ocidental, e C.R. Almeida S.A., Engenharia e Construções a execução dos serviços de construção e montagem de oleodutos terrestres no Estado do Rio de Janeiro.

Iniciados os trabalhos no Município de Nova Iguaçu pela empresa líder do grupo, C.R. Almeida S.A. — Engenharia e Construções, a Prefeitura notificou a empresa para que recolhesse aos cofres públicos o Imposto Sobre Serviços — ISS.

Entendendo que tal imposto não era devido aos municípios, porque a empreiteira prestava serviços à Petrobrás, impetrou mandado de segurança, cujo feito foi distribuído à 3a. Vara Cível desta Comarca, tendo o Dr. Luis Carlos Motta, Juiz titular da citada Vara, deferido a medida liminar, ficando, assim, proibida a Prefeitura de qualquer providência de cobrança contra a firma empreiteira.

A impetrante, C.R. Almeida, sustentava que estava amparada pelo Decreto—Lei n. 406, de 31.12.1968, art. 11, que diz: Fica isento do imposto, a execução, por administração ou empreitada, de obras hidráulicas e de construção civil contratadas com a União, Estados, Distrito Federal e Municípios, autarquias e EMPRESAS CONCESSIONÁRIAS DE SERVIÇOS PÚBLICOS, assim como as respectivas subempreitadas".

E que, sendo a Petrobrás concessionária de serviço público e monopolista para a natureza do serviço que contratara, ela, a C.R. Almeida face o art. 11 do Decreto Lei n. 406/68, estava isenta do pagamento do ISS, constituindo o ato da Administração Municipal uma ilegalidade e abuso de poder, e que o seu direito era líquido e certo, portanto amparável pelo mandado de segurança.

Em abono do direito que sustentava trouxe decisão do Supremo Tribunal Federal, unânime, em decisão da 1a. Turma, no Recurso Extraordinário 78.980 relator - Ministro Bilac Pinto decisão essa recente, de 1975, constando da mesma que a Petrobrás é concessionária de serviço público, constando, inclusive, do voto do relator, Ministro Bilac Pinto: "Com efeito, não se pode recusar à Petrobrás, pelo menos, a qualidade de concessionária de serviço público. E mesmo, e de longe, a maior e mais importante empresa concessionária do País".

O acórdão do Supremo em que se esteiava a empreiteira decorrera de litígio com a Prefeitura Municipal de Catu, Bahia, e a municipalidade perdera a questão. Com esse acórdão, obtivera a empreiteira diversas vitórias nos litígios com as Prefeituras, inclusive no vizinho município de Duque de Caxias, sendo que algumas Prefeituras reconheceram o direito da empreiteira administrativamente.

Estejava-se, também, em outras decisões, principalmente do Paraná, da 4a. Comarca Cível daquele Tribunal em decisão de 1977 e em parecer da Consultoria Geral da República, Parecer L-037, de 06.11.1974, além de pronunciamento de Conselhos de Contribuintes.

A PRIMEIRA DECISÃO CONTRÁRIA À C.R. ALMEIDA

Firme na decisão proferida pelo Supremo Federal, com certa facilidade a C.R. Almeida vitoriava-se nas disputas com os municípios, porque, de um modo geral, os juízes acompanhavam a decisão da Corte Suprema, o Supremo Tribunal Federal. E ocorre que o assunto merecia um exame mais aprofundado, em detalhes.

Impetrado o mandado de segurança em Nova Iguaçu pela C.R. Almeida, a Procuradoria Geral do Município entendeu que o Município deveria tributar a empresa, porque não se convencera do acerto da decisão do Supremo Tribunal, e contestava, pelo seu Procurador Geral, Dr. José Fróes Machado, o mandado de segurança, em longo estudo publicado, inclusive, em alguns aspectos, pela imprensa local que, de justiça, dera toda cobertura ao Município nessa luta.

Ouvido o Ministério Público, no feito, Dr. Gerson Nicácio, opinou contrariamente ao Município, sustentando, inclusive, que a atitude da Prefeitura era meramente política, juntando, inclusive, vários jornais da citada, que apoiavam o procedimento da Prefeitura, em especial "O Pontual". Porém, em sentença bem fundamentada, após longa análise dos autos, o Dr. Carlos Motta deu ganho de causa à Prefeitura, em sentença de longa repercussão além das fronteiras do nosso Estado. E ocorreu que, publicada a matéria da decisão, em órgãos especializados e, de um modo geral de assistência aos municípios, pedidos foram feitos ao Dr. José Fróes Machado sôbre o seu trabalho, tendo este recebido a visita do Procurador Geral da Prefeitura de Araucária, no Paraná, em agradecimento pessoal pelo envio do material necessário à defesa dos interesses daquela Prefeitura.

(CONCLUI NA PÁG. 9)

Antonio Grilo

O estado da criminalidade

O recrudescimento da crim[illegible] Baixada Fluminense recoloca um p[illegible] vidade na ordem do dia dos debates [illegible] ao proscênio o nefando Esquadrão [illegible] falou exaustivamente sobre as causas gera[illegible] minalidade na Baixada, como de resto nos [illegible] grande tensão social existentes no País, à frente [illegible] de Rio e a Grande São Paulo. Quanto às causas, [illegible] dos parecem concordar que o problema da criminalidade jamais será resolvido enquanto perdurar a injustiça social que se aprofunda dia a dia em nosso meio, apesar dos propósitos revelados pelo Governo Federal de reduzir a miséria que vem encarecerando populações inteiras num círculo de desespero crescente e destruidor.

Mas se todos parecem concordar quanto às causas, por que ainda não foram acionados os instrumentos verdadeiramente eficazes e que contribuirão, pelo que nos indica o senso comum, para reduzir ao mínimo (já não digo eliminar) o elevadíssimo índice de criminalidade registrado em nossa região e que a todos apavora e neurotiza?

A resposta é fácil e pode ser extraída da essência do próprio regime sob o qual vivemos cada vez pior. O regime ainda não resolveu o problema da criminalidade porque na medida em que ele se decidir a combater as causas que o geram ele estará decretando o seu próprio fim. Pois somente alguém que padeça de credulidade congênita poderá imaginar que a ideologia dominante possa levar o Governo a eliminar o subemprego, a resolver o problema habitacional, a fixar no campo o trabalhador rural, a fim de conter as sucessivas ondas migratórias para os grandes centros urbanos, a resolver o problema do menor abandonado ou atacar de frente e com coragem os velhos problemas de educação e saúde.

Nesses anos de arbítrio o Governo não se preocupou em amparar o povo. Ao contrário, dele se afastou como nunca em nossa história, num fervor discricionário que ainda poderá comprometer seriamente o futuro da Nação. A segurança do Estado, que dominou e ainda domina a consciência política (se é que ela existe) dos ideólogos do Sistema, terminou por gerar a insegurança do cidadão ante um quadro policial de rara ferocidade, com o fim de eliminar a subversão, ou seja, o ativismo das minorias ideológicas e revolucionárias, e por fim a corrupção.

Neste contexto, todo um esquema policial exterminador foi acionado. E de tal maneira que um homem como o delegado Fleury — indiscutivelmente uma das figuras mais diabólicas da onda repressiva que inundou o País a partir de 68 — acabou sendo consagrado pelo próprio Sistema, condecorado e aplaudido simplesmente porque soube extravazar, com grande eficiência, a sua vocação homicida em defesa da ditadura triunfante. Ele agora está morto, felizmente, mas o seu nome ficará como legenda do crime institucionalizado e do terror oficial.

Diante de tudo isso, a criminalidade — que hoje preocupa tanta gente, entre delegados e juízes, juristas e parlamentares, homens da imprensa e demais representantes da sociedade civil — nada mais representa do que o reflexo natural de um regime intrinsicamente corrupto, subversivo e policial. E socialmente injusto. Por este aspecto, combater a criminalidade implica em combater o próprio regime.

Secretária

Empresa sediada em Nova Iguaçu, admite moça para trabalhar em seu escritório no centro desta cidade.

OFERECE	EXIGE
Semana de 5 dias	Datilografia
Registro imediato	Prática de Arquivo
	Redação Própria
Ótimo ambiente de trabalho	Noções de Contabilidade
	Experiência comprovada
Salário de Cr$ 4.500,00	Escolaridade mínima
	2.o Grau.

Favor enviar carta de próprio punho e "Curriculum Vitae", detalhado, com referências pessoais e profissionais para a Portaria deste jornal sob o n. 1717.

Vem aí!!!

KAKO'S

CEDIM

negócio é o seguinte:

UM HOMEM DIGNO

Depois de um longo tempo na cadeia, Oswaldo Pacheco foi solto. Ex-Deputado Federal, ex-Presidente da CGT Oswaldo Pacheco voltou ao seu lugar de origem, ou seja, às Docas de Santos, de onde saira como estivador. Um homem digno. (Luiz da Rocha Pinto)

SEMELHANÇA

Não sei por que mas o Lula, o metalúrgico, me lembra muito o Cabo Anselmo. Tomara que eu esteja enganado. (Luiz da Rocha Pinto)

UM GRANDE EXEMPLO

O "show" dos artistas promovido no Rio-Centro, sob o comando de Chico Buarque de Holanda, com o fim de angariar fundos para o Encontro de Líderes Sindicais que será realizado ainda este mês em Arcozelo, foi um belo exemplo que a classe de cantores e compositores deu ao trabalho de mobilização política que vai atingindo os mais amplos setores da sociedade brasileira. A prova de solidariedade à luta dos trabalhadores dado neste momento por uma classe cujos membros, com raríssimas exceções, até então só se preocupavam em elevar suas posições nas grandes paradas de sucesso, é um indicador seguro de que o nosso povo vem se recuperando rapidamente do estado de letargia sob o qual viveu por mais de uma década. E' por este caminho que torna-se efetiva a abertura real, pois a abertura oficial do regime — não se iludam — foi apenas lançada para promover o recuo e jogar na expectativa o trabalho do povo pela reconquista das liberdades públicas neste País. Mas felizmente a Nação vem se politizando com muito mais rapidez do que o regime poderia imaginar. O exemplo que nos deram Chico Buarque de Holanda e seus amigos foi realmente notável, sobretudo porque partiu de uma classe que goza de privilégios inegáveis mas que também sentiu, por longos anos, o terror da censura à liberdade de expressão. No espetáculo da última segunda-feira, no Rio Centro, os melhores compositores deste País entoaram, a uma só voz, uma emocionante canção de amor aos trabalhadores de todo o Brasil. (Antonio Grilo)

CINEMA COMUNITÁRIO

"Aberto a qualquer participação e colaboração", o Cineclube Experimental de Nova Iguaçu conseguiu atrair um grande público para a I Semana do Cinema Nacional com que comemorou a passagem do Dia de Luta dos Trabalhadores, o 1.o de Maio. Agora, juntamente com outros cineclubes que existem no Município — In Foco, Cinepiam etc. —, começa a discutir a formação de uma associação de cineclubes em Nova Iguaçu, no sentido de garantir efetivamente o desenvolvimento dessa atividade tão útil para abrir perspectivas dentro do chamado "cenário cultural iguaçuano". Boia pra frente, que "trabalhar pela cultura popular, divulgando filmes e outras formas de artes que expressem a realidade de nosso povo e nosso tempo", realmente é uma coisa pra se fazer. Com tenaz enganjamento. Sabendo que assim, cada vez mais, se abre espaço para a livre manifestação e a organização independente desse povo que a cada dia mais se mobiliza contra a exploração e a miséria. (Enock Cavalcanti)

VIVA A LUTA!

Por todos os cantos do País crescem as lutas e manifestações populares. A miséria que lhe é imposta, os trabalhadores respondem com seu repúdio sua mobilização. Os homens do poder já sentem a força das armas dos trabalhadores — suas assembléias, piquetes e greves. E a união que eles estão construindo nas bases, em cada fábrica, em cada bairro, em cada empresa, nos organismos livres e independentes dos trabalhadores.

Ah, Brasil... Os trabalhadores estão levantando bem alto suas bandeiras, aproximando companheiros, formando um amplo movimento contra a exploração!

O 1.o de Maio colocou um grito em minha garganta que eu não vou mais silenciar: Viva a luta dos trabalhadores! Ontem, hoje, amanhã e sempre, até a construção de uma sociedade livre e justa! (João Luis Sant'Anna)

JORNAL DA BAIXADA

Hoje, sábado a partir das 18 horas, na quadra de esportes da Igreja de São Simão, no Lote Quinze, um grande churrasco vai congregar representantes de amigos de bairro, pastoral operária, sindicatos, imprensa independente etc., etc. Trata-se do lançamento festivo do "Jornal da Baixada", mais um nanico que surgiu por aí, livre e independente, para mostrar como é que vai a vida e a mobilização dos trabalhadores na Baixada Fluminense. O lançamento de um jornal assim só pode ser mesmo um festão! (Enock Cavalcanti. Obs.: antes que eu termine: o "Jornal da Baixada" está à venda em todas as bancas da região).

SORRY PERIFERIA

O casal Anita e José abriu os portões de sua residência, situada no Rancho Novo, para comemorar o aniversário de seu filho Eduardo, conhecidíssimo como Dudu. Entre os presentes anotamos: Neuza Sonrisal, Gerusa Pé Queimado, Julia Gasolina (a gogó de ouro), Ana Preta de Andrade Araújo, Luiz do INPS e Bill das Quarentonas (o macho man de Mesquita). Anotamos ainda a presença de outras dondocas da sociedade pastel com laranja e algumas caricas que vão ficar na consul (geladeira). De leve e ademã, que cavalo só sobe rampa do Planalto. (Hugo Freitas)

Cineclube experimental

Eleazar Diniz

A promoção levada a efeito pelo Cineclube Experimental no Teatro Arcádia não deixa de ser um fato digno de nota dentro do contexto iguaçuano. Entretanto, a nível de cinema, alguns pontos devem ser observados. A falta de critério na escolha dos filmes demonstra, em princípio, o desconhecimento de seus organizadores no que se refere ao assunto. Filmes pouco representativos da produção brasileira em uma ordem um tanto confusa não deixou bem claro o que o cineclube pudesse pretender. Escolha motivada não por marcar algum momento específico mas por se tratar de filmes razoavelmente conhecidos, numa ausência de visão crítica. Porque não "Barravento" ou "Deus e o Diabo na Terra do Sol" de Glauber Rocha, que mostrariam uma face do Brasil desconhecida do grande público, já que, pelo menos o que ficou sugerido nos debates, a preocupação social seria fator primordial? Por que não "São Paulo S.A.", de Luiz Sérgio Person, ou "O Desafio", de Sarraceni, com um enfoque dos problemas da classe média ou ainda "A Grande Cidade", de Cacá Diegues, mostrando o desajustamento do nordestino na cidade grande? Ou mesmo "Os fuzis" de Ruy Guerra, que situaria, bastante o público na relação presente-passado mostrada em "A Queda"? O movimento ficou descaracterizado pela inexistência de um critério, perdendo os meninos do cineclube uma grande oportunidade de realmente mostrar o que é e o que foi o cinema brasileiro.

Mas não ficou aí a dispersão. Naquilo que foi chamado de debate, nem de longe se falou em cinema. Discutiu-se sexo, repressão (no Ocidente e Oriente) falou-se de política, frequentemente com enfoques altamente panfletários mas nenhuma abordagem foi feita com base nos filmes, sociológica, psicológica ou lá o que fosse. Cinematográfica, esta inexistiu. Nem sequer se mencionou que "Lição de Amor" é uma adaptação de "Amar, verbo intransitivo" de Mário de Andrade ou que os dois filmes de Braz Chediak foram adaptações de peças homônimas de Plínio Marcos, ficando assim patente também a falta de conhecimento literário e teatral daqueles que se arvoravam a coordenadores dos debates.

Pode-se notar que a visão de cineclube está muito distorcida. Fala-se de tudo, menos de cinema. O filme, quando muito, serve de ponto de partida para discussões que, na maioria das vezes, nem de longe terão pontos de contato com a obra mostrada. O filme permanece intacto à espera de que alguém o discuta, interprete, disseque. Há uma grande necessidade de educação cinematográfica e a essa tarefa o cineclube deveria se propor. Lamentavelmente ainda não foi descoberto que cinema é uma coisa muito séria ou mais: arte é uma coisa muito séria e é necessário que se conheça alguns postulados básicos próprios dela para o seu entendimento. O cinema é uma linguagem e como tal deve ser analisado e entendido. Nada disso se fez. Infelizmente o que se viu foram discussões sem direção, divagações que não levam a nada. O enfoque político-social deve ser um aspecto e assim mesmo deduzido do todo fílmico. Cinema não é a maior diversão. E' preciso fazer com que o público tome consciência de que é coisa muito séria. O que está faltando é uma educação específica, primeiro daqueles que se propõem a lidar com cinema, para que não se deteriore o espírito que deve envolver toda amostragem desse tipo e assim, dessa forma, possa atingir o público.

Cinema

CINE IGUAÇU

Hoje e amanhã: "Mansão macabra" (Burnt Offerings), com Karen Black, Oliver Reed, Bengers Meredith. Horário: 13h50m, 16h50m e 19h30m. Colorido, censura: 18 anos. "O animal" (L'animal), de Claudio Zidi, com Jean-Paul Belmonds e Raquel Welch. Horário: 15h30m, 18h10m e 21h30m. Colorido.

CINE VERDE

Hoje e amanhã: "O cortiço" (brasileiro), de Francisco Ramalho Jr., com Bety Faria, Mário Gomes, Armando Bogus, Beatriz Segall, Itala Nandi, Maurício do Vale. Horário: 14h, 17h e 20h. Colorido, censura: 18 anos. "Lutadores selvagens de Ming" (produção chinesa). Horário: 15h40m, 17h30m e 21h30. Colorido. Censura: 18 anos.

CINE PAVILHÃO

Hoje e amanhã: "Sábado alucinante" (brasileiro), de Cláudio Cunha, com Sandra Brea, Djenane Machado, Roberto Frões, Silvia Salgado, Simone Carvalho e Marcelo Picchi. Horário: 11, 13, 15, 17, 19 e 21 horas. Colorido. Censura: 18 anos.

Cursos de Psicologia

O Curso Everest está promovendo a realização de três cursos rápidos de Psicologia: infantil, adolescente e adulto para professoras e professorandas e interessadas que estejam cursando o 2.o Grau. Certificado para 75% de frequência. Encontros em quatro sábados — 5, 12, 19 e 26 de maio. Horário: das 8 às 12h30m. Inscrições e informações diariamente. Travessa Rosinda Martins, 71 — sala 307. Centro. Curso Everest, Nova Iguaçu. 2-2

ALUGA-SE

Uma casa com sala, 3 quartos, em Nova Iguaçu, no centro da cidade. Aluguel de Cr$ 3.500,00, com depósito. Tratar à Av. Santos Dumont, 491 — tel. 767-6710.

VENDO

Uma quitanda e um armarinho situados à Av. José Mariano Passos, 1.072 e 1.076. Ótimo ponto de Belford Roxo. Tratar no local diariamente com o Sr. Wenceslau Venâncio.

Anúncio! CORREIO DA LAVOURA — Você pode anunciar sem precisar sair de casa. Basta pedir pelo novo telefone 767-0209. Ou em nossa Redação: Rua Luiza Lambert, 91

ALUGUEL

CAMA FAWLER

Para seu doente que precisa de cama hospitalar não compre. Alugue. Rua Dr. Otávio Tarquino, 238, Loja 16. Tratar pelos telefones 767-5270, 767-7919.

NININHA SANCHES

FAZ CROCHET

Rua Cel. Francisco Soares, 878.

Bittencourt & Alarcão Ltda.

Retífica de Motores

Serviços de Mecânica e Caldeiraria

Av. Nilo Peçanha, 920 — Tel. 767-3209 — Nova Iguaçu

ORJUCO — MORETTI CONTABILIDADE

Legalização de Firmas, Escritas Fiscais e Comerciais. Imposto de Renda Física e Jurídica e demais serviços contábeis.

O bom senso na escolha

Av. Gov. Amaral Peixoto, 373 — S/209

Tel. 767-8559 — Nova Iguaçu — Estado do Rio

Serviço Odontológico Especializado

DR. IVAN FONSECA

ESPECIALIDADES ODONTOLÓGICAS

CRO/RJ — N. 34 — CGC N. 28711547/001 — CFO N. 37

Convênios:

- ASCB
- CORFA
- PETROS
- Montepio da Família Ferroviária
- Souza Cruz
- Patronal INPS
- Fátima Empresarial

Especialidades Odontológicas Crianças e Adultos UNIMED

- Rio Clínicas

DIARIAMENTE, DAS 8 ÀS 19 HORAS — RUA NELSON RAMOS, 721 — TELS. 767—4674 e 767—9647 — NOVA IGUAÇU — ESTADO DO RIO

ESSA NOTÍCIA INTERESSA A DENTISTAS, MÉDICOS, HOSPITAIS E AO POVO EM GERAL:

A MAIS COMPLETA LINHA DE ARTIGOS DENTÁRIOS, HOSPITALARES E CIRÚRGICOS. GRANDE VARIEDADE DE CINTAS ABDOMINAIS, FUNDAS, PRODUTOS DR. SCHOLL (ORTOPÉDICOS) E AGORA PARA MELHOR ATENDER NOSSOS CLIENTES, TEMOS PEDICURE

FAÇA-NOS UMA VISITA E CONHEÇA OUTROS ARTIGOS

DENTAL CIRÚRGICA NOVA ESPERANÇA LTDA. tel. 767-7746

Av. Marechal Floriano Peixoto, 2.166 - N. Iguaçu

Helio Pubi

RELIGIÃO

MÁRIO VAZ

Eu sempre quis dizer isto (II)

No homem que alcançou elevado grau de disciplina própria realiza-se a síntese maravilhosa da vontade e da lei de Deus. O indivíduo não faz isto ou aquilo porque não pode, mas porque não quer. O apóstolo São Paulo, nos afirma: "Que a lei não é feita para o justo, mas para os injustos e obstinados, para os ímpios e pecadores, para os profanos e incrédulos, para os patricidas e matricidas, para os homicidas, para os fornicários, para os sodomitas, para os roubadores de homens, para os mentirosos, para os perjuros".

O domínio próprio é uma conquista diária, em que as pequenas vitórias de hoje moldam as vitórias maiores de amanhã. Pequenos sacrifícios do comodismo, pequenas renúncias, são os degraus da escada íngreme que leva ao domínio do próprio eu. Toda explosão de ira, toda condescendência com os excessos da mesa, toda tolerância com a maledicência ou a preguiça, diminuem o autodomínio.

Depois de se referir à temperança voluntária dos atletas que competem no estádio e ambicionam tão somente alcançar uma coroa corruptível de louro, o apóstolo Paulo encarece a importância para o atleta cristão de subjugar o corpo e o reduzir à servidão. Não há dúvida alguma de que o corpo é sede de paixões carnais que combatem contra a alma, contra a natureza superior. Alcançar sobre as mesmas domínio absoluto é o alvo a que se propõe o atleta cristão, que não reconhece em sua pessoa outro senhor senão Jesus Cristo.

Não há em página alguma da Bíblia a menor sugestão de que as renúncias praticadas em nome de um ideal de pureza e na dependência da graça divina constituam causas de recalques e frustrações capazes de gerar perturbações neuróticas eventualmente.

Ninguém alcançará domínio permanente sobre os impulsos da natureza inferior sem rígida disciplina mental. E' comum observar pessoas inteligentes, mas indisciplinadas.

E' preciso fazer da imaginação nossa aliada na empresa árdua do autodomínio. Urge, pois, neste empreendimento em que a pureza é o alvo. A própria imaginação tem de ser jungida ao carro triunfal de Cristo. Aquele cuja vida foi a exemplificação máxima de pureza e do domínio próprio deve encher literalmente o nosso pensamento, banindo tudo aquilo que contamina e degrada. Sua presença santificadora expulsará dos recessos da memória e da imaginação a sensualidade e o desejo impuro, como outrora expulsou os vendilhões do templo.

À febre da volúpia opor-se-á o entusiasmo sagrado por tudo aquilo que é honesto, puro, amável, justo e de boa fama.

Como a águia da lenda que certo dia, sentindo a atração irresistível das alturas, levantou vôo do terreiro sujo onde fora criada para encontrar seu ambiente próprio nas montanhas altaneiras, assim o homem que vislumbra a glória que reside numa vida devotada a Cristo e Seus ideais não se satisfará com menos.

Bem faríamos se aceitássemos a orientação do Apóstolo São Pedro, que nos diz em I S. Pedro 2:11 "Amados, peço-vos, como a peregrinos e forasteiros, que vos abstenhais das concupiscências carnais que combatem contra a alma".

HISTÓRIA

PESQUISA

1º. DE MAIO

Dia de luta dos trabalhadores

O 1.o de Maio, como Dia de Luta dos Trabalhadores, nasceu de uma greve dos operários de Chicago, nos Estados Unidos, em 1887, pela redução da jornada de trabalho. Até aquela época, não havia um limite à exploração do trabalho: a jornada se estendia por quantas horas o patrão desejasse, sem qualquer acréscimo nos salários.

Os trabalhadores de Chicago, cansados dessa exploração, reivindicavam uma jornada de 8 horas. Em anos anteriores já tinham sido feitas tentativas com vistas a estabelecer um contrato de trabalho com o patrão que levasse em conta esse anseio. Mas os patrões se recusaram a um entendimento. Assim, a greve de 1.o de Maio seria deflagrada como única forma de quebrar a intransigência patronal.

Mas os patrões, ainda muito insensíveis, apelaram à polícia do governo e o movimento foi violentamente reprimido. Dessa forma, a greve foi transformada numa batalha desigual, pois os operários estavam desarmados e a polícia, muito bem municiada, descarregou suas armas de fogo contra eles. O resultado foi um massacre: dezenas de trabalhadores perderam a vida. No final, ainda, oito dos líderes do movimento seriam julgados pelo tribunal dos patrões e executados na forca.

A sanguinária repressão contudo não fez arrefecer a disposição de luta dos trabalhadores. Ao contrário, fazia crescer a sua capacidade de resistência e organização levando-os a uma maior compreensão acerca do caráter da exploração dos patrões. Spies, um dos 8 líderes mortos pouco antes de morrer conclama os companheiros: "E' preferível morrer a viver na miséria... Outem à noite, quando as mulheres choravam pelos filhos e maridos e as crianças choravam pelos pais mortos pelas balas dos assassinos, os ricos enchiam os copos e bebiam nas luxuosas residências, em brindes aos fascínoras da ordem social. Enxugai as vossas lágrimas! Viva a insurreição!"

Os trabalhadores americanos, efetivamente, se uniram muito mais, multiplicando as entidades, os sindicatos, as comissões de fábricas que iriam dirigir suas futuras lutas. Naquele ano, de acordo com o que registra a história, houve mil greves nos Estados Unidos pela fixação das 8 horas de trabalho. E no mundo todo ocorreram protestos contra o massacre de Chicago e de solidariedade às suas vítimas.

Diante de uma pressão cada vez maior, os patrões começaram a ceder. Naquele mesmo ano, em algumas fábricas, a jornada de trabalho foi reduzida para 8 horas e sacramentada num contrato com os respectivos trabalhadores.

Dois anos depois, em 1889, a medida ganharia dimensão coletiva, beneficiando a maioria dos trabalhadores daquele país. E não demoraria muito tempo para que os governos de muitos outros países, igualmente pressionados pelos seus trabalhadores, a incluíssem em sua legislação.

No Brasil, a jornada de 8 horas constituiu objeto de intensas lutas operárias travadas nos anos 20, período que ficou como o de maior mobilização da classe. Quando Getúlio Vargas criou a Consolidação das Leis do Trabalho, em 1940 (regulamentada em 1943), a jornada de 8 horas, como fruto das lutas dos trabalhadores, já vigorava nas fábricas brasileiras. Os trabalhadores tinham-na conquistado pelo seu próprio empenho e organização.

O 1.o de Maio é a primeira data histórica dos trabalhadores de todo o mundo. Entretanto, nos países de regime fechado, sempre se procurou esconder o verdadeiro significado desta data. O nosso País, o Brasil, é um exemplo típico disso. Notadamente depois do golpe militar de 31 de março de 1964 as comemorações do 1.o de Maio tem-se caracterizado pela realização de festas, apenas que procuram fazer do Dia de Luta dos Trabalhadores nada mais nada menos do que o "dia do trabalho".

Contra esse esquecimento governamental, todavia, tem acontecido grandes reações. Basta lembrar o que aconteceu em 1968, quando a maioria dos dirigentes sindicais paulistas tinha programado um ato público na Praça da Sé, com a participação de autoridades, inclusive do então Governador Abreu Sodré. Contra esta idéia se posicionaram o Sindicato dos Metalúrgicos de Osasco e várias oposições sindicais, organizadas com base em comissões de fábrica. Para eles, os trabalhadores não deviam de forma alguma aparecer comprometidos com o Governo, numa festinha em que se iria dizer que "vai tudo bem". Decidiram então que expulsariam os pelegos e as autoridades do palanque, onde deveriam estar, passando a festa a ser comandada pelos trabalhadores.

Não deu outra coisa. Com o apoio dos 15 mil trabalhadores presentes, o palanque foi invadido e tomado das autoridades, que fugiram apressadas para a Catedral da Sé, donde tiveram que ver um combativo comício comandado pelos operários. "Os falsos representantes e os pelegos — disse um dos manifestantes — não podem continuar enganando o povo com panos quentes e medidas demagógicas. Queremos uma atitude realista contra o arrocho salarial. O primeiro passo é tirar os sindicatos das mãos dos pelegos e iniciar nas fábricas um movimento de greve". Após o comício, a multidão saiu em passeata para a Praça da República. Pelas ruas ecoaram os gritos de "o povo organizado derruba a ditadura" e "greve contra o arrocho".

Há noventa e dois anos o dia 1.o de Maio surgiu para ficar como o marco definitivo da classe operária mundial na luta contra a desumana exploração da sua força de trabalho. Efetivamente, foi a partir de 1.o de Maio de 1887 que o trabalho nas fábricas, nos escritórios, nos bancos etc., começou a perder suas características de escravidão. E foi também a partir daí que os trabalhadores perceberam a importância da sua unidade, agrupando-se intensamente em suas entidades de classe. Numa palavra, organizando-se.

HUGO FREITAS

VIVA SÃO JORGE OU SOMOS VASCAINOS

Eu quando era moleque, devia ter os meus 10 anos ganhei Cr$ 700 na centena 512, burrinho.

Resolvi então investi o dinheiro em uma barraquinha de fogos. Vim a Nova Iguaçu, fiz uma compra na Adrianino e comprei também Caramuru (que não dá chambu) e comecei a competir com outros moleques do mesmo ramo.

O negócio ia bem, era a época do Juscelino e ninguém andava curto.

Em Mesquita tinha um tipo, misto de cangaceiro e Lampião que usava botas, chapéu de couro chicote, punhal, peixeira e falava alto. Por onde ele passava impunha respeito. Era até temido. Quando a tarde ele passava na minha rua e a bola parava, a molecada da pelada cheia de medo gritava: "Pára a bola". E o boiadeiro fera assim que a gente o chamava passava chicote de coral.

Certa vez, num dia de São Jorge, ele chegou na minha barraquinha e pediu todos os morteiros e começou a soltar, gritando: "Viva São Jorge! Viva São Jorge!" E a molecada que estava por perto gritava: "Viva! Viva!" Aí, depois que o boiadeiro soltou todos os morteiros, ele disse:

— Não pago. E tem uma coisa: se reclamar, eu boto fogo.

Falou e saiu. Andou uns vinte metros e gritou: "Boto fogo".

Nesse instante apareceu um moleque mais abusado que gritou para ele:

— Ei, moço, aqui ninguém é Botafogo. Nós somos vascaínos.

O boiadeiro tirou o chicote da cintura e voltou. A molecada se armou de paus e pedras e formou um sanhaço. Parecia até que Sã Jorge tava do nosso lado. Depois desse dia, o boiadeiro nunca mais passou pela nossa rua.

Saravá, Ogum.

ÓTICA ALEMÃ
* óculos modernos
* consertos
* oficina própria
* serviço rápido
AVIAMOS RECEITAS PARA O M
Rua Otávio Tarquino, 61 - Nova Iguaçu

ESCRITÓRIO DE ADVOCACIA
Coordenação: Dr. Walter Faria Pacheco
Dr. Walnio Franco Pacheco
Dr. José Cirino da Silva Neto
Causas cíveis, criminais, comerciais, fiscais, trabalhistas, e administração de imóveis.
De 2a. a 6a., das 9 às 12h e das 14 às 17h.
R. Juiz Moacyr Marques Morado, 58, sala 401.
Tels.: 767-0533/767-5922.

IGNÁCIA decorações
Cortinas prontas — medida 3/3
PRONTA ENTREGA:
À Preços de Fábrica
Av. Amaral Peixoto, 427 — loja 118
GALERIA VEPLAN — Tel. 767-1989

Indicador Médico

HOSPITAIS • CLINICAS • MEDICOS • DENTISTAS • SERVIÇO

Hospital de Clinicas Infantil de N. Iguaçu

— CONSULTAS — INTERNAÇÕES — CENTRO DE HIDRATAÇÃO — NEBULIZAÇÕES — VACINAS.
— UNIDADE DE TRATAMENTO INTENSIVO (UTI).
— CONVENIOS COM O INPS, BANCO DO BRASIL, UNIMED, INCRA, CAIXA ECONOMICA FEDERAL.
RUA PLINIO CASADO, 515 — NOVA IGUAÇU
TEL. 767-4701

Dr. Eduardo Brigagão da Silva

Ortopedia — Traumatologia
Reumatologia — Fisioterapia e Raios-X
CENTRO DE TRATAMENTO AMBULATORIAL LTDA.
R. Cel. Francisco Soares, 221
Diariamente, inclusive sábados e domingos
NOVA IGUAÇU

DERMATOLOGIA

Cosmetologia
Dr. JOSÉ ROBERTO DE MOURA
Horário: 4s, e 6.as; das 16 às 19 hs.
3 feira de 9 às 12 hs.
Rua: Juiz Moacir Marques Morado, 58, sala 603
Tel. 767-5916 — Nova Iguaçu — RJ

Clinica e Cirurgia dos Olhos —

Óculos e lentes de contato com Assistencia Médica
Dr. Afonso Fatorelli, Dr. Paulo Cesar Fontes e Dr. Armando Ribeiro Filho
N. Iguaçu: End. Av. Amaral Peixoto, 271 — salas 701 e 702 — diariamente das 8 às 11 hs., e das 14 às 18,30 hs.
Tel. 767-8455
No Rio (Tijuca) — com hora marcada
Consult. Rua Gen. Roca, 778 — salas 806 e 809
Tels.: 268-2841 e 268-5777

Dr. Alberto Frasmi Pilotto

CANCEROLOGIA
EXAMES PREVENTIVOS
Tratamento das Enfermidades do Aparelho Genital Feminino
Diariamente, das 16 às 20 horas — COM HORA MARCADA. — Sábado: de 9 às 12 horas
Rua Onix, 7 — Sobrado — Mesquita
TELEFONES: 796-1246 e 767-1158

Dra. Rosa Maria Facuri Raphael Cardona

PSICÓLOGA
Psicodiagnóstico, Psicoterapia e Orientação
Testes Vocacionais e Psicotécnicos
Hora marcada pelo tel.: 767-5882 — de 2a. a 6a. feira das 13 às 20 horas
Convênios: Banco do Brasil, BANERJ e Patronal

DR. FERNANDO MAIA FEIXOTO

DOENÇAS DE SENHORAS
PARTOS — CIRURGIAS
Consultório: Rua Otávio Tarquino, 209/203.
Horário: 2a. feira, das 15 às 19 horas
3a. e 5a. feira, das 18 às 20 hs.

NEUROLOGIA

DR. ORLANDO T. MAIA
2a., 3a., 4a., 6a. feiras, das 16 às 20 horas

PNEUMOLOGIA (Doenças do Pulmão)

DR. JORGE TOGI
Convênio: PETROBRÁS, BANCO DO BRASIL, UNIMED
3a. e 5a. — Horário marcar pelo tel. 767-2035

PSIQUIATRIA

DRA. IVANI PAVAN TOGI
3a.s e 5as. das 15 às 18 horas.
Consultas com hora marcada pelo tel. 767-2035 — diariamente.

FONOAUDIOLOGA

THEREZINHA HERMIDA PINHEIRO
Consultas: 2a. e 5a.-feira das 13 às 19 horas.

DERMATOLOGISTA

DRA. MEIRE LOURDES DA SILVA
Horário: 3a.-feira — 15 às 19 horas.

PSICOLOGA

Quarta e sexta — de 13 às 18 horas
CONCEIÇÃO CORRÊA DAS CHAGAS
Cons.: Av. Amaral Peixoto, 364, s/209 — Tel. 767—2035
Entrada p/Trav. Quaresma, 30 — Nova Iguaçu—RJ.
End.: Av. Amaral Peixoto, 364 (Entrada pela Trav. Quaresma 30), sala 210 — tel. 767-2035
Nova Iguaçu — Rio de Janeiro

col. Vertebral — Articulações — Ossos

Dr. Ueliton Vianna

DOENÇAS REUMATICAS
(Prof. de Reumatologia da Faculdade de Medicina da Universidade Federal do Rio de Janeiro)
Cons.: R. Juiz Moacir Marques Morado, n. 72
Horário: 2as., 4as. e 6as.-feiras, a partir das 17 horas.
Hora marcada: tel. 767-0691 — Nova Iguaçu

Sheila Maria Marinho Pereira

CIRURGIA-DENTISTA
CONSULTÓRIO — Rua Otávio Tarquino, 74 — Apto. 601
Edifício Mercanbank
Hora marcada — Tel. 767-3980

DR. EDISON MATTOS

(Pós-Graduado em Cardiologia pela PUC)
DOENÇAS DO CORAÇÃO E VASOS
CHECK-UP • ELETROCARDIOGRAFIA DINÂMICA
CONSULTÓRIO: RUA OTÁVIO TARQUINO 74 - SALA 402 - NOVA IGUAÇU RJ
2ª, 3ª, 4ª e 6ª feira, das 14 às 18 hs
TELEFONES: 767-0183
767-7091 (residência)

DR. NILSON PEÇANHA FERNANDES

CLINICA MÉDICA
HORÁRIO:
MANHÃ: 2a., 4a. e 6a. — das 8 às 11hs.
TARDE: De 2a. a 6a. — das 16 às 19hs.
Cons.: Trav. Almerinda Lucas de Azeredo, 11, Con. 404
Resid. — Tel. 796-2139 — Nova Iguaçu
Convênio c/Sind. Professores, TV Globo
Consultório, Tel. 767-7617.
Consultas também com hora marcada.

UNIMED NOVA IGUAÇU

— ASSISTÊNCIA MÉDICA EM CONSULTORIO PARTICULAR
— CONTRATOS COLETIVOS E INDIVIDUAIS
— INTERNAÇÕES
— INFORMAÇÕES: R. PROFAs. VENINA CORREIA TORRES, 140 — TEL. 767-0263 (ao lado do Instituto de Educação de Nova Iguaçu).

TRATAMENTO DOS DISTÚRBIOS DA VOZ, FALA, LINGUAGEM, AUDIÇÃO, PSICOMOTRICIDADE

Maria Angela Facca Senne
Ana Luiza Facca Senne
FONOAUDIÓLOGAS

Consultório
Rua Alfredo Soares, 48
Tel. 767-0372 — Diariamente

HORA MARCADA
Tel. 767-0535

CLÍNICA DE FRATURAS

Rua Francisca Melo, 74 — tel. 767-7543
ORTOPEDIA — TRAUMATOLOGIA — FISIOTERAPIA
Ginástica Masculina e Feminina — Nutrição
Dr. Nilton Watanabe — Dr. J. S. Gaspar
Dr. Arnaldo Blum — Dr. Sebastião Herculano
DR. ROBERTO ARRUDA
Convênios: BANCO DO BRASIL — PETROBRÁS — AJAX — UNIMED — COMPACTOR — BAYER
Horário: De 2a. a sábado das 8 às 20 horas.

CIRURGIA PLÁSTICA

DR. JOSÉ MARIA DE AZEVEDO

Plástica da mama para aumento e diminuição, Plástica de abdomen, rugas, nariz, cicatrizes, tumores etc.
R. Francisco Melo, 74 — N. Iguaçu
3a. e 5a., das 18 às 20hs.

Euridice Baptista de Almeida

PSICÓLOGA
Psicodiagnóstico — Reeducação Psicomotora — Orientação Vocacional — Aconselhamento — Psicoterapia Infantil
CONSULTAS COM HORA MARCADA
Horário: 2as. e 5as. das 13 às 17 horas
CONSULTÓRIO: R. JUIZ MOACYR MARQUES MORADO, 72 — Tel. 767-0691

Dr. J. GOULART

Clínica e Cirurgia dos Olhos
Departamento de Glaucoma — Estrabismo (Exercícios) — Neuro-oftalmologia —
Prescrição de Óculos
DIARAMENTE À TARDE
Consultório: Rua Otávio Tarquino, 74 — Apt. 201 — 2.o and.
EDIFICIO MERCANBANK — Tel.: 767-1724
Residência: Rua Frutuoso Rangel, 137 — Nova Iguaçu

Ouvidos Nariz Garganta

Dr. Donaldo Peloso
CRM RJ 12712
Especialista em Otorrinolaringologia pela Assoc. Médica Brasileira
Residência — 767-5232
Hora marcada pelo tel. 767-4612
2a., 3a., 5a., 6a. das 17 às 20h.
Consultório: Rua Cel. Francisco Soares, 71

CL ESCOLAR

Nova Iguaçu pode ser polo cultural do Estado

Será realizado hoje, a partir das 9 horas da manhã, uma reunião no Teatro Arcádia, promovida pelo Departamento Cultural da Secretaria de Estado de Educação e Cultura (SEEC-RJ) com o objetivo de traçar uma linha de nova política para o desenvolvimento das atividades culturais em Nova Iguaçu. Esta reunião está marcada desde o dia 20 de abril, quando houve uma outra reunião promovida pelo mesmo Departamento, tendo como coordenadores os professores Wilson Loureço e Maria Helena Garcia.

Na reunião do dia 20, que foi realizada também no Teatro Arcádia, com a participação de diversos elementos envolvidos com atividades culturais dentro do Município, ficaram definidos três aspectos: 1 — a luta por um local para as atividades culturais; 2 — manter outros encontros, sendo o de hoje o primeiro; e 3 — o deslocamento das atividades culturais. Estão convidados para participarem da reunião todos os participantes de cineclubes, grupos teatrais e musicais e movimentos literários existentes dentro do Município, para que seja debatido o problema cultural de Nova Iguaçu.

Este ano, Nova Iguaçu será alvo de todas as atividades culturais a serem promovidas pela SEEC e é possível que o nosso Município venha a se tornar num pólo cultural do Estado. Esta informação quem nos dá é a Profa. Ivete Pantaleão, Implementadora Cultural do CRECT de Nova Iguaçu, que diz ainda que Nova Iguaçu foi o único Município que deu resposta aos projetos do Estado.

Apesar dos projetos da SEEC, custa-nos acreditar que esta cidade venha a ser considerada pólo cultural do Estado, logo agora que todo o patrimônio histórico do Município (Fazenda São Bernardino, igrejas, Iguaçu Velho etc.) vive sob a ameaça da destruição.

Estará presente à reunião de hoje o Diretor do Departamento Cultural, José Ruy Medeiros, que estará orientando as atividades da reunião. O encontro será dividido em dois horários: um que começará às 9 horas da manhã, e outro com início marcado para as 15 horas.

Recreio

A rede municipal vai mal. Já começou o ano cheia de problemas, por culpa própria da SEMEC. As aulas deveriam ter começado no dia 19 de fevereiro, mas só tiveram início a 9 de abril, quando a rede contratou 100 professores novos. Mas estes foram obrigados a assumir três ou quatro turmas de uma só vez, aguardando a boa vontade da Prefeitura em chamar os professores restantes classificados no último concurso. Depois, a classe dos professores optou pela greve (justamente), e com isso a rede perdeu mais sete dias de aula. Na verdade, já existem 40 dias de aula pendentes na rede, para serem contados no ano letivo, que tem 180 dias. Com toda essa dificuldade talvez as aulas se prolonguem pelas férias de julho, sem se contar com as possíveis aulas aos sábados. Contudo nada ainda está resolvido neste sentido. Os alunos que se matricularam na rede municipal de ensino não terão o número de aulas suficientes, mesmo com todo o esforço que possa ser feito pelos professores ou até mesmo pela SEMEC. Agora, perguntamos: como pode a Secretaria Municipal de Educação e Cultura exigir dos seus professores um esforço maior, quando estes são os mais mal pagos de toda a classe. Levando-se em conta a mobilização da classe, que continua mesmo após a greve, será difícil chegar-se a um acordo que supra todas essas necessidades.

Encerrou-se no dia 1.o de maio a Semana do Cinema Nacional, promovida conjuntamente pelo Cine Clube Experimental e o SESC de Nova Iguaçu, com sessões desde a quarta-feira da semana passsada (dia 25). Bom mesmo (além dos filmes) foram os debates ao final das sessões. Encerrando a Semana do Cinema Nacional, que serviu também para comemorar o Dia do Trabalhador, foram apresentadas duas peças teatrais, uma pelo grupo do SESC (grupo Dia a Dia) e outra pelo TINI. O filme que encerrou a semana foi "A Queda", de Ruy Guerra, lançado no ano passado.

A Biblioteca Municipal de Nova Iguaçu tem funcionado agora na Rua Getúlio Vargas, n. 68. Diz Durval Meireles, Assessor de Biblioteca da Prefeitura Municipal de Nova Iguaçu, que o movimento de pesquisadores àquela casa tem crescido a cada dia. Diz ainda que tem mantido contatos constantes com o INL, do qual é representante, para a adoção de livros, não só para a Biblioteca Municipal mas também para as demais filiadas àquela Assessoria.

O Secretário de Estado de Educação estará visitando costumeiramente os CRECTs, trazendo para cada Centro a sua Secretaria e ficando nela por dois dias. Está marcada para breve a chegada do Prof. Arnaldo Niskier a Nova Iguaçu, onde o CRECT daqui tem sido considerado um dos mais atuantes. Apesar disso, não ficou resolvido ainda quem assumirá o posto da Profa. Natividade Patrício Antunes. Os comentários em torno de Edson Ferreira estejaram com o retardamento da sua convocação, que agora parece incerta.

O Projeto da FEMURJ que visa levar aos alunos de 2.o grau uma visão mais ampla acerca do que vem a ser o museu, tem como objetivo "despertar professores e alunos para que sejam consumidores de cultura. O negócio agora é consumir cultura e não praticá-la. Bem, depende do que se entende por "consumir" e por "cultura". Aí vai a crítica do leitor. O que importa é que o projeto não visa a levar o aluno e o professor a uma prática cultural, mas sim a torná-los unicamente consumidores de cultura.

Começam segunda-feira as inscrições para o concurso supletivo do Estado. A ameaça do concurso tornar-se do conhecimento de poucos pela falta de divulgação tornou-se real e até a última quinta-feira não se sabia ao certo o valor da taxa a ser cobrada por cada prova. Aliás, o concurso supletivo tem se descaracterizado ano após ano, e o pior de tudo é que não se tem como reclamar. Não só a pouca divulgação dos concursos, mas também a embromação na entrega dos certificados dos aprovados, o alto custo das provas e outras ordenanças só dificultam ao trabalhador a conclusão do 1.o ou 2.o graus. As provas serão realizadas nos dias 15, 22, 28 e 29 de junho e o horário para as inscrições é de ..... 18h30m a 21h30m, nos seguintes postos: Escola Estadual Califórnia, Rua Rainha Elizabeth, 66; Escola Estadual Brasil, Rua Manoel Afonso, s/n, Mesquita; CRECT, Rua Venina Correa Torres, 41.

Livros
OS MAIS VENDIDOS DA SEMANA

◆ "Os médicos", de Henry Denker — 363 págs. — ..... Cr$ 115,00 — Editora Nova Fronteira.

◆ "Sidarta", de Hermann Hesse — 121 págs. — Cr$ ... 80,00 — Editora Civilização Brasileira.

◆ "Água viva", de Clarice Lispector — 97 págs. — ..... Cr$ 90,00 — Editora Nova Fronteira.

◆ "O Coronel e o lobisomem", de José Cândido de Carvalho — 315 págs. — ... Cr$ 70,00 — Livraria José Olympio Editora.

◆ "O risco do bordado", de Autran Dourado — 230 págs. — Cr$ 75,00 — Editora Expressão e Cultura.

◆ "Roteiro de Macunaíma", de M. Cavalcanti — 319 págs. — Cr$ 150,00 — Editora Civilização Brasileira.

◆ "Memórias: a verdade de um revolucionáro", do General Olympio Mourão Filho — 475 págs. — Cr$ 300,00 — Editora Palloti.

◆ "Crônicas de amor e desamor", de Elsie Lessa — 216 págs. — Cr$ 60,00 — Livraria Francisco Alves Editora.

◆ "Álcool, uma agenda para presente", de Jaime Rotstein — 163 págs. — Cr$ 100,00 — Livraria Francisco Alves Editora.

◆ "O professor de desejo", de Philip Roth — 206 págs. — Cr$ 115,00 — Livraria Francisco Alves Editora.

GALERIA

Ataulfo Alves

MUSICA POPULAR BRASILEIRA

Ataulfo Alves de Souza, compositor, letrista e cantor popular brasileiro, nasceu em Miraí (MG), em 1909. Seu pai, conhecido como "capitão" Severino, era um grande violeiro e repentista. Em 1927, Ataulfo Alves veio para o Rio de Janeiro, onde conheceu Carmen Miranda. Mas é o compositor Alcebíades Barcelos que merece ser considerado o "descobridor" de Ataulfo Alves. Seu primeiro sucesso veio com "Saudades do meu barração", gravado por Floriano Belham e pelo Bando da Lua. Em 1937 obteve também grande sucesso com a valsa "A você" (com Aldo Cabral) e em 1939 com o samba "Sei é covardia mas ...", este de parceria com Caludionor Cruz, ambos gravados por Carlos Galhardo. Em 1941 estreou em discos, como cantor, com "Leva meu samba" e "Alegria na casa de pobre", ambos de sua autoria, o segundo de parceria com Abel Neto. No ano seguinte gravou duas novas composições suas, "E' negócio casar" e "Lá na quebrada do monte". Em 1924 lançou o samba, de parceria com Mário Lago, "Ai que saudades da Amélia". Foi sua consagração definitiva como compositor e como cantor. Então Ataulfo Alves substituiu sua "Academia de Samba" por um côro de três moças conhecidas como "Pastoras". Daí por diante sucedem-se os sucessos de Ataulfo: "Pois é", "Vai mesmo", "Mulata assanhada", "Na cadência do samba", "Laranja madura" etc. Entre os "long-playings" já gravados por ele estão "É bossa mesmo", "Clube do samba", "Ataulfo Alves e seus sucessos", "Meu samba, minha vida" e "Eternamente samba".

Ataulfo Alves morreu no Rio de Janeiro, em 1969.

FAÇA AS 4 PRIMEIRAS SÉRIES DO 1.o GRAU NO
INSTITUTO SILVA PINTO
"APRENDA MESMO"
MÉTODO PRÁTICO E EFICIENTE
Aulas intensivas no turno da noite, para moças e rapazes
MATRÍCULAS ABERTAS
RUA BERNARDINO DE MELO, 1379 —
Tel. 767-5284 — NOVA IGUAÇU

HÉLIO CORREDEIRA E
SEBASTIÃO CORREDEIRA
(ADVOGADOS)
Causas Cíveis, Criminais e Trabalhistas — Administração de Imóveis
Rua Dom [illegible] — loja — tel. 296-2781 — Mesquita

Leia e assine o «Correio da Lavoura»

óticas JÓIA
óculos modernos
consertos serviço rápido
oficina própria
AVIAMOS RECEITAS PARA O MESMO DIA
Rua Quintino Bocaiuva, 43 - Fone 2513 - Nova Iguaçu

AGORA MAIS PROXIMA DE VOCÊ
MORADA, A CADERNETA DE
POUPANÇA DA FAMÍLIA
CADERNETA DE POUPANÇA MORADA
AGÊNCIA NOVA IGUAÇU
RUA OTÁVIO TARQUINO, 186
TELS.: 767-9576 e 767-9593

SOM POLYVOX Delta
APARELHOS DE SOM
MATERIAL ELETRÔNICO
TELE RADIO SERVICE
AV. NILO PEÇANHA 64 - DENTRO COMERCIAL VM LOJA 2 NOVA IGUAÇU
TEL. [illegible]

CONTABILIDADE NELSON BORNIER LTDA.
Organização de Empresas — Assistência Fiscal e Comercial — Balanços etc
Escritório: Av. Nilo Peçanha, 301, cobertura
(SEDE PRÓPRIA)
Tel. 767-1747 — N. Iguaçu — RJ

Registro de Títulos e Documentos
CARTORIO RODOLPHO QUARESMA — 8.o OFICIO
Registros Diversos — Escrituras — Contratos — Procurações — Firmas etc.
Rua Getúlio Vargas, 32 — Fone: 767-5906 — N. Iguaçu

O Mobral faz mais do que ensinar a ler e escrever
PROGRAMA NACIONAL DE EDUCAÇÃO PERMANENTE
mobral
Alfabetização Funcional • Educação Integrada
Autodidatismo • Orientação Profissional • Treinamento Profissional • Colocação de Mão de Obra • Educação Comunitária para o Trabalho • Educação Comunitária Para a Saúde • Programa Cultural • Ação Comunitária
Esporte Para Todos
Apóie o Mobral de sua cidade
Colaboração deste jornal

CEDIM

PREFEITURA MUNICIPAL DE NOVA IGUAÇU

SECRETARIA MUNICIPAL DE FAZENDA

COMUNICAÇÃO

O SECRETARIO MUNICIPAL DE FAZENDA, convoca os interessados pelos processos abaixo relacionados para comparecerem, sito à Rua Nelson Ramos, n. 259, nesta cidade, a fim de receberem seus numerários.

NOME

04-6695—77 — Casa de Saúde e Maternidade N.S. de Fátima; 04—6791-77 — G. Gimenez; 04—1974—78 — Paulo Teixeira Mendes; 04—6694—77 — Casa de Saúde e Maternidade N.S. de Fátima; 04—4181—77 — Roberto Pessa de Lima; 04-6702—77 — Ticiano TV Service Ltda.; 04-5868—77 — Ticiano TV Service Ltda.; 04-3007—78 — Ary Cruz; 04—2314—78 — Imobiliaria Terra Ltda.; 04-3041—78 — Aramis Rodrigues; 04—6057-78 — Pramianto Importação e Comércio Ltda.; 04-811-77 — Maria de Oliveira Ramos; 04-516-77 — João de Oliveira P. Guimarães; 04-90-77 — Leopoldina Caldeira de Souza; 04-2283—77 — José Cardoso Figueiroa; 04-3270-77 — Djalma Pires dos Santos; 04—2972—76 — João Batista de Lima; 04-2662—77 — Francisco F. da Silva; 04-3847—76 — Carlos de Souza; 04—6686-76 — Eunicea Soares Fraga de Melo; 04—669—77 — Romulo Rusticani; 04-401-77 — Alcina Gomes de Mattos; 04—1103—77 — Oneida Maria de Lima; 04—5704-76 — Melchiades Mendonça da Fonseca; 04—932—77 — Adelino L. Martins; 04-1469—77 — Erico Cilodeto; 04—1412-77 — Luiz Antonio Correa Machado; 04—5865-77 — Foto L. Salomon Ltda.; 07—3432—77 — Centro de Educação Pres. Costa e Silva; 07.2098—77 — 77 — Centro de Educação Pres. Costa e Silva; 07-3098-77 — Centro de Educação Evangélico de Queimados; 07—2098—77 — - Centro de Educação Evangélico de Queimados; 07—3209—77 Instituto de Educação Paulo de Tasso; 07—1648-76 — Centro Educacional Sampaio Cesar; 07—1647—76 — Centro Educacional Sampaio Cesar; 07—1646—76 — Centro Educacional Sampaio Cesar; 07—1645-76 — Centro Educacional Sampaio Cesar; 07-1644—76 — Centro Educacional Sampaio Cesar; 07—1643-76 - Centro Educacional Sampaio Cesar; 07—1650-76 — Centro Educacional Sampaio Cesar; 03—4527—79 — Rute Luiz Angelo; 03-3546-77 — Neide Drumond Moutinho; 07—2376-76 — Elizabeth B. dos Santos; 07—3468—77 — Denetis Basile Anastassakis; 03—2481-78 — Carmen Cristina Di Gregório; 03—5350-78 — Katia Regina da S. Cardoso; 04—4876-76 — Espólio de João N. Ferreira; 04-5114-76 — Albertino Gonçalves; 04—5256—76 — Victar Quintino Lopes; 04-5816—76 — Auto Mecânica São Lucas; 04-6761—76 — Gil Gomes de Oliveira e outros; 04—2640—77 — Imobiliária N. S. Aparecida Ltda.; 04—2517—77 — Marli da Silva Xavier; 04—2000—76 — Sebastião Reis; 04—1478—77 — Targino Antunes Oliveira; 04-3868—77 — Casa de Saúde e Maternidade Belford Roxo; 04-0635—76 — Manoela H. de Oliveira; 3.237—75 — Nisvaldo Dias Guimarães; 22.818-75 — Manoel de Souza Carvalho; 20.759—75 — Rosalina dos Santos; 12.155—75 — Antonio Lima Santana; 14.666—75 — Manoel Fonseca Lopes; 863—75 — Daniel Castellaine; 90—75 — Djair Cariuz Silva; 10.717—70 — Alberto Campelo C. de Souza e outro; 04—5235—78 — Etelvino de Carvalho; 04-0390—77 — Walter Sobral; 04-0270-79 — Dorvalina Correia de Castro; 04—4004—78 — Messias Jorge de Guimarães; 04-0270—78 — Vila São Theodore Ltda.; 04—7506—78 — Maria Silva Lopes; 04-0999—77 — Diogo M. Permendes; 04—0660—79 — Izaura Pinheiro de Almeida; 04—6697—77 — Casa de Saúde e Maternidade de Belford Roxo; 04—6693—77 — Casa de Saúde e Maternidade N.S. de Fátima; 07—1804—76 — Instituto Ernesto Moreira; 07-1805—76 — Instituto Ernesto Moreira; 07-1806—76 — Instituto Ernesto Moreira; 07—1807—76 — Instituto Ernesto Moreira; 07—1808—76 — Instituto Ernesto Moreira; 07-1809—76 — Instituto Ernesto Moreira; 03—0494—76 — Silvia Aranha Pereira Lima; 04—5856—77 — Cia. Brasileira de Petróleo Ipiranga; 04-0203—77 — Emilio Pertenense.

Nova Iguaçu, 27 de abril de 1979.

MÁRIO MARQUES DE MAGALHÃES
Secretário Municipal de Fazenda.

SECRETARIA MUNICIPAL DE EDUCAÇÃO E CULTURA

CONVOCAÇÃO

Convocamos os professores classificados até 600.o lugar, Concurso de Ingresso ao Magistério, Classe II — Nível 02, para escolha de lotação no dia 11/05/78 às 10h, na Arcádia Iguaçuana de Letras.

Os que faltarem às escolhas anteriores serão chamados pela ordem de classificação, às 9h do mesmo dia e local.

Nova Iguaçu, 03 de maio de 1979.

MURILO DA SILVA ALVES — Secretário Municipal de Educação e Cultura.

PAULO SERGIO DE REZENDE
ADVOGADO
Administração — Condomínio e Venda de Imóveis.
Av. Gov. Amaral Peixoto, 427 s/loja, 328/330.
Tel. 767-[illegible] Galeria da Veplan

EDITAIS DE CASAMENTO

CARTORIO DE MESQUITA

Em meu cartório estão afixados os editais de casamento de

José Ribamar da Silva, marítimo, e Iracema dos Santos Melo, doméstica, brasileiros, solteiros, residentes neste distrito, rua Ana Peixoto 154, ele filho de Raimundo Nonato da Silva e Rosa Lima da Silva, ela filha de José Enes de Melo e Josefa Leonela dos Santos.

Hélio Pereira Gomes, ajud. de duteiro, e Luzinete de Magalhães, doméstica, brasileiros, solteiros, residentes neste distrito, rua Barros Peixoto 1.040, e rua Barros Peixoto 1.068, respectivamente, ele filho de José Fernandes Gomes e Ruth Pereira Gomes, ela filha de Ana Maria dos Santos Magalhães.

José Ernane Januario de Melo, ladrilheiro, e Rosaria Brito Montenegro, doméstica, brasileiros, solteiros, residentes neste distrito, rua Cel. França Leite 743, ele filho de Fernando Januario de Melo e Izaura Luiza de Melo, ela filha de Domingos da Silva Montenegro e Carmen Brito.

Benedicto Sappi, torneiro mecânico, e Dolores Guizarra, doméstica, brasileiros, solteiros, residentes neste distrito, rua Mastruço 64 e rua Mastruço 164, respectivamente, ele filho de Mário Sappi e Maria Quintino Sappi, ela filha de Antonio Guizarra e Carmen Rodrigues.

Pedro Fernandes Filho, motorista, e Tânia Maria Amaral de Souza, doméstica, brasileiros, solteiros, residentes neste distrito, rua Av. São Paulo 852, ele filho de Pedro Fernandes e Sylvia Corrêa de Carvalho, ela filha de Eulice Gomes de Souza e Dalva do Amaral.

Luiz Carlos Gomes, vendedor, e Shirley Cristina Ribeiro, doméstica, brasileiros, solteiros, residentes neste distrito, rua R.G. do Sul 156 e Av. União 154, respectivamente, ele filho de Luiz Gomes e Daltiva Pereira Gomes, ela filha de Walmir da Silva Ribeiro e Manoelina Lobat Ribeiro.

Quem souber de algum impedimento acuse-o.

Mesquita, 2 de maio de 1979.

JESUS BAESSO — Oficial

AUSTIN
Vende-se uma área de terra com 3.503 m2, situada a Rua Alfa, s/n próximo a Cia. de Cigarros Santa Cruz. Preço: Cr$ 250.000,00. Tratar na Redação deste jornal, Rua Luiza Lambert, 91, Fone: 767-0209.

CASA ADRIANINO
Fogos de Artifício — Caça — Pesca — Instrumentos Musicais — Loteria Esportiva
Rua Getúlio Vargas, n. 8 — N. Iguaçu—RJ
(Em frente ao Rodoviário do Cine Iguaçu)
te. 767-9855

CARTORIO DO 11º OFICIO
Darcilio Ayres Raunheitti
TABELIÃO E ESCRIVÃO
ESCRITURAS — CONTRATOS — FIRMAS — INVENTARIOS
Rua Getúlio Vargas, 56 — Tel. 767-5510 — N. Iguaçu

DERMATOLOGIA
DR. CESAR FERREIRA
GASTROENTEROLOGIA
ENDOSCOPIA DIGESTIVA
DR. VILSON D' [illegible]
UROLOGIA
DR. PAULO ROBERTO MELLO DOS SANTOS
GINECOLOGIA
DRA. THEREZINHA DOS ANJOS A. DOS SANTOS
CARDIOLOGIA E ELETROCARDIOGRAMA
DR. THALES CARDOSO DE MATTOS
Consultório: Trav. Regina, 79 - Tel. 767-7902

Classificados

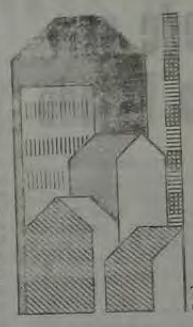

ATENDIMENTO JUSTO E PERFEITO
SÁ PINTO
EMPREENDIMENTOS IMOBILIARIOS LTDA
ALUGA-VENDE-ADMINISTRA
Trav. Almerinda Lucas de Azeredo — Gr. 801 Tels.: 767-3483 — 767-4631

ALUGUÉIS

VILA NOVA — Alugo — Casa — 3q. S., copa, coz., WC,garagem. Tratar: Tel.: 767—3483 — S.P.A.C. 0001.

POSSE — Alugo — Casa — Q., S., coz., WC. Tratar: Tel.: 767—3483 — S.P.A.C. 0006.

CENTRO — Alugo — Salas — 4 salas em Ed. comercial no centro de N. Iguaçu à Trav. Almerinda Lucas de Azeredo, 11. Tratar: Tel.: 767—3483. S.P.A.L. 0002.

MIGUEL COUTO — Aluga — Casa — Q., S., coz., WC. Tratar: Tel.: 767—3483. S.P.A.C. 0005.

CENTRO — Alugo — ótima loja, primeira locação. Bom preço (antiga R. Bela Vista). Tratar: Tel. 767-3483. S.P.L. 0013.

VENDAS

CENTRO — Vendo uma ótima residência na Trav. Chaves, c/4 quartos, sala, copa coz.nha, banheiro área, varanda e garagem. Tratar: Tel. 767—3483.

CENTRO — Vendo — Casa 2 casas recém-const. c/3q. salão, coz., WC, var. na frente e fundos; casa p/caseiro, garagem, ter. 10x30. Tratar: Tel.: 767—3483. S.P.C. 0025.

CENTRO — Vendo na Treze de Maio uma casa com apartamento conjugado, c/ 3 quartos, 2 salas, copa, cozinha, 2 banheiros, área e dependência completa de empregado. Ótimo preço. Tratar: Tel. 767—3483.

CENTRO — Vendo — Excelente terreno — c/ 17.50x52 de frente para a Rua AMARAL PEIXOTO — um ótimo ponto comercial. Bom preço. Tratar — Tel.: 767—3483.

P. DUTRA — Vendo — Área — Área c/2000 m2. A 200 metros da Dutra. Tratar: Tel.: 767—3483. S.P.A. 0011.

POSTO TREZE — Vendo — Uma área c/2.000 — c/benfeitoria espetacular, ponto comercial de frente p/Rua Plinio Casado. Ótimo preço à vista. Tratar — Tel.: 767—3483.

CENTRO — Vendo — Uma ótima casa — B. Luz c/2 quartos, sala, copa, cozinha, banheiro. Bom preço. Tratar: Tel.: 767—3483.

MIGUEL COUTO — Vendo — 1 casa com 3 terrenos de 10x230, água encanada na frente, luz, casa c/1 quarto, sala, cozinha, banheiro, varanda e mais um quarto fora da casa, toda murada, uma ótima oportunidade de fazer uma boa compra. Tratar — Tel.: 767—3483. S.P.C. 0006.

CENTRO — Vendo — [illegible] residência — Rua TOMAZIO — c/2 quartos, sala, cozinha, banheiro, 2 varandas, área, cômodos amplo, cisterna p/ 25.000 litros. Ótimo preço — Tratar: Tel.: 767—3483 — S.P.C. 0003.

VENDO — Excelente apartamento na Rua Antonio Carlos, c/3 quartos, sala, copa, cozinha, banheiro social, área, dependência completa de empregada, garagem p/2 carros. Ótimo local. Tratar — Tel.: 767—3483 — 767—4631.

CENTRO — Vendo um ótimo apartamento — Rua Quintino Bocaiuva um excelente preço, motivo de viagem, c/2 quartos, sala, copa, cozinha área, entrada independente, dependência completa de empregada. Tratar: Tel. 767—3483.

CENTRO — Vendo ou p/ ponto — Uma ótima loja e sobreloja com giral. Melhor ponto comercial. Rua de grande acesso. Tratar — Tel.: 767—3483 — 77—4631.

FAROL DAS TINTAS
Vende sempre por menos
TUDO PARA PINTURAS
Rua Quintino Bocaiuva, 58/55 — Tels. 767-8388 — 767-8884 — Nova Iguaçu—RJ

Vem aí!!!
KAKO'S

Leia e assine o Correio da Lavoura

CEDIM

Notícias 79

INTERINO

ACINI homenageia os "destaques do ano"

A Associação Comercial e Industrial de Nova Iguaçu estará entregando, no próximo dia 23 de maio, o Troféu ACINI aos Destaques do Ano de 1978, eleitos pelo órgão. A entrega será feita durante a homenagem que será realizada na sede da Associação naquele dia.

Nas suas áreas de representação, a ACENI elegeu as seguintes personalidades como Destaque: Associação de Classe: Clube de Diretores Lojistas do Rio de Janeiro — Presidente Sylvio Cunha; Comércio: A Popular; Indústria: CIMOBRAS; Esportes: Liga de Desportos de Nova Iguaçu; Contabilidade: Antonio Gonçalves de Couto Junior; Educação — Ensino Médio: Colégio Novo Horizonte; Educação — Ensino Superior: Faculdade de Economia de Belford Roxo; Medicina — Cirurgia: Dr. Pedro K. Arume; Medicina — Análises Clínicas: Dr. Paschoal Martino; Agremiação Social: Tênis Clube de Mesquita; Presidente de Clube Social: Dr. Luiz Carlos Salles Guimarães; Advocacia — Serviços Públicos: Dr. José Fróes Machado; Transportes: Viação Nossa Senhora da Penha; Serviços Prestados à Coletividade: D. Aurélia; Homenagem Especial: Elic PV — Estandarte de Ouro de 79 — GRES Beija Flor.

GILSON SÁ PINTO ANIVERSARIA

Aniversariou ontem, dia 4, o Sr. Gilson Sá Pinto, proprietário da Sá Pinto Empreendimentos Imobiliários Ltda., firma que vem crescendo ultimamente no ramo de vendas imobiliárias nesta cidade. Gilson e sua esposa Aparecida Silveira Pinto (diretora—presidente), que tem desenvolvido um trabalho de muito dinamismo em sua empresa, ampliou seu patrimônio no 8.o andar do Edifício Pinhotiba (Trav. Almerinda de Luca Azeredo, 11), com modernas e amplas instalações para melhor atender à sua clientela. Ele vem seguindo o exemplo de seu pai, Antonio de Souza Pinto, um dos pioneiros do ramo imobiliário em Nova Iguaçu, que dirige a Vila Borgheti há mais de 20 anos. Ao Gilson, as felicitações desta coluna.

CULTOS AFRO—BRASILEIROS

Ontem, sexta—feira, no ginásio de esportes do Colégio Municipal Monteiro Lobato, foi dado início ao Encontro Fluminense de Confraternização dos Cultos Afro—Brasileiros. O evento terá prosseguimento hoje, às 20 horas, e se encerrará amanhã, com a "Grande Noite da Prefeitura", um completo "show" artístico. A entrada será franca.

NOVO HORÁRIO

A partir de hoje, o programa radiofônico "Preparando Astros e Estrelas", produzido por Nicanor Gonçalves Pereira, será levado ao ar no horário das 20 às 21hs, na Rádio Solimões.

BENEMÉRITA CAMPANHA

Na campanha da festa do Sagrado Coração de Jesus, na Paróquia do Caonze haverá uma sensata no próximo sábado, dia 12, a partir das 21h30m, com a participação do Regional Solimões e artistas da emissora. No dia 20, às 12 ohras, será servido um almoço, com feijão a carreteiro e churrasco. Em junho, por fim, sairá o tão esperado almoço preparado por Mariazinha Braga e sua equipe. A campanha tem sido orientada pelo Padre Monteiro, com a associação de novos festeiros.

MOCOTÓ DA IMPERATRIZ

O GRES Imperatriz Iguaçuana promoverá, no próximo dia 20, às 14 horas, um suculento mocotó aos convidados pagantes, em benefício do compositor Zéca da Imperatriz.

CASAMENTO

No dia 31 deste mês, estarão se casando os jovens Maria Terezinha e Genilson em cerimônia a ser celebrada às 18 horas, na Igreja de Santo Antonio da Prata. Ela nhora. Os noivos receberão Barbosa e senhora, e ele do Sr. Paulo Dias Pereira e senhora. Os noivos recebendão os cumprimentos na igreja.

CONGRESSO DAS TESTEMUNHAS DE JEOVÁ

Os membros da seita Testemunhas de Jeová estarão reunidos em congresso nos dias 5 e 6 de maio (hoje e amanhã), em Santa Cruz da Serra — Duque de Caxias. Serão discutidos temas de interesse dos participantes, entre eles: "Preste Serviço Sagrado com lealdade" e o discurso público "Enfrente a prova da lealdade cristã", o ponto alto do congresso. Haverá ainda reuniões de congraçamento e a realização do batismo dos novos adeptos.

DO OUTRO LADO DA PLANICE

LUIZ ZIZI DE OLIVEIRA

(A minha filha Márcia, no transcurso de seus 15 anos, em 4—5—1979)

O sol da manhã cai na planície verde que veste um pedaço da terra, enquanto, por entre os milharais, algumas crianças que restaram da fome, correm livres como o ar. Por cima de suas cabeças, nuvens brancas bailam ao som do vento que embala os arvoredos. Tudo é belo e tem vida. A planície verde agasalha os sorrisos das crianças, sem verdades ou mentiras — sem adjetivos. Crianças espontaneas e necessárias como aquelas manhãs. O mundo da criança é do tamanho de sua vida e ela o percorre num sorriso.

Do outro lado da planície, sem manhãs, milharais verdes e sorrisos, os homens, com suas verdades e mentiras, discutem o futuro delas. Entre discursos, projetos e leis, regados a uísque escocês, cada homem teoriza um mundo bem menor que a fome e o sorriso dos nossos filhos. Cada palavra "adulta" se arrasta pelo chão e se escoa pelos esgotos da ambição e da podridão do poder.

Mas os homens vencem — sempre vencem! E aos poucos a liberdade da criança é presa em nome de um mundo livre de verdades e de mentiras ao gosto de cada "rei", que em sua pequena côrte se banqueteia, longe da planície verde que cobre parte da terra.

E a criança não sabe!... Não sabe que em seu sorrir criança a perfumar as campinas está o futuro do mundo. E o homem também não sabe e se sabe não se importa. Por isso fala e faz pose. Arrota normas e formas. Entre papéis e carimbos disputa a posse do caos para enfeitar o futuro.

E a criança corre sem rumo, perdida em sua grandeza, perfumando os milharais.

Um dia, talvez, ela não possa mais correr nem sorrir. O homem está plantando mais usinas nucleares do que roças de milharais. O homem está, cada vez mais, construindo armas mortíferas para festejar o caos.

Os curiós, canários e galos de campinas serão substituídos por pássaros de laço. Pássaros que vomitam fogo e queimam milharais, aldeias e gente.

O homem não é capaz de compreender que mais digno e forte que o seu poder de matar ou impor é um sorriso de criança. Que não há futuro sem planícies verdes, sem relva e sem milharais.

E bom saber, senhores da guerra e da paz, que as crianças do mundo dispensam a vossa caridade e o vosso ANO INTERNACIONAL DA CRIANÇA. Porque elas são universais e moram dentro da dignidade de cada um. A criança desconhece fronteiras físicas e ideológicas.

Não queiram aprisioná—las dentro de um "ANO"! Ela é eterna! Ela é mais que tudo. Ela é, na sua grandeza, simplesmente criança!

CONCLUSÃO

Prefeitura de Nova Iguaçu ganha no Supremo decisão unânime

A decisão do Dr. Luis Carlos Motta foi do mais alto significado, não só pela excelente fundamentação, e pelo que revelou de independência e não comodismo, porque mais fácil lhe seria adotar a decisão precedente do Supremo Tribunal. Essa sentença foi confirmada unanimente pelo Tribunal de Justiça do Estado.

Inconformada, a empreiteira recorreu para o Supremo Tribunal Federal que em julgamento no dia 24.04.79, unanimente e Prefeitura ganhou a questão, reformando, assim, o Supremo decisão anterior em sentido contrário. Aí está a importância do julgado. E grande é o seu significado para os municípios brasileiros em matéria de arrecadação do ISS, porque a Petrobrás, através de empreiteiras corta esse imenso País, e cujos serviços são de alto custo.

Entende o Dr. José Fróes Machado, Procurador Geral do Município, que da decisão não cabem embargos para Tribunal Pleno, assunto que será objeto de estudo. E que a decisão que beneficiou a Prefeitura é da 1a. Turma a mesma que proferiu a decisão do Supremo Tribunal que foi decisão anterior. E o Regimento do Supremo admite embargos quando há divergência de Turmas. Aliás é o que expressa a SUMULA 353.

O objetivo primordial do Supremo é a uniformidade de interpretação de lei federal. E o que ocorreu foi que a 1a. Turma reconsiderou decisão própria anterior, daí não incidir no art. 309 do Regimento do Supremo. Não há conflito. Há decisão modificadora considerando—se que o direito não é estático. E os erros e enganos são próprios do ser humano. De qualquer forma a decisão traz muita satisfação e aguarda—se o acórdão para uma análise de seus termos. Os municípios brasileiros foram extremamente beneficiados com a decisão.

(CONCLUSÃO)

Denúncias de Rubem Peixoto se esvaziam por culpa da Oposição

tos que antecederam ao comparecimento do Sr. Rubem Peixoto à Câmara Municipal já não eram segredo para a bancada situacionista. Disse Mário Marques que tomou conhecimento de que o comparecimento do Sr. Rubem Peixoto à Câmara fora precedido de alguns encontros e reuniões com líderes emedebistas, excluindo apenas destas confabulações o nome do Deputado Francisco Amaral, de quem o líder da ARENA disse ter certeza do seu não envolvimento.

Até a hora em que encerrávamos esta reportagem, ainda não se tinha conhecimento se de fato os vereadores Arruda Câmara e Bento Gonçalves haviam ou não confirmado por escrito as suas renúncias como membros da Comissão Especial de Inquérito, por discordarem da retirada do nome do Vereador Domingos Pusiol. Indagado por nossa reportagem o Vereador Bento Gonçalves adiantou que naquele momento estavam em dúvida se deveriam ou não renunciar.

CORREIO DA LAVOURA

uma publicação de Avelino de Azeredo & Cia. Ltda.
CGC — 30.749 394/001—46 INSCR. 3538462

REDAÇÃO E OFICINAS:
Rua Luiza Lambert, 91 — tel. 767-0209
DIRETORES:
Avelino Martins de Azeredo
Luiz Martins de Azeredo
EDITOR CHEFE:
ROBINSON BELEM DE AZEREDO
COLABORADORES:
Luiz Zizi de Oliveira, Vilson Freitas Teixeira, Ademar Moscoso, Humphrey Guabiraba, Eleazar Diniz, José Luiz de Souza, Celso Martins, Rodolpho Quaresma Filho, Luiz Thomaz e Irênio Chaves.
DISTRIBUIÇÃO:
Gerson Belem de Azeredo.

● LEIA E ASSINE O CORREIO DA LAVOURA, O MAIS TRADICIONAL SEMANÁRIO DA BAIXADA FLUMINENSE

VENDE-SE

Um aparelho de tevê a cores Philco de 17 polegadas, precisando apenas de um pequeno reparo. Preço: Cr$ 6 mil. Tratar na Rua Com. Soares, 51 (próximo ao viaduto).

(1—4

Leia e assine o CORREIO DA LAVOURA

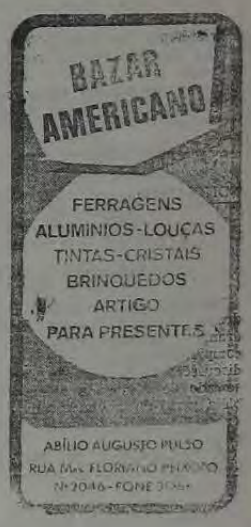

PEDRA BRITADA E PÓ DE PEDRA

PEDREIRA VIGNÉ S.A.

Telefone PABX - 767-4117

CEDIM

CORREIO DA LAVOURA

NOVA IGUAÇU (RJ) – ANO LXI – SABADO, 5 E DOMINGO, 6–5–1979 – N. 3.242

Ademar Moscoso

BRAGANÇA PROMETE AMÉRICA BREVEMENTE EM N. IGUAÇU

A entrevista do Sr. Alvaro Bragança, concedida à imprensa especializada em esporte neste Município, na noite da última quarta–feira, na sede da Amaral Peixoto, de um modo geral em nada acrescentou ao que foi dito pelo ex–Presidente Wilson Carvalhal, nos encontros que teve com a imprensa iguaçuana. Segundo o Sr. Alvaro Bragança, esportivamente o América está se preparando para transferir suas atividade do Andaraí para Edson Passos, onde será construido um estádio com capacidade para 50 mil espectadores (isso, provisoramente, até que o clube possa dar inicio à construção da Vila Olimpica, o que está dependendo, ainda, da aquisição de uma área). Com relação à área da AA Filhos de Iguaçu, agora do América em virtude da fusão, brevemente será iniciada ali a obra de construção do ginásio, piscina e a sede social. Sobre a situação dos associados de Nova Iguaçu, disse o presidente que os mesmos serão muito bem recebidos na sede da Rua Campos Sales, e que, de mediato, vai distribuir à imprensa edital de convocação, com o prazo de 180 dias, para que os novos sócios legalizem sua situação junto ao clube. Disse ainda o presidente do América que seu clube participará das programações futebolísticas da Liga, desde que seja convidado neste sentido. Esperamos que o papo amistoso do presidente americano com a moçada da imprensa se concretize, porque todos nós aguardamos, com certa ansiedade, a presença (de fato) do América em Nova Iguaçu.

XV TEM NOVO PRESIDENTE

A AA XV de Novembro reuniu, na manhã do último domingo, em sua sede social na Vila Carmari, seu quadro social para eleger a nova diretoria. O Sr. Aquilino Ferreira foi eleito presidente administrativo, tendo Moisés Amerique na vice–presidência. O Sr. Elias Lopes é o presidente do Conselho Deberativo e o Sr. José Gonçalves o vice. Em seguido, os eleitos foram empossados nos seus respectivos cargos.

AA 1.o DE MAIO

Dirigentes e associados do CM de Santa Maria, São Bernardo e Novo Oriente, reuniram–se na última terça feira para fundirem as três agremiações em uma só. A medida, das mais sensatas, teve o apoio de pessoas de prestigio nos bairros Santa Maria e São Bernardo. A nova agremiação terá o nome de Associação Recreativa 1o. de Maio. Na oportunidade foi eleita a diretoria do clube, com mandato de um ano, ficando o popular Bira na presidência, e como diretores: Genésio Silva, Aluizio Alves dos Santos, José dos Reis Cavalcante, Joca Morais, Antonio Santiago, Eraldo Silva Pacheco Manoel Antonio Domingues, José Murillo Uchôa Barbosa, Paulo Roberto, Joaquim Ribeiro, Francisco Nogueira Pinto, Paulino Rodrigues Araujo, Clayton Mariquito de Souza, Robson Fragoso Silva e Paulo Roberto dos Santos.

SOCIAIS

Está aniversariando hoje o nosso filho Ademar Moscoso Junior. ♦ Quem aniversariou ontem foi o Sr. Walter Cocho. Para comemorar o seu natalicio o aniversariante vai oferecer um churrasco amanhã, em sua residência, na Rua de Vila Lúcia, 95. ♦ A mana Glafira Moscoso vai aniversariar amanhã. Está programado um suculento cozido na residência de São Cristóvão. ♦ **Norma Suely, nossa filha**, casou–se sábado passado com o jovem João Batista Lino.

CONCLUSÃO

Amigos de Bairro condenam o descaso dos governantes

Dizendo que "só sente o drama quem tá dentro do drama", os participantes se comprometeram a iniciar as discussões de preparação no sentido de fazer da assembléia geral do movimento uma expressão real da força do povo.

A Regional Três do MAB iniciou com a visita de representantes do CESAU — Centro de Estudos de Saúde da UERJ, médicos que se comprometeram a apoiar a luta daqueles trabalhadores por melhores condições de vida. Eles destacaram que a ajuda que darão ao movimento será principalmente no esclarecimento sobre as causas das doenças, que estão sempre ligadas ao abandono em que vive o povo.

BAIRROS REUNIDOS

A assembléia realizada no bairro Itapoã, no Lote XV, no último domingo, dia 29, marcou o início das atividades da Associação de Moradores dos Bairros Reunidos o mais novo membro do MAB e que congrega os moradores dos bairros São Borja, Fac. Fabiano, Jardim São Carlos, Marquês de Herval, Marquês de Pombal (Bacia), Itapoã, Boa Sorte, Sa. Emilia, Santa Branca, Vila Rica, Maringá e Vale da Madeira.

A nova associação os moradores congrega antigos grupos comunitários da região, sendo que uma de suas primeiras lutas será pela implantação de um posto médico público no local. Como forma inicial de protesto, os médicos Jorge Romeiro e Santino Parrini, da localidade, atenderam os moradores num posto comunitário que pretende ser, antes de mais nada, um posto de conscientização dos seus pacientes sobre o direito que têm de um atendimento médico mais eficaz garantido pelas autoridades públicas.

A associação vai iniciar a passada de um abaixo–assinado, a ser encaminhado à Light, reclamando contra as constantes quedas de voltagem na região do Lote XV.

CAMPEONATO INFANTO–JUVENIL

Mário Reis Imóveis faturou três pontos sobre o iguaçuano

A equipe do Mário Reis Imóveis, campeã do primeiro turno do Camponato Iguaçuano de Futebol Infanto–Juvenil, começou bem o segundo turno do certame ao derrotar a representação do Iguaçuano, pela Chave A, por 3 a 0, coquistando assim três pontos positivos. Robertinho (2) e Ricardo foram os artilheiros do time vencedor. A partida foi disputada domingo passado, pela manhã, no campo do Rupturita. José Guedes da Silva foi o árbitro e as equipes atuaram assim constituidas: Mário Reis Imóveis — Antonio Carlos; Márcio, Sérgio, Marcelo e Edmilson; Valentino, Zé Carlos e Robertinho; Marco Antonio, Oscar (Ricardo) e Wagner. Iguaçuano — Rodrigues; Sérgio, Olavo, Manoel e Zé Luiz; Ivo, Danilo e Oldair; Pascoa, Humberto e Carlos.

HELIÓPOLIS DERROTOU O AJAX

O Heliópolis, em partida das mais dificeis, conseguiu derrotar a representação do Ajax pela contagem de 2 a 1. Nesta partida, válida também pela Chave A, os goleadores foram Carlos e Nelson (contra), pelo Heliópolis, e Márcio, pelo Ajax. Equipes: Heliópolis — Waldeci; Nelson, Sérgio, Tião e Evandro; Renato (Nelson II), Jefferson (Zé Antonio) e Fernando; Marcelo, Marcos e Rogério. Ajax — Chico; Carlos, Alcides, Eli e Hamilton; Paulinho, Wademberg e Claudinei; Márcio, João e Ivan. Juiz: Ubaldino José dos Santos.

SUFOCO DO UNIÃO

O União FC, da Chatuba campeão do turno pela Chave B, passou um tremendo sufoco no Estádio Gualter Augusto Teixeira, na Chatuba onde, mesmo com dificuldade, conseguiu derrotar a representação do São Jeronimo pelo apertado escore de 2 a 1. Luz Alberto abriu a contagem para o São Jeronimo e Clésio e Vital, já na etapa final, descontaram para o União. Roberto Luiz David foi o juiz da partida e os quadros atuaram com: União — Jaime; Ailton (Carlos Alberto), Guilherme, Gilson e Claudio; Kelson, Valdeck e Cleyson; Luizinho (Zilmar), Vital e Nunes. São Jeronimo — Expedito; Paulo, Zé Claudio, Isaias e Asriel (Márcio); Zé Luiz, Fernando e Nilton; Wagner, Luiz Alberto e Vicente.

TERCEIRA RODADA

A terceira rodada do certame será disputada neste domingo, com a realização dos seguintes jogos: Chave A — Ajax x Mário Reis Imóveis, Bom Clima x Social Junior e Heliópolis x Três Fontes. Chave B — Cajueiro x União, São Jerônimo x Miguel Couto e Eden x União. Folgam o Iguaçuano (Chave A) e o Nacional (Chave B).

Segunda Divisão

Vila São Miguel venceu torneio início e Interlúcia é tetra-campeã do desfile

Realizou–se domingo passado, no Estádio José de Alvarenga, a festa de abertura do Campeonato Iguaçuano de Futebol da Segunda Divisão. Quinze agremiações participaram desta importante promoção esportiva e este ano, mais uma vez o Interlúcia conquistou o titulo de campeão do desfile, sagrando–se assim tetra–campeão. A representação do EC Vila São Miguel conquistou, por sua vez, o titulo de campeão do Torneio Inicio, ao derrotar em final sensacional, a equipe do Social Junior pela contagem de 3 a 0.

A FESTA

O desportista Joaquim dos Santos Oliveira (o popular Bambaia) foi o coordenador da festa de abertura do Campeonato Iguaçuano de Futebol da Segunda Divisão. A banda do Colégio Olindense abriu o desfile, seguindo–se, pela ordem, os seguintes: Interlúcia, Arrastão, Mangueira, Iguaçuano, Delamare, Novo Siam, Edson Passos, Cafonta, Vila São Miguel, Comendador Soares, Palmares, Tupinambá e Social Junior. Presentes à festa de abertura, o Presidente da LDNI, Sr. Mário Marques, e os diretores da entidade Alipio Moura, Nilo Sérgio de Carvalho, Lincoln Gifoni e tearam, respectivamente, as Altair Soares Junior hasbandeiras do Brasil, do Município, do Estado, da LDNI e do Heliópolis. Moacir Silva, Ayrton Carvalho ("Jornal de Hoje") e o editor de esportes do CL, Ademar Moscoso, formaram a comissão que julgou o desempenho das agremiações no desfile.

O TORNEIO INICIO

Na condição de finalistsa, as equipes do Vila São Miguel e do Social Junior disputaram a partida decisiva, da qual saiu vencedora a equipe do Vila São Miguel pela contagem de 3 a 0. Pedro (2) e Jorginho foram os artilheiros do time campeão. O Vila São Miguel sagrou–se campeão do Torneio com: Romeu; Cabeção, Côco, Arnóbio e Esquerdinha; Rodinho, Amaro e Antonio Carlos (Dirlei); Jonas, Pedro e Jorginho. Social Junior — Luiz Mauro; Reinaldo, Idalécio, Gilvan e Ipojucan; Naninho, Macalé e Vilvam; Roberto, César e Durval. Compuseram o trio de arbitragem o juiz Ubaldino José dos Santos e os bandeirinhas Djalma Cabral e Carlos Paulo da Silva.

Vem aí!!!

KAKO'S

ASSOCIAÇÃO DE CARIDADE HOSPITAL DE IGUAÇU

TRATAMENTO DE FRATURAS

ORTOPEDIA — GINECOLOGIA
MATERNIDADE — CLÍNICA MÉDICA
RX

Atendimento de Urgência Particular e de Convênios com o INAMPS, UNIMED, Touring Club do Brasil e Funrural.

DIA E NOITE

(inclusive sábados, domingos e feriados)

Rua Getúlio Vargas, 222 — Tel.: 767–5542 e 767–2334 — N. Iguaçu.

São Pedro e Cruzeiro vão disputar a decisão

Terminou domingo passado a segunda etapa do Torneio Osmário Castellar Filho quando foram disputados os jogos da última rodada do returno. O Imperial, em seu campo, derrotou o Flaguinho (Santa Eugênia) por 2 a 1, o Estrela da Posse empatou com o Bom Clima de 1 a 1 e na partida de maior destaque o Cruzeiro derrotou o Unidos de Andrade pela contagem de 1 a 0. Com esta vitória a equipe do Cruzeiro credenciou–se para disputar a fase decisiva do Torneio com a equipe do São Pedro.

Conta-gotas

No almoço promovido pelo desportista Elias Salim Bassim, para pagar uma aposta, comentava–se que Bandeira, que participou do dito, havia levado uma gorjeta da Churrascaria. ♦ O AC Mangueira deu um tremendo coio no Heliópolis, na festa de aniversário desta agremiação. ♦ Foi um verdadeiro sucesso a apresentação do Vasco da Gama, em Cabuçu, no dia 1o de Maio. ♦ O time de veteranos do Mesquita FC conquistou uma sensacional vitória, domingo último, na estância mineira de São Lourenço. O Mesquita jogou contra o time local que levou o nome daquela aprazível estação de veraneio. ♦ Começa neste domingo o Campeonato da Amizade, do qual fazem parte equipes de Nova Iguaçu e São João de Meriti. Os jogos programados são os seguintes: Cabuçu x Elgin, Olarias x Volantes e Tuzinho x Aliados. ♦ O EC Americano, por ocasião da festa de entrega das faixas aos campeões do Torneio Interclubes, derrotou o Vila São Luiz pela elevada contagem de 6 a 0. Este jogo valeu por certame de 79. ♦ O EC Laterizi perdeu a sua invencibilidade. ♦ O Campeonato de Amadores da LDNI vai começar em julho. ♦ Outra festa bonita realizada neste Município na última terça–feira foi a promovida pela Dragagem, de Japeri. Grandes atrações. ♦ O infanto–juvenil do Icbeu deu de 6 a 1 no Expresso FC. O time de veteranos, da mesma agremiação, derrotou o Nilo Peçanha por 2 a 1. ♦ "O Esportivo" não circulou esta semana em razão do feriado de 1.o de Maio. Mas no próximo dia 10 já estará de

---

† Dulcelilia de Neur Raunheitti (Lili)

(Missa de 1 ano)

Filhos, noras, genros, netos e bisneta de Dulcelilia de Moura Raunhetti, convidam demais parentes e pessoas de suas relações, para assistirem a missa que será celebrada no próximo dia 10 (quinta–feira), às 19h30m, na Igreja de Nossa Senhora de Fátima e S. Jorge, pela passagem do 1.o aniversário de seu falecimento.

Desde já agradecem aos que comparecerem a esse ato de fé cristã.

Nova Iguaçu, 4.5.79.

† Silvina Bastos Guimarães

(Missa de 6 meses)

A família de SILVINA BASTOS GUIMARÃES convida amigos e demais parentes para a missa que será celebrada em sufrágio de sua benissima alma, às 19 horas do próximo dia 8 (terça–feira), na Catedral de Santo Antonio de Jacutinga.

E desde já agradecem a todos aqueles que comparecerem a este ato de fé cristã.

Nova Iguaçu, 04.05.1979.