

Prefeito admite que Município não tem recursos para realizar obras de vulto M. Agudo é só abandono

Francisco Amaral:

O OPORTUNISMO NÃO DEVE SER A NOSSA LINHA DE CONDUTA

Diante do recente comportamento da bancada emedebista na Câmara Municipal de Nova Iguaçu, aceitando participar da política de distribuição de vagas nas escolas públicas, e entregando ao partido situacionista uma das mais importantes Comissões permanentes daquela Casa Legislativa, e ainda levando em conta noticiário do jornal "O Pontal", do dia 27 de fevereiro, que denunciava acordos entre o presidente do MDB de Nova Iguaçu e o Prefeito Ruy de Queiroz...

O DEVER DE VIGILÂNCIA É DE TODOS

No problema da Mesa da Câmara, o meu entendimento — disse o entrevistado — sempre foi em termos de MDB, assim me conduzi. Se outros não o fizeram, não acreditaram no próprio partido, isto é outra questão. Até onde pode haver procedência de denúncias, como foi veiculada na imprensa, é aspecto de cada um de nós do MDB deve indagar analisando, daqui por diante, pelo menos o comportamento das lideranças na condução do próprio partido. Até onde tais denúncias têm propósitos de conturbar o partido, e as suas lideranças, é outro aspecto que deverá ser também contemplado. Certo, todavia, que o dever de vigilância é de todos. Não vincular o partido, e consequentemente os seus filiados, como instrumento de objetivos pessoais, ou manipulação com os círculos do Governo Municipal é dever das lideranças. Há que preservar interesses outros que são do povo que, embora elegendo um Prefeito de ARENA, deu-nos uma maioria na Câmara Municipal para fiscalização. Por isso mesmo não

Sem a capa de Interventor e tendo agora uma Câmara a vigiar-lhe os passos, pois o MDB é o partido majoritário no Legislativo, entendemos que o Prefeito João Ruy de Queiroz Pinheiro terá sérias dificuldades de ordem política a superar nos seus quatro anos de governo. A euforia natural e até mesmo uma certa empáfia que o estado de exceção lhe conferia ao tempo da interventoria não terá cabimento agora. O atual Chefe do Executivo terá que recriar o seu espírito festivo e encarar seriamente os obstáculos políticos (aos quais já nos referimos) e sobretudo administrativos que obviamente este ano de crise já irremovível acarretará a todos os níveis de poder no País. Disposição parece não faltar ao Prefeito João Ruy de Queiroz Pinheiro, que demonstra não temer as contingências provavelmente adversas que marcarão o seu governo, quando afirma: "Se tivesse medo da luta, o político não se faria candidato a coisa alguma".

(Leia entrevista na página 8)



RUY DE QUEIROZ

Lider do MDB na Câmara Municipal desrespeita orientação do partido

Quarta-feira, dia 9 deste mês, quando a Câmara reuniu os seus trabalhos, ficou patenteando que a ARENA não aceitaria, como não aceitou no dia anterior, as propostas da bancada emedebista, com vistas a formação das Comissões Permanentes.

HABILIDADE

A primeira manifestação de desentendimento se deu logo na abertura da sessão de quarta-feira, quando o Vereador Adjovaldo da Silveira, juntamente com o Vereador Mário Marques e Carlos Magalhães, tentaram rejeitar a ata da sessão anterior por considerar que a mesma não retratava a verdade. Tendo a maioria de um voto aprovado a referida ata, o Vereador Mário Marques solicitou que a presidência colocasse um gravador oficial no plenário e que contratasse os serviços de áudio local, para evitar que não retratassem a verdade. Neste momento, o Vereador José Pereira de Mendonça, informou ao plenário que se quisessem poderiam solicitar as fitas gravadas pelo CORREIO DA LAVOURA, já que um de seus repórteres havia — segundo ele — gravado toda a sessão plenária anterior.

DUAS TÁTICAS

As lideranças arenista, sentindo a fragilidade do líder do MDB, que conforme foi dito pelo Vereador Adjovaldo da Silveira, só emita opiniões de composição, o que lhe imedia-

to foi feito pela bancada emedebista ao oferecer a presidência da Comissão de Orçamento à ARENA, sem contudo dar-lhe a maioria na referida Comissão.

Essa proposta, segundo Cleber, era o único recuo possível de sua bancada, visto que eles estavam seguindo orientação da Executiva de seu Partido. A ARENA novamente rejeita a proposta do MDB e da tribuna o Vereador Adjovaldo da Silveira levanta várias hipóteses sobre possíveis e iminentes "tempestades", que afetariam a autonomia daquela Casa. Segundo esquema previamente entabulado, e sabidamente posto em prática, as lideranças arenista, conseguiram, através de argumentos "que anteviam perigos iminentes para aquele Poder Legislativo", amedrontar o frágil líder Cleber Machado de Miranda, que aceitando as "profundas" palavras de homsenso do Vereador Mário Marques, convocou novamente os seus liderados e conseguiu dos vereadores Armando Das, América dos Santos, José Guilherme, Ricardo Marelles, Gaspar, Almir Cordeiro e ele próprio, a maioria de um voto que autorizava, num comunicado comum com a ARENA, a entrega da Comissão de Finanças e Orçamento ao partido situacionista.

Votaram contra o líder (1) de acordo com a orientação da Executiva do MDB, os vereadores José Américo dos Santos, Jorge Gama de Barros, Domingos Puziol, Arruda Câmara, Mauro Pereira de Castro, Presidente da Câmara.

FALTOU LIDERANÇA

Os comentários que se seguiram, mesmo fora do plé-

Um viajante desatento que passe pelas ruas centrais de Morro Agudo em dia de semana por volta do meio-dia poderá ter a impressão de estar percorrendo uma pacata cidade do interior. Quase não passam carros, são raros os ônibus e não existem lojas de discos, fentinuando os últimos sucessos.

Esta impressão ainda se reforça pelo aspecto geral de lassidão nas pessoas que caminham lentas pelas ensombradas ruas, pela alegria estampada no rosto dos estudantes que cruzam sem pressa a rua principal, pelo vazão das lojas, pela penumbra convidativa dos bares e pelo silêncio calmo que a tudo preside.

ILUSÃO DESFEITA

Esta placidez no entanto, é ilusória. Olhando-se com atenção, é possível distinguir aspectos que caracterizam esse populoso bairro como subúrbio, e dos mais abandonados. Já pelo número de supermercados existentes (quatro apenas na rua Tomaz Fonseca, entre a Dutra e a Estação), pode-se perceber que há uma população enorme a ser atendida, muito maior que a de inúmeras cidades brasileiras.

O aumento vertiginoso da população nestes anos, ocupando o espaço dos últimos laranjais à esquerda da via férrea, pegou — como de costume — as autoridades intelimentalmente desprevenidas para formular soluções adequadas aos problemas que esse incremento populacional por certo demandaria.

A diferença das pequenas cidades do interior, Morro Agudo respira sujeira em todos os pontos. A limpeza urbana simplesmente desconhece a existência do bairro e as calçadas, as beiradas das ruas, todos os terrenos baldios acabaram tornando-se depósitos de lixo. Não há uma costa de papel sequer em todo o centro de Morro Agudo e muito menos locais para ser lançado o lixo.

Qualquer cidade do interior tem pelo menos uma enorme praça, onde se encontram os moradores, os jovens namoram e descansam os velhos. Morro Agudo não tem praça. A chamada Praça Lobato é apenas um trecho mais largo de uma rua e a praça João Antonio Pires, de menos de duzentos metros quadrados, converteu-se num estacionamento clandestino, embora seja a única a possuir árvores e bancos.

URBANIZAÇÃO INEXISTENTE

Pequena, quase imperceptível e visivelmente abandonada (alguns dos seus poucos

(CONCLUÍ NA PAG. 2)



FRANCISCO AMARAL

Vertical text on the left margin containing various small notices and advertisements.

BAZAR AMERICANO FERRAGENS ALUMINOS-LOUCOS TINTAS-CRISAS BENEFICIADOS ARTIGO RIGIA PRESENTES



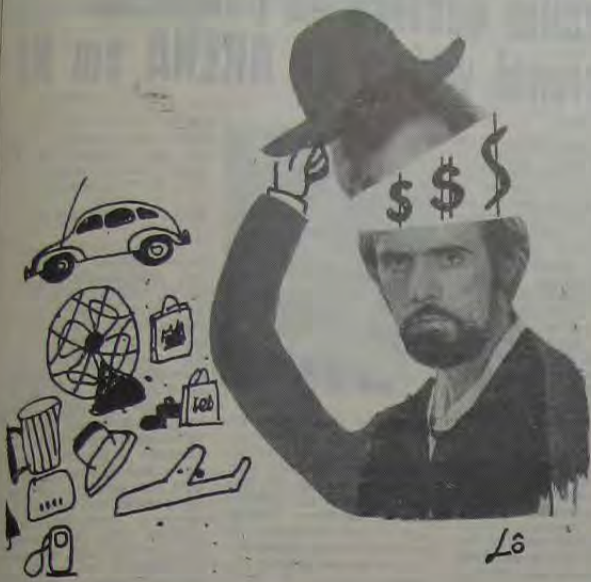

# De onde vem a Inflação e quem paga por ela

## Os aumentos de salários causam inflação?

Para o Fundo Monetário Internacional, a solução para o problema da inflação nos países subdesenvolvidos, parece simples. O FMI continua insistindo em sua velha tese: reduzir o crédito, diminuir as despesas governamentais e, sobretudo, conter salários. Em relatório recente, o FMI chega a apontar, como uma causa básica, do recrudescimento da inflação em vários países subdesenvolvidos em 1976, reajustamentos salariais pretensamente liberais e excessivos que teriam sido concedidos em 1975; por isso preconiza, em nome do combate à inflação, uma política salarial mais "austera". É incrível que o FMI possa tirar da gaveta com tanta tranquilidade uma teoria que a experiência de numerosos países já refutou repetidamente.

Em primeiro lugar a tese de que os preços sobem porque os salários sobem já começa falsa porque atribui aos salários um peso exagerado na formação dos preços das mercadorias. Embora não se disponha de estatísticas precisas, há estimativas razoáveis de que a remuneração dos trabalhadores no Brasil, por exemplo, representa apenas entre 10 a 20% dos custos de produção. Sendo assim, na pior das hipóteses, um aumento de 100% no salário ocasionaria um aumento no nível geral dos preços de 20%. Ora, tem acontecido, em regra, o inverso: o aumento da inflação é superior à elevação dos salários; os aumentos de preços não se devem, portanto, a outros fatores?

Em segundo lugar, não se deve confundir reajuste com aumento de salários. E que o salário não pode ser medido pelo seu valor nominal, expresso em moeda, mas seu valor real, representado pelo conjunto de bens e serviços que ele permite adquirir. Ora, quando os preços dos bens e serviços sobem, o valor da moeda diminui; mil cruzeiros já não compram tudo que compravam antes, nestas condições, embora o valor nominal dos salários permaneça o mesmo, seu valor real decresce. Quando se consegue um aumento de salário, depois de 10-20 meses, esse aumento só será real se for superior à elevação dos preços. Se for igual, terá havido apenas um reajuste dos salários reais; isto é, uma reposição do seu poder aquisitivo, comido pela inflação. Os salários estão sempre cor-

rendo atrás dos preços. Como então alegar que são os salários que causam o aumento de preços?

Por último, é frequente que os reajustes salariais sejam inclusive inferiores aos aumentos do custo de vida, isto é, não chegam a repor o salário real de um ano atrás.

Nestas condições o que ocorre verdadeiramente não é aumento nem reajuste, mas queda de salário, medido em poder aquisitivo.

## O modelo de desenvolvimento causa inflação?

O aumento no preço do petróleo, instituído recentemente pela OPEP não agravaria a inflação se os países tidos como desenvolvidos aceitassem a transferência internacional de renda que ele implica. O impacto desse aumento também seria substancialmente reduzido nos países subdesenvolvidos importadores de petróleo se eles pudessem compensá-lo aumentando o preço das matérias-primas e gêneros alimentícios que exportam e se os países conhecidos como desenvolvidos aceitassem essa segunda transferência de renda entre as nações.

O problema é que os países desenvolvidos não estão dispostos a admitir essa redistribuição internacional da renda e ver assim sua posição vantajosa na economia mundial alterada em benefício das nações pobres. Por isso, ao novo aumento do petróleo eles responderão como no passado: elevarão o preço das mercadorias que exportam, cobrarão juros mais altos pelos empréstimos que fazem, seus navios e fretes caros para seus estoques de aviões, revalorizarão seus estoques de ouro. Com o tempo, o aumento do preço do petróleo importado pelos países desenvolvidos será bem espelhado nos países subdesenvolvidos e os países subdesenvolvidos de petróleo é que sofrerão triplicadamente: com os aumentos no preço do petróleo, com o aumento dos preços das mercadorias importadas e com as dificuldades para obter empréstimos e maiores para obter empréstimos e incrementar suas exportações.

É inevitável, portanto, que uma parte da inflação atual da

maioria dos países subdesenvolvidos é "importada". As questões mais relevantes, porém, consistem em saber por que os países desenvolvidos podem transferir suas dificuldades econômicas para os subdesenvolvidos, como se realiza esta transferência, e de que maneira ela poderia ser evitada.

Os países capitalistas desenvolvidos podem passar adiante sua crise porque a maioria dos países subdesenvolvidos continua integrada no sistema capitalista mundial; depende do mercado, dos capitais e da tecnologia dos países capitalistas centrais; e adota uma estratégia de desenvolvimento que só reforça essa dependência.

## Desenvolvimento independente e sem inflação

São várias as portas pelas quais as pressões inflacionárias externas podem penetrar numa economia subdesenvolvida dependente. A primeira e mais fácil de perceber é a das importações. Se um país subdesenvolvido compra no exterior os produtos de que carece por preços mais altos, em princípio ele é obrigado a elevar também os preços internos desses produtos. No caso brasileiro, fala-se muito na inflação causada pelo aumento do preço do petróleo importado, mas é preciso levar em conta que o Brasil gasta ainda mais com a importação de bens de capital e insumos básicos, como fertilizantes e defensivos agrícolas, cujo preço tem aumentado mais que o do petróleo. Além disso, o Brasil importa também alguns gêneros alimentícios, principalmente trigo, mas conjuntamente até carne e feijão, como ocorreu recentemente. Um aumento do preço externo do trigo, por exemplo, tem um impacto violento na mesa do brasileiro, pois ele produz o pão, o biscoito, as massas e outros alimentos. Por isso o trigo é subsidiado pelo governo federal, que paga com o dinheiro dos impostos uma parcela do seu preço real para torná-lo mais acessível ao consumidor.

Isso mostra porque um país como o Brasil não pode defender-se do impacto inflacionário dessas importações sem ampla resolução dos esforços para localizar e explorar por conta própria o seu petróleo, para implantar sua própria indústria de bens de capital e de insumos básicos, e para plantar e colher o seu trigo.

Outra porta pela qual a inflação externa entra num país subdesenvolvido é, paradoxalmente, a das exportações. Se os preços externos dos produtos exportados sobem muito, eles acabam puxando também os preços internos, pois os setores interessados tratam de aumentar as vendas externas em prejuízo do abastecimento interno, gerando-se artificialmente uma escassez que pressiona os preços. Isso ocorreu no Brasil em 1972, com a falta de óleo comestível, provocada pela grande exportação de soja. Ocorreu também com a carne de boi e está ocorrendo agora com o café, cujo preço interno vem dando saltos nos últimos anos; o café, com a quebra de produção, se tornou escasso e, segundo o modelo exportador, é preciso encarecê-lo para reduzir o consumo interno e possibilitar maior exportação. Em 1974, Tião Maia, grande pecuarista e dono de frigorífico, declarou: "O povo deve ser educado para comer outros tipos de carne que a bovina, visto ser este um alimento nobre que deve ser exportado". Em 1975, o delegado da SUNAB em São Paulo disse aos jornais: "O café é para exportar, não para o povo ficar bebendo em detrimento da economia nacional. O povo deve estar disposto a se sacrificar pela grandeza do País".

Não é contraditório repetir que a inflação é importada e querer combatê-la reforçando os mecanismos que ferem com o país mais inflacionário? Não seria preciso admitir o capitalismo baseado no mercado, nos capitais e na tecnologia externa é, por si mesmo, inflacionário?

Para garantir a continuidade do desenvolvimento nos países pobres e eliminar a inflação que decorre da maioria deles, parece indispensável, portanto, adotar uma nova estratégia econômica que baseie o desenvolvimento desses países, primeiro, em seu mercado interno, dinamizado pela elevação constante de salários reais dos operários, empregados e funcionários públicos, e por uma reforma profunda na estrutura agrária; segundo, na força de trabalho, nos recursos naturais e na poupança interna deles mesmos; terceiro, na tecnologia criada por seus próprios cientistas e trabalhadores.

## ACONTECE

### Indústria demite 150 empregados

Cento e cinquenta funcionários da Penha Máquinas Agrícolas, de Ribeirão Preto, foram dispensados na semana passada. No pátio da empresa estão encalhadas 300 colhedoras e 2 mil máquinas de menor porte, num valor estimado em Cr\$ 30 milhões. Segundo o Sr. Vladimir de Oliveira, gerente geral da empresa, a indústria brasileira está diante de sérias dificuldades. Teve que dispensar seus funcionários, pois o Governo ainda não liberou o crédito agrícola, o que impossibilita a venda de máquinas. Diante da dificuldade de colocar nossos produtos no mercado, reduzimos nossa taxa de pagamento em 30%. A situação de desemprego se agrava em São Paulo, pois já houve dispensa em massa na General Motors, e na Volkswagen.

### Conselho recusa contas da Prefeitura de Caxias

O Conselho de Contas do Município de Duque de Caxias deixou de aprovar o pagamento de Cr\$ 80 mil autorizado pelo Interventor, Coronel Renato Moreira da Fonseca, por serviços de auditoria contábil prestados pela firma Profissionais Liberais Associados. O Prefeito-Interventor incorreu "mim dos atos mais primários da administração pública" por sua responsabilidade, e o liário, porquanto deixou de ser feita a concorrência pública para o contrato da firma. Agora a firma deverá repor o dinheiro recebido e se assim não for, o Prefeito será responsabilizado.

### Ingá vira museu histórico em Niterói

Será inaugurado no dia 22 deste mês, o Museu Histórico Estadual, instalado no antigo Palácio do Ingá — sede do Governo do extinto Estado do Rio de Janeiro. Seu acervo é composto de móveis de estilo e quadros, principalmente retratos de Presidentes da Província do Rio de Janeiro, dentre outras peças de valor histórico.

O Palácio do Ingá abrirá também biblioteca e oficina de gravura, com cursos de gravura em metal e madeira. Continuarão a ser apresentados os recitais de música, sempre na última sexta-feira de cada mês.

### A ilusão da loteca só corrompe

Nivaldo Eduardo dos Santos, carioca, ex-empregado de uma empresa de limpeza, ganhador de Cr\$ 3 milhões, da Loteria Esportiva, foi preso em Salvador por dever Cr\$ 2 mil na Justiça Trabalhista, depois de ter ido à lotérica com uma firma de "check-up" eletrônico de 50 milhões. "Foi tudo um sonho que passou depressa", declarou Nivaldo, acrescentando que não estava preparado para perder a quantia tão grande quanto a que ganhou e desperdiçou muito dinheiro com carros, casas e mais negócios. Investiu em ações e letras de câmbio em Salvador que só deram prejuízos. Diz que nunca pensou que voltaria a ficar sem dinheiro, mas que vai agora recomendar com um emprego de motorista.

### Advogado

Dr. Aídyl Martins Pereira — Advogado — At 3ª e 5ª feiras, das 8 às 12h — Av. Amarelo Peixoto, 130, s/302, N. Iguaçu — Em Niterói, às 3ª e 5ª feiras, das 14 às 17h, no Edifício do Fórum.

**CIRURGIA PLÁSTICA**  
**CIRURGIA ESTÉTICA & REPARADORA**  
**Dr. JOSÉ MARIA DE AZEVEDO**  
rua juiz moaçir marques morado 58 sala 605

TERÇA-FEIRA DAS 15 AS 18 HORAS  
nova iguaçu RJ

Dr. JOSÉ MARIA DE AZEVEDO  
rua juiz moaçir marques morado 58 sala 605  
nova iguaçu RJ

## negócio é o seguinte:

### POLÍTICA

Começa muito mal a nossa Câmara de Vereadores. O escândalo das bolsas de estado, vagabundas e a manipulação de débeis diretoras da rede municipal de ensino primário envolvem os vereadores de sempre. Essa turma, realmente, não toma jeito e continua a pensar que, em Nova Iguaçu vale tudo. Talvez (quem sabe?) eles tenham razão. Mas de qualquer forma já é tempo de provarmos que vossas excelências existem como um triste cenário desse grande circo que é a política iguaçuana. Salvou-se do incêndio, dizem, o Vereador Jorge Gama de Barros. A referência se faz necessária pois dessa forma podemos considerar que ainda nos resta uma esperança. (Antonio Grilo)

### ASFALTO

As obras eleitorais do fim do ano passado, defendidas pelos arenistas, mais exaltadas como "coisa nunca vista em Nova Iguaçu", começam a se desfazer. O asfaltamento da cidade, feito às pressas, de afogadinho, para simplesmente catar votos dos mais desavisados, por isso mesmo não obedeceu a nenhuma planejação, a nenhuma ordem técnica. Fizem tudo como se estivessem cobrindo com glacê o bolo da vitória que afinal conseguiram. Mas passará a euforia, o que observamos agora? Qualquer probleminha no abastecimento d'água, ou mesmo uma simples instalação em residência ou casa comercial e lá aparecem vários homens suarentos e feroces, picaretas em punho, a arrebanhar o asfalto recente. Uma vergonha tudo isso. Não temos critério ao realizar uma obra pública, seja ela importante ou não. Agora vemos uma cidade pior ainda que no tempo dos saudosos paralelepípedos. Cada buraco aberto corresponde a um calombo ou murundu que logo se cria na cobertura feita de qualquer maneira. O asfalto só fez com que, neste verão, o iguaçuano experimentasse, sem sair de seu *habitat* natural, um "ciclone senegalesco", como aliás diria o ilustre Prof. João Ruy de Queiroz Pinheiro. (Antonio Grilo)

### BAHIA PRA TODOS OS SANTOS

Jorge (bem) Amado já virou piada em programa de televisão — O Planeta dos Homens. Como eu previa, o nosso romancista oficial, ex-parlamentar de obra encomendada pelo PCB (Partido Comunista Brasileiro), um dia vai acabar, com D. Flor e seus dois maridos, dando receita de xim-xim de galinha da TV Educativa, em programa produzido por Glauber Rocha e com trilha sonora de Gilberto Gil e Caetano Veloso. (Antonio Grilo)

### ONDE HA' FUMAÇA, HA' FOGO!

Já se comenta o fato de que as indicações do Sr. Murilo da Silva Alves para nomeações na Secretaria Municipal de Educação e Cultura estariam sendo vetadas no Gabinete da Cobrex. O caso mais recente foi com o Setor de Patrimônio da SEMEC onde dois titulares ocuparam simultaneamente o cargo por uma semana, finda a qual foi conservado na chefia o desenhistas Juarez da Costa. (José Roberto da Silveira)

### NO TEMPO DAS DILIGÊNCIAS

O novo diretor do Colégio Municipal Monteiro Lobato, Sr. Sérgio Moreira, mais conhecido como "Sérgio Babão", com apenas pouco mais de um mês no cargo já tem pronta uma lista de alunos daquela escola por ele acusados de envolvimento em subversão e/ou tóxicos, os quais ele pretende denunciar às autoridades competentes, a bem da moralidade de sua administração. (Carlos Viciati)

### NÃO APRENDE A SER QUALQUER UM QUEM FOI SENHOR

O Jimmy primeiro pôs os dentes de fora. Agora pôs as unhas. O Governo americano não pode admitir o acordo nuclear e logo de sua tutela. A guerrilha fria está aí mesmo. Semana passada ele fez questão de aparecer na TV exibindo na mão uma xícara de chá, recomendando aos norte-americanos que reduzam o consumo do café brasileiro e colombiano para forçar a queda dos preços do produto. (Wilson Lotfi)

### AFASTAMENTO COMPULSORIO

O Sr. Murilo da Silva Alves está afastado da SEMEC em virtude de "revoluções intertinas". Segundo informações de mais 12 funcionários que com ele foram acometidos de forte infecção intestinal, a causa foi a água servida nos gabinetes daquela Secretaria, que também está sob suspeita de contaminação. (José Roberto da Silveira)

### VERBETE (I)

Corrupto — Pelo andar de carroça, vai acabar sendo sinônimo de Homem de Bem. (João Luís Sant'Anna)

### VERBETE (II)

Joaquim de Freitas (ex-Prefeito de Nova Iguaçu, atualmente dirigindo o Colégio Manoel Pereira, em Queimados, orientando a educação de centenas de jovens iguaçuanos) — corrupto... quer dizer, homem de bem (afinal não teve nenhum problema com a justiça, teve?)... viram como a gente vai se acostumando? (João Luís Sant'Anna)

### REFORMA E CONTRA REFORMA

Enquanto que no Rio de Janeiro 200 mil crianças estão sem aula por causa do atraso ocorrido na nomeação dos professores classificados no último concurso do magistério, a situação aqui na Baixada, ou melhor, no nosso Município, também não está boa. Ainda não entendi até agora por que motivo estão fechando prédios escolares. A desculpa que se ouve é que estão fechando para reformas. Reformas de que? De ensino? Não. Eu acho que eles estão fechando pra balanço, para ver se de tantas despesas supérfluas — como foi no caso do Rio de Janeiro as despesas com os convidados do carnaval — sobra algum dinheirinho para pagar condignamente aos professores e oferecer melhores condições a esses que esperam a sua nomeação. Aqui em Nova Iguaçu, no bairro Vila Nova, o Grupo Escolar Costa e Silva, com menos de cinco anos de existência, está desde uns seis meses fechado para reforma. Sou contra essas reformas, pois vejo nelas apenas uma forma de esconder do povo uma realidade, ou melhor, esta realidade: fecham-se prédios escolares porque os professores, não recebendo os seus salários, estão perdendo o interesse de se deslocarem até nos estabelecimentos de ensino onde lecionam. Isso de não receber ou receber mal, desestimula a empreitada. (José Luís de Souza)

### VAMOS ACABAR

Por volta de 1956, quando eu comecei a frequentar a escola primária em Juiz de Fora, digo, quando eu entrei para a escola, a coisa era bem diferente. As vagas não eram disputadas às unhas e dentes como agora não. O mínimo que se exigia dos nossos pais era a nossa certidão de nascimento, um atestado de vacinação anti-varicela, a nossa presença e nada mais. Hoje, para justificar toda uma evolução burocrática, ampliam-se as exigências. Além de tudo o que foi citado acima, exigem mais: retratos 3 x 4, certidão de todos os filhos — em idade escolar ou não —, declaração de rendimento, etc. Depois de exaustivas caminhadas para conseguirem toda a papela exigida e de se perderem pelo labirinto da atual burocracia, as mães decepcionadas vêem que não conseguiram a suada suposta vaga para o filho que está em idade escolar, ou na maioria das vezes em idade já avançada em relação àquela em que se deve iniciar os estudos preprimários. Em face disso, são obrigadas a optarem pelas escolas particulares — que nem sempre são reconhecidas — que não estão aptas para fornecerem um atestado válido, atrasando com isso o processo de aprimoramento cultural de nossa já tão desprotegida juventude. É bom que se acabe com todo esse aparato burocrático que tem retardado o nosso processo de alfabetização. Eu disse alfabetização, pois as crianças, como não acontecia há uns tempos atrás, sabem atualmente das escolas pouco mais que simplesmente alfabetizadas. (José Luís de Souza)

## Darcílio destaca no Congresso Nacional vitória da ARENA em NI

Em seu primeiro discurso na atual legislatura, o Deputado Darcílio Ayres destacou, em Brasília, a vitória do seu partido em Nova Iguaçu nas últimas eleições, focalizando as condições em que a ARENA sagrou-se vencedora em 15 de novembro último, conduzindo à Chefia do Executivo iguaçuano o Prof. Ruy de Queiroz. Ele se confessou "vestido de maior ânimo e coragem para prosseguir na luta que marca a trajetória política de nossa vida, notadamente porque o povo do Município de Nova Iguaçu respondeu positivamente às mensagens que anunciamos, na defesa dos interesses daquela grande cidade fluminense.

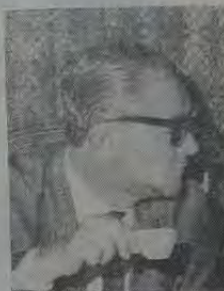

O Deputado Darcílio Ayres é considerado como um dos sustentáculos, senão o mais forte, da vitória de Ruy de Queiroz, sendo visto pelos observadores políticos fluminenses como articulador político mais bem sucedido nas últimas eleições, exatamente por haver conseguido que a ARENA vencesse as eleições em Nova Iguaçu, ponto bastante discutido antes das eleições e corroborado pela situação do partido nos demais municípios da Baixada Fluminense.

### SEM VEREADORES

O Deputado Darcílio Ayres mostrou que Ruy de Queiroz concorreu ao pleito sem uma chapa de vereadores, pois esta, anteriormente ao lançamento de sua candidatura, já estava delineada. "Ruy de Queiroz buscou o povo, prometendo uma nova filosofia administrativa, que envolvia a comunidade por inteiro. Os eleitores de Nova Iguaçu creram na palavra de Ruy de Queiroz e o conduziram ao cargo de Prefeito Municipal, que já exerce desde 31 de janeiro último".

Sabiam os iguaçuanos — continuou Darcílio Ayres — não ser Ruy de Queiroz uma experiência ou aventura. Já exercera, antes, o mesmo cargo, na

posição de Interventor. Era, quando feito candidato, um dos mais atuantes deputados estaduais, eleito pelo povo de Nova Iguaçu.

### SOMA DE ESFORÇOS

"Não desconhecemos que vários fatores contribuíram decisivamente para a vitória da ARENA em Nova Iguaçu, quando as coisas pareciam difíceis, nebulosas. Destacamos, entre outras, a visita do Presidente Ernesto Geisel ao Município e, também, a existência de outras correntes partidárias, equivalentes em força política e eleitoral à integrada por nós e Ruy de Queiroz, embora tais correntes sejam antagonicas em comportamento e forma de fazer política. Mas elas se somaram, nos votos de seus candidatos. Um teria que vencer. Venceu a ARENA na pessoa de Ruy de Queiroz, somando os esforços de todos".

Darcílio Ayres destacou que esta compreensão vem marcando o início da administração de Ruy de Queiroz em Nova Iguaçu, sobretudo porque seu comportamento "não se volta contra antigos concorrentes ou adversários, mas em favor da comunidade, inteira, somando esforços à buscando soluções melhores para os problemas do Município".

E concluiu o Deputado Darcílio Ayres dizendo que fazia questão de agradecer a amizade e compreensão de todos os iguaçuanos, especialmente quando "se instala em Nova Iguaçu um novo período de sua história administrativa, sem rancores e inimizades, mas dentro de um clima de paz e harmonia, implantando seriedade e segurança que marcam a personalidade do novo Prefeito, Prof. Ruy de Queiroz.

## Iguaçuano,

Procure a Administração Regional de seu bairro e leve os problemas que Você tem com relação à Prefeitura Municipal de Nova Iguaçu. Suas reclamações serão estudadas pela Secretaria correspondente, que as atenderá na medida do possível e numa escala de prioridades dentro do trinômio Educação-Saúde-Áreas Verdes.

**PREFEITURA MUNICIPAL DE NOVA IGUAÇU**  
Confie em sua Prefeitura. Ajude a Administração.

## CARDIOLOGIA — CHECK-UP CARDIOVASCULAR

PROVA DE ESFORÇO — ELETROCARDIOGRAFIA!  
**Dr. Francisco Rodrigues de Paula Filho**  
R. Juiz Moacyr Marques Mercado, 58, sala 605 (ao lado do Fórum), segundas, quartas e sextas, das 16:30 às 19 hrs. (Convênio com Patronal (INPS))

## EDITAIS DE

Cartório de Mesquita  
Em meu cartório estão arquivados os editais de casamento...  
Teresa Guabiruba de Andrade...  
José Carlos Nunes militar...  
Antonio Moreira...  
Eliane Ferreira Rodrigues...  
Waldemar Chagas de Carvalho...  
NEUROLOGIA  
DR. ORLANDO...  
PNEUMOLOGIA (DO...)  
DR. JORGE...  
PSIQUIATRIA  
DRA. IVANI PAVAN...  
PROCTOLOGIA (C...)  
Dermatologia (C...)  
Cardiologia - Geriatria...  
Mergia  
Testes  
Vacinas





EDUCAÇÃO

Vilson F. Teixeira

Política educacional e tráfico de influência

A imprensa iguaçuana tem noticiado com insistência a constante manipulação por parte do político...

fico de influências, os nossos líderes políticos têm sabido exclusivamente atingir e se manter nos seus postos...

E o campo mais fértil que eles sempre descobriram para executar as suas políticas foi o terreno das vagas nas escolas públicas...

E bem conhecida em Nova Iguaçu a história da Escola Japeri, que, como seu nome indica, deveria ser instalada naquele distrito...

Mas, convenhamos, que outro recurso teriam os nossos improvisados administradores (desculpem o neologismo) para distribuir com relativa equidade as poucas vagas de que dispõem...

Sem ironia, é preciso que se diga que são perfeitamente equivalentes tanto distribuir vagas aos políticos, deixar os pais passarem noites em filas...

A Constituição assegura o direito de todos à Educação e garante que o

Estado se responsabilizará pela instrução fundamental. Logo todos têm direito à escola pública, independentemente do seu grau de carência...

Continuaremos assistindo ao espetáculo de mãos afiladas em filas noturnas na porta das escolas, nas deprimentes ante-salas dos gabinetes refrigerados enquanto tais prioridades não forem definidas...

Tal política dará as linhas mestras do planejamento, que não poderá ser elocubrado simplesmente nos gabinetes, de costas para a realidade da população...

Mas isso exige tempo, descompromisso com apoios escusos, firmeza de propósitos e honestidade. O tempo, sabemos, está passando e, pelo passo que se vai...

55 ANOS DEPOIS

ÚLTIMO ATO

Foi numa semana de maio; fazia muito frio, daqueles que Gogol costumava dizer em seus contos russos...

Ventava muito e a neve que levantava, parecia com as rajadas de neve a fugir os rostos descobertos...

Erá uma dessas semanas castigadas de frio, como não viamos, ou melhor, sentíamos há muito.

Os chefes e subchefes não chegavam, nunca, antes dos funcionários, o que atrasava por demais o expediente...

Todos haviam chegado; os funcionários, o chefe, todos. Não, não, faltava o subchefe que entrou esbaforido pela sala...

Havia uma escrivaninha vazia e os funcionários comentavam entre si, cochichavam, segredavam, em suma, fofocavam como é mais de costume...

Indagações como estas eram proteridas em direção à escrivaninha do faltoso, que, por motivos quaisquer, não compareceu à repartição...

Foi uma senhora, obesa e já de meia idade quem levantou a questão.

— Que é isso gente! — Doente qual nada, D. Filhinha, aquilo é preguiça em pessoa; deve ter dormido a mais com esse frio...

Foi nesse dia que o faltoso entrou não menos esbaforido que o subchefe, sentou-se mais do que rápido em sua escrivaninha...

Com que então não posso computar a falta, não é isso? — Mas... quer dizer, veja bem como... pois é...

— Além do mais, é considerado falta, todos que por demais se atrasam no cumprimento do serviço...

— Sr. Gopo, sua excitação me irrita! Pode voltar ao trabalho.

Disse o subchefe com voz dura e penetrante, batendo com a sola do sapato no soalho a fim de produzir um som autoritário.

Nesta mesma noite, Gopo não dormiu. Não podia aquele verme do subchefe grudar-lhe o calcanhar por toda a vida!

Eráramoze horas e meia, ou melhor, vinte e três horas e meia, quando Gopo saiu da pensão com aquele jeito todo inquieto e estampado perturbado no rosto...

Na repartição, todos começaram a chegar, fazendo as mesmas cenas e medidas de todos os dias.

Gopo já havia chegado; não se atrasara desta feita. Esperavam o subchefe, um dos cérebros da máquina...

Tipografia São Sebastião Rua Bernardino Melo, 2176 Tel. 2892 - Nova Iguaçu

DARCY GIAMATTEY CHUFF Advocacia e Administração de Bens Rua Maria Adelaide de Carvalho, s/204 - centro Tel. 767-8702 - Nova Iguaçu

COTREL ORTOPEDIA - TRAUMATOLOGIA CIRURGIA PLASTICA - RAIOS X FISIOTERAPIA

SOESP Serviço Odontológico Especializado DR. IVAN FONSECA

JOSÉ FRÓES MACHADO CARLOS MANHÃES NELSON SOARES ADVOGADOS

Anúncio? CORREIO DA LAVOURA - Rua Julia Moach Marques Morado 58 - sala 401

DARCY GIAMATTEY CHUFF Advocacia e Administração de Bens

Orientadoras re...

RECREIO

Centro Municipal de Recreação...

Graciana de Graça Aranha

OS LIVROS MAIS VENDIDOS



## CL ESCOLAR

### Orientadoras receberam programa de atividades

Em reunião realizada no Teatro Arcádia, nos dias 7 e 8 de março, as Orientadoras de Arcs da Rede Municipal de Ensino receberam o programa de atividades, pelo qual deverão orientar neste ano letivo. Na mesma reunião foi fornecida orientação quanto ao programa a seguir, que na concepção da Prof. Elizabeth Lopes Machado "poderá ser enriquecido com o que o aluno acompanhar, sem dificuldades o programa de trabalho".

O programa foi elaborado pela equipe pedagógica da assessoria de ensino de 1.º e 2.º graus da PMNI, de forma a atender às necessidades reais do estudante iguaçuense. Ficou estabelecido que a professora deverá usar o programa fornecido pela assessoria de acordo com a pré-condição do aluno, seus ritos e objetivos da matéria. Cerca de 50 professoras participaram do encontro, um pouco perturbado pelo espírito de competição predominante no recinto. Dal ter sido necessário interromper algumas vezes a reunião sob a solicitação de algumas orientadoras, pediu paciência das professoras para com os alunos na elaboração da *ficha de observação direta*, "porque,

disse, trata-se de um importante trabalho feito pelo próprio aluno, onde ele deverá assinalar todo seu mundo exterior e fazer observações sobre seu corpo e seus costumes pessoais".

As orientadoras de atividades receberam também algumas considerações para a escolha do livro-texto para cada série, indicando bibliográfica e orientação quanto a programação a seguir, sendo que foi solicitado às professoras "tolerância para os alunos que não puderem comprar livro didático". Sobre esta questão, a assessora de ensino de 1.º e 2.º grau da PMNI, Prof. Elizabeth Machado, considerou não ser tão necessária a indicação de livros didáticos, "pois, explicou, este é um complemento do programa estabelecido e não uma necessidade".

Coordenaram o trabalho as seguintes orientadoras: de 1.ª série — Prof.ª Terezinha Rodrigues; 2.ª série — professoras Dayse Malheiros e Celenia Menezes; 3.ª série — professoras Maria da Conceição Ladeira e Telma Guedes Calomeni; e 4.ª série — Prof.ª Marlene Perrotta. A próxima reunião para orientadoras de atividades da rede municipal foi marcada para os dias 21 e 22 de março.

## RECREIO

A área onde seria construída a pista de atletismo do Colégio Municipal Monteiro Lobato foi cedida ao Estado para que se construa no local o Centro Interescolar do Estado do Rio de Janeiro. A sessão foi feita em dezembro p.p., segundo indicação de Altair Soares, que na época ocupava a chefia do Departamento de Patrimônio da PMNI. Tanto a pista como o

Centro Interescolar são de grande importância para o Município pois, segundo nossa equipe, preferiríamos o Centro fora do 1.º Distrito, onde a carência de escolas é mais acentuada. E mais necessária.

O Instituto Brasil poderá, ainda este ano, transferir todas as atividades escolares para o seu Centro Esportivo e Recreativo. A medida poderá ser tomada dentro dos próximos dias. Primeiro, pela deficiência do prédio antigo, em que funciona há mais de 15 anos; segundo, é vontade corrente dos alunos e professores. A decisão fica com o diretor.

## Lançamento



### Graça Aranha Canaã

2.ª edição

1 volume da BIBLIOTECA MANANCIAL 224 págs. / Cr\$40,00

A Editora Nova Aguillar está lançando a segunda edição de "Canaã", de Graça Aranha, na Biblioteca Manancial. "Canaã", que é a maior criação literária do autor, surgiu numa fase em que o simbolismo ainda não dera uma notável obra em prosa. Estudando o tema da emigração através de uma colônia alemã do Espírito Santo, Graça Aranha, fonte realista, deu-nos uma história que contém quadros reais, alusivos bem pungentes, outros relativos à distribuição da justiça e aos folguedos e distrações dessa comunidade que retratou com singular poder de convicção.

Graça Aranha viria depois a se incorporar ao movimento modernista, sacrificando mesmo uma posição de intelectual consagrado ao colocar-se ao lado dos jovens. Hoje não surge tal posição pois que, ao publicar "Canaã" no princípio do século, já se mostrava ele um precursor, sobretudo na escolha do tema. Por mais meritorios que sejam os outros livros que nos legou, foi em "Canaã" que encontrou o seu altíssimo que nos legou, foi em "Canaã" que lhe assegura permanência e relevância nos quadros de nossa literatura.

### OS LIVROS MAIS VENDIDOS DA SEMANA

- \* "Todos os homens do presidente" de Carl Bernstein e Bob Woodward — Cr\$ 90,00 — 288 págs. — Livraria Francisco Alves Editora.
- \* "Os ásperezos tempos", de Jorge Amado — Editora Record — 375 págs. — Cr\$ 75,00.
- \* "Gota d'água" de Chico Buarque de Holanda — Editora Civilização Brasileira — 168 págs. — Cr\$ 50,00.
- \* "A mulher do vizinho", de Fernando Sabino — Editora Record — 208 págs. — Cr\$ 28,00.
- \* "Nina", de J. M. Simmel — Editora Nova Fronteira — 441 págs. — Cr\$ 80,00.
- \* "A grande pirâmide", de Tom Valentine — Editora Nova Fronteira — 290 págs. — Cr\$ 45,00.
- \* "Olhai os lírios do campo", de Erico Veríssimo — Editora Globo — 290 págs. — Cr\$ 13,00.
- \* "Passaporte para outra terra", de Jacques Bergier — Cr\$ 60,00 — 194 págs. — Livraria Francisco Alves Editora.
- \* "Eu, robo", de Isaac Asimov — Editora Expressão e Cultura — 296 págs. — Cr\$ 40,00.
- \* "Hospital", de Arthur Hailey — Editora Nova Fronteira — 432 págs. — Cr\$ 85,00.

## GALERIA

### Aristóteles

FILOSOFIA

Aristóteles, filósofo grego, nasceu em Estágira, Macedônia, no ano 384 a. C. Após a morte do seu pai, Nicômaco, médico do rei Amintás, Aristóteles se fixou em Atenas, onde viveu durante vinte anos as lições de Platão. Com a morte de seu mestre, (348), foi para Atarneia, na Mísia, onde casou com uma parenta de Hermias. Em 343, tornou-se preceptor de Alexandre o Grande. De volta a Atenas (335), fundou a escola do Liceu, denominada também Liceu peripatético, porque o mestre dava suas lições passeando com os alunos. Depois da morte de Alexandre (323), Aristóteles, mal visto pelos atenienses, refugiou-se na ilha de Eubéia. Condenado a morte, pelo Areópago, morreu no mês de agosto de 322, em Calcis, Eubéia, com 62 anos. Os tratados de Aristóteles provêm de notas tomadas pelos seus ouvintes; não são redigidos por ele; constituem um vasto conjunto enciclopédico, divididos posteriormente em quatro grupos de obras. As obras de lógica, *Organon* ("As analíticas"), fundam a lógica formal, a teoria dos juízos e dos raciocínios; o remate é uma teoria do conhecimento; o primeiro momento do conhecimento é a percepção, "poder de discriminação inato em todo animal"; é pela memória que passamos da percepção à *experiência*, arriada por lembranças repetidas; a experiência fixa leis universais; em nível mais elevado, encontramos a *arte* e, enfim, a *ciência*. A passagem do particular ao universal faz-se por um processo de indução fundado em leis da razão. A teoria do conhecimento, empírica em sua gênese, racional em seu fundamento, caracteriza o que chamamos depois de "conceitualismo" ou "conceptualismo".



ro, e o assoreamento do lago Meótide. O tratado *Peri Ouranoú* ("Do céu") inaugura a cosmografia. Todas essas descrições se inscrevem num sistema de *Physiká* e *Plaisiologos akrodeios* ("física") profundamente vitalista: todos os seres são animados; a pedra que cai está animada do desejo de voltar ao seu "lugar próprio, o centro da terra". O movimento não se explica de fora, pelo céu ou mecânica, mas de dentro, pela força interna ou "forma substancial dos corpos". Tal é o *huanismos* aristotélico. Essa sistematização dos fenômenos a cerca-se, numa *metáfora*, que explica o dinamismo, a partir de uma relação da forma e da matéria, do ato e da potência. A metafísica funda a física numa teologia, numa teoria de Deus como motor do universo, como ato puro. Aristóteles parece exaltar entre a teoria de um Deus transcendente, "pensamento do pensamento", e a de um Deus imanente, "viverente eterno perfeito".

As obras de moral e de política *Ethiká* (*Nicomáquia*, *Política*) ("Ética a Nicômaco", *Política*) aliam de maneira às vezes ruínoza os preconceitos das cidades gregas de então (necessidade da escravidão, noção de raças nascidas para serem escravas, moral reservada ao escol aristocrático) e considerações inovadoras e modernas (importância da prática em moral; papel do meio geográfico, econômico e social; idéia de uma ciência política baseada na experiência). Aristóteles também escreveu uma *Tékhne rhetoriké* ("Retórica") e uma *Peri poietikés* ("Poética").

## CIÊNCIA POPULAR

MINIATURIZAÇÃO ELETRÔNICA



Nova vitória no campo da microminiaturização de peças para computadores. Cientistas americanos conseguiram fabricar resistores em películas de dimensões tão pequenas que, ao seu lado, as pernas de um compasso parecem gigantescas.

### FAÇA AS 4 PRIMEIRAS SERIES DO 1.º GRAU NO INSTITUTO SILVA PINTO

Direção e com o guia PROF. CANDIDO DA SILVA PINTO MÉTODO PRÁTICO E EFICIENTE Aulas intensivas no turno da noite, para moços e rapazes Matrículas abertas! RUA BERNARDINO DE MELO, 1379 — Tel. 767-5284 — NOVA IGUAÇU

### CASA SANTO ANTONIO

PAPELARIA & LIVRARIA EM GERAL WALTER FERREIRA VILLACA

avenida marechal floriano, 2018 nova iguaçu

### ARTIGOS FINOS SÓ PARA HOMENS

CALÇADOS Claudia's

AV. RILÓ PECANHA, 64 LOJA 5 - NOVA IGUAÇU - CENTRO COMERCIAL VM

### CORREIO DA LAVOURA

uma publicação de Avelino de Azeredo & Cia. Ltda. CEC 30 489 334/0001 INSCR. 3538462

REDAÇÃO Rua José Moacir Marques Morado 58 | Sala 403 Tel. 2180 OFICINAS Rua Luiza Lambert 91 Tel. 2167

DIRETORES Avelino Martins de Azeredo Luiz Martins de Azeredo

EDITOR-CHEFE ROBINSON BELEM DE AZEREDO

REDATORES Sergio Fonseca Luiz Zizi de Oliveira Mauro Lemos de Azeredo Ademar Moscoso João Barbosa Luiz Ferrão

COLABORADORES Wilson Lofego, Celso Martins Licínio Costa, Anthonor Magalhães Amaral José Luiz T. de Souza Rodolpho Quaresma Filho Edson Alves Pereira, Vilson Freitas Teixeira

DISTRIBUIÇÃO Gerson Belem de Azeredo

LEIA E ASSINE O CORREIO DA LAVOURA O MAIS TRADICIONAL SEMANÁRIO DA SAIXADA FLUMINENSE.

55 ANOS DEPOIS ULTIMO ATO

GIAMATTEY CHUFF

## Prefeito admite que Município não tem recursos para realizar obras de grande vulto



“Se tivesse medo da luta, o político não se faria candidato a coisa alguma”.

Sobre que metas básicas se acenta o seu plano de governo?

Sobre as que anunciamos durante nossa campanha eleitoral com bastante ênfase: EDUCAÇÃO — SAÚDE — AREAS VERDES. Isso não significa, é evidente, o abandono das demais necessidades do Município, uma das quais as obras viárias, já objeto de estudos para o programa que divulgaremos brevemente.

Qual a participação da ajuda externa para a execução dessas metas, considerando-se sobretudo o possível apoio do Governo do Estado?

Durante a visita do Presidente Ernesto Geisel a Nova Iguaçu, no ano passado, ficou registrada a destinação de verba federal para obras de infra-estrutura no Baixado Fluminense, que virão através de organismos estaduais como DER/RJ, FUNDREM etc. Além disto há os diversos fundos a que o Município

tem direito e sobre os quais já se debruçam os técnicos da Municipalidade na elaboração dos diversos programas. Temos contado, também, com o total apoio do Governo Estadual na solução dos diversos problemas municipais, alguns dos quais crônicos e que pretendemos solucionar até o final de nosso governo.

Além do Parque de São Bernardino, que outro projeto de grande importância está sendo elaborado pela FUNDREM para ser executado em Nova Iguaçu?

A nosso ver, um dos projetos mais importantes em fase de negociações de financiamento na FUNDREM é o que se refere à RJ-105, a antiga Estrada de Madureira, ligando o centro de Nova Iguaçu à antiga Rodovia Rio-São Paulo. Quem observar verá que o lado de cá da cidade está ligado com asfalto ou paralelepípedo aos diversos distritos do Município, o que

não ocorre do lado de lá no que se refere à esta estrada. Servindo a milhares de moradores a estrada tem intenso movimento, não apenas de ônibus, mas dos caminhões de duas grandes pedreiras, além de servir como caminho ideal para a região da Costa Verde fluminense. Além deste projeto, há, na FUNDREM, diversos outros viários, em fase final de concretização e muitos outros ligados à área da Saúde.

Considera o Sr. Prefeito que os recursos financeiros do Município são realmente insuficientes para a realização de obras de grande porte? Somos, como se propala, um Município pobre?

Efetivamente os recursos próprios do Município são pequenos para obras de grande vulto. Embora a arrecadação esteja se desenvolvendo num ritmo de ascensão constante. Temos que empregar a maioria desta arrecadação, no entanto, no pagamento do fun-

cionalismo, razão pela qual são poucos os nossos recursos, não porque sejamos um Município pobre. Basta observar-se as nossas empresas, muitas das quais de grande porte nacional, exportando até. O que ocorre é uma evasão porque algumas destas empresas recolhem os impostos por suas matrizes no Rio e São Paulo. Tudo isto está sendo examinado com as autoridades estaduais e temos certeza que será solucionado a médio prazo. Somos um Município pobre em obras de infra-estrutura, agora emergizam não apenas no âmbito municipal, mas também no estadual.

Politicamente, enfim, parece que Belford Roxo deixará de ser o centro das nossas decisões políticas. Entende o Sr. Prefeito que daqui pra frente teremos condições de transformar o Centro num reduto definitivo das lideranças mais autênticas do Município, independentemente dos partidos?

Não me parece bem situada esta pergunta. As forças políticas de Belford Roxo sempre foram também de Nova Iguaçu e de outra forma não poderia ser por se tratar aquele de um Distrito de Nova Iguaçu. Nós, por exemplo, jamais nos consideramos governantes daqui ou dali, mas de todo o nosso Município. O problema de liderança deste ou daquele distrito é relativo e não acreditamos que o quadro se modifique sensivelmente. Governaremos, política e administrativamente, para todos os Distritos de Nova Iguaçu e não apenas para o centro.

Sem a casa de Interventor, tendo que governar agora um Município onde os problemas cresceram em progressão geométrica e tendo ainda uma Oposição majoritária no Legislativo, não considera o Sr. Prefeito que terá sérias dificuldades de ordem política e administrativa a transpor, nesses próximos anos de governo?

Se tivesse medo da luta, o político não se faria candidato a coisa alguma. Contudo, no entanto, com o discernimento de nossos homens públicos, independentemente de realizar um bom governo, principalmente porque isto significará melhoria acentuada para a população iguaçuana. As dificuldades sempre existem para quem, como nós, se propõe a realizar uma administração honesta e produtiva. Principalmente as dificuldades criadas por aqueles que querem obras imediatas, não importando se sejam para o futuro ou não. O que para nós é primordial.

Comentase que os compromissos assumidos pelo Sr. Prefeito com determinados setores do mundo empresarial iguaçuano, sobretudo os ligados ao transporte coletivo, o levariam a tomar certas medidas que representariam, em si, um retrocesso em relação ao que foi realizado pe-

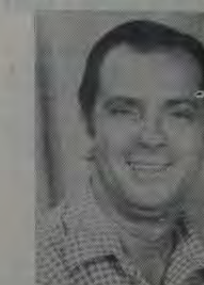

lo Governo Lubanco. A decisão de acabar com as ruas de pedestres não seria a primeira resultante desses compromissos?

Temos amigos em todas as camadas empresariais do Município, mas isto não significa que tenhamos assumido com eles compromissos que possam prejudicar nosso governo e a vida municipal. As medidas que tomaremos em nosso governo são fruto de um trabalho organizado que o futuro mostrará ter sido benéfico. Quanto às Ruas de Pedestres, quem está anunciando modificações não somos nós, senão a própria imprensa. O assunto está sendo examinado, inclusive, pela Secretaria de Transportes do Estado que, em princípio, as aprova.

Nova Iguaçu não pode mais ser administrado empiricamente. Somos um Município com problemas de Estado a resolver. Essa defasagem entre recursos e problemas impõe a necessidade de termos, daqui pra frente, uma Administração energética, ativa em todos os seus escalões e suficientemente capaz para solucionar a curto prazo todos os problemas criados ao longo de mais de dez anos de incompetência, corrupção e descontinuidade administrativa. Finalmente, queremos saber: como se situará o Governo Ruy de Queiroz dentro desse contexto indiscutível e nítido e crítico?

Aqueles que nos conhecem, sabem o quanto somos duros e enérgicos com a corrupção e a incompetência. Quanto à descontinuidade administrativa, não houve, tanto que mantivemos, inclusive, alguns Secretários da administração anterior e toda a estrutura administrativa elaborada pelo Prefeito que nos antecedeu. Da mesma forma estamos dando andamento a todos os projetos que encontramos ao assumirmos a Chefia do Executivo municipal. É evidente que, em decorrência destes mesmos problemas criados ao longo de mais de dez anos, citados em sua pergunta, não podemos solucionar tudo em um mês de governo, como vêem pretendendo algumas correntes, que catalogam nosso governo de tumultuado. Estamos assentados firmemente num plano de governo que seguiremos à risca e dentro dos prazos que prescimos. Não adianta apressar porque, de outra forma, quem sairá perdendo será o próprio Município, bem situado em sua pergunta como “Município com problemas de Estado”. Somente com um trabalho organizado e dentro dos prazos estipulados, conseguiremos alcançar nossos objetivos em benefício do povo de Nova Iguaçu. Neste ponto, esperamos que a imprensa local nos auxilie, mostrando os erros e criticando, sem ódio, e policiando sempre para que cumpra a sua condição de Quarto Poder como nos referimos no Boletim Oficial primeira de nosso governo.

### Cinema

#### CINE IGUAÇU

Horário: 13.50 — 17 — 20 horas.

Hoje e amanhã: “Desafio sangrento”, com Julio Heredia e Luiz Telles, e “A fêmea de Bruce Lee”. De segunda-feira a domingo: “Sonoro”, em não quero morrer virgem”, com Wilza Carla, e “O vingador de Bruce Lee”.

#### CINE VERDE

Horário: 14 — 17 — 20 horas.

Hoje e amanhã: “Bruce Lee, o adeus do dragão”, e “As aventuras amorosas de Suzanna”. De segunda-feira a domingo: “Kung Fu na encruzilhada do inferno”, e “As quatro dimensões de Greta”.

#### CINE PAVILHÃO

Horário: 12 — 15 — 18 — 21 horas.

De hoje a terça-feira: “Implacável perseguição”, com Franco Nero e Telly Savallas, e “Ainda agouro esta triunfa”, com Adriana Prieta. De terça-feira a domingo: “Os mansos”, com Mário Benvenutti, José Lewgoy e Sandra Brêa, e “O vôo da morte”, com Jack Stuart e Dick Palace.

### Laura Moraes (Lolinha)

(3 meses)

Honorina Fruzoni Moraes-Linda Adelaide e Ida Moraes, convidam parentes e amigos para a missa de 3 (três) meses, em sufrágio da alma de sua inesquecível filha e irmã que será celebrada no dia 18 do corrente (domingo) às 19 horas, na Catedral de Santo Antonio, desde já agradecemos a aqueles que comparecerem.

#### Vende-se

Terreno com profundidade para residência e piscina. Está edificando na Rua Barros Junior, 347. (1-2)

#### VENDE-SE

dois terrenos, ótima localização, R. Sebastião Lacerda, esquina com Francisco de Paula, K 11. Trav. — esquina lado do Pronton! — endereço. Tratar pelos tel. 767-8622 a 767-8632. Horário comercial.

#### VENDE-SE

uma ótima residência recém-construída neste cidade. Rua Salgado Filho, 16. Tratar com Walter.

#### Vende-se

Casa, c/ varanda, sala, 3 q's., banh., copa-coz., dep., emp. e garagem. Centro — Nova Iguaçu. Tratar: Rua Cap. Chaves, 177 — nesta — c/ E. Walter, após 17 hrs. (1-4)

**Pedreira Santo Antonio Ltda.**

Nova razão social  
Novos números de telefones.

Comunicamos aos clientes e fornecedores que a Pedreira Santo Antonio Ltda. tem nova razão social:

**ESAM -- Empresa Santo Antonio de Mineração Ltda.**

Também os seus telefones, com ligações pelo sistema ddd, têm novos números:

Escritório Central - 767-7201 - 767-7205  
Extração - 767-7225 - 767-8361

Agora, será ESAM o símbolo de uma organização que conquistou prestígio e confiança.

A diretoria

**Notícias**

**Mesmo se lojista**

**Oração ao Espírito Santo**

**COLEGIO**





## Notícias 77

HUMPHREY  
GUARABARA

### Mesmo sem as principais autoridades lojistas debatem segurança

O Clube de Diretores Lojistas não foi nada feliz, na tentativa de um encontro com o Tenente-Coronel Manoel Elycio dos Santos Filho, comandante do 20.º Batalhão de Polícia Militar, sediado neste Município, para um diálogo sobre problemas de segurança na cidade, notadamente à noite, quando o policiamento é ineficiente, ocasionando uma onta de assaltos e arrombamentos, das mais acentuadas, com grandes transtornos para os comerciantes e cidadãos em geral.

É que aquele militar — conforme explicou ao Presidente do CDL, Celso Soares Faria — está de malas arrumadas para deixar o comando da corporação, e na ocasião participou de um almoço em sua homenagem, na sede do 20.º B.M.P. onde se encontrava, além de diversos empresários, o seu substituto no posto, Tenente-Coronel Lédio Ribeiro. Também não compareceram outras autoridades, que de igual modo também não enviaram representantes.

Informado pelo Coronel Manoel Elycio de que o seu substituto poderia comparecer a um outro encontro, estipulado para um mês de prazo, a fim de tomar pé da situação, o Sr. Celso Faria convidou membros do clube e outros líderes de classe para constituírem uma comissão que será incumbida de formalizar novo convite e confirmar as presenças das autoridades sobre as quais recaí maior parcela de responsabilidade no

assunto. A comissão se reunirá na próxima quarta-feira e é constituída pelos Srs. Dayl Osório, Presidente do Sindicato dos Condutores de Veículos Rodoviários; Luiz Gonzaga de Brito, Níme Jorge Harbes Filho, representando a Associação Comercial, José Lopes de Brito e o presidente da entidade, Celso Faria.

Embora não pudessem fazer qualquer apelo direto, como era de interesse, na oportunidade, os lojistas e demais pessoas presentes, debateram o assunto, mostrando a situação de intranquilidade em que se encontra o cidadão iguaçuano, pela falta de respeito dos assaltantes pela pessoa humana. "Ninguém pode andar pelas ruas ou bairros do Município, sem a expectativa de que será assaltado na próxima esquina. E o que é pior: sem saber como proceder diante de uma arma apontada para sua cabeça, uma vez que desconhece o estado psicológico do assaltante" — eis o comentário geral.

Prestigiaram o encontro das lojistas, que se deu por ocasião de seu almoço — reunião que ocorre bimensalmente —, a Federação do Comércio Varejista, por intermédio de seu vice-Presidente, João Vieira Fernandes; Associação Comercial e Industrial de Nova Iguaçu, Sindicato do Comércio Varejista, Sindicato dos Rodoviários e outras entidades.

#### FEDERAÇÃO VAREJISTA SE REUNE EM NOVA IGUAÇU

A direção da Federação do Comércio Varejista vai reunir-se nesta cidade, no próximo dia 17, às 10 horas, na sede do Sindicato do Comércio Varejista, para tratar de vários assuntos ligados à classe. Após a reunião, haverá almoço na Churrascaria Chimarrita.

#### DEZ MIL ARVORES EM MIRA

Encontra-se em estudos uma campanha para o plantio de dez mil árvores, em todo o Município, com a participação da Prefeitura e da comunidade. A iniciativa é das mais elogiáveis e levará conta com a colaboração de todos.

#### BARRACA DE FRUTAS JÁ ERA

Durou pouco tempo a permanência de uma barraca de frutas instalada no início do Município, para pedestres, na Avenida Amaral Peixoto. E' que houve protesto geral contra a permissão daquele comércio no referido local, principalmente com receio de que a artéria, reservada exclusivamente para o uso de pedestres, viesse a se transformar numa feira-livre.

O Sr. Divo Zarro Portela, proprietário das "Lojas Preferidas", também reclamou contra a presença dos camelôs que infestam a Avenida Peixoto, que deveria conservar todas as características de uma rua para a finalidade de a que fora destinada, livre de qualquer bagunça, ainda mais como ocorre, acrescentou, com essa gritaria de camelôs, que mais parece uma Bagdá, faltando apenas a venda de roupas velhas". Disse inclusive que o atual Prefeito deveria "revogar o ato que permitiu semelhante absurdo".

O Sr. Divo Zarro Portela, proprietário das "Lojas Preferidas", também reclamou contra a presença dos camelôs que infestam a Avenida Peixoto, que deveria conservar todas as características de uma rua para a finalidade de a que fora destinada, livre de qualquer bagunça, ainda mais como ocorre, acrescentou, com essa gritaria de camelôs, que mais parece uma Bagdá, faltando apenas a venda de roupas velhas". Disse inclusive que o atual Prefeito deveria "revogar o ato que permitiu semelhante absurdo".

#### CORRESPONDÊNCIA

Toda a correspondência para esta coluna deverá ser enviada para Av. Nilo Pecanha, 301, sala 316, Nova Iguaçu.

#### JAMELÃO NA FAZENDA

O cantor Jamelão faz o "show" de hoje na Churrascaria Fazenda, no quilômetro 14 da Rodovia Presidente Dutra, e que terá início às 23 horas. A direção da casa contratou para este mês os cantores Carlos Alberto, Perla, Elza Soares, além de Arnaldo Timóteo. Todos se apresentarão aos sábados, já que às quintas e domingos a música (ao vivo) é com Ed Nelson, Irene, Quarteto Sonoro e Elymar Santos.

#### EME EM TOM MAIOR

O Curso EME vai fazer valer seu tradicional poderio, em matéria de ensino pré-Vestibular, Supletivo e outros cursos de 1.º e 2.º Graus, agora com reforço de sua equipe composta de profissionais de grande gabarito. Uma completa reformulação foi organizada para que o EME continue na liderança do ensino pré-vestibular da região.

Apostilas grátis, trabalhos programados, vestibulares simulados, atividades extracurriculares, tudo isso foi elaborado para a família EME, que conta com uma equipe do gabarito de Ronaldo Senna, Ronaldo, Adolfo, Albino, Hernani, Ana, Albani, Jorjão, Helmut, Job, João, Celso, Sérgio Fonseca, Jair, Hélio, Peck, Pinto, Thales, Wilson, Luiz, Robertinho, Antônio Carlos, Cataldi, Celso II e outros.

#### Oração ao Espírito Santo

Oh Divino Espírito Santo, Vós que me esclareceis de tudo, que iluminais todos os meus caminhos para que eu possa atingir a felicidade, Vós que me concedes o sublime dom de perdoar e esquecer as ofensas e o mal que me tenham feito. A Vós que estais comigo em todos os instantes eu quero humildemente agradecer por tudo que sou, por tudo que tenho e por tudo que ainda me falta. Não me afastar de Vós por maiores que sejam as lutas ou a tentação material, com a esperança de um dia merecer e poder juntar-me a Vós e a todos os meus irmãos na perpetua paz e paz, obrigado mais uma vez. A pessoa deverá fazer esta oração por 3 dias seguidos. Se não der o pedido, dentro de 3 dias será alcançada a graça. 227 dias difíceis que são. Publicar assim que receber a graça.

### Cartório do 11.º Ofício

#### Darcilio Ayres Raunheitti

Tabelião e Escrivão

Escrituras — Contratos — Fimas — Inventários

Rua Getúlio Vargas, 55 — Tel. 2362 — Nova Iguaçu

### HÁ PRECISAMENTE MEIO SECULO...

Registrava em suas colunas o CL:

Casamento da Srta. Beatriz Gonçalves Pereira com o Sr. Manoel Joaquim de Faria. Após a cerimônia, a ceção na residência dos pais da noiva, Sr. e Sra. Antonio Gonçalves Pereira. Cantar e baile em seguida.

Casamento do Sr. Leonardo Batista Esteves com a Srta. Nair da Silva Das, filha do Sr. e Sra. Teodoro Joaquim Pereira Dias. Servem de padrinhos os nivos: Manoel Henrique de Castro e Dolores Pereira Figueiredo, e do noivo Luiz França Gomes.

Sensacionalis os festejos nos três dias de carnaval nesta cidade. Sobressaem em pascatas dois grandes blocos: Fogos-e-Dança e Contigo eu Passo, aquele apresentando o enredo "Amantes da Venezuela", a cargo do cenógrafo Antonio Júlio, e este "O sonho do Rajá". Mereceram calorosos aplausos do povo. Completaram a festa em honra a Momo concorridos bailes no Clube dos Progressistas e dois blocos menores que desfilaram alegremente pelas ruas da cidade: o dos Casados e o do Sujos.

No edifício do Fórum, sessão do Tribunal do Júri sob a presidência do Juiz de Direito Dr. João Maria Nunes Perestrelo, ocupando a promotoria o Dr. Alvaro Ferreira da Silva. Julgamento por crime de morte do réu Pedro de Oliveira, que é condenado a 30 anos de prisão. O advogado de defesa, Dr. João Barbosa Ribeiro, apela da sentença, sendo atendido pelo Juiz presidente.

Entra em férias o Delegado de Polícia, Dr. Albelard Ramos, passando a exercer o cargo o suplente Dr. Alberto Batista Gonçalves.

**SOM POLYVOX**  
APARELHOS DE SOM MATERIAL ELETRÔNICO

**TELE RADIO SERVICE**  
AV. NILO PECANHA 64 - CENTRO COMERCIAL VIM LDU 2 - NOVA IGUAÇU  
TEL. 767.7577

LABORATÓRIO DE ANÁLISES CLÍNICAS

FASCHOAL MARTINO CRM-RJ 797  
JEFFERSON MARTINO CRM-RJ 1989/S  
ALVARO MAGALHAES PEREIRA CRM-PI 839

CREDENCIADOS PELO INPS

RUA QUINTINO BOCAIUVA, 37 - Tel. 2312

FILIAIS

NILOPOLIS PARACAMBI  
R. Getúlio Vargas, 1594 Av. dos Operários, 315  
Tel. 2628 Fone 2216

### MADAMES

APARGIL tem a vossa disposição para admissão imediata

DOMÉSTICAS COZINHEIRAS BABÁS

Peca-no. - Trav. Almerinda Lucas de Azeredo, 11  
A noite - Tel. 767-2319

### Matos modas unisex

Confeções sob medida  
Aceita-se feitos e consertos em geral  
Variado mostruário de tecidos para o seu fino gosto.  
Rua Getúlio Vargas, 35 - sala 203 - 2.º and.  
(ao lado do Cine Iguaçu) N. Iguaçu

## COLÉGIO LEOPOLDO -- Jardim de Infância Marília

entre jardins e pomar - play-ground - piscina

ESPORTES

ADEMAR MOSCOSO

## FUSÃO DO FUTEBOL NÃO SAÍU AINDA

A fusão dos Estados do Rio de Janeiro e da Guanabara processou-se, há dois anos, passados. Nesse interim, aos poucos a mencionada fusão foi tomando corpo com a reunião de Secretarias dos dois Estados e outras repartições, estando tudo praticamente englobado.

No desporto, de acordo com o Boletim Oficial n. 009/77, da FFD, datado de 1.º de março em curso, a entidade fluminense comunica aos filiados a publicação no Diário Oficial da União, da Deliberação 3.77 do Conselho Nacional de Desportos, determinando a fusão das federações dos antigos Estados do Rio de Janeiro e Guanabara, em todas as modalidades, com exceção do futebol.

Não entendemos o porque da medida tomada pelo órgão máximo do desporto em nosso País, protelando a fusão do setor futebolístico, quando este, no nosso entender, deveria ser o marco inicial de todas as fusões, em virtude de ser o esporte que congrega maior número de filiados. Além do mais, no início da fusão dos dois Estados participamos de uma reunião como assistentes na sede da FCF, da qual tomaram parte "pareceiros" fluminenses e cariocas, sendo na ocasião designadas duas comissões (fluminense e carioca), presididas, respectivamente, pelos dirigentes Mirillo Portugal (FFD) e Octávio Pinto Guimarães (FCF), para elaborarem trabalhos preliminares referentes à fusão do setor de futebol, fazendo ainda parte da comissão fluminense o desportista Mário Marques, Presidente da LDNI.

Pelo tempo em que as comissões foram designadas, pelas reuniões realizadas e, por certo, pelos trabalhos apresentados, já deveria estar definido o esboço relacionado com a fusão das duas entidades futebolísticas, com as correções e emendas necessárias, para que agora, com a deliberação n. 3.77 do CND, se processasse a competente fusão, tomando assim o futebol interiorano, rotadamente o amador, o rumo que de fato lhe está reservado.

### ACENI ENTREGARA TROFÉUS AOS MELHORES DE 76

Em reunião realizada terça-feira passada, a direção da Associação dos Cronistas Esportivos de Nova Iguaçu designou o dia 25 do mês em curso (20 horas) para a realização da sessão solene de entrega dos troféus aos destaques de 76 em nosso desporto e aos vencedores do Torneio de Trovões-Desportos. Por ofício, a direção da ACENI solicitou a sede social do EC Iguaçu para a realização da mencionada solenidade.

### AMERICANO EM CAMBUÍ

O EC Americano vai excursionar no dia 17 de abril à localidade de Cambuí, atendendo convite do Paraíso EC, terceiro colocado no Torneio Norte Fluminense, promovido pela FFD. Dois ônibus já estão praticamente lotados, esperando a direção do al-

vinegro xavantino lotar mais dois.

### SOCIAIS

Aniversariou no dia 7 último a interessante garota Kátia, filha do distinto casal Oswaldo e Tereza Alves. O pai de Kátia é vice-Presidente do Grande Rio EC. Na residência do Jardim Bom Pastor Oswaldo deu uma grande festa para as amiguinhas de Kátia. Carlos Augusto Pinheiro de Souza e sua esposa, a Profa. Jeana Arminda dos Santos Souza, estão radiantes com o nascimento de, mais um garotão, no último dia 3, na Casa de Saúde N. S. de Fátima. O papel coruja é secretário da ACENI. A AA XV de Novembro vai voltar hoje a movimentar o seu departamento social com um grande baile, animado pelo fabuloso conjunto Fórmula 2001, que pela primeira vez se apresenta em Nova Iguaçu. Agradecemos o convite e vamos comparecer.

# CORREIO DA LAVOURA

ANO LX - NOVA IGUAÇU (RJ), Sábado, 12 e domingo, 13-3-1977 - N. 3.130

## Terminou com êxito o quadrangular Ademar Moscoso em Nova Esperança

Com uma grande festa e um lauto almoço na residência do técnico Bigode (Nova Esperança), foi encerrado o quadrangular "Ademar Moscoso", domingo passado, na praça de esportes do Nova Esperança FC, campeão invicto da promoção organizada pelo Grande Rio EC. A parte esportiva desenvolveu-se com três partidas de futebol, tendo inicialmente um jogo feminino entre uma seleção do Jardim Bom Pastor e a representação do Rosal, de Nilópolis, o qual terminou com a vitória das garotas do Bom Pastor por 1 a 0, gol de Dora, aos 8 minutos do segundo tempo. As equipes atuaram assim: BOM PASTOR - Cocota; Sônia, Raquel, Jussara Carioca e Márcia; Cleide, Norminha e Célia; Selma, Dorinha e Neusa. ROSAL - Maria José, Mirian, Conceição, Ana e Cláudia; Márcia, Gilvanete e Eliane; Sandra Brás, Vera Fischer e Graça.

### VILARINHO VENCEU SELEÇÃO

No segundo encontro, realizado entre a seleção de segundo quadro e o Vilarinho (campeão da categoria), venceu o campeão do "Octacilio Soares" pela contagem de 3 a 1, com tentos assinalados por

Nefinho, Zeca e Ernesto. Para a seleção, Doda. O jovem Serginho foi o árbitro, com um bom trabalho. Os quadros atuaram assim: SELEÇÃO - Alex; Carreta, Juaneia, Alcides (Moacir) e Roberto; Doda, Cláudimir (Ari) e Ivor; Cosminho I (Valter), Edson (Cosminho II) e Gaguinho (Cláudio). VILARINHO - Aguilha (Marreta); Vicente (Mística), Paulo, Ferreira e Vilson; Marcelo, Zeca e Zinão; Ernesto, Reginaldo e Nefinho.

### SELEÇÃO TIRA INVENCIBILIDADE DO NOVA ESPERANÇA

Com João Caetano na arbitragem (com um bom trabalho), realizou-se o jogo festivo entre o selecionado do quadrangular "Ademar Moscoso" e o Nova Esperança FC, campeão invicto da referida competição. A equipe do técnico Bigode, que não pôde estar no comando em virtude da intervenção cirúrgica que sofreu, perdeu sua invencibilidade para a seleção, pela contagem de 4 a 3, num jogo de elevado gabarito técnico, predominando ainda a vontade de vencer dos craques em campo. O selecionado construiu a sua vitória na primei-

ra etapa marcando 3 gols através de Zeca, Cosminho e Emilson, e o verdejante de Marcovaldo, marcou 2, por intermédio de Marinho e João I. Na fase final, os dois times voltaram a marcar, com Paulo empatando para o Nova Esperança, e Edson, assinalando o gol da vitória da seleção.

### EQUIPES E SOLENIDADES

Formou a seleção com: Berno; Valtinho, Tião Cipó, Celso e Jurandir; Pará (Antonio), Beto (Emilson) e Jorge (Edson); Cosminho, Zeca e Carlinhos (Ailton) O Nova Esperança alinhou com: Adalberto; Euzébio, Célio, Marujo e Paulinho; Tota (Luizinho), João Caxias e Paulo; João Fabiano (Denilson), Marinho e Baiano (Gegê). No intervalo do jogo final, no centro do gramado, em rápida solenidade foi entregue ao capitão do time campeão, pelo patrono, o troféu "Ademar Moscoso", que na ocasião, congratulou-se com os organizadores e parabenizou vencedores e vencedor, tecendo elogiadas merecidas à organização do quadrangular e ao êxito do encerramento do mesmo.

## Conta-Gotas

Até que enfim a rubada prometida pelo Sargento Mezinho (Santa Eugênia) vai sair no próximo dia 19 de março. Maurílio Amorim vai participar e já ofereceu duas caixas de cerveja. Será que a rubada vai sair mesmo? \* Oswaldo Alves, vice-Presidente do Grande Rio EC, é o técnico das meninas do Jardim Bom Pastor. \* O almoço oferecido pelo técnico Bigode (Nova Esperança) ao companheiro Moscoso, domingo passado, não estava ruim. D. Tereza, esposa do Bigode, trabalhou bem à mesa. \* Ferdinando, você aprecia como o Naval continua o mesmo? Terça-feira última levou outra enfiada de repórter: 6 a 0. \* O Boa Esperança está tratando de sua documentação para ingressar na segunda divisão. E isto aí, Walter, o negócio é progressivo. \* O EC Americano também está na mesma jogada do Boa Esperança. \* Dario Moraes (JH) desfilou a semana toda com a camisa do Corinthians. Disse ele ao CG que era como protesto. \* O árbitro Careca (ex-goleiro do Flamengo) estava garfando o time de "Solimões Esportiva". Vando não aguentou e entrou em campo para reclamar. Foi aí que o juiz saiu com esta: "Não quero peru de roda dentro do campo". Vando ficou furo de raiva. Calma, Vando, você é um dos maiores defensores da classe. \* Morro Azul e Mesquita fazem joão amirã, no Estádio Domingos César de Castilho em Comendador Soares. \* Unidos de Santa Rita. Intimidade, São Lázaro e Brasileira vão decidir o título de campeão da Segunda Divisão.

### REGISTRO DE IMÓVEIS DA 7.ª CIRCUNSCRIÇÃO DA COMARCA DE NOVA IGUAÇU

## EDITAL

LAÍS SÁ DO AMARAL, Oficial Substituto em exercício do Registro de Imóveis da 7.ª Circunscrição da Comarca de Nova Iguaçu, Estado do Rio de Janeiro, por nomeação na forma da lei etc.

FAZ SABER, que JOVELINO IZIDRO SIMOES, motorista, portador da carteira do M. da Marinha n. 78.445 e sua mulher THEREZINHA MONTEIRO SIMOES, do lar, portadora do Título de Eleitor n. 47.236, brasileiros, residentes e domiciliados à rua Belmiro Pacifico, n. 11, em Santa Rita, neste município, inscritos no CPF sob o n. 115.626.417, depositaram em seu cartório, memorial, planta e demais documentos necessários referentes ao loteamento de uma área de terras medindo noventa e sete metros de testada para a rua Projetada, ali existente; oitenta e um metros pelo lado esquerdo, confrontando com terras da Santa Casa, noventa e

sete metros na linha dos fundos, divisando com terras da Santa Casa e oitenta e sete metros pelo lado direito, confrontando com terras da Santa Casa, distante vinte e nove metros da faixa da Estrada de Adrianópolis, à esquerda, situada à direita da rua Projetada de quem parte da Estrada Adrianópolis, sendo que o confrontante do lado esquerdo é a Fazenda Santa Rita, situada no 3.º sub-distrito do 1.º distrito deste município, com a área de 8.148,00 m<sup>2</sup>, adquirida segundo título transcrito no L.º 3-H, sob o n. 7.142, no Registro de Imóveis da 3.ª Circunscrição desta Comarca. A área foi loteada de acordo com a planta aprovada pela P.M.N.L., pelo processo n. 12.963/70 e o mesmo recebeu a denominação de VILA IZIDRO e é composto de 38 (trinta e oito) lotes, agrupados nas quadras A, B, C, D e E. Aos interessados porventura existentes fica esclarecido que a lei concede o prazo de trinta dias contados da última publicação deste para apresentação de impugnação. Dado e passado nesta cidade de Nova Iguaçu, Estado do Rio de Janeiro, aos onze dias do mês de março do ano de 1977 (mil novecentos e setenta e sete). O Oficial: Laís Sá do Amaral. (1-3)

### ÓTICA ALEMA

DETUHI & Cia Ltda

- \* óculos modernos
- \* consertos
- \* oficina própria
- \* serviço rápido

AVIAMOS RECEITAS PARA O MESMO DIA

Rua Otávio Tarquino, 61 - Nova Iguaçu

### DR. EDISON MATTOS

POS GRADUADO EM CARDIOLOGIA PELA PUC

DOENÇAS DO CORAÇÃO E VASOS

CHECK-UP - ELETROCARDIOGRAFIA DINÂMICA

CONSULTÓRIO - RUA OTÁVIO TARQUINO, 74 - S/402 - FONE 2069

2.º - 3.º - 4.º - 6.º FEIRA das 14 às 18 hs.

RESIDÊNCIA - FONE 2049

### CENTRO DE PATOLOGIA CLÍNICA

#### DR. JOSÉ LUIZ RIBEIRO

Análises Clínicas - Citopatologia - Hematologia - Dinâmica Respiratória - Equilíbrio Acido-Básico - Hidro-Elétrico - Colposcopia Preventiva

RUA OTÁVIO TARQUINO, 74 - SOBRELÓJA 1 - EDIFÍCIO MERCANTIL - TEL. 2653

Nova Iguaçu - Estado do Rio de Janeiro

Dr. José Luiz Ribeiro - Dra. Odette F. Ribeiro - Dr. Paulo Gustavo C. Cunha

### Santa Casa da Misericórdia do Rio de Janeiro

Escritório: Rua 13 de Maio, 85 - sala 204 - Tel. 2361 - Nova Iguaçu

A Santa Casa da Misericórdia do Rio de Janeiro, plena proprietária das FAZENDAS MADUREIRA, MORRO AGUDO, TINGUA e SÃO JOSÉ, leva ao conhecimento de quem interessar possa, que ditas terras não poderão ser vendidas nem retalhadas os terrenos, a nenhum pretexto, nem tampouco exploradas as pedreiras existentes, tiragem de areia, por quem quer que seja, senão pela própria Santa Casa ou quem legalmente a represente.

DR. EDUARDO BAHOUTH - Provedor

### Bittencourt & Alarcão Ltda.

Retífica de Motores

Serviços de Mecânica e Caldeiraria

Av. Nilo Peçanha, 920 - Tel. 2137 - Nova Iguaçu

FUNDADOR

Silvino de

ANO

## Presidente mudar a

Presidente da Câmara Municipal de Nova Iguaçu, Vereador Mauro Ferreira de Castro, demonstrando desejo de construção de uma casa para a publicação de "Correio da Lavoura" e o seguinte, em sessão realizada no dia 10 de março, recebeu a nossa reportagem para dizer que agora, para a Comissão, Permanente

Adivaldo gar permanentes

O líder do Governo Municipal, Vereador Adivaldo da Silva, disse, em entrevista concedida ao CORREIO DA LAVOURA, que as discussões em andamento para a eleição das comissões permanentes da Câmara Municipal de Nova Iguaçu, após as bancadas da ARENA e MDB, (transcorridas de forma eleada e respectiva para a principal em vista da atuação pelo dia parágrafo) "A ARENA - disse - não pretende a renúncia a que nos obriga o partido. Entretanto, a responsabilidade política é dos senhores da Casa".

COMISSÃO DE VOTAMENTO

O processo de eleição dos

Porque em

DR. ASS

Nova Iguaçu te por grupo de