

Magnifico o festival do seresteiro Miro de Freitas

Conforme haviamos divulgado, realizaram-se quarta-feira ultima, dia 2, no Cine Iguassu, duas festividades organizadas por Nicanor Gonçalves Pereira em favor da Caixa Escolar Estadual, da qual e presidente, e em homenagem a Miro de Freitas. A primeira, com a colaboração das professoras, deu bom resultado para a merenda escolar, e a outra para a gravação do simpatico cantor, com seletto publico, inclusive a presença do Prefeito dr. Sebastião de Arruda Negreiros.

A casa de espetaculos e o filme foram gentilmente cedidos pela Empresa que tem, no Luiz e José, homens de corações bem formados. O desfile de astros e estrelas da Rádio Nacional contou com Dalva de Oliveira, Jorge Goulart, Nora Ney, Trigêmiões Vocalistas, Carlos Matos, Adelaide e Silvina Chiozzo, Osvaldo Moreira, Miro de Freitas e Trio Esperança, que fizeram da festa idealizada e dirigida por Nicanor Gonçalves Pereira um verdadeiro sucesso aplaudido entusiasticamente pelo publico.

DR. CLEOMAR DUQUE RODRIGUES DE ALMEIDA Doenças de Senhoras — Partos — Pré-Natal CURSO DE PARTO PSICO-PROFILÁTICO (Parto sem Dôr) Segundas, quartas e sextas-feiras, das 8,30 às 10,30 horas Terças, quintas e sábados, das 15 às 17 horas CONSULTÓRIO: Rua Getúlio Vargas, 58, sala 23 RESIDÊNCIA: Rua Juvenal Valadares, 326—Nova Iguaçu

Tribunal do Júri Dois réus condenados e um absolvido

Segunda-feira, dia 30 de abril p findo, prosseguiu a segunda sessão ordinária do Tribunal do Júri, no Fórum Itabaitana, sob a presidência do novo Juiz de Direito, dr. Moacir Marques Morado. Naquele dia entrou em julgamento Joana Darc Cerqueira, sob a acusação de ter envenenado Florivaldo Santos de Oliveira em Miguel Couto, a 13.1.1959, Como Promotor Público funcionou o dr. José Cardoso Távora e, na defesa, os drs. Nelson Coetano e José Alberto Ked. Embora não se esperasse, por falta de provas evidentes, a ré foi condenada a 20 anos.

O julgamento seguinte foi no dia 2 do corrente, sentados no banco dos réus Lélcio Rodrigues de Freitas e Antônio da Silva, acusados do assassinato de João Pinto a 30.11.1960, em Marapicã. Na Promotoria Pública, o dr. Ripier, promotor ad-hoc e na defesa do 1º réu, dr. Sebastião H. de Matos Filho e do 2º, drs. Ronald C. Alexandrino e José Frógs Machado. Lélcio recebeu a pena de seis anos e Antônio foi absolvido por unanimidade.

A segunda sessão do Tribunal do Júri, prosseguirá amanhã, talvez com o sensacional julgamento dos matadores do vereador Antônio Cunha.

RELOJOARIA RAMOS JÓIAS E RELÓGIOS. — Artigos finos para presentes. Certos garantidos. — Preços módicos. OTHON RAMOS Av. Amarel Peixoto, 118 — Super Mercado São José Praça da Liberdade, 70, Loja 9 — Nova Iguaçu

Associação das ex-Alunas do Colégio Santo Antônio A Diretoria convida as ex-Alunas associadas para a "Páscua" que se verificará dia 27 do corrente, às 10h, na Catedral de Santo Antônio de Jacutinga, sendo a missa celebrada pelo reverendissimo Bispo Diocesano. Nova Iguaçu, maio, 1962. JACYRA BORGES PEREIRA Presidente

SANTO DE HOJE São João, diante da Porta Latina O aniversário que hoje celebramos não é propriamente o de um santo, mas da consagração de uma Igreja, a sudeste de Roma, chamada São João, diante da Porta Latina. Trata-se de templo antiquissimo, edificado, segundo a tradição, no lugar onde teria ocorrido o martírio de São João Evangelista.

Distribuição de leite às crianças Informou-nos o sr. Castro Prado que, durante a recente crise do leite, isto é, de 1 a 20 de abril último, distribuiu cerca de 2 toneladas de leite em pó conseguidas em S. Paulo, onde ele é relacionado, às crianças de Mesquita, Morro Agudo, Pedra Lias e Eng. Pedreiras.

Farmácias de plantão Fazem o plantão diurno hoje as Farmácias Fluminense e N. S. das Graças.

VIDA SOCIAL

DATAS ÍNTIMAS

Fizeram anos no mês de abril próximo findo: 30, jovem Maria Nazareth, filha do sr. e sra. João da Luz; 30, agrimensor Altivo Ribeiro; 30, sra. Irene P. de Carvalho, esposa do sr. Eneascler Tinoco de Carvalho; 30, sr. Abelardo Pinto, antigo tabelião do Cartório do 4º Ofício desta Comarca; 30, sra. Esmeralda de Sousa Chuff.

Fizeram anos neste mês: 1, sra. Adélia Chaves Pimenta, veneranda progenitora do Juiz de Direito, Substituto, da Comarca, dr. A. Pimenta de Morais; 1, construtor Frutuoso Rodrigues Flores; 1, menino Mauri, filho do sr. e sra. Marinho Magalhães; 1, srta. Maria Isabel Bruno; 2, srta. Nieves Medeiros, filha do sr. e sra. radialista Nelson Medeiros; 2, menino Silvino Rômulo, filho do sr. e sra. Rafael G. gliotti; 2, sr. Nizio Cruz de Sousa; 2, sr. Nestor de Paula Simões; 2, sra. Teresina André Pacheco, esposa do sr. A. R. Pacheco; 3, prof.ª Sada Davi; 3, sr. Washington Luiz Cardoso; 4, sra. Olga Moreira; 4, sr. Adelino Sampaio Filho, funcionário do Ministério da Saúde; 4, sra. Maria Ascensão da Silva, esposa do sr. Artur da Silva; 4, sr. Manoel de Almeida Cruz; 4, menina Marilene, filha do sr. e sra. Mário da Costa Mixo; 4, menino Paulo Roberto, filho do sr. e sra. Lúvi Silva; 4, menino Francisco Carlos, filho do sr. e sra. Adelino Fontanes de Barros.

Homenageado o sr. Lamartine Pires de Melo Por um grupo de amigos, tendo à frente o dr. Délio Cardoso, foi prestada homenagem ao distinto amigo Lamartine Pires de Melo com um jantar no Nova Iguaçu Country Club, em reçojo pelo seu aniversário natalício e mui merecidamente por sua ascensão natural aos cargos públicos do Município.

A senhora do homenageado ofereceu-se bonito apanhado de rosas.

Fizeram anos ontem: — sra. Maria Orbeta de Mendonça Lopes, esposa do sr. Valdemar Margarida Lopes; — jovem Rui Cabral Braga; — sr. Edésio Soares Pereira Filho; — sra. Joventina Rangel Pacheco, esposa do sr. José Antônio Pacheco.

Fazem anos hoje: — menino Cláudio, filho do sr. e sra. Aires Rozo; — sra. Iracema Valadão Palmeira, esposa do sr. Diógenes Dirceu Palmeira; — sra. Maria da Penha Arcujo Silva, esposa do sr. Albano Pimenta da Silva Jr.; — jovem José de Araújo; — menino Jorge, filho do sr. e sra. Eduarcar R. Martins; — menino Ateino, filho do sr. e sra. Antenor Coutinho Nogueira da Gama.

Noivado Hoje, ficam noivos os jovens Leonardo Rangel Pacheco e Judith Damato, ele filho do sr. e sra. José Antônio Pacheco e ela da sra. Jesumina Damato.

Aniversários de casamento Fizeram anos neste mês os seguintes casais: 4, sr. e sra. Albano Pimenta da Silva Jr.; 5, sr. e sra. José Antônio Pacheco; 5, sr. e sra. prof.ª Márcio Cautino Soares.

Mônica — Vai batizar-se, dia 12, a graciola Mônica, filha do sr. e sra. Antônio Reis (Saragó), residentes na rua Adélia Chaves, 176,—fundos. Serão seus padrinhos Francisco Pestana—Mãria de Jesus Camacho, Saragó, naquele dia, oferecerá bonita festa à sua filha, tendo já encomendado grande bolo denominado "A estrela e a fada". E prepara um "show de verdade".

Selos Federais — Na rua Marechal Floriano Peixoto, 2029, em Aquidauã, des 8 às 19 h. ras.

Trabalhador do Brasil

Escreve Demosthenes Silva Você, Trabalhador, É a alma da grandeza Do Brasil! Sem você nada se faz— Nada se constrói Sob este céu de pura anil.

Você é força E a força do seu braço Tem mais força Do que alavanca de aço.

Quando o vejo passar, Coberto de poeira Das estradas onde andou, Curvo a frente e me descubro Porque, pra mim, Foi o Brasil quem passou!

E você, meu camarada, Que percorre estradas noite inteira, É quem fabrica o carro luxuoso Que o cobriu agora de poeira!

Bodas de Prata

Os filhos de Achilles Braga Júnior e Elza Leal Braga farão realizar no dia 11 de maio, às 19h, na Catedral de Santo Antônio de Jacutinga, missa em ação de graças pelo transcurso de suas Bodas de Prata. E convidam as pessoas amigas. Nova Iguaçu, maio, 1962.

SEGUNDA-FEIRA A DOMINGO — "Tarzan contra o mundo", com Johnny Weissmuller, Maureen O'Sullivan e Johnny Sheffield.

Cine Iguassú

HOJE — "A morte comanda o cançaco", com Alberto Ruschel, Aurora Duarte, Milton Ribeiro e Ruth de Sousa. Horário: 1.50 — 3.45 — 5.40 — 7.35 e 9h30m.

SEGUNDA-FEIRA A DOMINGO — "Spartacus", com Kirk Douglas, Laurence Olivier, Jean Simmons, Charles Laughton, Peter Ustinov, John Gavin e Tony Curtis, como Antonius.

T. C. de Mesquita em festa

Ontem, no scu belo Ginásio, o Tênis Clube de Mesquita realizou grandioso Baile de Aniversário, verificando-se antes a posse tolena da sua nova Diretoria.

Mercantil Continental

Dia 1º do fluente, na av. Amarel Peixoto, 133, procedeu-se à inauguração da Mercantil Continental, da firma G. P. Mendes & Cia. Ltda., casa bem montada de móveis em geral, além de eletro-las, enceradeiras, rádios, TV, geladeiras, etc.

Conferência na Associação Odontológica

Sob os auspícios do seu Departamento Cultural, dirigido pelo dr. Nylson Nogueira, a Associação Odontológica Regional da Baixada Fluminense convidou o prof. dr. Orlando Chevitares, Catedrático da Faculdade de Odontologia da Universidade Federal do Estado do Rio e ex-Presidente da Associação Brasileira de Odontologia, para realizar uma conferência sob o tema "Silicatos para Clínicos", que se verificará no próximo dia 10, quinta-feira, às 20h, na sede da AORBE, sita na rua Bernardino Melo, 1839, sala 26, nesta cidade. Estão convidados todos os Drs. Cirurgiões-Dentistas.

QUEIMADOS — Alguo casa confortavel, 1º locação, 1000 sale, 2 quartos, banheiro, cozinha, água de poço encanada, quintal com fruteiras, na rua Amarel Soares, lote 1. Chaves com o sr. Sebastião, Lote 7, e quase no final da rua Vereador Marinho H. de Oliveira, lado esquerdo da estação. Lotação S. João—Vila Americana. Tratar com Hermes, tel. 227630, na rua Gonçalves Dias, 32, E. da Guanabara (Centro).

Guilomar Soares Gomes "Pequetita"

(MISSA DE ANIVERSÁRIO) Maria Amélia Mendes Gomes, esposa e filhos convidam as pessoas amigas e demais parentes para assistirem à missa que mandam rezar por alma de sua irmaçuzel nã, sogra e avó, "PEQUETITA", no próximo dia 8 (terça-feira), às 19h, na Catedral de Santo Antônio de Jacutinga, nesta cidade. Antecipadamente agradece a todos os que comparecerem a esse ato de fé cristã. Nova Iguaçu, 5-1-62.

TRANSFERIDA A INAUGURAÇÃO DA Exposição Comercial, Industrial e Agrícola

Por motivos técnicos, que ocasionaram presença de tempo, ficou transferida para 1º de julho a inauguração da Exposição Comercial, Industrial e Agrícola de Nova Iguaçu, cujo encerramento se verificará então a 29 daquele mês. Todo e qualquer expositor interessado — informa a Comissão de Divulgação — ainda poderá procurar a ACINI para reservas de boxes.

Cine Verde

HOJE — "Asas do trapézio", com Michael Callan, Evy Norlund, Jean Evans, Rian Garrick, Joe de Santos e Jeanne Manet. Horário: 2 — 3.45 — 5.30 — 7.15 e 9h.

SEGUNDA A QUARTA-FEIRA — "A coragem verde", com Bill Travers, Ed Begley, Sidney James e Ursula Jeans; e "A máquina do tempo", com Rod Taylor e Yvete Miniuk.

UM LEMBRETE

Já requereu pagamento?

Consta do Orçamento da União para o corrente ano, sub-orçamento 2.1.01, o seguinte artigo, através do Ministério da Educação, como "cooperação financeira para manutenção, instalação, obras e equipamentos", ao Ginásio Municipal Lobato: cr\$ 9.000.000,00.

Fomos informados há pouco que o dr. Mário Guimarães, secretário do ministro Oliveira Brito e liberação da referida verba de 9 milhões.

Pavilhão Iguassú

HOJE — "Quanto mais quente melhor", com Marilyn Monroe, Tony Curtis e Jack Lemmon; e "A lei das pistolas", com Elyza Quintana e Crox Alvarado. Horário: A partir das 10h.

SEGUNDA A QUARTA-FEIRA — "Esquavo no amor das amarelas", com Don Taylor, Glenna Loring e Eduardo Ciani; e "Os irmãos coscos", com Douglas Fairbanks Jr. Ruth Warrick e Akim Tamiroff.

QUINTA-FEIRA A DOMINGO — "Bodas de ouro", com Libertad Lamarque e Arturo de Córdova; e "Balas que não erram", com Julie Murphy, Joan Evans e Charles Drake.

Notícias Esportivas

Copa Artur Silva Causou estranhéz geral o fato de o Tênis Clube se ter utilizado de atletas de clubes cariocas — não inscritos na LID, por conseguinte — para representá-lo na disputa da Copa «Artur Silva», comemorativa a 1º de maio do transcurso do seu 17º aniversário. Afinal de contas trata-se de competição entre o clube promotor, o Tênis Clube, com gente sua, e a LID, por associações filiadas. (Este ano, coube tal honra a Iguassú e IBC). Vimos a correção da Entidade no polo-aquático, que não foi disputado — revertendo pró Tênis Clube os pontos correspondentes — por não haver outro filiado, exceto o próprio Tênis Clube praticante do referido esporte natatório. Seria ficado o direito a LID recorrer a outro centro para se fazer presente. Nem digno... Pois bem, toda a equipe de vólibol masculina do Tênis Clube (efetivos e reservas) era constituída por atletas do Mackenzie, do Rio. No basquete, apenas os reservas eram do Tênis Clube, já que na quadra, com a tradicional camiseta tricolor, viam-se atletas absolutos desconhecidos do torcedor local. Ainda a se lamentar a desorganização do evento, a falta de árbitros oficiais, as arbitragens parciais e faciosas, o atraso das provas, que resultou na impossibilidade de realização do futebol de salão. A LID venceu em lance-livre, basquete juvenil e vólibol masculino, perdendo em tênis de mesa, polo-aquático, vólibol feminino e basquete masculino.

Caiu o último invicto

Com a derrota do Mercado para o União, não há mais invictos no certame de futebol. O insucesso levou o "Cuco" da liderança, agora com o Gigante isolado, para terceiro lugar. Em segundo ainda continua o Mirim-Couto. Surpreendem, outrossim, as campanhas de Mesquita e Atlados, ambos periclitantes para a classificação.

Rodada (7) de hoje

Atlados x Miguel Couto, Mesquita x Gigante, 1º de Maio x Morro Agudo e XV de Novembro x Mercado.

Dama

Vencendo o Iguassú, o Mesquita conquistou o título de vice-campeão Iguassuano de dama. O campeonato individual, que será disputado por Belford Rozo, campeão por equipe, Mesquita e Iguassú, está marcado para os dias 11 às 20h30m, e 8, às 20h30m, na sede do 1º clube citado.

RAPIC INHAS

Jogos de hoje na malha: Aprendizes x Fluminense e São Jorge x Capela. * Iguassú, IBC, Filhos de Iguassú e Atlados já estão inscritos para o campeonato de futebol de salão infantil, cuja reunião está marcada para o dia 11. * Brasil Industrial x Queimados e Esperança * IBC são os principais amistosos de logo à tarde. * O torneio início de futebol de salão juvenil terá como locais a quadra do Tênis Clube. Dia 26. * De 14 a 19 do corrente mês, em Mirim, o certame estadual de basquete juvenil, Fluminense x IBC, Filhos de Iguassú x Mesquita e Atlados x Lacerdão do 1º prova x Tênis Clube e a tabela do torneio Mirim de futebol de salão do dia 19, no município de Iguassú.

Vertical text on the right edge of the page, including 'Sentimento Religioso', 'Joel Polycarpo', and 'O Sentimento Religioso'.

Cultura Espiritual

O Sentimento Religioso

Joel Polycarpo

SÉ O MEDO, como já vimos, não éria o sentimento e o instinto religioso, qual é então a origem do sentimento religioso?

O sentimento religioso é um caráter inerente ao homem, uma das leis essenciais da natureza humana. E isto se demonstra pela universalidade do sentimento religioso, que é a raiz e a alma da religião.

Para melhor entendimento vamos expor, de um modo mais preciso, o que se entende por universalidade da religião:

Entende-se que a religião se encontra entre todos os povos, em todos os tempos, embora de formas diversas, porque são diversas as condições de desenvolvimento em que se encontram os vários povos. A história universal atesta que tinha toda a razão Platão, quando escreveu: "Encontrareis estados sem cidade, sem leis, sem moeda, sem literatura; não encontrareis nunca um povo sem divindade, sem oração, sem exercícios religiosos e sem sacrifícios".

Que mais demonstra que o sentimento religioso é inerente à natureza humana? A sua indestrutibilidade. Em todos os povos têm havido períodos de decadência religiosa, de ceticismo, de indiferença; mas a história atesta que esses foram seguidos de períodos de grandioso desenvolvimento e de renovado fervor do sentimento religioso. Trata-se, portanto, de um sentimento que não pode ser destruído.

Não poderia a ausência de sentimento religioso em muitos indivíduos aduzir-se como prova de não ser essencial ao homem?

Não. Nem tudo o que é essencialmente humano encontra-se em estado de desenvolvimento ou de consciência em cada indivíduo da raça humana. Quanto à vida do corpo, existem indivíduos privados de alguns sentidos (ex. os surdo-mudos e os cegos de nascimento), e no entanto ninguém pode negar que ao homem sejam essenciais os cinco sentidos e a faculdade de falar. Existem também indivíduos incompletos no que diz respeito à moral; mas a existência de indivíduos anormais não autoriza negar que o senso moral seja inerente à natureza do homem e que contribua para distingui-lo dos animais. Assim também o fato de existirem indivíduos irreligiosos não prova que o sentimento religioso não seja inerente à natureza do homem; prova simplesmente que naqueles indivíduos a natureza humana é incompleta e anormal. Neles o sentimento religioso ficou no estado virtual, isto é, não realizou, ou talvez se tivesse atrofiado por negligência.

TROVAS

Sonhei... que sonho quisito!
Tu nem vás acreditar;
Sonhei que vi a saudade
Como santa, num altar...

A. Inácio Ramires

O luar é serenata
Que o Sol à Terra oferece,
A ringer, quando anoitece,
Sua guitarra de prata.

J. C. Coutinho

O electricista Zé Roque
Que só na Light produz,
Levou um tremendo choque,
Quando a mulher deu à luz..

João Rangel Coelho

Amor, abstrata ventura
Que é tudo, não sendo nada;
Põe na vida mais obscura
Todo o esplendor da alvorada!

Colombina

E' uma verdade, Maria,
O que dizes por aí,
Que eu só faço poesia
Quando estou perto de ti...

Symaco da Costa

Uma árvore longa e seca,
Perdida no chapadão,
Foi a imagem mais perfeita,
Que eu já vi, da solidão.

Soares da Cunha

Pensamentos

Os amigos lembram estrélas:
quando o tempo é suave, bri-
lham as centenas; quando so-
brevem tempestades, desapa-
recem na escuridão. — MEN-
DONÇA TREMONT.

A maior parte dos nossos
infortúnios são mais suportá-
veis do que os comentários fei-
tos pelos nossos amigos acerca
dos mesmos infortúnios. —
ALEXANDRE DUMAS.

O homem superior não con-
sidera os outros inferiores a
ele próprio. — GUERRA MAIO.

Dizer que podes amar uma
mulher toda a tua vida é como
dizer que uma vela pode quei-
mar enquanto vives. — TOLS-
TOI.

Em sua primeira paixão, a
mulher ama seu marido; em
todas as outras, ama somente
o amor. — BYRON.

DR. EDISON MATTOS

DOENÇAS DO CORAÇÃO

Electrocardiograma

Rua 13 de Maio, 85, 3º andar,
Salas 304 e 305, de 16 às 18 hrs.

TAMBORINDEGUY LANÇA NO PARLAMENTO:

CENTRAL E LEOPOLDINA pagarão de pronto indenização de acidentes

O projeto criando o seguro coletivo apresentado pelo deputado Mário Tamborindeguy é de grande significação social. — Independentemente de ação judicial, as viúvas e os filhos dos acidentados serão indenizados.

A família do trabalhador que sucumbir em acidente com qualquer veículo coletivo (trem, lotação, ônibus, barca ou bonde) será imediatamente indenizada, independentemente de ação judicial. Isto é o que determina projeto de lei apresentado à Câmara pelo deputado Mário Tamborindeguy, criando o seguro coletivo.

Na sua posição, o combativo parlamentar fluminense argumentou que "principalmente nas nossas ferrovias, como a Central e a Leopoldina, é alta a estatística de acidentes". Por outro lado as viúvas e os filhos de chefes humildes, vitimados pela fatalidade, lutam durante anos e anos para receber as indenizações, que são quantias que se desvalorizam ante a intrincada burocracia.

Ao apresentar seu projeto, o deputado Tamborindeguy indicou os meios legais para que a transportadora (oficial ou particular) possa de pronto, pagar a indenização e, desta forma, amenizar o sofrimento de viúvas e filhos desses "heróis anônimos que são as alavancas do nosso progresso".

O PROJETO

É do seguinte teor o projeto do deputado Mário Tamborindeguy:

Art. 1º) — Todas as empresas de transportes coletivos terão que segurar, obrigatoriamente, os seus passageiros, quer contra acidentes, quer contra danos de qualquer espécie.

Art. 2º) — Esses seguros serão feitos com empresas nacionais, observando-se as normas legais em vigor.

Art. 3º) — As empresas que exploram o transporte marítimo de passageiros também serão obrigadas a segurar seus transportados.

Art. 4º) — Esta lei entrará em vigor na data de sua publicação, revogadas as disposições em contrário.

JUSTIFICAÇÃO — O seguro, obrigatório para as empresas de transporte de passageiros, é uma necessidade. Quase diariamente registra a imprensa acidentes dos mais lamentáveis, levando a dor e a desgraça a lares humildes.

Lamentavelmente, as nossas ferrovias têm estatísticas de acidentes das mais altas. Além dos desastres dolorosos, há os acidentes de quedas, atropelamentos, e outros que sacrificam chefes de famílias numerosas, cujo desaparecimento constitui um transtorno para viúvas e crianças.

Ao elaborar este projeto, lembrei-me dos que moram em Nova Iguaçu, Caxias, Nilópolis, Mesquita, Olinda, Belford Roxo, Miguel Couto e muitas outras localidades vizinhas da Guanabara. Esses anônimos construtores do progresso nacional deixam suas casas pela madrugada, com uma marmitta de caldo de braço e, dentro dos trens da Central, como "sardinhas em lata", conseguem chegar à cidade para acionarem as válvulas do progresso nacional. A tardinha, lutando contra todos os imprevistos, eles conseguem um cantinho no vagão e, quando pensam chegar em casa, podem ser vitimados por um desastre fatal, ou, ainda, jogados à linha férrea, pela superlotação do trem. Muitos chefes de família numerosa têm encontrado a morte desta maneira terrível. E como ficam a viúva, os seus filhos e aqueles que dependem do seu trabalho? Ações judiciais morosas e lerdas nunca terminam. O preço de sua vida, que é incalculável, nunca é pago. A criação do seguro obrigatório é, assim, uma fórmula de prevenir todos contra o infortúnio. O Estado, e o empresário de ônibus, bondes, lotações e trens, terão, agora, que segurar o homem que transportam. Se ele desaparecer, a empresa terá que indenizar a família da vítima imediatamente. Isto, entretanto, independente de ação judicial que correrá para pagamento do risco de responsabilidade da transportadora. Mas é uma fórmula de atenuar o sofrimento dos que dependem desses anônimos, mas patrióticos soldados do progresso nacional e que residem, para minha honra, em cidades que são hoje os celeiros do progresso da Guanabara.

Exigências para o recebimento de subvenções

O Ministro da Saúde, a fim de evitar o recebimento de subvenções para entidades praticamente inexistentes, ou que não prestem os devidos serviços ao público, resolveu adotar uma série de exigências para que qualquer instituição possa receber as subvenções.

São as seguintes as exigências a serem preenchidas para que se possa receber subvenção no Ministério da Saúde:

- 1º — Requerimento ao Ministério da Saúde, pedindo o pagamento.
- 2º — Atestado de registro no Conselho do Serviço Social.
- 3º — Número do registro da entidade em qualquer órgão do Ministério da Saúde.
- 4º — Prova de Vigência da atual diretoria da entidade.
- 5º — Certidão da ata da assembleia geral, que elegeu a atual diretoria.
- 6º — Relatório das atividades da entidade.
- 7º — Balanço do exercício anterior.
- 8º — Plano de aplicação de obras, equipamentos, reformas ou manutenções.
- 9º — Projeto e especificações de obras e serviços.
- 10 — Provas do estado atual das obras, com orçamento de firma idônea, caso se trate de equipamentos.
- 11 — Prestação de contas das verbas anteriormente recebidas da União.

DR. ALCIDES FATORELLI
MÉDICO — Especialidade: Doenças de crianças
Horário: Diariamente das 14 às 18 horas
Consultório: Rua Bernardino Melo, 2337
Av. Amarel Peixoto, 350 (antiga rua Mendonça Lima) Nova Iguaçu
Residência: 3º andar, apart. 301 Edif. São João

DRA. CYRA PAPALEO MONTES
MÉDICA
Doenças de Senhoras — Partos — Pré-Natal
Horário: Segundas, quartas e sextas-feiras, das 15 às 18 horas
CONSULTÓRIO:
Trav. Rosinda Martins, 71, sala 305 — Nova Iguaçu

UM LEMBRETE

Já requereram o pagamento?

Constam do Orçamento da União, para o corrente exercício, as seguintes subvenções ordinárias, Anexo B (Ministério da Agricultura):

Associação Rural de Nova Iguaçu	1.783.017,00
Festa da Laranja no Município de Nova Iguaçu, por intermédio da Associação Rural	388.113,00
E a subvenção extraordinária, Anexo B, também pelo Ministério da Agricultura:	
Sociedade dos Lavradores, Possesiros e Assolviados de Nova Iguaçu	100.000,00

CORREIO DA LAVOURA

JORNAL INDEPENDENTE
Rua Bernardino Melo, 2075
Tel. 1803-11

Fundador
Silvino de Azeredo

Diretor-Gerente
Avelino de Azeredo

Diretor-Secretário
Luiz de Azeredo

CORRESPONDENTES

Morro Agudo
Hélio Lopes Ferreira

Nilópolis
Dr. Atyl M. Pereira
Praça Paulo de Frontin, 54

Evaristo Chambarelli
Rua Mário Monteiro, 124

Preço por centímetro

Primeira página	Cr\$ 120,00
Página determinada	80,00
Página indeterminada	60,00
Preço por linha	15,00

Assinaturas

Anual	Cr\$ 200,00
Número avulso	5,00
Número atrasado	8,00

EDITAL

O dr. Enés Marzano, Juiz de Direito da 1ª Vara Civil da Comarca de Nova Iguaçu, e diretor do Fórum, arrendendo à solicitação do Conselho Seccional da Ordem dos Advogados do Brasil neste Estado, pelo presente, convoca os Advogados de inscrição originária deste Estado e militantes da Comarca de Nova Iguaçu a comparecerem ao Fórum Itabiana (Sala Araújo Pimenta de Moraes) no próximo dia 15 de maio, das 10 às 16h, munidos de sua carteira profissional e de quitação da anuidade, a fim de elegerem os colegas que integrarão a Diretoria da Subseção a ser instalada nesta Comarca.

Na eleição serão observadas as normas que regulam as eleições para o Conselho Seccional deste Estado.

Nova Iguaçu, 28 de abril de 1962.

ENEAS MARZANO
Juiz de Direito.

José Fróes Machado
ADVOGADO
Diariamente, das 9 às 12 horas
Rua dr. Getúlio Vargas, 35
1º and. — Tel. 282 — N. Iguaçu

Partido de Representação Popular

NOTA OFICIAL

Pela presente NOTA OFICIAL, o Diretório Municipal de Nova Iguaçu, do Partido de Representação Popular, cumpre o indeclinável dever de revelar que resignou à candidatura do sr. prof. dr. Ruy Afrânio Peixoto, para Prefeito do nosso Município, em virtude de ter aquele senhor pretendido transferir a outro partido a primazia do lançamento do seu nome.

Não podia o P. R. P., com seus 30 anos de patrióticas e heróicas tradições, abdicar do seu direito, concordando com a usurpação, por parte de um Movimento que se intitula "das mãos limpas", sem que isso implicasse em suprema humilhação aos seus brios, que há quase um ano lançou a referida candidatura, em ato público, na sede do Partido Trabalhista Nacional, Seção de Nova Iguaçu, diante de representantes de várias correntes políticas, em memorável assembleia.

Acresce que, no acórdão firmado, o Partido não exigiu do Candidato quaisquer recompensas traduzíveis em cargos ou posições no futuro Governo, mas apenas objetivou dotar Nova Iguaçu de um Prefeito à altura de seus supremos interesses e, para tanto, manteve durante todos esses meses intensa Campanha de Divulgação, através de jornais, rádio, comícios e por todos os meios ao seu alcance.

Deplorando o comportamento do ilustre prof. dr. Ruy Afrânio Peixoto, que em maio de 1961 recebeu tão entusiasmadamente o convite para concorrer à Prefeitura de Nova Iguaçu sob sua legenda e hoje despreza aquele compromisso, o P. R. P. em reunião realizada em 4 de abril de 1962, em sua sede, com a presença de todos os membros do Diretório e ilustres convidados, inclusive os elementos de cúpula da corrente política que abraçou a candidatura Ruy Afrânio Peixoto, chefiados pelo seu Presidente no âmbito regional, s. exa. o sr. Deputado Federal Aarão Steinhilber, resolveu desobrigá-lo de todo e quaisquer compromissos mantidos até aqui, e considerar questão aberta a eleição para Prefeito de Nova Iguaçu.

Nova Iguaçu, 25 de abril de 1962.

Elcio Teixeira — Presidente

DR. NYLSON NOGUEIRA
CIRURGIÃO-DENTISTA
RAIOS X
DIARIAMENTE,
das 9 às 12 e das 15 às 19 horas
Rua Mal. Floriano Peixoto, 1744 — 1º andar — sala 1

CONSERVATÓRIO BRASILEIRO DE MÚSICA
Departamento de Nova Iguaçu
OFICIALIZADO
Rua Bernardino Melo, 1561

Acham-se abertas as matrículas nos seguintes cursos:
Iniciação Musical (desde 4 anos), Pré-teórico, Teoria, Harmonia, História da Música, Piano, Violino, Acordeon, Canto, Canto Coral, Ballet e Instrumentos de sopro.

Educandário Sta. Catarina
Infantil — Primário — Admissão

RUA CAPITÃO GASPAR SOARES, 221
(Ao lado do Hospital de Nova Iguaçu)

posição A INFLUÊNCIA A Industrial e Agrícola...
Verde...
Iguaçu...
Pavilhão...
Copa Artur Silva...
Rodada (7) de hoje...
Dama...
RAPINEAS

Importancia dos antibióticos nas rações para frangos

Grande número de produtores de frango para corte já está empregando antibióticos nas rações de suas aves. Isto representa vantagem para o criador e para o consumidor. Para o primeiro o antibiótico é um recurso para melhorar o ganho em peso vivo e reduzir a mortalidade dos plantéis; para o segundo, melhor apresentação das carcaças, maior rendimento em carne e, conseqüentemente, a feitura de melhores pratos.

Experiências realizadas na Universidade de Cornell (U. S. A.) vieram confirmar as vantagens dos antibióticos nas rações para frangos; os lotes de aves alimentadas com rações contendo antibióticos demonstraram maior peso vivo, melhor índice de conversão dos alimentos e mortalidade reduzida, em comparação com os lotes de franginhos que recebiam rações sem antibióticos.

FLAVIO FERNANDES FARIA
ADVOGADO

Diariamente das 8 às 11 horas

Rua Paulo Frontin, 27 — Sala 1 — Nova Iguaçu

Juiz de Direito da 1ª Vara da Comarca de Nova Iguaçu
Cartório do 5º Ofício

Edital de Notificação e Citação

com o prazo de 30 dias

O dr. Azevedo Pereira Gomes, Juiz de Direito da 2ª Vara desta Comarca de Nova Iguaçu, Estado do Rio de Janeiro, Substituto legal do Titular da 1ª Vara desta Comarca, na forma da lei, etc.

Fa saber a todos quanto o presente edital com o prazo de 30 dias virem, ou dela notícia tiverem, que por este meio notifica Miguel Ataide de Alvarenga, que se encontra em lugar ignorado, para comparecer à audiência de conciliação e acórdão da ação de despeito que lhe move Anísia Esteves de Alvarenga, a se realizar no dia 5 de junho próximo, às 16 horas, na sala das audiências da 2ª Vara, e o cita para contestar a ação, no prazo legal, sob pena de revelia, tudo em virtude da petição que lhe foi dirigida, do teor seguinte: "Exmo. sr. dr. Juiz de Direito de Nova Iguaçu: — Anísia Esteves de Alvarenga, brasileira, casada, funcionária pública estadual, residente nesta cidade, por seu advogado infra-assinado, vem, data vinda, à presença de V. Exa. expor para afinal requerer o seguinte: A Suplicante contraiu matrimônio com Miguel Ataide de Alvarenga, a 4 de dezembro de 1943, pelo regime da comunhão de bens, resultando da vida em comum do casal os seguintes filhos: 1 — Luiz Miguel Gonçalves de Alvarenga, brasileiro, menor impúbere, nascido a 17 de dezembro de 1946 e 2 — Paulo Fernando Esteves de Alvarenga, brasileiro, menor impúbere, nascido a 25 de fevereiro de 1948 (incluso dor.). Ocorre, entretanto, que a Suplicante, em companhia de seus filhos menores, foi abandonada pelo cônjuge varão há mais de dois anos, voluntariamente, sem a prestação de qualquer assistência até a data presente. Todavia, o cônjuge varão, após o abandono do lar conjugal, não mais deu notícias de sua residência, estando em lugar incerto e não sabido. Que o casal não é possuidor de bens móveis ou imóveis dignos de inventário e partilha, sendo, entretanto, a Suplicante possuidora de recursos necessários a sua subsistência, resultantes das atividades que exerce, motivo pelo qual dispensa qualquer pensão alimentícia em seu favor. Dessa maneira, com fundamento no art. 317 n.º IV do C. Civil e demais legislação que regula a espécie, quer propor contra seu marido, Miguel Ataide de Alvarenga, brasileiro, motorista, a presente ação de despeito, motivo pelo qual requer se diga V. Exa. de ordenar a citação do Suplicado por via Edital para, em dia e hora que forem designados, comparecer à audiência de conciliação ou contestar querendo, a presente ação de despeito, sob pena de não o fazendo, correr o processo à sua revelia e, afinal, ser decretado o despeito do casal com a condenação do réu nos termos e sob as penas da lei. Termos em que, D. R. e A. esta com os inclusos documentos e cumpridas as demais formalidades legais, requer a produção de prova testemunhal e tudo mais que necessário for a julgar, expondo Deferimento, Nova Iguaçu, 10 de dezembro de 1961. (s) Nilo Riffid. DISTRIBUIÇÃO: Distribuída à 1ª Vara, 5º of. Nova Iguaçu 11 de 1 de 1962. Flávio Faria — Distribuidor Substituto. DESPACHO DE FLS. 7: Faça-se a notificação e citação, simultaneamente, ao Suplicado, e fim de que compareça neste Juízo, Edifício de Fórum, em dia e hora designados pelo sr. Escrivão, para a audiência de conciliação ou acórdão e para responder aos termos da ação. Fica entendido que o prazo para a contestação, no caso de não se verificar conciliação, acórdão ou comparecimento, começará a correr do dia designado para a audiência citada. E. edital com o prazo de 30 dias e notifique-se a requerente. Nova Iguaçu, 15 de março de 1962. A. Gomes". E para que a notícia chegue ao conhecimento de quem interessar possa, se passou o presente, que será afixado e publicado na forma da lei. Dado e passado nesta cidade de Nova Iguaçu, Estado do Rio de Janeiro, aos doze dias do mês de abril do ano de mil novecentos e sessenta e dois. Eu, Hermes Gomes da Cunha, Escrivão, o subcrevi. Azevedo Pereira Gomes, Juiz de Direito da 2ª Vara.

O Volante Duas Pátrias

Leve ao conhecimento do povo desta cidade, que se acha instalado à rua Ministro Mendonça Lima, 46.
O Volante Duas Pátrias está sob a competente direção de Eduarore Raymond Martins, que atende diariamente com aulas a qualquer hora.

AO VOLANTE DUAS PÁTRIAS
Rua M. Mendonça Lima, 46 — NOVA IGUAÇU — E. do Rio

PRODUTOS
CAROLINA
MARCA REGISTRADA
GRANJA CAROLINA
LINS & FILHOS LTDA.
Aves — Ovos — Pintos — Rações
Avelina, Sulina, Cevaina e Gadolina
AV. NILO PEÇANHA, 439 — TEL. 55 — NOVA IGUAÇU

A INGESTÃO diária de um ovo garante ao indivíduo uma quota satisfatória de vitaminas A, D e do complexo B, além de minerais valiosos para a saúde.

Cartório do 8º Ofício
Escrituras — Firmas — Contratos — Procurações
Rodolpho Quaresma de Oliveira
Tabelião e Escrivão
Rua Getúlio Vargas, 52 — Tel. 265 — Nova Iguaçu

O ABACATE

O abacate é um dos frutos mais nutritivos. É muito rico em sais minerais e contém vitaminas A, B, C, D e E e o seu valor nutritivo em calorias é muito grande.

O abacate não se presta para o preparo de doces, mas a sua polpa, ao natural, constitui uma sobremesa deliciosa. Também pode ser consumido em forma de farinha, em mingaus, doces e bolos.

Crema de abacate
Ingredientes
3 abacates, 1 limão, açúcar (a gosto), 3 copos de leite. Modo de fazer: a) Passe o abacate em peneira fina; b) adicione o açúcar, o caldo do limão e o leite; c) bata bem até que fique em consistência de um creme.

Associação dos Proprietários de Imóveis de Nova Iguaçu
A Diretoria comunica aos srs. Associados que já estão funcionando o Departamento Jurídico e o Departamento de Assistência junto às Repartições Públicas. — O primeiro atende às terças, quintas-feiras e sábados, entre 9 e 12 horas, na av. Amara Peixoto, 236, tel. 178, sobrado. O segundo, diariamente, entre 9 e 17 horas, no mesmo endereço.

Partido Republicano
PARA VEREADOR

Guy Mattos
Declaração
A firma Afonso Alves Moreira, estabelecida na av. Getúlio Moura, 1261, em Mesquita, declara que se acham extraviados os livros fiscais, que foram esquecidos no interior de um ônibus no trajeto para o escritório do contador, na data de 31-3-62.
Nova Iguaçu, 27 de abril de 1962.
(2-3) GUY MATOS
Seguro de vida
Acidentes Pessoais e do Trabalho, Fogo, Automóvel, Fidelidade.
Roberto Cabral
CORRETOR OFICIAL
R. Governador Portela, 314
Tel. 418 — Nova Iguaçu
Delfim Pereira Montenegro
CONSTRUTOR
Av. Santos Dumont, 826 — Tel. 69
Nova Iguaçu — Est. 3º B.

CASPA E QUEDA DO CABELO
PILOGENIO
VENDE-SE EM TODAS AS PHARMACIAS E DROGARIAS
FRANCISCO GIFFONI & CIA. — RUA 1ª DE MARÇO, 17 — RIO

DR. LUIZ VAN BERG
Cardiologista do Hospital do Servidor do Estado (I.P.A.S.E.)
DOENÇAS DO CORAÇÃO
Eletrocardiograma — Arteriopatias Periféricas
CONSULTÓRIOS:
Nova Iguaçu: Rua Marechal Floriano, 1798, S. 201
Rio de Janeiro: R. Alvaro Aulin, 27, S. 33 — Tel. 42-0235
Tel. 304-120 — 3ª, 5ª e sábados desde 13 horas
2ª, 4ª e 6ª-feiras das 14 às 16 horas

COMEÇANDO BEM, sucesso garantido

Quer o avicultor comece com ovos, pintos de um dia ou reprodutores, é necessário muito cuidado ao escolher o estoque inicial, a fim de que sejam evitados enganos desagradáveis. Aconselha-se a todo avicultor novato a não comprar pintos de um dia, ovos ou reprodutores em casas de comércio que não possam oferecer segura garantia de que tais produtos procedem de granjas reputadas e isentas de doenças. O melhor e mais prático é a aquisição de pintos de um dia diretamente nas granjas produtoras, cuja idoneidade se haja previamente comprovado junto das repartições oficiais (Comissão Nacional de Avicultura, no Distrito Federal, e Inspecções Regionais de Fomento do Ministério da Agricultura e Secretarias de Agricultura, nos Estados) ou por intermédio das informações de antigos avicultores.

Quem vai iniciar uma criação deve antes de mais nada informar-se bem, procurando ouvir técnicos das repartições oficiais. A Comissão Nacional de Avicultura presta aos interessados todas as informações, distribui folhetos, promove visitas às granjas e oferece plantas de aviários.

O GURI
A CASA DAS ROUPINHAS PARA CRIANÇAS
Uniformes Colegiais — Rendas
— Lãs — Linhas — Botões.
Av. Amara Peixoto, 212 — Nova Iguaçu

EDITAL

Registro de Imóveis da 3ª Circunscrição de Nova Iguaçu

Domingos Antonio Palmeira Netto, Oficial Substituto, em exercício, do Registro de Imóveis da 3ª Circunscrição, faz público, que a Santa Casa da Misericórdia do Rio de Janeiro, Irmandade com sede na rua Santa Luzia, 209, E. todo da Guanabara, por sua bastante procuradora Imobiliária Sender Ltda., com sede na rua México, 70, 10º andar, grupo 1007/8, no Estado da Guanabara, depositou em seu Cartório, à rua Getúlio Vargas, n.º 118, nesta cidade, nos termos do Decreto-lei n.º 58, de 10 de dezembro de 1937 e a regulamentação, memorial, planta e documentos referentes ao loteamento de uma área de terreno objeto da transcrição n.º 19.841 L. 3. B. D. da 1ª Circunscrição, composta de três glebas, assim descritas: Área designada pelas letras "A" e "B", com a superfície total de 252.255,00m², desmembrada da Fazenda de Madureira, a área "A", medindo 138,00m de testada pela Estrada de Madureira, em linha curva; 703,00m pelo lado direito, por uma linha quebrada em três lances de 174,00m no rumo 9º 30' NE, 150,00m no rumo de 80º 30' SE, e 379,00m em curva, fazendo divisa por essas lances com um caminho particular existente; 148,00m com o rumo 75º 30' SE, nos fundos, confrontando com terras da Santa Casa; e 622,00m pelo lado esquerdo, por uma linha quebrada em quatro lances de 15,00m, com o rumo 28º SW, 61,00m com o rumo 30º SW e 200,00m com o rumo 30º SW, ... 348,00m com o rumo 18º SW, confrontando por essas lances com terras da Santa Casa, distante 198,00m, de esquina formada com a Estrada de Areia Branca, com 80,815,00m, a área "B", medindo 429,00m em dois lances, um de 282,00m em curva, de testada para um caminho particular existente e outro de 147,00m com o rumo de 17º 30' SW, confrontando com terras da Santa Casa; 464,00m pelo lado direito, por uma linha que brada com três lances de 184,00m, com o rumo 77º NW 113,00m, com o rumo 9º 30' NE e 167,00m em curva, limitando por essas lances com terras da Santa Casa; 370,00m com o rumo de 12º 30' NE, nos fundos, confrontando com terras da Cia. de Expansão Territorial ou sucessores; e 504,00m com o rumo de 50º 30' SE, pelo lado esquerdo, fazendo divisa com a faixa de domínio da Cia. de Carros, Luz e Força do Rio de Janeiro, distante 828,00m da Estrada de Madureira, que lhe fica à direita; e área de terreno com 40.880,00m², desmembrada da Fazenda de Madureira, medindo 224,00m de testada para um caminho particular existente, com o rumo de 10º 30' NE; 184,00m pelo lado esquerdo, com o rumo 77º 00' NW, confrontando com terras da Santa Casa; 237,00m nos fundos, com o rumo 30º SW, confrontando com terras da Santa Casa; e 180,00m pelo lado direito, em linha curva, confrontando com terras da Santa Casa, distante 810,50m da esquina formada com a Estrada de Madureira, contígua à área "A", descrita, situada fora do perímetro urbano, no 3º sub distrito do 1º distrito deste Município, e que foram divididas em lotes, servidos em quadras, servidas por diversos logradouros, nos termos do recebido o loteamento a denominação de "Jardim Nova Era" — 3º Plano, tudo de acordo com as plantas aprovadas em 5 de abril de 1962, pela Prefeitura deste Município. As impugnações dos que se julgarem prejudicados deverão ser apresentadas em cartório no prazo de 30 dias, contados a partir da publicação deste Edital, no prazo de 18 de abril de 1962. O Oficial: Domingos Antonio Palmeira Netto.

Bazar São Paulo
FERRAGENS, TINTAS, LOUÇAS, MATERIAL ELÉTRICO, CRISTAS E ARTIGOS ESCOLARES
Telxela & Azevedo
Av. Nilo Peçanha, 84 — Telefone 314-120
NOVA IGUAÇU — E DO RIO

PIROSCO DA ROÇA
Antônio Magalhães Amaral
...
BAZAR AMERICANO
Vergues, Almoços, Louças, Tintas, Cristas, ...
Abílio Augusto Pulso
Rua Marechal Floriano Peixoto, 2046 — Tel. 28
Nova Iguaçu — Estado do Rio de Janeiro
SANTA CASA DA MISERICÓRDIA
Escritório: Rua 13 de Maio, 85 — ...
...
CONSTRUIR QU...
CASA MERO DE FERRAGENS
...
MINISTRO LAPATTE

Prefeitura Municipal de Nova Iguaçu

Ato do sr. Prefeito Municipal

O Prefeito Municipal de Nova Iguaçu, usando das atribuições que lhe confere a legislação em vigor, e tendo em vista o que ficou apurado no processo administrativo instaurado por determinação contida na Portaria de 9 de janeiro de 1962,

RESOLVE, com fundamento no artigo 214, inciso II, da Resolução nº 642, de 26 de agosto de 1958 (Estatuto dos Funcionários da Prefeitura Municipal de Nova Iguaçu), DEMITIR Silvestre dos Santos do cargo de Eletricista, Padrão E, do Quadro Suplementar, desta Prefeitura, a partir de 9 do corrente mês.

Prefeitura Municipal de Nova Iguaçu, 10 de abril de 1962.

SEBASTIÃO DE ARRUDA NEGREIROS—Prefeito

Portarias do sr. Prefeito Municipal

4-4-62 — Resolve designar, de acordo com o § 2º do artigo 71, da Resolução nº 642, de 26 de agosto de 1958 (Estatuto dos Funcionários da Prefeitura Municipal de Nova Iguaçu), o Auxiliar de Escriturário, referência XXXVIII, Joaquim Arlove de Freitas, para exercer como substituto a função de Chefe da Seção do Arquivo de Plantas, GFA 1, do Quadro IV, durante o impedimento legal do respectivo titular, Humberto Curtinhas, a partir de 26 de março último.

4-4-62 — Resolve considerar licenciado, nos termos do artigo 108, parágrafo 1º, da Resolução nº 642, de 26 de agosto de 1958 (Estatuto dos Funcionários da Prefeitura Municipal de Nova Iguaçu), o exteunerário diarista Lucy Cunha Palmeira, a partir de 16 de janeiro do corrente ano, e enquanto durar sua permanência no Serviço Ativo do Exército Nacional, com salário integral.

17-4-62 — Resolve cancelar, de acordo com o Processo nº 6.530, deste ano, os 6 (seis) meses de Licença Especial concedidos, através do Processo nº 4.941/61, ao Fiscal de Obras, Padrão L, do Quadro III, Pedro Elphas Dauma, que deveriam vigorar a partir de 1 do corrente.

SEBASTIÃO DE ARRUDA NEGREIROS—Prefeito

Ordens de Serviço

N. 126, de 5-4-62. — Admito, como exteunerário diarista, Catarino Rodrigues para exercer a função de Vigia, referência 36 (cr\$ 310,00), a partir de 3 do corrente, ficando lotado na Turma 13.

N. 127, de 5-4-62. — Admito, como exteunerário diarista, Vera Lúcia Nunes de Oliveira para exercer a função de Auxiliar de Ensino, referência 25 (cr\$ 200,00), a partir de 15 de março último.

N. 128, de 5-4-62. — Admito, como exteunerário diarista, Maria da Conceição Gomes Campos para exercer a função de Auxiliar de Ensino, referência 25 (cr\$ 200,00), a partir de 26 de março último.

N. 129, de 5-4-62. — Fica dispensado, a pedido, o exteunerário diarista, Maria da Penha Garcez Cardoso Alexandrino da função de Auxiliar de Ensino, referência 25 (cr\$ 200,00), a partir de 1º do corrente.

N. 130, de 6-4-62. — Admito, como exteunerário diarista, Hortência Pêres Duarte para exercer a função de Auxiliar de Ensino, referência 25 (cr\$ 200,00), a partir de 19 de março último.

N. 131, de 6-4-62. — Admito, como exteunerário diarista, Leny Teixeira de Gouvêa para exercer a função de Auxiliar de Ensino, referência 25 (cr\$ 200,00), a partir de 30 de março último.

N. 134, de 9-4-62. — Admito, como exteunerário diarista, Luiz Ferreira para exercer a função de Capinador, referência 36 (cr\$ 310,00), a partir de 30 de março último, ficando lotado na Turma 15.

N. 135, de 9-4-62. — Admito, como exteunerário diarista, Lucilla Martins Tavares para exercer a função de Auxiliar de Ensino, referência 25 (cr\$ 200,00), a partir de 30 de março último.

N. 136, de 9-4-62. — Admito, como exteunerários diaristas, para exercerem a função de Auxiliar de Ensino, referência 25 (cr\$ 200,00), Enilda da Silva Botelho, a partir de 26 de março último, e Neide de Oliveira, Mariza Cassiano Lima Morilhas e Rosa Maria Rocha, a partir de 29 de março do corrente ano.

N. 137, de 10-4-62. — Fica dispensado, a pedido, o exteunerário diarista Eiba Velasco Blanco, da função de Auxiliar de Ensino, referência 25 (cr\$ 200,00), a partir de 27 de março último.

N. 138, de 10-4-62. — Admito, como exteunerário diarista, José Lirio da Silva para exercer a função de Vigia, referência 36 (cr\$ 310,00), a partir de 29 de março último, ficando lotado na Turma 14.

N. 139, de 10-4-62. — Admito, como exteunerário diarista, Sione Fernandes Campos para exercer a função de Auxiliar de Ensino, referência 25 (cr\$ 200,00), a partir de 30 de março último, ficando lotado no Serviço Eleitoral.

N. 140, de 10-4-62. — Admito, como exteunerário diarista, Elizabeth Coutinho Gonçalves para exercer a função de Auxiliar de Ensino, referência 25 (cr\$ 200,00), a partir de 23 de março último.

N. 141, de 10-4-62. — Admito, como exteunerários diaristas, para exercerem a função de Auxiliar de Ensino, referência 25 (cr\$ 200,00), Carmen Silva Magalhães, a partir de 29 de março último, Cláudia Coelho da Silva, a partir de 4-4-62, e Maria Aparecida da Silva, a partir de 2 do corrente mês.

N. 142, de 10-4-62. — Admito, como exteunerário diarista, Antonio José dos Santos Netto para exercer a função de Feltor, referência 38 (cr\$ 330,00), a partir de 29 de março último, ficando lotado na Turma 23.

N. 144, de 10-4-62. — Ficam dispensados, por conveniência de serviço, de acordo com a comunicação feita através do Aviso nº 264, da Divisão de Viação e Obras, os exteunerários diaristas José Ferreira Marques, da função de Servente de Bombas, referência 36 (cr\$ 310,00) e Mário Carlos, da função de Servente de Pedreiro, referência 36 (cr\$ 310,00), lotados na Turma 9, a partir desta data.

SEBASTIÃO DE ARRUDA NEGREIROS—Prefeito

A MOVELAR

Móveis de todos os estilos, Colchões, Rádios, Geladeiras, Bicycletas, Televisões, Máquinas de Costura e outros aparelhos domésticos.

VENDAS A VISTA E A LONGO PRAZO

Mauricio Kotler

Rua Mal. Floriano Peixoto, 2215

T. L. 413-111 (por favor) — Nova Iguaçu

EDITAL

Registro de Imóveis da 3ª Circunscrição de Nova Iguaçu

Domingos Antonio Palmeira Netto, Oficial Substituto, em exercício, do Registro de Imóveis da 3ª Circunscrição,

Faz público que Braspor Imóveis Ltda., com sede na Av. Rio Branco, 185, 2º andar, grupo 213, no Estado da Guanabara, depositou em seu Cartório, na rua Getúlio Vargas, n. 118, nesta cidade, nos termos do Decreto-lei nº 58, de 10 de dezembro de 1937 e seu regulamento, memorial, planta e documentos referentes ao loteamento de uma área de terreno objeto da transcrição n. 2.687, Lº 3-B, da 3ª Circunscrição, situada fora do perímetro urbano, no 3º sub-distrito deste Município, à Estrada Morro Agudo, atual Riachão, à esquerda de quem vai de Morro Agudo para a Linha de Transmissão da Light, principiando sua medição a cento e trinta e três metros e cinquenta centímetros da divisa da Fazenda de Madureira, medindo 140,00m. de frente para a cidade Estrada, 322,02 m nos fundos, confrontando com a Cia. Fazendas Reunidas Normandia ou sucessores, 468,25 m pelo lado direito, em dois lotes de 257,12 m, confrontando com terras da mesma Cia ou sucessores e 211,13 m confrontando com a Fazenda de Madureira e 361,60 m pelo lado esquerdo, confrontando com Balbino Joaquim Ribeiro Junior ou sucessores, com a área de 91.493,84 m2, área esta que foi dividida em lotes, agrupados em quadras, servidas por diversos logradouros, tendo recebido o loteamento a denominação de "Bairro Nova Atlântida", tudo de acordo com a planta aprovada em 26 de março de 1962 pela Prefeitura deste Município. As impugnações dos que se julgarem prejudicados deverão ser apresentadas em cartório no prazo de 30 dias, contados da 3ª e última publicação deste, Nova Iguaçu, 9 de abril de 1962. O Oficial, Domingos Antonio Palmeira Netto.

3-3

3-3

3-3

3-3

3-3

3-3

3-3

3-3

3-3

3-3

3-3

3-3

3-3

3-3

3-3

3-3

3-3

3-3

3-3

3-3

3-3

3-3

3-3

3-3

3-3

3-3

3-3

3-3

3-3

3-3

3-3

3-3

3-3

3-3

3-3

3-3

3-3

3-3

3-3

3-3

3-3

3-3

3-3

3-3

3-3

3-3

3-3

3-3

3-3

UM LEMBRETE

Já requereram o pagamento?

Constam do Orçamento deste Município, para o corrente exercício (Divisão de Educação e Cultura, verba 384), os seguintes subvencões e auxílios:

Colégio Leopoldo	30.000,00
Instituto Iguaçuano de Ensino	30.000,00
Colégio Afrânio Peixoto	30.000,00
Instituto Silveira Leite	30.000,00
Teatro Experimental Itália Fausta	30.000,00
Escola Primavera	30.000,00
Instituto Silva Pinto	30.000,00
Instituto Brasil	30.000,00
Biblioteca Des. Acácio Aragão	100.000,00
Instituto Guanabara (Belford Roxo)	20.000,00
Colégio Santo Antônio	30.000,00
Arcaçá Iguaçuana de Letras	100.000,00
Instituto Mesquitense de Ensino	30.000,00

AIDYL MARTINS PEREIRA

ADVOGADO

Às terças e quintas-feiras, das 8 às 12 horas
Av. Nilo Peçanha, 10 — Sala 204 — Nova Iguaçu

EDITAL

Registro de Imóveis da 1ª Circunscrição de Nova Iguaçu

O bacharel Getúlio Moura Filho, pelo presente edital com o prazo de trinta dias e publicação por duas vezes, atendendo ao que foi requerido pela Vila São Teodoro Lãmica, faz saber aos promitentes compradores Agostão Lopes do Amaral, Euzônio Cordeiro Benevides, Horácio Tarreiro, Jair Ribeiro Magalhães, Joaquim Pereira Pinho, José dos Santos Oliveira, Luiz Carlos da Silva, Manoel Mesias Lisboa, Maria Batista, Maria José de Oliveira, Orestes dos Santos, e Wallir Xavier, que se encontram atualmente em lugares ignorados, que deverão comparecer ao Cartório do 2º Ofício do Registro de Imóveis de Nova Iguaçu, sito na rua Getúlio Vargas, n. 113 e solverem os seus débitos, referentes às promessas de vendas de lotes de terrenos situados no "Jardim Boa Esperança", neste Município, sob pena de, não fazendo, serem rescindidas as promessas e canceladas as respectivas averbações. Dou 16, Nova Iguaçu, 18 de abril de 1962. Eu, Adribal Braga, Substituto, e subcrevi e assino, Adribal Braga.

Ronald Cardoso Alexandrino

ADVOGADO

Diariamente das 9 às 12 horas
Escritório: Rua Paulo Frontin, 61—S. 10—Tel. 268
NOVA IGUAÇU

EDITAL

Registro de Imóveis da 1ª Circunscrição de Nova Iguaçu

Cartório do 2º Ofício

O Bacharel Getúlio Moura Filho, pelo presente edital com o prazo de trinta dias e publicação por duas vezes, atendendo ao que foi requerido pela Comissão, Comercial Imobiliária e Territorial Ltda., faz saber a Sebastião Fernandes de Lima, Oswaldo M.ira, José Hamilton Rodrigues, Antonio Nunes, Sebastião Pereira e J. nas Santana Passos, residentes atualmente em lugar ignorado, que deverão comparecer ao cartório do 2º Ofício, sito à rua Getúlio Vargas n. 113, e solverem os seus débitos referentes às promessas de venda dos lotes de terreno situados neste Município, no Parque da Biquinha, sob pena de, não fazendo, serem canceladas as averbações e rescindidas as promessas. Dou 16, Nova Iguaçu, 12 de abril de 1962. Eu, Adribal Braga, Oficial Substituto, o subcrevi e assino, Adribal Braga.

DR. BRAZ C. DE ALMEIDA

MÉDICO VETERINÁRIO

Av. Amaral Peixoto, 728 Nova Iguaçu
Das 17 horas em diante

CONFEITARIA ELITE PANIFICAÇÃO

Doces finos. Biscoitos de todas as qualidades. Pão quente a toda hora. Especial crú moido à vista do freguês.

Acetam-se encomendas para festas

Irmãos Carvalho

Rua Marechal Floriano, 1946 — Tel. 252 — Nova Iguaçu

OFICINA MECANICA

SOLDA ELÉTRICA E OXIACETILÉNICA

Serviço de torno mecânico e plana, prensa hidráulica, consertos de máquinas em geral, reformas em motores de combustão interna, montagem e assentamento de máquinas de qualquer tipo, retíficas de motores e eixo de manivela.

Bittencourt & Alarcão Ltda.

TRAVESSA 13 DE MARÇO, 24
TEL 136 — NOVA IGUAÇU

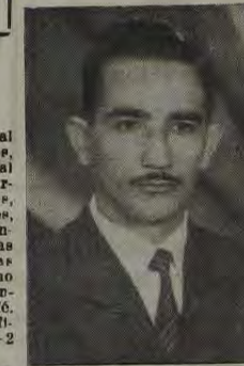

Nova Iguaçu merece melhor sorte. Votem para Vereador em GERALDO MIQUELOTTI (UDN)

CARLOS ALBERTO DA SILVA

AMÉLTON DE ALMEIDA SILVA

DESAPACHANTES OFICIAIS
RUA GETÚLIO VARGAS, 235
Nova Iguaçu

OFICINA MECANICA

SOLDA ELÉTRICA E OXIACETILÉNICA

Serviço de torno mecânico e plana, prensa hidráulica, consertos de máquinas em geral, reformas em motores de combustão interna, montagem e assentamento de máquinas de qualquer tipo, retíficas de motores e eixo de manivela.

Bittencourt & Alarcão Ltda.

TRAVESSA 13 DE MARÇO, 24
TEL 136 — NOVA IGUAÇU

RETIFICA

INDICADOR Profissional e Comercial

Médico

Dr. Pedro Regis Sobrinho — Médico operador. Pagos — Consultas diárias das 8 às 12 hs. — R. Bernardino Melo, 153 sala 11, Edif. Coocasa.

Advogado

Dr. Paulo Mesquita-Advogado — R. Getúlio Vargas, 35 1º andar Fone: 282. — Nova Iguaçu.

Dentistas

Luiz Gonçalves — Cirurgião Dentista — Diariamente das 8 às 18 horas. Travessa Paraguaná, n. 14. Telefons, 314. — Nova Iguaçu.

RUBEM SILVA — Cirurgião-dentista. — Ed. Coocasa, 2º andar, n. 220. Telefone, 45-971. Rio de Janeiro.

CONSTRUTORES

João Simoes — Construtor licenciado — Encarregado de construções e reconstruções gerais e sob administração. Rua 1ª Marechal Floriano, 2036 — Casa XI — Nova Iguaçu.

Roberto Bernal Soares — Construtor licenciado no Município de Duque de Caxias. Residência em Nova Iguaçu à rua Edmundo Soares, 304.

CLAUDIO CARLOS AGUIAR — Advogado — Diariamente das 8 às 12 hs. e das 18 às 19 hs. Edif. Cno Iguaçu — Sala 501 e 502.

DURVALINO DOS SANTOS — Desapachante Estadual.

Serviço de Contabilidade

Rua Paulo Frontin, 33

NOVA IGUAÇU — F. DO 80

Projeto n. 695/61
Projeto n. 697/61
Projeto n. 698/61
Projeto n. 700/61

Câmara Municipal de Nova Iguassú

Projeto n. 695/61

Autoriza a iluminação pública nas ruas Geni, Pindamonhangaba e Pacaembu, todas no 1º distrito

A Câmara Municipal de Nova Iguassú, por seus representantes legais, decreta:

- Art. 1º — Fica o Poder Executivo autorizado a colocar iluminação pública nas seguintes ruas do 1º distrito de Nova Iguassú: Geni, Pindamonhangaba e Pacaembu.
- Art. 2º — As despesas com a execução das obras de que trata o art. 1º da presente Resolução, correrão por conta da verba «Obras Novas», e deverão constar do Orçamento de 1962.
- Art. 3º — A presente Resolução produzirá seus efeitos a partir da data da sua publicação.
- Art. 4º — Revogam-se as disposições em sentido contrário.

Sala das Sessões, Câmara Municipal de Nova Iguassú, 20 de dezembro de 1961.

Russani Elias José — Vereador

Projeto n. 697/61

Autoriza a iluminação pública para as ruas Paranaipicaba, Piracicaba, Mogi, Jau e Pari, todas no 1º distrito.

A Câmara Municipal de Nova Iguassú, por seus representantes legais, decreta:

- Art. 1º — Fica o sr. Prefeito Municipal de Nova Iguassú autorizado a proceder à iluminação pública das seguintes ruas, todas no 1º distrito de Nova Iguassú: Paranaipicaba, Mogi, Jau e Pari.
- Art. 2º — As despesas decorrentes com a execução das obras de que trata o art. 1º da presente Resolução, correrão por conta da verba «Obras Novas» e deverão constar do Orçamento do ano de 1962.
- Art. 3º — A presente Resolução entrará em vigor na data da sua publicação, revogadas as disposições em sentido contrário.

Sala das Sessões, Câmara Municipal de Nova Iguassú, 20 de dezembro de 1961.

Russani Elias José — Vereador

Projeto n. 699/61

Dá nova denominação à rua deste Município, de Pari para José Manoel Gomes.

A Câmara Municipal de Nova Iguassú, por seus representantes legais, decreta:

- Art. 1º — Passa a denominar-se rua José Manoel Gomes a atual rua Pari, localizada no bairro Chacrinha, 1º distrito deste Município de Nova Iguassú.
- Art. 2º — A presente Resolução entrará em vigor na data da sua publicação.
- Art. 3º — Revogam-se as disposições em sentido contrário.

Sala das Sessões, Câmara Municipal de Nova Iguassú, 20 de dezembro de 1961.

Russani Elias José — Vereador

Projeto n. 700/61

Autoriza a iluminação pública nas ruas Delmonte e Geninha.

A Câmara Municipal de Nova Iguassú, por seus representantes legais, decreta:

- Art. 1º — Fica o sr. Prefeito Municipal de Nova Iguassú autorizado a proceder à iluminação pública nas ruas Delmonte e Geninha, localizadas no Bairro Chavascal, 1º distrito deste Município.
- Art. 2º — As despesas decorrentes com a execução das obras determinadas no art. 1º da presente Resolução, correrão à conta da verba denominada «Obras Novas», e deverão constar do Orçamento de 1962.
- Art. 3º — A presente Resolução produzirá seus efeitos a partir da data da sua publicação, revogadas as disposições em sentido contrário.

Sala das Sessões, Câmara Municipal de Nova Iguassú, 20 de dezembro de 1961.

Russani Elias José — Vereador

Residência

PROCURA-SE para comprar ou alugar uma boa residência em Nova Iguassú. Carta ou telefonema para o sr. Mendes. — Rua Valentin Magalhães, 647, fone 30-7013. — Vigário Geral — Estado da Guanabara.

Casa em Nova Iguassú

Por motivo de transferência, vendo ou alugo excepcional residência, ideal para família grande ou duas famílias. Vista panorâmica, toda arborizada, construção recém-terminada e de primeira qualidade. Av. Nilo Pezanha, 38, 2º and. Sala 11. Nova Iguassú — Imobiliária Quaternos.

VENDE-SE um armazém com residência, água e luz. Estrada do Ambai, 2945, Bairro Parque Flora, Nova Iguassú.

CASAS NOVAS, entrega imediata, vendem-se financiadas na rua 13 de Maio, esquina de Caçapava. Tratar no local ou pelo telefone 45-9149, no Rio.

E. C. Iguassú

Resoluções do Conselho Administrativo em 30/4/1962:

a) Dar ciência aos srs. Diretores do convite formulado pelo Atlético Clube Aliados, agradecendo-lhe e formulando votos de prosperidade e glórias pela passagem de aniversário de sua fundação, ocorrido em 15 p. p.; b) — agradecer o convite formulado pelo Melo Tennis Clube; c) — convidar as equipes de Tênis de Mesa (1º e 2ºs. quadros), do Bittencourt Tennis Clube e Aliados Esporte Clube, para disputarem partidas amistosas em nossa sede social, nos dias 13 e 20 próximos, às 9 e 15h, respectivamente.

AVISO

AVISAMOS aos srs. Associados:
1º) — O ingresso dos srs. Associados e seus dependentes, em qualquer dependência do Clube, só se fará mediante a apresentação da respectiva carteira social.
2º) — Nas festividades dançantes noturnas, não é permitida a participação de menores de 15 anos.

ALTAR SOARES FERREIRA — 1º Secretário

AGORA EM NOVA IGUAÇU
Especialista VOLKSWAGEN e KOMBI
Oficina Andrade
Av. Roberto Silveira, 386

FILAS Notinhas de Morro Agudo

(Conclusão da 1ª página)

realmente a viajar nessa condição. Como se sabe, há os "sabidos" que tomam posição na mencionada fila com o objetivo de só viajar bem acomodados, provocando frenéticas reclamações da parte dos cuspentes integrantes da ala dos "sentados" — os quais, diga-se de passagem, quando se encontram na outra fila mudam inteiramente de opinião e de atitude.

4º) — "Não rejeitar ônibus".
5º) — "Não rejeitar os últimos bancos ou lugares fora das janelas". O desrespeito deste e do mandamento precedente vem dando causa à maioria dos resmungos dos passageiros.

6º) — "Não permitir que a pessoa alguma — mesmo parente, amiga ou conhecida — penetre indevida e subrepticiamente".
7º) — "Não deixar espaço maior que o razoável entre você e o passageiro mais próximo". O objetivo é não ensinar que algum "distraído" acabe preenchendo o vazio existente.

8º) — "Não empurrar".
9º) — "Sentar longe da esposa (o), noiva (o) ou namorada (o), se necessário, em benefício da boa ordem na fila".
10º) — "Esperar pacientemente, a fim de não aumentar a tensão e o nervosismo dos demais".

Como o senhor pode verificar, há preceitos facilmente observáveis, enquanto os dois últimos só entrarão na lista, em verdade, a fim de completar o clássico número dez. Contudo, penso não ser lícito duvidar de que aliviar a consideravelmente a aflitiva situação dos sofredores nas filas se o decálogo fosse rigorosamente levado a sério por todos os que viajam, sem exceção. Pelo menos, haveria ordem e justiça, sendo menor o desgaste, pela desnecessidade da vigilância sem tréguas sobre as duas filas (o ideal seria, aliás, acabar com a dos "em pé", uma vez que não é possível terminar com ambas), bem como sobre as verdadeiras intenções dos indivíduos e indivíduos que se aproximam dos passageiros assim como quem não quer nada.

Grato pela atenção que me for dispensada, subscrevo-me cordialmente.
Do constante leitor
(a) Sérgio Otávio Murilo.

CHARRETE para passeio e pequena carga, completamente nova, com ou sem arrego, vende-se. Tratar na av. Manoel Duarte, barração de Laranjeira de Antônio de Oliveira, com Basílio.

Comarca de Nova Iguassú EDITAL

Domingos Antonio Palmeira Netto, Oficial Substituto, em exercício, da 3ª Circunscrição do Registro de Imóveis da Comarca de Nova Iguassú.

Faz público que a Santa Casa da Misericórdia do Rio de Janeiro, Irmandade com sede na rua Santa Luzia, 266, no Estado da Guanabara, por seu representante procurador Escobar & Sobral S. A., Engenheiro e Administrador, com sede na rua Barata Ribeiro, 658-B (loja), no Estado da Guanabara, depositou em seu cartório, na rua dr. Getúlio Vargas, 118, nesta cidade, nos termos do Decreto-lei n. 58, de 10 de dezembro de 1937, e seu regulamento, memorial, planta e documentos referentes ao loteamento de uma área de terreno objeto da transcrição n. 19.341, fls. 192, do livro 3-BI, da Primeira Circunscrição desta Comarca, situada fora do perímetro urbano, no terceiro (3º) sub distrito do primeiro (1º) distrito deste Município, desmembrada da Fazenda do Madureira, de forma irregular, com as seguintes dimensões: oito (8) metros e cinquenta (50) centímetros com o rumo 73º 30' S.W., de testada para o final de um caminho existente; duzentos e trinta (230) metros no lado esquerdo, por uma linha quebrada em três lances, assim descritos: sessenta e cinco (65) metros em curva, noventa e nove (99) metros com o rumo 59º S.E., sessenta e seis (66) metros com o rumo 65º S.E., limitando com terras da Santa Casa; cento e noventa e três (193) metros e quarenta (40) centímetros com o rumo 12º 30' N.F., nos fundos, fazendo divisa com terras da Cia. Expansão Territorial; a duzentos e trinta e um (231) metros pelo lado direito, numa linha quebrada em cinco lances, assim descritos: vinte e um (21) metros e cinquenta (50) centímetros com o rumo 63º S.W., quarenta e seis (46) metros com o rumo 72º S.W., quarenta e três (43) metros com o rumo 78º S.W., quarenta e nove (49) metros e cinquenta (50) centímetros com o rumo 80º S.W. e setenta e um (71) metros com o rumo 73º 30' S.W., confrontando com áreas lances terras da Santa Casa, distante, pelo caminho existente, oitenta e cinco (85) metros do Caminho do Caculá, o qual lhe fica em frente, situada no final do caminho existente, de quem parte do Caminho do Caculá, com a área de 22.521 m² 200. Área esta que foi dividida em lotes, agrupados em quadras servidas por diversos logradouros, tendo recebido o loteamento a denominação de «Bairro Linda Vista», tudo de acordo com a planta aprovada em 20 de dezembro de 1961, pela Prefeitura deste Município. As impugnações dos que se julgarem prejudicados deverão ser apresentadas em cartório no prazo de trinta (30) dias, contados da terceira (3ª) e última publicação deste. Nova Iguassú, 4 de maio de 1962. O Oficial Substituto, Domingos Antonio Palmeira Netto.

Casa de Saúde e Maternidade N. S. de Fatima
Operações, Partos, Fraturas, Clínica Médica, Raios X, Fisioterapia, Oxigenio.
Pronto socorro especializado em coração: eletrocardiograma, Eletrochoque — Serviço de transfusão de sangue, etc.
SERVIÇO DE PRONTO SOCORRO DIA E NOITE
Rua Bernardino Melo, 1465 — Tel. 261-J-12 — Nova Iguassú

Farmácias de plantão noturno para o corrente ano
Domingo — Fluminense e São José
1ª-Feira — Nilo Pezanha e Soc. Farm. Iguassú Ltda.
2ª-Feira — São Jorge e São Daniel
3ª-Feira — Imperatriz e São Geraldo
4ª-Feira — São Sebastião e Santa Joana
5ª-Feira — Americana e Central
Sábado — Nossa Senhora das Graças e Santo Antônio

DR. JAIR NOGUEIRA
CIRURGIA GERAL
CONSULTÓRIO: Rua Otávio Tarquino, 8 — Tel. 245-120
2ª, 3ª, 4ª-Feira e sábado, das 9,30 às 12 e das 15,30 às 19 horas
5ª-Feira, das 15,30 às 19 horas. — 6ª-Feira não há consultas
RESIDÊNCIA: Rua Rita Gonçalves, 561 — Tel. 261

DR. ALCINDO RAPHAEL
ADVOGADO
Causas Cíveis e Criminais
Horário: das 9 às 12 horas
ADVOCACIA e CONTABILIDADE
Contratos, Distritos, Falências e Concordatas
Escritório: Rua Getúlio Vargas, 109 — Nova Iguassú

TENDES GRIPPE?
TOMAE O LEGITIMO
ALLIUM SATIVUM
DE
COELHO BARBOSA & CIA

À venda nas Drogarias e Farmácias
ENTREGAMOS A DOMICÍLIO
Telefone: 28-1213

SANTA CASA DA MISERICÓRDIA DO RIO DE JANEIRO
Escritório: Rua 13 de Maio, 85 — sala 204 — Nova Iguassú
A Santa Casa da Misericórdia do Rio de Janeiro, na qualidade de plena proprietária das Fazendas MADUREIRA, MORRO AGUDO, SÃO JOSÉ e TINGUÁ, chama a atenção dos interessados nas aludidas terras, para o Protesto Judicial e Notificação que interps no Juízo de Direito desta Comarca, expediente do Cartório do 2º Ofício, sito à rua Getúlio Vargas, 78, no qual aprecia e examina a situação jurídica das Fazendas em apreço. Faz sentir, outrossim, a qualquer interessado, indistintamente, que nenhuma modificação, loteamento, desmembramento ou venda poderá ser feita das aludidas terras, por quem quer que seja, senão pela própria Santa Casa, única proprietária das Fazendas mencionadas.
MINISTRO LAFAYETTE DE ANDRADA — Provedor

Para Vereador: EDYVAN DE OLIVEIRA (Vanquita)



As Couves Iguaçu Basquete Clube

Muitas são as couves. Lembremos algumas. Destacam-se entre as couves de folhas soltas: a «Couve Cavaleiro» ou «Arbores», que chega a ter dois metros de altura. E' muito própria para a alimentação de coelhos e aves domésticas. A «Couve Penca» e a «Couve Tronchuda» têm caule relativamente curto. A «Couve Palmeira» ou «Couve Arbores»; a «Couve Manteiga», bastante usada na alimentação humana; a «Couve Crespa» para o inverno; a «Couve Chinesa» que não tem tronco.

Semeiam-se as sementes em alforbes bem cuidados, a um centímetro e meio de profundidade. Quando as mudinhas tiverem 4 a 5 folhas, serão transplantadas. Plantam-nas em linhas afastadas, entre si, de 70 cms., e espaçadas também de 70 cms. na linha. Escolhem-se, para o transplante, as melhores plantas. Despontam-se as raízes principais.

Após o transplante, rega-se copiosamente. Faz-se uma aplicação de salitre do Chile.

No espaço livre existente entre as mudas de couve, plantam-se alfaces, chicóreas, nabos, rabanetes, couve-rábano, etc. Crescerão e produzirão enquanto as couves se desenvolvem.

A «Couve Manteiga» é rica em vitaminas A, B1, B2 e C. A couve não deve faltar, portanto, numa horta.

Conselho Administrativo Resoluções

a) — Agradecer as doações feitas pelos seguintes sócios proprietários: João Marcondes Filho, Antonio Mendes de Carvalho, Jorge Monteiro Martins e Joary Monteiro Martins; b) — admitir no quadro de sócios proprietários o sr. Artur Sebastião Brites; c) — expedir cartazes sociais para os seguintes sócios: **Contribuintes:** Luiz Edmundo Pereira de Azevedo, Nival Moura, Jorge Manoel e Alty de Oliveira; d) — admitir no quadro de sócios atletas os srs. Wilson de Carvalho Casullo, Pedro Estevam de Lima Subinhu, José da Conceição Gouvêas, Humberto Lopes Diniz e José Americo Leal; e) — congratular-

CORREIO DA LAVOURA

ORGAO INDEPENDENTE FUNDADO EM 22 DE MARÇO DE 1917
Fundador: SILVINO de AZEREDO

Red. e Oficinas: Rua Bernardino Melo, 2075

Telefone, 118

ANO XLVI NOVA IGUAÇU (Estado do Rio), 6 DE MAIO DE 1962

N. 2.184

Juiz de Direito da Comarca de Nova Iguaçu Cartório do 1º Ofício Edital de Leilão Público na forma abaixo:

O dr. Pedro José Alexandre Arruda Pinto de França, Juiz Substituto Temporário da 1ª Vara da Comarca de Nova Iguaçu, Estado do Rio de Janeiro, por nomeação na forma da Lei, etc...

Faz saber aos que o presente edital virem ao conhecimento tiverem, expedido nos autos de Inventário dos bens deixados pela finada Maria da Conceição de Souza, do qual é inventariante Léa da Conceição do Nascimento, que se processam perante este Juiz e Cartório do 1º Ofício, que atendendo ao que dos autos consta, autoriza a venda, em leilão público, dos bens abaixo transcritos, em suas respectivas avaliações, que serão levados a público pregão de venda e arrematação, a quem mais der e melhor lance oferecer, no dia vinte e dois (22) do mês de maio corrente, às 14 horas, cujo imóvel é o seguinte: — PRÉDIO número 654, da rua Treze de Maio, nesta cidade, construção de pedra, tijolo, cal, coberto com telhas tipo francesa, com acomodações para família, em regular estado de conservação e o respectivo Terreno, designado por lote nº 10 da quadra 1, medindo 15,00 metros de frente para a rua Treze de Maio, igual largura na linha dos fundos, por 90,00 metros de extensão pelo lado esquerdo e 90,00 metros de extensão pelo lado direito, limitando pelo lado direito com Aldo de Souza Braga até 39 metros e nos restantes 51 metros, limita com os vendedores ou sucessores que também são os confrontantes pelo lado esquerdo, e na fundo limita com Eneas Augusto Martins ou sucessores, com uma área de 1.342,50 m². Avaliado em Cr\$ 400.000,00 (quatrocentos mil cruzeiros). DESPACHO: Designo o dia 22 de maio, às 14 horas, para a realização da venda pública. Intimem-se. Nova Iguaçu, 12 de abril de 1962. (a) Pedro J. Alexandre Arruda Pinto de França, Juiz Substituto Temporário.

Waldemiro de Faria Pereira
ADVOGADO
Diariamente, até às 10,30 horas
Rua Floresta Miranda, 113—Tel. 192—Nova Iguaçu

Prefeitura Municipal de Nova Iguaçu

Resolução n. 1.169 (*)

Isenta de imposto de transmissão "inter-vivos" os ex-combatentes.

A Câmara Municipal de Nova Iguaçu, por seus representantes legais, decreta e eu sanciono e promulgo a seguinte Resolução:

Art. 1º — Ficam isentos de pagamento de transmissão "inter-vivos", na aquisição da primeira casa própria, os ex-combatentes que provierem essa situação, através de Diploma ou Documentos equivalentes.

Art. 2º — Os beneficiados deverão comprovar não possuir casa própria ou outras propriedades imobiliárias dessa natureza.

Art. 3º — A presente Resolução entrará em vigor na data de sua publicação, revogadas as disposições em contrário.

Prefeitura Municipal de Nova Iguaçu, 30 de março de 1962

SEBASTIÃO DE ARRUDA NEGREIROS — Prefeito
(*) — Republicada por ter saído com incorreção

Resolução n. 1.189

Fixa gratificação mensal para os Sub-Inspectores de Ensino.

A Câmara Municipal de Nova Iguaçu, por seus representantes legais, decreta e eu sanciono e promulgo a seguinte Resolução:

Art. 1º — Os Sub-Inspectores de Ensino, quando no exercício das respectivas funções, terão a gratificação mensal de Cr\$ 5.000,00 (cinco mil cruzeiros).

Art. 2º — Esta Resolução entrará em vigor na data de sua publicação, revogadas as disposições em contrário.

Prefeitura Municipal de Nova Iguaçu, 16 de abril de 1962.

SEBASTIÃO DE ARRUDA NEGREIROS — Prefeito

Decreto n. 452, de 2 de maio de 1962

O Prefeito Municipal de Nova Iguaçu, usando das atribuições que lhe são conferidas pela legislação em vigor, e mais, tendo em vista o que preceitua o artigo 7º da Resolução n. 771, de 22 de setembro de 1959.

DECRETA:

Art. 1º — Fica transformado, temporariamente, em "Função Gratificada", o cargo de provimento em comissão (Quadro I) de Chefe do Serviço de Limpeza Urbana, CC-1, cuja gratificação mensal respectiva será de cinquenta por cento (50%) do valor do padrão da comissão.

Art. 2º — O presente Decreto produzirá efeitos a partir de 1º do corrente.

Art. 3º — Revogam-se as disposições em contrário.

Prefeitura Municipal de Nova Iguaçu, 2 de maio de 1962.

SEBASTIÃO DE ARRUDA NEGREIROS — Prefeito

Decreto n. 453, de 2 de maio de 1962

O Prefeito Municipal de Nova Iguaçu, usando das atribuições que lhe são conferidas pela legislação em vigor,

DECRETA:

Art. 1º — O cargo de Chefe do Serviço de Transportes Coletivos, CC-1, do Quadro I, da Divisão de Viação e Obras, transformado temporariamente em "Função Gratificada", conforme Decreto n. 424, de 8 de setembro de 1961, pelo presente volta à situação primitiva.

Art. 2º — O presente Decreto produzirá efeitos a partir de 1º do corrente.

Art. 3º — Revogam-se as disposições em contrário.

Prefeitura Municipal de Nova Iguaçu, 2 de maio de 1962.

SEBASTIÃO DE ARRUDA NEGREIROS — Prefeito

Portarias do sr. Prefeito Municipal

30-4-62. — Resolve admitir, nos termos do artigo 14, combinado com o artigo 15, do Decreto-lei n. 187, de 1 de fevereiro de 1943, Marília de Oliveira Machado para exercer, como extranumerário mensalista, a função de Auxiliar de Escriturário, referência XXX da Divisão de Viação e Obras, criada pelo Decreto n. 368, de 29 de agosto de 1960, a partir desta data.

30-4-62. — Resolve remover, nos termos do artigo 54, do Estatuto dos Funcionários desta Prefeitura, o Oficial Administrativo, classe I, inferior, do Quadro II, D. use Menezes Sampaio, da Divisão de Administração para a Divisão de Fazenda, a partir de 1 de maio próximo vindouro.

2-5-62. — Resolve designar, de acordo com os artigos 138, item I e 139, da Resolução n. 642, de 26 de agosto de 1958 (Estatuto dos Funcionários da Prefeitura Municipal de Nova Iguaçu), o Fiscal de Obras, padrão M, do Quadro Suplementar, Mario Ferreira, para exercer a "Função Gratificada" de Chefe do Serviço de Limpeza Urbana, de que trata o Decreto n. 452, desta data, a partir de 1 do corrente mês.

SEBASTIÃO DE ARRUDA NEGREIROS — Prefeito

Ordens de Serviço

N. 170, de 30-4-62. — Admito, como extranumerário diarista, para exercer a função de Servente, referência 36 com a diária de Cr\$ 310,00, Mário dos Anjos, que ficará lotado na Divisão de Administração, a partir de 1 de maio próximo vindouro.

N. 179, de 4-5-62. — Admito, como extranumerários diaristas, para exercerem a função de Auxiliar de Ensino, referência 25, com a diária de Cr\$ 200,00, Dioná Teixeira de Barros, a partir de 26 de março último, e Helena Peicho, a partir de 23 de abril próximo passado.

N. 180, de 4-5-62. — Fica dispensado, por conveniência de serviço, de acordo com o Mem. n.º 77/62, da Divisão de Educação e Cultura, o extranumerário diarista Fátima de Barros Araújo da função de Auxiliar de Ensino, referência 25 (Cr\$ 200,00), a partir de 5 do corrente.

N. 181, de 4-5-62. — Ficam dispensados, por conveniência de serviço, de acordo com o Mem. n.º 77/62, da Divisão de Educação e Cultura, os extranumerários diaristas Dioná Teixeira Barros e Helena Peicho, da função de Auxiliar de Ensino, referência 25 (Cr\$ 200,00) a partir de 5 do corrente.

SEBASTIÃO DE ARRUDA NEGREIROS — Prefeito

AVISO

Nilson Provençano, Chefe da Inspeção Geral de Rendas, da Prefeitura de Nova Iguaçu, avisa aos contribuintes do Imposto Predial, que o aludido imposto acha-se em cobrança, sem multa, durante o corrente mês, prolongando-se até 30 de junho vindouro.

Nova Iguaçu, 4 de maio de 1962.

NILSON PROVENÇANO
Chefe da Insp. Geral de Rendas

PARA SUA MAIOR GARANTIA PROCURE

FARACO Loterias

UMA CASA QUE NÃO FALHA

Rua Mal. Floriano, 2128
Tel. 313—NOVA IGUAÇU

Trav. São Mateus, 58
NILÓPOLIS—E. da Vila

COMERCIANTE ou INDUSTRIAL

Faça da
ASSOCIAÇÃO COMERCIAL E INDUSTRIAL
a defensora de seus direitos e prerrogativas
Assistência Jurídica às 3ª, 5ª, e sábados, das 9 às 12 horas
Rua Mendonça Lima, 236 — Sobrelaja

Comarca de Nova Iguaçu

EDITAL

Registro de Imóveis da 1ª Circunscrição

Pelo presente, torna público que Armando Sales Teixeira e sua mulher Adil dos Santos Sales Teixeira, residentes na rua Rungel Peatana, 118, nesta cidade, depositaram em meu cartório, na rua Getúlio Vargas, 113, o memorial planta, títulos de propriedade e demais documentos relativos ao loteamento de uma área de terreno de 6.813,75 m², sita na rua Morro Agudo, esquina da rua Santa Eugênia à direita, na Posse, 1º distrito deste Município, na zona urbana, confinando, do lado esquerdo, com terreno de propriedade de herdeiros ou sucessores do Comendador José Ribeiro Augusto Leal, e, nos fundos, com uma faixa de terreno de quatro metros de largura, de proteção do Rio Miquelina. Qualquer impugnação de terceiros interessados deverá ser apresentada no prazo de trinta dias, a contar da última publicação do presente. — Nova Iguaçu, 3 de maio de 1962.
Asdrubal Braga, Oficial Substituto.

Curso Washington Luiz

DATILOGRAFIA — OFICIALIZADO

Aprenda datilografia com eficiência, sob orientação de professora diplomada. Máquinas novas. Conferem-se diplomas visados pela Remington. Aulas diurnas e noturnas.

AV. NILO PEÇANHA, 436 — SOB. — NOVA IGUAÇU

Sapataria Alzira

Calçados para homens, senhoras e crianças.

Guardas-chuva, sombrinhas e chapéus.

Exclusividade em artigos para esporte.

Av. Amaral Peixoto, 137—Nova Iguaçu

Mais 9 milhões para a Associação para a educação especial entre o Ministério da Educação e Cultura. A Prefeitura de Nova Iguaçu assegura a concessão do nosso auxílio ao nosso Ginásio Municipal!



Alunos do Ginásio Municipal de Nova Iguaçu.

Educação e História

Coincidência

Em 22 de maio de 1962, coincidem dois fatos importantes para a história de Nova Iguaçu. O primeiro é a realização do leilão público dos bens deixados pela finada Maria da Conceição de Souza, do qual é inventariante Léa da Conceição do Nascimento. O segundo é a publicação do Edital de Leilão Público da Prefeitura Municipal de Nova Iguaçu, para a venda dos bens deixados pela finada Maria da Conceição de Souza, do qual é inventariante Léa da Conceição do Nascimento.