



CORREIO DA LAVOURA

ORGÃO INDEPENDENTE FUNDADO EM 22 DE MARÇO DE 1917

Fundador: SILVINO de AZEREDO

Diretor-Gerente: AVELINO DE AZEREDO

Diretor-Secretário: LUIZ DE AZEREDO

ANO XLIII

NOVA IGUAÇU (Estado do Rio), DOMINGO, 8 DE NOVEMBRO DE 1959

N. 2 225

Educação e História

AINDA E SEMPRE...

Newton Gonçalves de Barros
(Especial para o CORREIO DA LAVOURA)

A EDUCAÇÃO da mocidade jamais preocupou tanto Governos e Famílias...

Alguns jornais, revistas, rádios, tevês, a sociedade, enfim, não meditarão seriamente sobre a penetração de seus programas e atividades no meio educacional.

Sabido, em uma de nossas brevidades de filosofia, haverá um encontro de orientadores educacionais.

Entre os problemas a serem discutidos está o da educação em grupo e educação individual.

A Psicologia e a Sociologia estão de tal maneira interpenetradas que o educador já não pode independê-las.

do, sem visitar a escola, fiscalizá-la compreensivamente.

Certa vez, um amigo ouviu de uma Mãe esta expressão: — "Não sei como o professor age tão enérgicamente com meu filho. Ele é um menino quase perfeito".

E esse menino "quase perfeito" era líder de desordens, brincadeiras inaportunas, desrespeito aos mestres, conversas incômodas e outras atividades negativas.

Se houvesse visita à escola, se o ambiente escolar fosse continuamente vivido diretamente, sem as notícias indiretas, seria outro o rendimento educacional.

Acreditamos nos encontros dessa natureza. Creemos no esforço coletivo para a solução da sociedade de amanhã.

Acreditamos nos pesquisadores que, na humildade de seus gabinetes, levantam teses e estabelecem leis beneficiadoras do maior problema nacional. E do mais elevado problema internacional.

A sociometria vem evoluindo em passos largos. As filosofias da vida que já não estão em choque, ao contrário, vêm procurando uma convivência compreensiva, estão sentindo que o "mundo é um só" — repetindo Wendell Wilkie.

Os dramas emocionais da sociedade capitalista são os mesmos da sociedade socialista.

O estado sente que o indivíduo foge, muitas vezes, da educação educativa justa e amorosa.

Já Bernardo Shaw achava, ironicamente, que há um "sanduíche" entre pais e professores para que o "miolo" seja "protegido".

Em nossa sociedade cristã democrática — como aprendemos — o drama do adolescente pode se agravar com todo o avanço da sociometria.

Descobrir a existência do problema é fácil. Difícil é buscar as causas e apresentar as soluções.

A escola isolada e desamparada pelos pais nada pode realizar.

O lar não tem possibilidade de obter êxito na formação da personalidade do educando.

Estamos certos, porém, de que o alheamento da família ao ambiente escolar será a causa maior de um agravamento da situação.

A formação latina de nossos espíritos apresenta um campo maior para a solução afetiva dos conflitos emocionais.

A altivez admirável de certos caracteres juvenis pode, porém, aumentar um estado de início de desajustamento.

Continuamos em nosso ponto de vista, de muitos anos:

Com a liberdade de educação existente e a liberal democracia, a escola e o lar devem formar um binômio perfeito, compreensivo e nobre.

Se o colégio não serve, que se escolha outro para novas experiências.

Se o aluno é um desajustado, de difícil recuperação, que aconselhemos aos pais ambientes novos ou clínicas especializadas!

Deixá-lo na chefia de desordens é que não é aconselhável, nem justo, nem coerente...

Se o Papai e a Mamãe acham que há rigor na medida beneficiadora, o nosso dever é suportar a maledicência e a "língua ferina"...

Nada mais gostoso que o sono tranquilo do cumprimento do dever!

Seria pretensão agrandar a gregos e troianos, quando "líderes" em tudo, muito maiores e melhores, jamais o conseguiram!

A diretoria é prosseguir! Prosseguir firme, decidido, e tranquilo.

A vitória final é sempre do Bem e da Verdade!

Quotas do imposto único sobre combustíveis aos municípios

O presidente Juscelino Kubitschek sancionou lei do Congresso que dispõe sobre a entrega das quotas do imposto único sobre combustíveis e lubrificantes aos municípios. O novo diploma legal estabelece que as quotas serão entregues às prefeituras pelo Departamento Nacional de Estradas de Rodagem, por intermédio de coletorias federais, agências do Banco do Brasil ou outras instituições bancárias mais próximas e que a aplicação desses recursos será feita pelo órgão rodoviário municipal, organizado nos moldes fixados pelo DNER.

A nova lei dispõe, ainda, sobre o direito dos municípios de reclamarem quotas revidas.

A LAPIS...

Gracejo Aviltante

Silvino Silveira

ACOMPANHAMOS de perto o intenso movimento do eleitorado da Terra Bandeirante para a escolha, através das urnas, de prefeitos e vereadores em 169 municípios, a 4 de outubro, na prática do regime democrático representativo.

Foi excepcional na Capital Paulista, sob múltiplos de seus aspectos, a propaganda dos "advogados do povo", dos "amigos do povo", em berrantes cartazes de filúcia e mendicância, com milhões de boletins espalhados dispersos nas vias públicas, além dos estridulos dos alto-falantes.

Disse um filósofo moderno: "Só à força de egoísmo e de orgulho indestrutivelmente aliados e intrínsecos na sua recíproca observância, o homem de hoje pode vencer".

Grande parte do eleitorado demonstrou indiferença ao pleito, desprezando as mirabolantes promessas dos futuros componentes das edilidades da região mais progressista do Brasil.

Votos nulos e em branco, foram aos milhares!...

Lamentamos o gracejo aviltante de certos filhos de um Estado poderoso, a que pertenceram Pedro de Toledo e Isidoro Dias Lopes, sacudindo a terra de Santa Cruz, em 1932, de norte a sul, na defesa constitucionalista... apresentaram

bojo o grave defeito da generalização de conceitos sobre as instituições e os homens que as realizam.

Revela esse erro a incapacidade do espírito de seleção, naqueles que, fugindo ao dever de analisar e julgar com serenidade os fatos e os homens, preferem só ver joio onde também há trigo.

Dedicasse o eleitorado uma atenção séria aos exames dos acontecimentos da vida política e das atitudes dos homens que eles envolvem e de certo não persistiria no erro de escolher, com frequência, erradamente, os homens do governo e os legisladores. Esses mesmos eleitores que usaram a grandeza cívica do pleito de domingo, depositando criminosamente nas urnas cédulas impressas, preparadas com antecedência, contando o nome de um animal, foram os que escolheram, nas eleições anteriores, governantes e legisladores. Se estes, em boa parte, erraram, quem respondeu por seus erros senão o próprio eleitorado que nele votou? A reação da opinião pública contra os que são julgados maus, pela indiscriminação que a caracteriza, atinge os bons, que são muitos".

Os votos sufragados ao "Cacaréco" são grosseiros e pilhéricos, verdadeiro achincalhe à Democracia!

Eduquemos a massa eleitoral!

Lutemos, encarando o realismo e objetividade indispensáveis ao regime republicano, para a formação de uma nova mentalidade nacional.

Nada de gracejos aviltantes!...

MÚSICA

Cial Brito

O RAÇÃO pronunciada por Oswaldo Orico na Academia Brasileira de Letras, por motivo do falecimento da cantora e compositora Dolores Duran, reforçou-me o desejo de escrever algo em torno de fenômeno que vinha observando em nossa música popular.

Ressaltou o acadêmico o fato de não ser coisa nova o casamento entre poesia e música em nosso cancionário, lembrando os exemplos clássicos de "A casa branca da serra" e "Casinha pequenina". E não faz muito tempo eu mesmo tratei aqui de Casemiro de Abreu, a propósito do centenário de publicação de "As primaveras", tendo ocasião de transcrever a palavra de um crítico, o qual assinalou a imensa popularidade do vate fluminense, traduzida principalmente na conversão de muitos de seus versos em modinhas que o povo entoava e entoa ainda.

O que agora pretendo abordar, corroborando as asserções feitas naquele sodalício pelo autor de "A saudade brasileira", é a circunstância de, quase insensivelmente, vir se elevando o nível das letras de nossas canções. Já se encontra em algumas delas um quê de poético, longe das rimas pré-fabricadas de "dor" e "amor", de "paixão" e "coração", sem que deparemos por outro lado com simples transposições de anedotas ou com as indefectíveis histórias das trações sentimentais dos malandros de morro.

Grande responsável por isso é, possivelmente, o poeta Vinícius de Moraes que, constituindo parceria com Antônio Carlos Jobim, brindou o público, entre composições várias de excelente qualidade, com o samba "Felicidade", de inegável beleza.

Outros terão, sem dúvida, o seu quinhão nesse auspicioso acontecimento como a própria Dolores Duran que, em "A noite do meu bem", apresentou letra muito bonita e expressiva, qual se pode verificar pelo trecho abaixo:

"Hoje eu quero a paz de criança dormindo
E abandono de flores se abrindo
Para enfeitar a noite do meu bem
Quero a alegria de um barco voltando
Quero a ternura de mãos se encontrando
Para enfeitar a noite do meu bem".

Exemplos diversos se poderiam apontar em abono do que ora declaro, mas há poucos minutos ligaram o rádio, enquanto eu terminava as linhas acima, e tive a atenção voltada para a letra de um samba, cujo autor não guardei, no qual o cantor diz haver dado "ordem de mudança para a saudade" — expressão pitoresca que parece confirmar o fato de que a nossa música (a alguns meses do carnaval, ao menos, porque ninguém se animar a responder pelo que acontecerá sob a influência do rei Momo) atravessa no momento fase de boa maré, braços dados com inspiração real e sadia, a qual só nos cabe desejar seja duradoura...

ROTARY CLUB

Reunião dedicada à ONU

Ao almoço de sexta-feira, dia 30 de outubro último, compareceram 23 rotarianos, inclusive Altair Pimenta de Moraes, que acaba de ingressar na instituição sob a presidência de João Batista Lubiano. Os ausentes foram apenas quatro.

Iniciada a reunião, A. Pimenta de Moraes desfraldou a Bandeira Brasileira, e Victory fez a apresentação dos visitantes, srs. Silvio Pinto Nunes e Ernani Paulo dos Santos, respectivamente dos Rotarys Clubs de São Cristóvão e Cabo Frio.

Válter leu numeroso expediente, inclusive Carta do Governador Adão e Boletins de vários Rotarys Clubs.

Na ordem do dia, discursou o companheiro-presidente homenageando a Organização das Nações Unidas.

Em assuntos gerais-comunicações, falaram Falcão e Radino, este sobre a data magna da Turquia.

Silvio Coelho, novo rotariano, foi quem encerrou a reunião, desfraldando a nossa Bandeira.

Reconduzido à Presidência do E.C. Iguassú o dr. Nelson Soares

Reunido há pouco o novo Conselho Deliberativo do E.C. Iguassú, sob a presidência do dr. Fernando Nunes Brigagão, procedeu-se à eleição do Conselho Administrativo do tradicional Alvinegro para o exercício de 1960/61.

Nelson Soares, que tem realizado magnífico trabalho na direção do clube, impulsionando com entusiasmo as obras de construção do ginásio e da piscina, foi justamente reconduzido à Presidência do Conselho Administrativo, que ficou constituído de elementos de valor como Nelson Marcos Belém, Osmar Laport da Mota, Larmartine Pires de Melo, Ronald Cardoso Alexandrino, Nicanor Gonçalves Pereira e Pedro Arume.

A continuação de Nelson Soares na Presidência do E.C. Iguassú é uma garantia do êxito completo de seus empreendimentos.

Jardim "Menino Deus"

(Anexo ao Liceu Nossa Senhora de Fátima)

Ótima Escola para vossos filhinhos de 3½ a 6 anos de idade: Professoras competentes com zelo maternal. — Salas de aula pintadas de acordo com a Pedagogia mais moderna: rosa, azul, amarela, vermelha, etc. — Material escolar absolutamente novo, também de diversas cores: mesinhas e cadeiras respectivas, estantes, secretárias, etc. — Quintal arborizado (tão cimentado) com parque de diversão especializado: gangorras, escorrega, balanços, etc. — Horário: de 8 às 11 e de 13 às 16 horas.

Diretor: PROF. DR. JOSE A. MACHADO FILHO
Rua Bernardino Melo, 2405 (quase em frente à Igreja de Santo Antonio). — Mensalidades: Cr\$ 100,00 — Matrículas abertas. (Gratuitas até dezembro)

Clube dos Caçadores de Nova Iguaçu

Realiza-se hoje, dia 8, a festa comemorativa do 8º aniversário do Clube dos Caçadores de Nova Iguaçu, no local da futura sede social, à rua Elói Muniz Barreiros, nesta cidade. Além da entrega dos prêmios aos vencedores dos Torneios de Caça e Pesca de 1959, será lançada a pedra fundamental da sede própria, e a seguir será servido um lauto churrasco, à campanha, a todos os presentes.

COLEGIO AFRANIO PEIXOTO — um bom educandário

Saudação aos novos rotarianos

Em solenidade que se realizou em 23 de outubro último, na sede do Country Club, com a presença do Governador do Distrito 457, sr. Claudionor de Sousa Adão, foram recebidos no Rotary Club de Nova Iguaçu os novos companheiros srs. Antônio Equi, Sílvio Coelho, Nascimento Augusto Macana e Alberto Erasmi Piloto.

Saudando-os, o rotariano Agenor Fonseca Júnior pronunciou o seguinte discurso: "Fagido, por um sentimento estritamente humano, do campo das nossas atividades profissionais, para este ambiente de cordial fraternidade, onde nos deparamos com distintos e altas personalidades, — simpáticas aos nossos olhos e reconhecidas aos nossos corações, — é com a mais profunda satisfação que, por inadequada escolha do companheiro Presidente, saúdo os novos companheiros, que ora ingressam no Rotary Club local, depois de terem, natural e regularmente, recebido o "Ideal de Serviço", como base para o sucesso na vida privada, profissional e pública em que eles atuam."

Lança-se a semente no solo e ela se entumece, germina, emite suas pequenas raízes e o frágil rebento rompe a camada superficial da terra em busca de luz, oxigênio e de outros elementos imprescindíveis à sua sobrevivência! Com o correr dos tempos, uma árvore copada aparece, atalheira, no meio do prado: a frágil radícula, de outrora, transformou-se em raízes possantes, que vão buscar alimento no seio da terra; os braços, minúsculos e insignificantes do gêmeo se metamorfoseiam em galhos robustos, que se distendem por várias direções, como braços tentáculos a implorar dos céus a vivificação infatigável das chuvas, as irrigações fitossanitárias!

E a bendita árvore floresce... sob a guarda de São Cristóvão que, se de um lado simboliza o padroeiro dos voluntários, de outro lado é o nome querido do Club, padrinho da Unidade rotária que, neste momento, realiza esta mais significativa solenidade!

Continuando, a alegórica essência vegetal floresce... floresce para dar beleza à campina e sabor ao nectar que as abelhas transformam no precioso mel!

E u árvore frutifica... Frutifica para, com seus frutos, disseminar a vida e garantir a perpetuidade da espécie e da comunidade em que vive!

Meus companheiros, meus caros ouvintes: o Rotary Club de Nova Iguaçu já é uma dessas grandes árvores, que surgiram, bem plantadas, numa campina doida de vegetação e de assistência! E suas raízes, bem dirigidas como o foram, já são possantes e irão buscar mais princípios nutritivos, onde os possam encontrar, dentro de determinados limites!

A semente originária foi o idealismo de Paul Harris, ideia concebida em Chicago, U. S. A., no princípio do século, embrião lançado, em boa hora, num meio onde campeava a heresia daninha da incompreensão humana, onde varria o vendaval do egoísmo; princípio que foi uma chama vital no seio da coletividade e se concretizou na realidade palpável, que todos nós temos diante da retina!

Nós, meus caros companheiros, somos o material fertilizante desta árvore, de modo que, no nosso esforço mental e físico, na nossa abnegação e renúncia, no nosso sentimento acrisolado pelo trabalho digno, está a responsabilidade da continuação dessa gigantesca obra! Os frutos já estão sendo colhidos, para a felicidade nossa, em consequência também de um incontestável êxito!

Vocês, novos companheiros, para o encanto de todos nós, já fazem parte da nossa comunidade! Sejam bem-vindos! Sentirão, naturalmente, logo de início, que nada é mais salutar para o espírito do que sentir e aplicar "Rotary" na sua essência e magnitude!

Por delimitadas circunstâncias, vocês, novos companheiros, vão singrar um belo "lago de lesouros rotários", tendo como barco o "Ideal de Serviço", como leme o nobre companheirismo e como vela a esperança, que enleva e norleia os nossos desígnios: Sejam felizes!"

DR. BRAZ C. DE ALMEIDA
MÉDICO VETERINÁRIO
Rua Rita Gonçalves, 397 — Nova Iguaçu
Das 17 horas em diante

Colégio Leopoldo

Bandeira Azul — Penta-campeã

Terminou a 22ª olimpíada, com a vitória da Bandeira Azul (penta-campeã). Conquistou, brilhantemente, o campeonato da simpatia, a maratona intelectual, o campeonato de xadrez e a taça olímpica.

As comissões olímpicas Branca e Azul classificaram a olimpíada de 1959 como a mais fraterna de todas até hoje realizadas, pela compreensão amigável e constante que caracterizou todos os atos dos alunos que a dirigiram, supervisionados pela Orientador Educacional, prof. Newton G. de Barros.

Pavel Guimarães, da Bandeira Branca, aluno do 1º ano científico, foi campeão olímpico, com seis medalhas, título que, desde 1951, estava em mãos dos azuis.



Pavel Guimarães

A reforma do regulamento das olimpíadas limitou os jogos das várias categorias, dificultando sobretudo a conquista das medalhas. Mesmo assim, Maria de Nazareth Barros, único atleta que já conseguiu, por duas vezes, o campeonato olímpico, classificou-se vice-campeã, ao lado de Eni Pêgas Duarte (também da Bandeira Azul) e Eli Batista de Almeida (Bandeira Branca). Ferenc Zamolyi, aluno do 2º científico, classificou-se bi-campeão de xadrez (Bandeira Azul).

O trabalho de Jorgete Sierpe Lima, em prol de sua eleição, mereceu particulares aplausos, por ter sido a candidata que conquistou, até o presente, maior número de votos no campeonato da simpatia, conseguindo, portanto, doar à caixa de socorros do Colégio Leopoldo a maior quantia adquirida até hoje. Aplausos não só a ela, mas a seu digno progenitor, sr. Heitor da Costa Lima, que tanto prestígio e apoiou a mais bonita das provas olímpicas do estabelecimento, porque em benefício de necessitados, na maioria viúvas desamparadas e tuberculosos.

LAR DE JESUS

Agradecimento

O Lar de Jesus recebeu da Comissão Organizadora da festa "Fantasia Espanhola", realizada em 12 de setembro último, em seu benefício, a importância de Cr\$ 453.612,30 (quatrocentos e cinquenta e três mil, seiscentos e doze cruzeiros e trinta centavos), constante do cheque contra o Banco de Minas Gerais naquela importância.

Difícil seria citar nominalmente os que concorreram, direta ou indiretamente, para o êxito daquela iniciativa, que representa a preciosa colaboração da sociedade e do comércio de Nova Iguaçu à Instituição que lhe honra e exalta o espírito de filantropia.

Deixando consignado nesta nota o sincero agradecimento das filhinhas do Lar de Jesus e de seus diretores, rogamos a Deus e ao Patrono da Obra que retribuam centuplicadamente a todos quantos contribuíram para que possa prosseguir no seu programa de amparar e educar a infância abandonada, como até agora o vem fazendo o Lar de Jesus.

Nova Iguaçu, outubro, 1959.
ATLAS DE CASTRO
Presidente

Círculo de Boa Leitura

O "Círculo de Boa Leitura Melhoramentos" é uma organização destinada a divulgar o que de melhor existe na literatura nacional e estrangeira. Com poucos anos de existência vem conhecendo os melhores resultados, contando atualmente com mais de 30.000 associados.

A CRÔNICA DA SEMANA

"Ginebalipodo"

PELO jeito em que as coisas andam, parece-me que um neologismo a mais se querará juntar às centenas de milhares de vocábulos da língua portuguesa. Balipodo (futebol), convalesce (piquenique) e centenas de palavras da terminologia erudita (principalmente médica) incluem-se entre as expressões que se tornaram necessárias para nomear fatos das atividades modernas. Com a realização de partidas de futebol entre mulheres, sugere-se, agora, o neologismo *ginebalipodo* para denominar esses encontros futebolísticos do belo sexo. Ora, se gineceu é a parte da habitação grega destinada às mulheres e é o conjunto dos órgãos femininos da flor; se ginecocracia é a predominância de mulheres no governo; ginecofobia é a aversão por mulheres; ginecomania, pelo contrário, é a paixão excessiva por mulheres; ginecologia é a parte da Medicina que estuda as doenças peculiares às mulheres e se ginecomastomato é o homem que tem a glândula mamária excessivamente desenvolvida, nada mais natural que se adote o termo *ginebalipodo* para designar esse jogo feminino. Dissecando a palavra, vamos ter: *gine* (grego) = relativo às mulheres; *balli* (grego) = bola e *pod* (grego) = pé; portanto, "mulheres com pés na bola".

A palavra é feia, pelo que não poderá vingar, como não vingou balipodo, proposto para substituir o injustificável futebol. Mesmo que se mude para *ginebol*, que não é específico, nem lógico, mas que é mais simpático, desaparecerá, como creio que desaparecerão essas práticas feministas.

Várias razões contra-indicam o futebol entre mulheres, principalmente de ordem fisiológica. O organismo feminino, frágil, delicado, não suporta o jogo brusco do "esporte das multitudes". Uma queda violenta poderá ocasionar retroversão uterina, afetando a concepção e trazendo, muitas vezes, danos à saúde da mulher. Além disso, a hipertrofia do coração é outro mal que poderá acarretar a disrupção contínua da bola em campo, posto que não será a mulher afeita, como o homem, a tais esforços. Não é demais lembrar, finalmente, o atentado à beleza da mulher, cuja estética e fragilidade, tão apreciadas pelo sexo oposto, ficariam comprometidas pelo enrijecimento dos músculos da perna, pelas contusões cicatrizadas e pelo surgimento precoce de varizes.

Não sou, absolutamente, contra o jogo das "girls" iguaçuanas e meriteiras que se realizará logo mais, como não estou contra as partidas entre as vedetes cariocas, paulistas e baianas. São jogos excepcionais, filantrópicos, ocasionais. Sou, e principalmente como apreciador dos dotes feminis, contra a instituição do futebol feminino como coisa organizada, séria, disputando campeonatos, contratando técnicos, distribuindo "bichos" por vitórias e promovendo a inflação do "passe" das *ginebalipodas*.

CANTOS DE ACAUÃ

Em razão do mar

Na dura face o rochedo
Golpes recebe do mar.
Contra a inércia o movimento
Numa luta milenar.

Olhando o mar e o rochedo
Numa peleja tão dura,
A gota zomba das vagas
E lento as pedras perfura.

Um pingo água caído
Constante, seguidamente,
Faz mais que as ondas batidas
No granito intransigente.

ABUNÃN

"Alterosa": Leitura agradável para 15 dias

Você gosta de revistas bem apresentadas, atualizadas, com reportagens e artigos atraentes; como tudo que o nosso século produz, você quer que a sua revista, a revista que você compra, seja uma revista funcional. Compre a "Alterosa" desta quinzena e você verá que ela é tudo isso, e de uma maneira ainda melhor. E se, além disso, você quer comprar uma revista de orientação digna e sadia, compre "Alterosa", porque "Alterosa" é uma revista que você pode levar para casa.

Você lerá na "Alterosa" desta quinzena um conto de um reputado escritor inglês, Nicholas Monsarrat, autor do best-seller "Mar

Cruel", posteriormente adaptado para o cinema. E se você se interessa por assuntos internacionais, leia o artigo "O Dalai-Lama me contou", que expõe a situação econômico-social do Tibete dos dias imediatamente precedentes à insurreição contra a China e isto baseado em conversas cotidianas do repórter com o próprio Dalai-Lama. Não deixe de ler também duas reportagens muito esclarecedoras: "Crianças sem escola agradecem vadiagem" e "A batalha de Três Marias". Ao lado disso, "Alterosa" apresenta ainda suas seções habituais. E há também uma crônica deliciosa de Rubem Braga.

DR. ALCINDO RAPHAEL
ADVOCACIA E CONTABILIDADE
Diariamente das 8 às 17 horas
Contratos, Distratos, Falências e Concordatas
Rua dr. Paulo Frontin, 101 — Nova Iguaçu

DR. ALCIDES FATORELLI
MÉDICO DE CRIANÇAS
Consultas diariamente de 2 às 6 horas da tarde
Consultório:
Av. Amarel Peixoto, 350
(antiga Rua Mendonça Lima)
1º andar — sala 3
Residência:
Rua Rita Gonçalves, 660
NOVA IGUAÇU
Est. do Rio

Em aparelhos domésticos e MÓVEIS para todos os fins inclusive

DRAGO E PROBEL

Lojas MARACANÃ

Elas servem melhor!

Av. Nilo Peçanha, 213 a 239 - Tel. 21 - Nova Iguaçu

Almanaque do Pensamento para 1960

Acabamos de receber da Editora "O Pensamento" esta popular publicação, que é a de maior tiragem em todo o Brasil, pois anualmente são distribuídos 450.000 exemplares!

O êxito alcançado pelo "Almanaque do Pensamento" no seio das massas populares e ilustradas é devido não só à exatidão de suas previsões, mas também à grande variedade de assuntos referentes à lavoura, à pecuária, ao comércio, etc. No presente volume, além das matérias acima referidas, tratou-se cuidadosamente da parte relativa às receitas domésticas, anedotas variadas, matemática, seção de astrologia, curiosidades e mais mil e uma coisas, formando, ao todo, elegante brochura com quase 200 páginas. Eis um resumo das principais matérias contidas nesta edição:

Horóscopo do ano de 1960 — Como é possível medir a velocidade das nuvens — Em Bari o passado e o presente estão unidos — Mercados de gêneros e variações do câmbio — O arriscado esporte de vencer montanhas — São totalmente desconhecidos de nós os habitantes de outros planetas? — Os mistérios da ilha de Creta — Costumes relacionados com o namorado — O pesqueiro — O voo sem motor desafia o homem — Quem inventou as impressões digitais — O antártico é hoje a terra da ciência — Máquina de escrever — Dicionário — Porque o céu parece preto além de nossa atmosfera, etc., etc.

CONTRATOS DE LOCAÇÃO

O novo proprietário de prédio ou apartamento só fica obrigado a respeitar a locação existente em virtude de contrato por instrumento particular, uma vez registrado no REGISTRO DE TÍTULOS E DOCUMENTOS. Essa providência torna o contrato um documento público — com validade contra terceiros — futuros interessados no objeto do contrato (Cód. Civ. — arts. 135 e 136).

Cartório do 3º Ofício

Rua dr. Getúlio Vargas, 42 — Nova Iguaçu

EDITAL

Registro de Imóveis da 2ª Circunscrição de Nova Iguaçu

Roseo Decelécio Pontes, Oficial Substituto, em exercício, da 2ª Circunscrição.

Faz público que Edgar Carvalho Alves Branco, maior, solteiro, militar, residente e domiciliado na rua Francisco Otaviano, n. 41, apart. 21, na Capital Federal, depositou em seu Cartório, à rua dr. Getúlio Vargas, 90, nesta cidade, de conformidade com o Decreto-lei n. 58, de 10 de dezembro de 1937 e seu regulamento, memorial, planta e documentos referentes ao loteamento de uma área de terreno urbano, no 2º distrito deste Município, Queimados, à Estrada da Saudade, à esquerda de quem vai da Travessa da Saudade para Caramujos, principiando sua medição a 493,50m. antes da travessa sobre o rio Santo Antonio, medindo 964,50m. de frente, sendo 493,50m. antes da referida travessa sobre o aludido rio Santo Antonio e 471,00m. depois da travessa, 858,00m. nos fundos, em dois lances laterais, antes e depois da travessa citada, respectivamente de 634,50m. e 223,50m., 109,90m. pelo lado direito e 248,50m. pelo lado esquerdo, com a área de 86.180,00m², confrontado dos lados com a Cia. Fiação e Benfina Normandia e nos fundos com a Linha Auxiliar da Estrada de Ferro Central do Brasil, área esta que foi dividida em lotes, agrupados em quadras servidas por diversos logradouros, tendo recebido o loteamento a denominação de "Parque São José", tudo de acordo com a planta aprovada em 13 de agosto de 1959, pela Prefeitura deste Município. As impugnações dos que se julgarem prejudicados, deverão ser apresentadas em Cartório no prazo de 30 dias, contados da 3ª e última publicação deste. Nova Iguaçu, 20 de outubro de 1959. O Oficial: Roseo Decelécio Pontes. 2-3



PRESENTES DE UTILIDADE PERMANENTE PARA O LAR!

UTENSÍLIOS DE VIDRO INQUEBRÁVEL PIREX

Um descanso para a dona-de-casa! Permitem levar ao forno, assar, servir e guardar tudo na mesma peça; lava-se um prato em lugar de três.



PRODUTOS MARMICOC INDEFORMÁVEIS

- Painéis de pressão, super-resistentes, para 4-7 e 10 litros;
- Leiteiros para 1-2 e 3 litros;
- Caldeirões; frigideiras; caçarolas; etc.



FAQUEIROS

- Finíssima acabamento
- Em aço inoxidável; pratinha 90; etc.
- Diversas marcas e modelos.

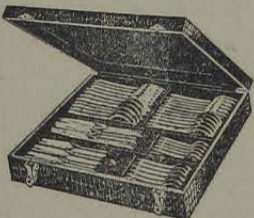

CONSULTE NOSSOS PREÇOS E CONDIÇÕES EXCEPCIONAIS PARA REVENDEDORES

MESBLA

ESCRITÓRIO DE VENDA

Rua Mal. Floriano Peixoto, 2391—Nova Iguaçu

Ronald Cardoso Alexandrino
ADVOGADO

Diariamente das 9 às 12 horas

Escritório: Rua Paulo Frontin, 61—5.10—Tel. 268 NOVA IGUAÇU

EDITAL

Registro de Imóveis da 2ª Circunscrição de Nova Iguaçu

Roseo Decelécio Pontes, Oficial Substituto, em exercício, da 2ª Circunscrição.

Faz público que José Ferreira, português, maior, solteiro, lavrador, residente e domiciliado neste Município, depositou em seu Cartório, à rua dr. Getúlio Vargas, 90, nesta cidade, nos termos do Decreto-lei n. 58, de 10 de dezembro de 1937 e seu regulamento, memorial, planta e documentos referentes ao loteamento de uma área de terreno de sua propriedade, situada fora do perímetro urbano, no 4º distrito deste Município, Belford Roxo, objeto da transcrição n. 13.062, feita a fls. 205 do L. 3-V, na 2ª Circunscrição representada pelo lote rural n. 296, da 4ª Gleba do Núcleo Colonial São Bento, emancipado, tomando-se para ponto de partida o marco n. 11, na margem da Estrada Rio—Petrópolis, com o rumo de 38° 28' 01" NW e a distância de 52,02m., margeando a Estrada Rio—Petrópolis, chega-se ao marco 12, na margem da mesma Estrada; daí com o rumo de 34° 53' 36" e a distância de 44,75m., margeando a Estrada Rio—Petrópolis, chega-se ao marco 13, na margem da mesma Estrada; daí, com o rumo de 32° 19' 41" NW e a distância de 51,90m., chega-se ao marco 14, na margem da referida Estrada; daí, com o rumo de 22° 48' 46" e a distância de 45,72m., margeando a Estrada Rio—Petrópolis, chega-se ao marco 15; daí, com o rumo de 12° 12' 31" e a distância de 32,85m., margeando a Estrada Rio—Petrópolis, chega-se ao marco 16, da mesma rodovia; com o rumo de 3° 53' 12" NW e a distância de 38,50m., margeando a Estrada Rio—Petrópolis, chega-se ao marco 17; com o rumo de 5° 33' 88" NE e a distância de 38,45m., chega-se margeando a Estrada Rio—Petrópolis, ao marco 18; daí, com o rumo de 17° 02' 13" e a distância de 40,07m., margeando a Estrada Rio—Petrópolis, chega-se ao marco n. 19; daí, com o rumo de 27° 06' 10" NE e a distância de tinta e seis metros e noventa e seis centímetros, margeando a Estrada Rio—Petrópolis, chega-se ao marco 20; com o rumo de 35° 03' 35" e a distância de 33,40m., margeando a mesma Estrada Rio—Petrópolis, chega-se ao marco 21; a seguir, com a distância de 31,50m., no rumo de 88° 40" NE, margeando a Estrada Rio—Petrópolis, chega-se ao marco n. 22; daí com o rumo de 52° 23' 18" NE e a distância de 419,02m., margeando a Estrada Rio—Petrópolis, chega-se ao marco 23-72, finalizando aqui a frente do lote; desse último marco, com o rumo de 17° 06' 34" SW e a distância de 13,19m., margeando a Linha de Transmissão de Light, chega-se ao marco 71; daí, com o rumo de 24° 34' 34" e a distância de 139,45m., margeando a Linha de Transmissão de Light chega-se ao marco 70 e desse, com o rumo de 24° 20' 50" SW e a distância de 359,22m., margeando a Linha de Transmissão de Light, chega-se ao marco 11, marco esse que serviu de ponto de partida e de fechamento da descrição, com a área de 93.899,00m², área esta que foi dividida em lotes, agrupados em quadras, servidas por diversos logradouros, tendo o loteamento recebido a denominação de "Jardim 1º de Maio", tudo de acordo com a planta aprovada em 15 de setembro de 1959, pela Prefeitura deste Município. As impugnações dos que se julgarem prejudicados deverão ser apresentadas em cartório no prazo de 30 dias, contados da 3ª e última publicação deste. Nova Iguaçu, 20 de outubro de 1959. O Oficial: Roseo Decelécio Pontes. 2-3

Bazar São Paulo

FERRAGENS, TINTAS, LOUÇAS, MATERIAL ELÉTRICO, CESTAS E ARTIGOS ESCOLARES

Teixeira & Azevedo

Av. Nilo Peçanha, 84 — Telefone 314-J30 NOVA IGUAÇU — E DO RIO

EDITAL

Registro de Imóveis da 2ª Circunscrição de Nova Iguaçu

Roseo Decelécio Pontes, Oficial Substituto, em exercício, da 2ª Circunscrição.

Faz público que Manoel da Silva Peixoto e sua mulher Maria Izabel de Lima Peixoto, proprietários, residentes e domiciliados na rua Bulhões Marcial, n. 95, Cordovil, no Distrito Federal, depositaram em seu cartório, à rua dr. Getúlio Vargas, 90, nesta cidade, de conformidade com o Decreto-lei n. 58, de 10 de dezembro de 1937 e seu regulamento, memorial, planta e documentos referentes ao loteamento de uma área de terreno de sua propriedade, situada fora do perímetro urbano, no 4º distrito deste Município, Belford Roxo, objeto da transcrição feita a fls. 54 do L. 3-K, sob o n. 6868, na 2ª Circunscrição, representada pelo lote rural n. 100 do Núcleo Colonial São Bento, desincorporado e emancipado, com a área de cem mil quinhentos e setenta e oito metros e sessenta e quatro decímetros quadrados, confrontando ao norte com o lote 101 e a Estrada do Outelro, ao sul com os lotes 95, 76 e 71, a oeste com o lote 101 e a leste com os lotes 69 e 70, área esta que foi dividida em lotes, agrupados em quadras, servidas por diversos logradouros, tendo o loteamento recebido a denominação de "Bairro do Outelro", tudo de acordo com a planta aprovada em 2 de outubro de 1956, pela Prefeitura deste Município. As impugnações dos que se julgarem prejudicados deverão ser apresentadas em cartório no prazo de 30 dias, contados da 3ª e última publicação deste. Nova Iguaçu, 20 de outubro de 1959. O Oficial: Roseo Decelécio Pontes. 1-3

Caminhões — Carros — Peças e Acessórios. — Oficinas para reparos em geral.

Doméstica — Comercial — Sorveterias.

MOPEMA S/A

Indústria e Comércio

AGENTES AUTORIZADOS DA GENERAL MOTORS DO BRASIL S/A.

SEDE PRÓPRIA: Trav. 13 de Março, 48/72 — Tel. 272 — Nova Iguaçu

ALUMSATIVUM

DE COELHO BARBOSA & CIA

À venda nas Drogeries e Farmácias

ENTREGAMOS A DOMÍLIO

Telefone: 28-1213

GILTO DO NASCIMENTO
Despachante Oficial

Trata-se de Licenças de Veículos e Cartões de Motorista

Rua dr. Getúlio Vargas, 179 Nova Iguaçu

OFICINA MECANICA

SOLDA ELÉTRICA E OXIACETILÊNICA

Serviço de torno mecânico e plains, prensa hidráulica, consertos de máquinas em geral, reformas em motores de combustão interna, montagem e assentamento de máquinas de qualquer tipo, retíficas de motores e eixo de manivela.

Rittenkourt & Alarcão Ltda.
TRAVESSA 13 DE MARÇO, 24
TEL. 136 — NOVA IGUAÇU

RETIFICA

SERRARIA NOVA IGUAÇU

Distribuidores do Cimento MAUÁ e de ferro em geral, tintas Ypiranga — Madeiras e Materiais para construções, Louças Sanitárias, Manilhas, Ferragens e tintas. Fabricantes de caixas e carrocerias para CAMINHÕES — Móveis e armações. Esquadrias e Carpintaria.

Alberto Cocozza, Indústria, Lavoura e Comércio S. A.

EDIFÍCIO PRÓPRIO

Rua Bernardino Melo, 1835 a 1849—Tels. 44-J11 e 196-NOVA IGUAÇU

Com vistas ao Prefeito de Nilópolis

O laborioso povo nilopolitano fez, através deste órgão de imprensa, um apelo análogo ao seu digno Prefeito no sentido de ele providenciar o abastecimento de água e luz para o Bairro de Nova-Cidade, que já conta com numerosa população.

Este apelo tem a sua razão de ser, uma vez que o Prefeito de Nilópolis, três dias após a sua posse, concedeu uma entrevista ao jornalista Nelson de Oliveira, prometendo ao povo água e luz para aquele bairro.

CONFEITARIA ELITE PANIFICAÇÃO

Doces finos. Biscoitos de todas as qualidades. Pão quente a toda hora. Especial em pão molido à vista do freguês.

ACEITAM-SE ENCOMENDAS PARA FESTAS

Irmãos Carvalho

Em Marechal Floriano, 1946 - Tel. 252 - Nova Iguaçu

EDITAL

Registro de Imóveis da 2ª Circunscrição de Nova Iguaçu

Roseo Deoclécio Pontes, Oficial Substituto do Registro de Imóveis da 2ª Circunscrição,

Pelo presente, atendendo ao que lhe foi requerido pela Companhia de Expansão Territorial, Intima Pararkevas Dardagnolis, por não ser encontrado no endereço indicado e se achar em local ignorado, a vir em seu cartório, à rua dr. Getúlio Vargas, 90, nesta cidade, pagar a importância de Cr\$ 7.511,00, referente às prestações atrasadas pela compra dos lotes de terreno n. 4 e 5, da quadra 108, do loteamento «Prados Verdes», em Queimados, 2º distrito deste Município, e as que se vencerem até a data do pagamento, além das custas e juros, sob pena de, decorrido o prazo legal de 30 dias, ser o compromisso rescindido e cancelada a respectiva averbação, nos termos do art. 14, § 5º, do Decreto 3.079, de 15 de setembro de 1938. Nova Iguaçu, 22 de outubro de 1959. O Oficial Substituto: **Roseo Deoclécio Pontes.** 2-2

JUIZ DE DIREITO DA COMARCA DE NOVA IGUAÇU

Edital de Citação

Manoel Ferreira Santiago, passado a requerimento de Domingos Paz Esteves e sua mulher, em processo de Usucapião, com o prazo de trinta (30) dias, como abaixo se declara:

O dr. Enéas Marzano, Juiz de Direito da Comarca de Nova Iguaçu, Estado do Rio de Janeiro, por nomeação na forma da lei, etc.

Pelo presente edital, com o prazo de trinta (30) dias, faz saber a Manoel Ferreira Santiago, em cujo nome estão transcritos no Registro de Imóveis os lotes de terreno de n. 2, 4, 6, 8, 10 e 12 da rua dr. Julião Macedo, medindo cada lote 12 metros e 50 centímetros de frente e igual largura na linha dos fundos, e extensão a que realmenteilverem e lór encontrada na divisa até o rio denominado Cachoeira, que hoje nas mãos dos requerentes constituem uma só gleba com 75 metros de frente para a rua dr. Julião Macedo, por 77 metros de extensão da frente aos fundos pelo lado direito e 55 metros de extensão da frente aos fundos pelo lado esquerdo, confrontando-se com João Beaneli, e confrontando nos fundos com o aludido riacho Cachoeira. Em consequência pois do pedido, lica o sr. Manoel Ferreira Santiago, bem como quem mais se interessar e se acha com direito sobre o referido imóvel, cientes pelo presente edital, com o prazo de 30 dias para contestarem o pedido de Usucapião dos requerentes sob pena de revelia. E, para que chegue ao conhecimento de todos lotes passados o presente e outros de igual teor, para afixação nos lugares de costume e publicação pela imprensa «Diário Oficial» e «Correio da Lavoura». Dado e passado nesta cidade de Nova Iguaçu, Estado do Rio de Janeiro, aos sete (7) dias do mês de outubro de mil novecentos e cinquenta e nove (1959). Eu, **Amoury Pimenta de Moraes**, Escrevente de Justiça, o datilografar. E eu, **Asdrubal Braga**, Escrivão Substituto, o subcrevi. **Enéas Marzano**—Juiz de Direito. 3-3

Delfim Pereira Montenegro
CONSTRUTOR

Av. Santos Dumont, 628 - Tel. 69
Nova Iguaçu - Est. do Rio

antes de comprar um piano...

ouça um Schwartzmann

o melhor som no móvel mais atraente!

Schwartzmann é absolutamente completa. Esse admirável piano, o preferido em todo o país, responde à mais vibrante execução do virtuose e também ao delicado bater de teclas do estudante. Linhas elegantes notável acabamento, grande solidez.

Apresenta 88 notas
3 pedais, cordas cruzadas
e chapa de metal.
Diversos modelos.



Ouçe uma demonstração sem compromisso.

REVENDEDOR AUTORIZADO:

LOJA RITZ

Alves & Sales

Rádios, Geladeiras, Televisões, Ventiladores, Enceradeiras, Máquinas de costura, Fogões a gás, Bicicletas. — Vendemos discos.

Av. Amaral Peixoto, 120 a 124 — Nova Iguaçu

DARCY CIANNI MARINS

ADVOGADO

Escritório: — Rua Getúlio Vargas, 58 — Sala 6
Das 9 às 12 horas, diariamente

Residência: — Rua Tabelião Murilo Costa, 100

VAI CONSTRUIR OU REFORMAR?

CASA MERCÚRIO DE FERRAGENS LTDA.

A MAIS COMPLETA DO MUNICÍPIO!

R. MAL. FLORIANO PEIXOTO, 2210 - tel. 47

Exames de Admissão no Ginásio Iguaquano

Durante a 2ª quinzena de novembro, estão abertas na Secretaria do colégio as inscrições para exames de admissão à 1ª Série do curso ginasial.

Já está funcionando, pela manhã, uma turma de preparação intensiva para admissão em 2ª época, cujas matrículas já foram encerradas.

Nova turma, entretanto, para exames em fevereiro, terá início a partir de 16 de novembro, devendo o interessado reservar sua matrícula até aquele dia.

EDITAL

Registro de Imóveis da 2ª Circunscrição de Nova Iguaçu

Roseo Deoclécio Pontes, Oficial Substituto do Registro de Imóveis da 2ª Circunscrição,

Pelo presente, atendendo ao que lhe foi requerido pela Companhia de Expansão Territorial, Intima José Gabriel Alves, Maria Carolina da Silva, Wallace Machado da Silva e Severiano Ignácio de Aragão, por não serem encontrados nos endereços indicados, a virem em seu cartório, à rua dr. Getúlio Vargas, 90, nesta cidade, pagar as importâncias de Cr\$ 5.577,00, 2.069,20, 6.006,00 e 5.050,00, respectivamente, referentes às prestações atrasadas dos lotes de terreno por eles prometido comprar, situados em «Prados Verdes», em Queimados, 2º distrito deste Município, e as que se vencerem até a data do pagamento, além das custas e juros, sob pena de, decorrido o prazo legal de 30 dias, serem os compromissos rescindidos e canceladas as respectivas averbações, nos termos do art. 14, § 5º, do Decreto 3.079, de 15 de setembro de 1938. Nova Iguaçu, 22 de outubro de 1959. O Oficial Substituto: **Roseo Deoclécio Pontes.** 2-2

Dra. Cleomar Martins Duque

MÉDICA — Especialidade: Ginecologia—Obstetrícia

Terças, quintas e sábados, das 14 às 17 horas

CONSULTÓRIO: Rua Getúlio Vargas, 58, sala 23

RESIDÊNCIA: Rua Juvenal Valadares, 326—Nova Iguaçu

EDITAL

Registro de Imóveis da 2ª Circunscrição de Nova Iguaçu

Roseo Deoclécio Pontes, Oficial Substituto do Registro de Imóveis da 2ª Circunscrição,

Pelo presente, atendendo ao que lhe foi requerido pela Companhia de Expansão Territorial, Intima Pericles Bacellar Vasconcelos e João Corrêa Chagas, por não serem encontrados nos endereços indicados, a virem em seu cartório, à rua dr. Getúlio Vargas, 90, nesta cidade, pagar as importâncias de Cr\$ 15.233,40 e 3.876,50, respectivamente, referentes às prestações atrasadas dos lotes de terreno por eles prometido comprar, situados em «Prados Verdes», Queimados, no 2º distrito deste Município, e as que se vencerem até a data do pagamento, além das custas e juros, sob pena de, decorrido o prazo legal de 30 dias, serem os compromissos rescindidos e canceladas as respectivas averbações, nos termos do art. 14, § 5º, do Decreto 3.079, de 15 de setembro de 1938. Nova Iguaçu, 22 de outubro de 1959. O Oficial Substituto: **Roseo Deoclécio Pontes.** 2-2

ESTÉC—Escritório Técnico Comercial e Fiscal Romualdo dos Santos

SOB A DIREÇÃO DE

Ariel dos Santos e Romualdo dos Santos Filho

Serviços de Contabilidade e Despachante em Geral
Av. Nilo Peçanha, 23—3º andar—sala 33—Tel. 309-111—Nova Iguaçu

EDITAL

Registro de Imóveis da 2ª Circunscrição de Nova Iguaçu

Roseo Deoclécio Pontes, Oficial Substituto do Registro de Imóveis da 2ª Circunscrição,

Pelo presente, atendendo ao que lhe foi requerido por Sebastião Motta Ribeiro de Vasconcelos, Intima Derivaldo dos Santos Alves, por não ser encontrado no endereço indicado, a vir em seu cartório, à rua dr. Getúlio Vargas, 90, nesta cidade, pagar a importância de Cr\$ 6.400,00, referente às prestações atrasadas pela compra do lote de terreno n. 13, da quadra «D», da «Vila São Francisco», 2ª planta, situado em Queimados, 2º distrito deste Município, e as que se vencerem até a data do pagamento, além das custas e juros, sob pena de, decorrido o prazo legal de trinta dias, ser o compromisso rescindido e cancelada a respectiva averbação, nos termos do art. 14, § 5º, do Decreto 3.079, de 15 de setembro de 1938. Nova Iguaçu, 22 de outubro de 1959. O Oficial Substituto: **Roseo Deoclécio Pontes.** 2-2

DENTAL NOVA ESPERANÇA LTDA.

Comunica aos srs. Dentistas e Protéticos que tem em exposição a última descoberta da Odontologia.

Dentaduras e Roach: Maleáveis — flexíveis — absolutamente inquebráveis.

Possui técnico especializado — Alta Prótese — Garantia — Pontualidade — Artigos dentários em geral.

Dental Nova Esperança Ltda. — Av. Nilo Peçanha, 16
1º andar — sala 201 — Nova Iguaçu — Estado do Rio

EDITAL

Registro de Imóveis da 2ª Circunscrição de Nova Iguaçu

Roseo Deoclécio Pontes, Oficial Substituto do Registro de Imóveis da 2ª Circunscrição,

Pelo presente, atendendo ao que lhe foi requerido por Sebastião Motta Ribeiro de Vasconcelos, Intima Esmeraldo da Silva, por não ser encontrado no endereço indicado, a vir em seu cartório, à rua dr. Getúlio Vargas, 90, nesta cidade, pagar a importância de Cr\$ 4.400,00, referente às prestações atrasadas devidas pela compra do lote de terreno n. 97, da quadra «A», da «Vila São Francisco», em Queimados, 2º distrito deste Município, e as que se vencerem até a data do pagamento, além das custas e juros, sob pena de, decorrido o prazo legal de 30 dias, ser o compromisso rescindido e cancelada a respectiva averbação, nos termos do art. 14, § 5º, do Decreto 3.079, de 15 de setembro de 1938. Nova Iguaçu, 22 de outubro de 1959. O Oficial Substituto: **Roseo Deoclécio Pontes.** 2-2

DR. SAINT-CLAIR COSTA

ESPECIALISTA EM CRIANÇAS

Consultas diárias pela manhã, com exceção de sábado. — À tarde com hora marcada.

Consultório: Rua 13 de Maio, 85—Grupo 203 Edifício Imperial Nova Iguaçu

Residência: Rua Tabelião Murilo Costa, 168 (Prosseguimento de Paulo de Frontin) — Tel. 17

PREFEITURA MUNICIPAL DE NOVA IGUASSU

Decreto n. 324

O Prefeito Municipal de Nova Iguaçu, usando das atribuições que lhe são conferidas pela legislação em vigor,

DECRETA:

Art. 1º — Fica considerado facultativo o ponto das repartições públicas municipais, nos próximos dias 28 de outubro e 2 de novembro do exercício em curso, datas em que se comemoram os dias do «Funcionário Público» e «Finados», respectivamente.

Art. 2º — Revogam-se as disposições em contrário. Registre-se, publique-se e cumpra-se.

Prefeitura Municipal de Nova Iguaçu, 26 de outubro de 1959.

SEBASTIÃO DE ARRUDA NEGREIROS — Prefeito

Ordens de Serviço

Nº 260, de 19-X-59. — Admito, como extranumerários diaristas, Alfredo Antonio dos Santos Sobrinho, para exercer a função de Auxiliar de Escriturário, com a diária de cr\$ 80,00 e Jorge Acioly de Azevedo Bastos, para exercer a função de Feitor, com a diária de cr\$ 115,00, a partir desta data.

Nº 262, de 22-X-59. — Admito, como extranumerários diaristas, Regina Célia Giraldo de Lima, para exercer a função de Auxiliar de Ensino, com a diária de cr\$ 70,00, e para exercer a função de Servente, com a diária de cr\$ 35,00, Eurídice Vieira da Silva, a partir de 15-9-59 e 1-10-59, respectivamente.

Nº 263, de 22-X-59. — Admito, como extranumerário diarista, Joaquim Arlove de Freitas, para exercer a função de Auxiliar de Escriturário, com a diária de cr\$ 80,00, a partir desta data, ficando lotado na Divisão de Engenharia.

Nº 264, de 23-X-59. — Fica dispensado, por abandono de serviço, de acordo com o mem. 227, do SAEP, o extranumerário diarista Maria da Glória Sobreira, da função de Auxiliar de Ensino, com a diária de cr\$ 70,00, a partir desta data.

Nº 265, de 23-X-59. — Admito, como extranumerário diarista, Inocência Mynassen da Fonseca, para exercer a função de Auxiliar de Ensino, com a diária de cr\$ 70,00, a partir de 25 de setembro último.

Nº 266, de 27-X-59. — Fica dispensado, a pedido, o extranumerário diarista José de Oliveira 3º, da função de Trabalhador, com a diária de cr\$ 100,00, a partir desta data.

Nº 267, de 30-X-59. — Admito, como extranumerário diarista, Maria Aparecida de Paula Ferreira, para exercer a função de Auxiliar de Ensino, com a diária de cr\$ 70,00, a partir de 15 de setembro último.

Nº 268, de 4-XI-59. — Admito, como extranumerário diarista, Julieta Pinto da Silva, para exercer a função de Servente, com a diária de cr\$ 35,00, a partir de 6 de outubro último.

Nº 269, de 4-XI-59. — Admito, como extranumerário diarista, Joaquim Balonecker, para exercer a função de Trabalhador, com a diária de cr\$ 100,00, a partir de 12 de outubro último, ficando lotado na Turma 9.

Nº 270, de 4-XI-59. — Fica dispensado, a pedido, o extranumerário diarista Maria das Dóres da Silva, da função de Servente, com a diária de cr\$ 35,00, a partir de 14 de outubro último.

SEBASTIÃO DE ARRUDA NEGREIROS — Prefeito

Portarias do sr. Prefeito Municipal

1-X-59. — Resolve dispensar, por abandono de serviço, o extranumerário mensalista Eunice Coelho Freixo, da função de Professor, Referência VII, a partir de 29 de setembro último.

23-X-59. — Resolve dispensar, por abandono de serviço, o extranumerário mensalista Neide da Silva Ribeiro, da função de Professor, Referência VII, a partir desta data.

SEBASTIÃO DE ARRUDA NEGREIROS — Prefeito

Fernando Celso Guimarães
ADVOGADO
Rua Getulio Vargas, 58 — Sala 14 — Nova Iguaçu
Diariamente, de 9 às 12 horas

FIQUE MILIONÁRIO
E AJUDE A OBRA SOCIAL DO GOVERNO
ROBERTO SILVEIRA
Adquirindo Bilhetes da
LOTERIA DO ESTADO

SERRARIA INDEPENDÊNCIA
Madeiras e Materiais para Construções, Ferragens,
Tintas, Cal, Cimento, Tijolos, Telhas, Manilhas, etc.
OLIVEIRA & NUNES LTDA.
Rua Ministro Lira Castro, 540
Telefone 93 Nova Iguaçu Estado do Rio

Posto de Serviço Automobilístico

“ESSO”
Oficina mecânica, Borracheiro, Eletricista, Pintura, Capoteiro, Boxes de Lubrificação, Peças e acessórios, Pneus, Camaras de ar e Baterias.

Monteiro dos Santos & Cia.
Revendedores da ESSO STANDARD DO BRASIL INC.
Rua Marechal Floriano Peixoto, 2422
Tel. 83—Nova Iguaçu—E. do Rio

PARA SUA MAIOR GARANTIA PROCURE

FARACO Loterias
UMA CASA QUE NÃO FALHA
Rua Mal. Floriano, 2128 Trav. São Mateus, 58
Tel. 313—NOVA IGUAÇU NILÓPOLIS—E. do Rio

Curso Washington Luiz

DATILOGRAFIA — OFICIALIZADO
Aprenda datilografia com eficiência, sob orientação de professora diplomada. Máquinas novas. Conferem-se diplomas visados pela Remington. Aulas diurnas e noturnas.
CURSO DE TAUIGRAFIA OFICIALIZADO
AV. NILO PEÇANHA, 436 — SOB. — NOVA IGUAÇU

DR. AFONSO FATORELLI

MÉDICO OCULISTA
ASSISTENTE DA FACULDADE DE CIÊNCIAS MÉDICAS
Recetta de Óculos - Doenças e Operações dos Olhos
CONSULTÓRIO: Avenida Amal Peixoto, 238
Sala 304 — Prédio do Banco de Minas Gerais
2ª, 4ª e 6ª-feiras, das 8,30 às 12 horas (consultas comuns)
À tarde: Consultas com hora marcada.

Móveis usados Escritório

VENDO — 1 jogo de poltronas estufadas, 1 bureau com 7 gavetas, 1 cadeira giratória 1 estante, 1 mesa centro e 5 cadeiras. Preço: Cr\$ 10.000,00 Ver e tratar av. Nilo Peçanha 23, 1º andar. 3-4

Vende-se uma casa com 2 salas grandes, 3 quartos, cozinha, varanda, banheiro completo e mais dependências. 1.800m2 bem cercados, com frente para duas ruas. Av. Araguaia, 190, Posse. Tratar com o sr. Enilio. 4-4

Aos Srs. Médicos Alugue-se

uma confortável casa na av. Santos Dumont, 520. Última para Casa de Saúde. Tratar no local.

Vende-se uma enceradeira Arno, nova, e um bar americano com 3 banquetas vermelhas, tudo por Cr\$ 10.000,00. Ver à rua Santos Dumont, 13, tel. 214-J-11.

Vende-se um Ford de passeio, modelo 1929 em perfeito estado. Tratar com o sr. Otávio, na rua Rangel Pestana, 128.

Vendem-se um lote na av. Manoel Duarte ao início, medindo 13x30, e uma esquina com 1.400m2 n. Est. Pifilo Casado com a ru. Catita. Tratar na av. Nilo Peçanha, 238, com o sr. Agostinho.

Aluga-se uma casa nova, com 2 dormitórios grandes, sala, cozinha, banheiro completo, varanda, área com tanque, etc., toda murada, água, luz e condução à porta no Jardim Boa Esperança, e poucos minutos de Nova Iguaçu. Informações na av. Nilo Peçanha, 436, sobrado, com o proprietário. 2-2

Aluga-se uma loja na Av. Amal Peixoto, 752. Ver no local com a moradora do apartamento 201 e tratar na Av. Nilo Peçanha, 48.

CARLOS ALBERTO DA SILVA
AMILTON DE ALMEIDA SILVA
DESPACHANTES OFICIAIS
RUA GETULIO VARGAS, 225
NOVA IGUAÇU

Laboratório de Análises Clínicas São Geraldo

DR. JOSÉ LUIZ RIBEIRO
Av. Nilo Peçanha, 54 — salas 11 e 12 — Tel. 87 (por favor) — Nova Iguaçu
Exames de Sangue, Urina, Fezes, etc. — Reação de Galli-Mainini, Friedman.—Reações sorológicas para diagnóstico da Sífilis. — Tubagens, etc.
Exames anátomo-patológicos.
Colheita a domicílio. — De 7,30 horas às 18,30 horas
Aos sábados até as 16 horas

O GURI
A CASA DAS ROUPINHAS PARA CRIANÇAS
Uniformes Colegiais — Rendas — Lãs — Linhas — Botões.
Av. Amal Peixoto, 212 — Nova Iguaçu

EDITAL

Registro de Imóveis da 2ª Circunscrição de Nova Iguaçu
Rosco Decidécio Pontes, Oficial Substituto, em exercício do Registro de Imóveis da 2ª Circunscrição,
Pelo presente, atendendo ao que lhe foi requerido por Mata Palatnik & Cia. Ltda. e José Palatnik, Intima Anonilo Machado Nunes Junior e Alberto Vieira da Silva, este por não ter sido encontrado no endereço indicado e aquele por residir em local ignorado, a virem em seu cartório, à rua dr. Getúlio Vargas, 90, nesta cidade, pagar as importâncias de Cr\$ 2.400,00 e 48.500,00, respectivamente, referentes às prestações atrasadas dos lotes de terreno por eles prometido comprar, situados no loteamento «A Nova Belém», em Japeri, 6º distrito deste Município, e as que se vencerem até a data do pagamento, além das custas e juros de mora, sob pena de, decorrido o prazo legal de 30 dias, serem os compromissos rescindidos e canceladas as respectivas averbações, nos termos do art. 14, § 5º, do Decreto 3079, de 15 de setembro de 1938 Nova Iguaçu, 30 de outubro de 1959. O Oficial Subst.º: Rosco Decidécio Pontes. 1-2

Sapataria Alzira

Calçados para homens, senhoras e crianças.
Guardas-chuva, sombrinhas e chapéus.
Exclusividade em artigos para esporte.
Av. Amal Peixoto, 137—Nova Iguaçu

O Volante Duas Pátrias

Leva ao conhecimento do povo desta cidade, que se acha instalado à rua Ministro Mendonça Lima, 46.
O Volante Duas Pátrias está sob a competente direção de Eudarcio Raymond Martins, que atende diariamente com aulas a qualquer hora.
AO VOLANTE DUAS PÁTRIAS
Rua Min. Mendonça Lima, 46—NOVA IGUAÇU—E. do Rio

E. C. Iguassú

Resoluções do Conselho Administrativo:

a) Cancelar, nos termos do art. 22 dos Estatutos em vigor, as matrículas, como contribuintes, de José Carlos Teixeira, Antônio Vicente de Azevedo Reis, Sebastião F. de Moura Filho, Ad. Maria Alves Soares, Iclanda Fernandes da Silva, Zilair Gomes da Silva e Aracl da Rocha Azevedo; b) expedir carteira social para a srta. Guomar Monteiro da Mota e para a menina Sílvia Sampaio Diniz; c) convidar a Associação dos Sargentos do 2º BCC — Vila Militar — para a realização, no dia 18 do corrente de partidas amistosas de futebol de salão contra os nossos 1º e 2º quadros; d) felicitizar o IBC pela conquista do campeonato municipal de basquetebol; e) aceitar o convite formulado pelo Magnatas Futebol de Salão para a disputa de partidas de vóolley (equipes masculina e feminina); f) responder ao Clube Municipal de Barra Mansa, declarando a impossibilidade da aceitação, no momento, do convite que nos foi formulado; g) atender à solicitação feita pelo Ginásio Iguassuano; h) ceder à Caixa Escolar Estadual, mediante o pagamento de aluguel a sede social no dia 23 deste mês, a fim de ser realizada uma festa em benefício de queila instituição; i) dar ciência à Vice-presidência dos Interesses Financeiros da carta recebida do associado Antônio Pinheiro Guimarães Victory, e o clar a este sócio, agradecendo-lhe a gentileza da concessão contida na aludida carta; j) incluir na comissão organizadora dos festejos de confraternização dos veteranos do clube os associados Oldemar Chaves, José de Moura e Edmundo Lopes de Sousa.
Nova Iguaçu, 3-XI-1959.
Altair Soares Pereira—2º Secretário

PRODUTOS
CAROLINA
MARCA REGISTRADA
GRANJA CAROLINA
LINS & FILHOS LTDA.
Aves — Ovos — Pintos — Rações
Avelina, Sulina, Cevalina e Gadolina
AV. NILO PEÇANHA, 499 — TEL. 55 — NOVA IGUAÇU

