

CORREIO DA LAVOURA

ORGÃO INDEPENDENTE FUNDADO EM 22 DE MARÇO DE 1917

Fundador: SILVINO de AZEREDO

Diretor-Gerente: AVELINO DE AZEREDO

Diretor-Secretário: LUIZ DE AZEREDO

ANO XLI

NOVA IGUASSÚ (Estado do Rio), DOMINGO, 28 DE ABRIL DE 1957

N. 2.093

Educação e História

VERA CRUZ OU...

Newton Gonçalves de Barros (Especial para o CORREIO DA LAVOURA)

O COLÉGIO Pedro II (Seção Norte) está realizando uma semana mudancista. É uma repetição das muitas que se vão desdobrando pelo Brasil todo...

Os moços diferentes, que dirigem a semana, formam na vanguarda da mocidade que desfilou, há dias, pela Cidade Maravilhosa...

Aquêles mesmos moços estiveram, dia 25, no Auditório Leopoldo Machado, fazendo uma conferência sobre a Petrópolis. E os jovens iguassuanos souberam aplaudi-los, entusiasticamente!

A era é de confusão, realmente, como nos escreveu um "Velho Iguassuano", protestando contra o abandono dos grandes problemas de interesse nacional...

Entre os assuntos "explorados", está uma indagação dedicada sobre: Vera Cruz ou Brasília?

Caro V. I.: repetimos uma frase feita — o Brasil cresce do interior para o exterior, de baixo para cima...

O eco das grandes cidades

chega aos construtores da Pátria, no interior, apagado e confuso.

Faz lembrar aquela indagação feita ao sertanista Hermanno Silveira, por um grande fazendeiro de Mato Grosso, em 1939:

— Como vai D. Pedro II? Está governando bem?

Ou então está: — O Ademar é presidente do Brasil por quantos anos? Pergunta feita por um vaqueiro paulista, a duzentos e tantos quilômetros do Rio.

Os "teudos cristãos" do Brasil vão vivendo e crescendo, "com os homens, sem os homens e apesar dos homens"...

Brasília, meu caro, prestará um imenso bem à Pátria. Porá em contacto os centros produtores, auto-suficientes. As estradas virão como necessidade lógica.

A atração natural do plano deslocará várias classes de homens para o interior... Com Euclides da Cunha,

Há razões demasiadas para justificar a mudança: históricas, econômicas, geográficas, políticas, psicológicas, evolutivas, turísticas, humanísticas e, até mesmo, militares...

Meu caro V. I.: visite Montes Claros, em julho, nas festas do seu centenário. Veja um pouco do que uma civilização brasileira, insulada e só, pode realizar.

Brasília é um fenômeno que João Ribeiro chamaria, por certo, de inversão brasileira! Lute por ela!

Nomes para as nossas ruas...

Ruy Afrânio Peixoto

(Especial para o CORREIO DA LAVOURA)

V—(Conclusão)

Terminando a relação dos maiores de nossa história apresentamos os nomes:

Nilo Peanha — Governador, presidente da República. Continuou os trabalhos de saneamento iniciados pelo dr. Porcincúcula.

Paulino José Soares de Sousa — Visconde do Uruguai. Quando governador da Província do Rio de Janeiro defendeu no Legislativo, a reintegração de Iguassú na categoria de Vila.

Paulo de Frontin — Considerou, na direção da Estrada de Ferro Central do Brasil, Maxambomba subúrbio do Rio, a fim de favorecer esta localidade nos preços das passagens o que contribuiu para o seu progresso.

Pedro Dias Pais Leme — Marquês de S. João Marcos, proprietário em Iguassú onde promoveu melhoramentos.

(Conclui na 3ª página)

Seleções arcadianas

DIA 12 de maio próximo, às 20 horas, no edifício do Fórum, será realizada mais uma sessão solene de posse na Arcádia Iguassuana de Letras. Nesse dia, serão exibidos documentos valiosos ligados à vida de Joaquim Elói dos Santos Andrade, médico famoso que nasceu na antiga vila e que durante muito tempo prelecionou na Faculdade de Medicina como um dos mais ilustres e competentes auxiliares de Torres Homem.

Sua correspondência com os grandes brasileiros de seu tempo será exposta na entrada do edifício, inclusive as recebidas do Barão de Ramiz Galvão — seu mais íntimo amigo — e de Egaz Muniz, assim como as teses que defendeu sobre assuntos médicos, livros publicados, etc., à maneira do que fez a Academia Brasileira de Letras por ocasião das celebrações do centenário de José Veríssimo.

Na Academia, além da magnífica conferência de Peregrino Júnior, — convém ressaltar — houve também expressiva exposição dos documentos comprovantes do "gigantismo epistolar" do autor de "Estudos da Literatura Brasileira". Nós, que lá estivemos, impressionamo-nos com o retrato vivo, humano, colorido dessa grande figura de nossas letras, muito bem estudado pelo orador. Mas o que, sobretudo, comoveu a quantos lá compareceram, foi a leitura da carta que Veríssimo enderegara à sua noiva na véspera de seu casamento — uma página de ternura e seriedade, a refletir as intenções puras de uma alma também pura: "ciência de fazer da vida uma eterna lua-de-mel".

Ainda que íntimo, tal documento merecia ser editado. Pois da mesma é que emergiu, contagiante, a simpática figura de Veríssimo, em contraste com o modelo convencional apresentado por muitos.

O autor da conferência, que é médico, disse-cou muito bem uma série de aspectos: o jornalista, o pioneiro da "Educação Nacional", o herói de um tiro, o fundador de uma associação para debates de problemas nacionais, o professor do Ginásio Nacional e da Escola Normal, o diretor do Ensino, o bom mestre, o missionário, o homem bom, o fundador da Revista Brasileira, o precursor da Academia Brasileira de Letras, o companheiro assíduo e fiel.

Na Arcádia Iguassuana, dentro das possibilidades da atual direção, haverá igualmente a leitura de exposição das inúmeras epístolas do patrono Elói de Andrade, através das quais igualmente se sentirá a presença da figura simpática de um homem bom, culto, alável, patriota, idealista, amante de sua terra e de seu povo — tudo habilmente conseguido, apesar de já andar longe o dia de seu nascimento: 18 de agosto de 1842, na antiga Vila de Iguassú, um pouco mais velho que Veríssimo.

ÁRCADE

A LAPIS...

Decepções amargas

Silvino Silveira



Na época que atravessamos, na eventualidade de dias alegres e tristes, em expectativas de movimentos grevistas das diferentes locomotões, — bondes, trens ou ônibus, — todos na defesa de mais um pouco de conforto, de mais um pedaço de pão, com tãta a sorte de dificuldades, se torna necessária uma melhor compreensão dos que se encontram no Poder, evitando um clima de insegurança.

O Brasil precisa de paz, trabalho e equilíbrio, do contrário não poderá alcançar em cinco anos, o que deverá ser realizado em meio século!

As cifras de milhões de cruzeros são citadas nas notas governamentais como boias de sabão que ascendem a 50 milhões para os serviços de água e esgoto de Maracajalho; foi consignada a verba de 2 bilhões de cruzeros para o asfaltamento das ruas de Brasília; vai constar do futuro orçamento a verba de 100 milhões para o desmonte do Pão de Açúcar, etc., etc.

No entanto existem obras inadiáveis, tais como hospitais, escolas para o ensino primário e secundário, paralizadas por falta de recursos.

Na sua fé, absoluta e ingênua, o povo confia na palavra dos que prometem defender as instituições, cooperando para a grandeza do País, como a maior democracia da América do Sul.

O orçamento da República, uma das funções precípua do Congresso, cuja iniciativa pode ser de qualquer deputado ou senador, ainda não foi votado. A sua confecção tem uma série de complexidades. Recebe numerosas emendas — visando a atender aos interesses dos Estados, dos Municípios e dos territórios, além dos reclamos da clientela eleitoral, que são imensos.

Movimenta-se a maioria do Palácio Tiradentes para a cassação do mandato do deputado Carlos Lacerda, criminoso da "alta traição", porque as verdades não podem ser proferidas, mesmo com as inunidades parlamentares, mesmo com as garantias constitucionais!

A sua voz, sempre na defesa dos fracos e oprimidos, do direito e da justiça, perturba o recinto do cenáculo onde brilharam Germano Hasslocher, Pedro Moa e Ir-

OS FALSÁRIOS

Cial Brito

O ÊXITO das anedotas parece residir, ora no absurdo da situação apresentada ora no imprevisto ou no ridículo do desfecho, sabido que geralmente achamos muita graça naquilo que odiaríamos se acontecesse conosco.

Mas o que talvez não se acreditaria possível é uma anedota ultrapassar o pano da mera ficção e repetir-se na vida real, em fenômeno algo parecido com a reprodução, nem sempre rara, de cenas de romance das menos verossímeis no inventário das ocorrências quotidianas.

Estas reflexões datam de outra oportunidade, evocando-as agora, no entanto, a propósito do episódio dos falsários de notas de mil cruzeiros. A julgar pelo noticiário dos jornais, as aludidas notas, que inundaram recentemente o mercado, seriam de certo modo superiores às legítimas, causando embaraço até mesmo a pessoas afeitas ao manuseio de numerário.

Lembrei-me, então, de anedota muito antiga que espalhava uma conversa entre dois esforçados concorrentes da Ca a da Moeda, sendo que um deles dava instruções ao outro sobre o seu ofício, mais ou menos nos seguintes termos:

— É preciso muito cuidado. Não vamos fazer estas notas muito perfeitas, não, porque se não a polícia desconfia!

As que se conclui, os confeccionadores do mencionado papel moeda falso, que originou alguma preocupação e aborrecimentos nos círculos bancários e financeiros do país, não levaram na devida conta a advertência de seu colega da anedota e fizeram trabalho superior ao do American Bank Note Company, evidenciando insofismavelmente, aliás, que já podemos emancipar-nos também nesse particular, pela atribuição do encargo a profissionais da casa...

O Bispo Diocesano designou o Pe. Crs:io Papacchioli para fundar em Nova Iguassú a

Paróquia de N. S. de Fátima e São Jorge

(Texto na 7ª página)

AUTORES E PERSONAGENS

Maurício Caminha de Lacerda

POLÍTICA — O sr. Nelson Werneck Sodré (que é literato e coronel do Exército) escreve um artigo sob o título: "Tudo é política". Trecho: "O escritor, debruçado sobre a vida, recolhe em sua obra, se lhe não falta talento, os traços da influência política que estão por toda parte". É mais a liante: "Está claro que isso nada tem a ver com a política na significação vulgar, partidária". Isso mesmo, caboclo. Pena é que muita gente por aí ande a fazer precisamente política partidária em livros e em etc. Olhe o caso dos coronéis...

COCHILO — Já um anônimo (anônimo porque não se assina) escreve, ao lado do cel. Sodré, uma resenha dos suplementos literários e gasta com este humilde repórter uma boa parte de seu tempo, dizendo: "E lá está Maurício Caminha de Lacerda escrevendo sobre o "grande desafio", que é, para ele naturalmente, a obra de Toynbee. Não é desafio algum a obra de um homem de talento que se esforça por fugir à realidade e ajuda os que dela fogem". Caboclo, quando você viu o artigo ou estava dormindo ou só leu o título, por preguiça. O desafio (é o que está escrito) é o desta época, em que o homem se sente cada vez mais só e muda suas filosofias assim como quem despe camisas. Veja o que sucede por exemplo nos Estados Unidos com o Partido Democrático e, também, o que sucedeu na Rússia com Stalin... Toynbee, vamos lá, não const tui desafio algum. Mas um pouco de leitura atenta, para quem escreve resenha, não faz mal nenhum, não é? Ou então tome p-vertin, o remédio contra a tendência para dormir. É muito bom.

BRASIL-ITALIA — Em circulação o número 5 de Noticiário, revista do Centro Cultural Brasil-Itália, sob a batuta de Gian Passeri. Por sinal, Gian acaba de publicar em O Contemporâneo, jornal italiano, uma reportagem excelente sobre o Carnaval carioca.

BALÃO VERMELHO — Vocês já viram «Le ballon rouge», o filme francês premiado em Cannes? Se não viram, não percam. É uma verdadeira poesia.

BOMBA ATÔMICA — Diz o sr. Paulo Silveira (aliás em versos muito bons) com o título de Bomba Atômica: "Não haverá mais campo de batalha, o coronel com a espada desembainhada não marchará na frente do batalhão". Não sei por que cargas d'agua leio os versos e penso logo no cel. Werneck Sodré...

HOSPÍCIO — O sr. Manoel Bandeira escreveu nesta semana ter lido que alguns o acusam de ser concretista e outros de não ser. E fala: "Não posso afirmar nem uma coisa nem outra, porque afinal de contas não sei ainda o que caracteriza um poema concreto". Uai! Então eu devo estar ficando maluco. Pois ainda outro dia li uns versos concretos do sr. Manoel Bandeira, afirmando-se concreto também...

Soares Filho.. Urge afastá-la!

A tarefa não é muito fácil!

Os "interessados" passam dias e noites, horas e horas, estudando o libelo contra o neto do saudoso juriconsul-

to fluminense Sebastião de Lacerda, vindo à baila a "carta Brandl", "desvio de armamentos", "revelação do telegrama", etc.

A ordem suprema é "liqui- (Conclui na 3ª página)

Colégio Afrânio Peixoto, um bom educandário para seus filhos

## Comemorações do Dia do Trabalho

Em reuniões conjuntas e sucessivas, resolveram os líderes sindicais deste Município comemorar, condignamente, o Dia do Trabalho.

Assim é que, para a próxima quarta-feira, dia 1º de maio, na Praça da Liberdade, foi organizado o seguinte programa:

Às 6 horas, salva de 21 tiros e hasteamento da Bandeira Nacional; às 14 horas, corrida de bicicletas, sendo a Praça o ponto de partida; às 16 horas, desfile de esportes; às 17 horas, entrega de prêmios e discursos alusivos à data, no coreto que será armado na Praça; e às 18 horas, desfile de Escolas de Samba e animado «show» a cargo dos Artistas Alados e da Caravana Recreio Marítimo, da Rádio Mauá.

### Caderno D. Vicência

Antônio Machado, ex-aluno do Caraça e do Seminário de Mariana, em Minas Gerais, revelou-se um entusiasta do ensino de Latim, procurando ajudar os alunos que ficam quase sempre em pânico ao enfrentarem uma tradução.

Tanto que agora, pondo em prática seus conhecimentos e experiência, acaba de mandar imprimir o Caderno D. Vicência (Chave da tradução latina), com o qual ele se propõe «tornar acessível a todo estudante de Latim a tradução dos textos escolares, de acordo com os programas oficiais», dividindo-se o trabalho do aluno em quatro etapas: a transcrição do texto na ordem vertical, o uso do vocabulário ou do dicionário, a análise gramatical e lógica e, finalmente, a ordem direta e tradução.

O sr. Antônio Machado, que é o autor de «O gigante e os 25 anos», um livro curioso de história para crianças, e velhos, tem feito demonstrações de seu método em vários colégios deste Município. Quinta-feira mesmo, no Colégio Afrânio Peixoto, assistimos a uma aula de 40 minutos que ele deu a uma turma da 4ª série daquele estabelecimento de ensino, e tivemos a impressão de que seu método, condensado no Caderno D. Vicência, foi bem recebido pelos estudantes, porquanto ensinava de modo claro e eficiente.

### Comendador Francisco Baroni

(MISSA DO 2º ANO)  
Francisca Paura Baroni, filhos, netos, genros e noras convidam a todos os parentes e amigos para assistirem à missa que mandam celebrar no próximo dia 3 de maio (sexta-feira), às 8 horas, na Igreja-Matriz desta cidade, por alma de seu inesquecível esposo, pai, avô e sogro, COMENDADOR FRANCISCO BARONI. E desde já ficam agradecidos a quantos comparecerem ao ato religioso.

Nova Iguaçu, abril de 1957.

### Maurício Augusto Pinto

(MISSA DO 3º ANO)  
Juracy Papiléo Pinto e filho convidam os parentes e amigos para assistirem à missa por alma do seu querido esposo e pai, MAURÍCIO AUGUSTO PINTO, que será rezada no dia 5 de maio (domingo), às 8.30 hs., na Igreja-Matriz local. Antecipadamente agradecemos aos que comparecerem ao ato religioso.

Nova Iguaçu, abril de 1957.

### Anistia de multa de mora de impostos municipais

Termina depois de amanhã, dia 30, o prazo para recebimento, pela Prefeitura local, de todos os impostos com anistia de multa de mora.

### RUY AFRANIO PEIXOTO

ADVOGADO  
Diariamente das 14 às 16 horas  
Rua Afranio Peixoto, 99 — Tel. 50 — Nova Iguaçu

### Nova Iguaçu, vice-campeã de lance-livre

Brilhante o feito de Roberto Senne Arruda

Disputando o I Campeonato Estadual de Basquete, em Volta Redonda, a Seleção Juvenil Iguassuana já conquistou o título de vice-campeã de lance livre, por equipe, segundo nos comunicou ontem o presidente da LID, sr. Nicanor Gonçalves Pereira.

O atleta Roberto Senne Arruda é o vice-campeão estadual. Volta Redonda é que levantou o título de campeã estadual, juntamente com seu atleta Julio Cruz.

### CINE IGUASSU

HOJE — «Hora a um homem mau», com James Cagney, Irene Papas, Don Dubbins e Stephen McNally.

Horário: 13.30, 15.30, 17.30, 19.30 e 21.30.

SEGUNDA E TERÇA-FEIRA — «Belinda», com Jane Wyman, Lew Ayres e Charles Bickford.

QUARTA E QUINTA-FEIRA — «Chamas que não se apagam», com Barbara Stanwick, Fred Mac Murray e Joan Bennett.

SEXTA-FEIRA A DOMINGO — «Planeta proibido», com Walter Pidgeon e Anne Francis.

### CINE VERDE

HOJE — «Rosa tatuada», com Burt Lancaster e Ana Magnani.

AMANHÃ E TERÇA-FEIRA — «Abutres humanos», com Allan Ladd e Brenda Marshall; e «Pisadas sem rastros», com John Bertley e Francis Day.

QUARTA E QUINTA-FEIRA — «Johnny Guitar», com Joan Crawford e Sterling Hayden.

SEXTA-FEIRA A DOMINGO — «Um pecado em cada alma», com Glenn Ford, Barbara Stanwick e Edward G. Robinson.

### Reunião da AIL

Deverá realizar-se na próxima quinta-feira, dia 2, no auditório do Colégio Leopoldo, a reunião ordinária da AIL, quando serão discutidos vários assuntos arcaianos e tomadas as últimas providências para o êxito da festa de posse de Deodécio Machado Filho na Cadeira n. 2.

### FOTO PETIZ

RETRATOS PARA DOCUMENTOS  
Revelações de filmes em 48 horas  
ERNANI MOREIRA  
Rua Marechal Floriano Peixoto, 2319 — Sobrado — Nova Iguaçu

### Mudou-se para o Rio

Fomos distinguidos nesta redação, quarta-feira última, com a visita do sr. e sra. dr. Aídy Martins Pereira, que vieram despedir-se por motivo da mudança de sua residência para a av. Atlântica, 514, ap. 207, no Rio de Janeiro.

O conceituado dr. Aídy Martins Pereira, que há muitos anos milita no Iório desta Comarca, continuará, no entanto, com seu escritório na rua Marechal Floriano, 2057 — sob.

### A. A. Filhos de Iguaçu

RESOLUÇÕES DO SR. PRESIDENTE:  
a) Aprovar a ata da reunião passada; b) aprovar as seguintes propostas do Departamento Feminino: Geralda Esmerio Oliveira e Ernestina Montalvão; c) agradecer o convite do casal Halo e Haydée Menezes Sampaio, e desejar muitas felicidades; d) aceitar o convite da LID para os festejos de aniversário do Mesquita T. C., contribuindo com as equipes de vôleibol e «water polo».

Nova Iguaçu, 24-4-1957.  
Gilto do Nascimento  
1º Secretário

### Efemérides Brasileiras

Datas a comemorar em abril e maio:

28 — Nasce na Bahia o médico Antônio Ferreira França.

1547 — Nasce no Rio de Janeiro o historiador José Vianna Fazenda.

1859 — Nasce em Siquem, E. do Rio, o poeta Alberto de Oliveira.

1870 — Nasce em Pati de Alteres, E. do Rio, o jornalista e poeta Joaquim Osório Duque Estrada.

1804 — Nasce em Pernambuco o poeta lírico Antônio Peregrino Maciel Monteiro.

1839 — Nasce em Alagoa o político e marechal Floriano Peixoto.

1829 — Nasce no Ceará o escritor José de Alencar.

1837 — Nasce em Pindamonhangaba, São Paulo, o barão Homem de Melo.

1868 — Nasce em Paracatu, Minas Gerais, o escritor Afonso Arinos de Melo Franco.

1818 — Nasce na Bahia o médico e político Joaquim Inácio Silveira da Mota.

1824 — Nasce em Alsacia, Lorena, França, o desenhista Sebastião Sisson.

R. A. P.

### Absolvidos dois réus

Nas sessões de 3ª e 5ª-feira do Tribunal do Jure, realizadas no Fórum Itabaiana, foram absolvidos os réus Maurício Claudiano da Silva e Antônio Peres, defendidos, respectivamente, pelos advogados José Machado e Maric Guimarães.

### Agradecimento

A Família Storti vem por este meio agradecer ao competente médico dr. Alcides Patorelli o carinho e dedicação com que assistiu o recém-nascido Carlos, durante a sua grave enfermidade, conseguindo salvá-lo.

Nova Iguaçu, abril de 1957.

### Rifa de um anel

Foi sorteado o n. 65, no dia 18 do corrente, em benefício das obras de nossa Igreja.

### Grande festa de São Jorge, hoje, no Caonze

A Comissão pró construção da igreja do Sagrado Coração de Jesus, empenhando-se para inaugurá-la no fim deste ano, por ocasião das festas natalinas, organizou o seguinte programa para festejar, hoje, o glorioso São Jorge:

As 17 horas, procissão com a imagem de São Jorge, saindo da praça Marília Barbosa; e às 18 horas, missa festiva no local onde será construída a igreja, havendo pregação ao Evangelho e comunhão geral.

Seguir-se-á animado leilão de prendas oferecidas pelos devotos de São Jorge.

Barraquinhas de churrascos, doces, salgadinhos, refrescos, café, bolos, pastéis, etc., além de uma banda de música, devem animar sobremaneira a festa de São Jorge, reservando-se todo o apurado para a construção da Igreja.

### RESOLUÇÕES DA DIRETORIA

Pró-Construção da Igreja do Sagrado Coração de Jesus, no Bairro do K 11, na reunião realizada em 23/4/57:

- a) — Aprovar a ata da reunião do dia 9 de abril de 1957; b) — oficializar o «Correio da Lavoura», agradecendo a publicação da nota desta Diretoria e comunicar ter sido eleito o seu órgão oficial; c) — nomear para o cargo de «Procuradores»: Geraldo Licurci, Orlando Baroni, Alcides Manoel da Costa e Darcy Oliveira Pereira; d) — indicar, para a Comissão do Departamento Feminino, as sras. Magdalena Silveira dos Santos, Corina Martins Duque, Adelia Mozaga Duarte, Alayde Ferreira Duarte, Maria Rocha Alvares, Alzira Dias, Jurema Ramos Duarte, Eudina Cautão Soares, Yolanda Gentil Licurci, Clarice Fialho de Oliveira, Helena Ferreira Baroni, Odete Chambarelli, Angela de Luca Guimarães, Iolá Soares, Josefina de Oliveira Melo, Iracema Pereira, Hortensia Pirro, Josefina Duarte de Almeida e Olga Oliveira Sodré; e) — aprovar várias deliberações para a festa a realizar-se no próximo domingo, dia 28 (hoje), em louvor ao Martir São Jorge; f) — arrecadar as listas de donativos de:
 

Darcy de Oliveira Pereira	Cr\$ 1.100,00
José Muller Melo	» 1.792,00
Dejanira Machado de Araujo	» 477,00
Geraldo Licurci	» 1.788,00
<b>Total</b>	<b>Cr\$ 5.155,00</b>

MANOEL LOPES SODRÉ — 1º Secretário

### CORREIO DA LAVOURA, órgão oficial da Diretoria que se empenha para a construção da igreja do Sagrado Coração de Jesus

Com esta comunicação que nos distingue, recebemos e agradecemos o ofício do sr. Manoel Lopes Sodré, 1º secretário da Diretoria que, no Caonze, está realizando uma campanha pró-construção da Igreja do Sagrado Coração de Jesus, no momento uma das maiores aspirações dos católicos que residem naquele bairro.

Não faltará a colaboração do «Correio da Lavoura» para o completo êxito de uma campanha assim tão simpática e louvável.

### DR. SAINT-CLAIR COSTA

ESPECIALISTA EM CRIANÇAS

Consultas diárias pela manhã, com exceção de sábado — À tarde com hora marcada.

Consultório: Rua 13 de Maio, 85-Grupo 203 Edifício Imperial Nova Iguaçu  
Residência: Rua Tabelião Murilo Costa, 168 (Proseguimento de Paulo de Frontin) — Tel. 17

### Ambai—Comércio e Indústria de Metais S.A.

Assembléia Geral Ordinária

Ficam convidados os srs. Acionistas da «Ambai» — Comércio e Indústria de Metais S. A. a se reunirem em Assembléia Geral Ordinária, que se realizará na sede social, à Estrada do Ambai n. 1074, em Nova Iguaçu, dia 11 de maio, às 14 horas, a fim de deliberarem sobre o Balanço Geral, Demonstrativo da conta «Lucros e Perdas» e fazerem o Conselho Fiscal, referentes ao exercício de 1956.

JOSÉ BARBOSA DE MOURA JUNIOR — Secretário

### ACADEMIA DE MÚSICA

DIREÇÃO DA

Prof.ª Teresa da Graça Madeira

Piano, Acordeon, Violão, Violino, Teoria Musical, Iniciação Musical, Canto, «Ballet» e Harmonia.

Aulas diurnas e noturnas em sua sede própria  
Rua Sebastião Herculano de Matos, 72—Tel. 108

Farmácia de Plantão  
Esta hoje de plantão a farmácia Central, sita à rua Marechal Floriano Peixoto, 2191 — Telefone 16.

Dr. José A. Machado Filho, Consultor Jurídico da Diocese  
Causas Cíveis, Comerciais, Criminais e Trabalhistas  
Trav. Mariano de Moura, 3 (ao lado da Igreja do Santo Antonio) — Nova Iguaçu

Domingo, 28-IV-1957

**Exp**

E. C. Vi  
campeão

Conto com oito cl  
nido pela Liga Iguassu  
Com boa assistência  
Início da 2ª Divisão. A  
diferença de pontos. A  
transcorreram na máx  
desfecho o Samba P. C.  
Ao vencedor foi confer  
palavra no momento, e  
a compreensão dos dir  
trabalho do Presidente  
var o ar de todos o

**Campeonato**  
puta do rico  
de

Tabela da 1ª Divisã  
Mesquita F. C. x A.  
E. C. Belford Roxo x  
Vasquinho de Morro  
de Iguaçu.  
Queimados F. C. x  
E. C. Miguel Couto  
Alados.  
(Juizes da As

Tabela da 2ª Div  
A. E. 7 de Setembro  
São Roque x Set  
Saúde F. C. x  
Portela F. C. x E.  
(Juizes da L

Torneio Início d  
cao dos jovens  
A. Jardim Reden  
sante Torneio de  
da Caixa Econô  
de Iguaçu.

Basquetebol. C  
de participar do  
Federação Fum  
Aos noviss  
vitórias.

Voleibol. Jogará  
nense A  
est: Ginásio do G

Acessor Técnico  
desportista Artur  
bência. Sua posse  
Entidade.

Xadrez. Aderiu à  
Nova Igua  
o I Campeonato Mu

Registro de atletas  
tas que vão disp

**DR. JA**  
CONSULTÓRIO: R  
Diamant  
2º, 4º  
RESIDÊNCIA:  
FRIGID  
Doméstica  
comercia  
servi  
Distribuid

Oficina est  
Trav. 13 de Maio

## Esportes

### E. C. Vila Iracema, campeão da 2ª Divisão

Contou com oito clubes o Torneio da 2ª Divisão, organizado pela Liga Iguassuana de Desportos. Com boa assistência, desfile, hasteamento da Bandeira e execução do Hino Nacional, pela banda do maestro Gerardo, realizou-se no campo do Belford Roxo o Torneio Início da 2ª Divisão. Abriu o Torneio o Presidente da LID, oferecendo a palavra ao deputado José Haddad. Os jogos transcorreram na máxima disciplina, saindo vencedor do desfile o Saudade F. C. e campeão e vice-campeão do Torneio E. C. Vila Iracema e E. C. Universal, respectivamente. Ao vencedor foi conferida a taça Jorge Lima, que usou da palavra no momento, exaltando a boa conduta dos atletas e a compreensão dos dirigentes dos clubes ao atenderem ao trabalho do Presidente Nicenor G. Pereira, que procura elevar o nível de todos os esportes no Município.

### Campeonato de 1957 da LID em disputa do rico troféu «Norival Chaves», instituído pela Câmara Municipal de Nova Iguassú

**Tabela da 1ª Divisão dos jogos que se realizarão hoje**  
 Mesquita F. C. x A. A. Volantes de Nova Iguassú.  
 E. C. Belford Roxo x Tupi F. C.  
 Vasquinho de Morro Agudo x União F. C. (Campo dos Filhos de Iguassú).  
 Queimados F. C. x A. C. Aliados.  
 E. C. Miguel Couto x A. A. Filhos de Iguassú (Campo do Aliados).  
 (Juizes da Associação Fluminense de Arbitros)

**Tabela da 2ª Divisão dos jogos que se realizarão hoje**  
 A. E. 7 de Setembro x A. Jardim Redentor.  
 São Roque x Sete de Setembro F. C.  
 Saudade F. C. x E. C. Universal.  
 Portela F. C. x E. C. Vila Iracema.  
 (Juizes da Liga Iguassuana)

**Torneio Início de Juvenil.** Hoje, às 9 horas, no campo do Volantes, com a apresentação dos juvenis do Queimados, Aliados, Filhos de Iguassú, A. Jardim Redentor e Volantes, assistiremos a esse interessante Torneio da LID, tendo como homenageado o Gerente da Caixa Econômica local, sr. Elzo Alves da Silva, que ofereceu linda taça.

**Basquetebol.** Conforme estava anunciado seguiu no dia 24 para Volta Redonda a Seleção Juvenil, a fim de participar do I Campeonato Estadual, patrocinado pela Federação Fluminense de Basquetebol. Aos novíssimos do basquete iguassuano almejamos vitórias.

**Volibol.** Jogará no dia 4 (sábado próximo) com o Fluminense A. C. de Niterói a Seleção Iguassuana. Local: Ginásio do Grupo Escolar.

**Acessor Técnico de Futebol de Salão.** O presidente da Liga convidou o desportista Artur Maurício de Lemos, que aceitou a incumbência. Sua posse está marcada para o dia 3, na sede da Entidade.

**Xadrez.** Aderiu à iniciativa da Liga o Clube de Xadrez de Nova Iguassú. Seus dirigentes tudo farão para que o I Campeonato Municipal seja um verdadeiro sucesso.

**Registro de atletas na FFD.** Encerram-se no dia 20 de maio as inscrições dos atletas que vão disputar o Campeonato de Futebol.

### DR. JAIR NOGUEIRA

CIRURGIA GERAL  
 CONSULTÓRIO: Rua Otavio Tarquino, 8 — Tel. 245-320.  
 Diariamente das 15 às 19 horas.  
 2ª, 4ª, e 6ª, das 9 às 12 horas.  
 RESIDÊNCIA: Rua Rita Gonçalves, 561 — Tel. 261

### Bairro dos Guararapes

MESQUITA—R.J.

Últimos 30 lotes à venda

Prolong. Av. Manoel Duarte, Rua Soares Couto, Rua Oito, Rua da Serra, etc.

Breve inauguração da Maternidade e do Grupo Escolar D. Pedro II.

10% de entrada e o restante em 60 meses sem juros

### Escritório ALEX

Rua dr. Getulio Vargas, 197  
 Nova Iguassú

### Delfim Pereira Montenegro CONSTRUTOR

Av. Santos Dumont, 626—Tel. 69  
 Nova Iguassú — Est. do Rio

### DR. ALVARO RODRIGUES DA SILVA

CIRURGIÃO DENTISTA  
 Gabinete moderno — Excelentes instalações — Raio X.  
 HORARIO — Terças, quintas e sábados, das 9 às 18 horas.  
 Rua Bernardino Melo, 1919, 1º andar, salas 2 e 3, Edif. PIPA

### Nomes para as nossas ruas...

(Conclusão da 1ª página)

Quintino Bocaiuva — General, Presidente do Estado do Rio de Janeiro que, em 1903, entabulou conversações com o Prefeito do D. Federal, dr. Pereira Passos, demonstrando a este serem os povoados de Pavuna, Anchieta, Costa Barros, Barros Filho, entre outros, por direito, pertencentes ao Estado do Rio.

Rui Barbosa — Que como senador em 2 de dezembro de 1896 apolou o veto de prefeito em não reformar o contrato com a Companhia Ferro-Carril de Vila Isabel que, pela cláusula IV, estaria autorizada a assentar seus trilhos além do rio Meriti, reconhecendo, como o prefeito do D. Federal, dr. Ubaldino do Amaral, que se tratava de território do Estado do Rio (Iguassú). Posteriormente estas terras, reconhecidas iguassuanas pelo grande estadista baiano (Pavuna, Ricardo de Albuquerque, Anchieta, etc.) foram usurpadas pelo Prefeito gen. Bento Ribeiro, que as mandou ocupar por um destacamento policial.

Sousa Amaral — Comendador, proprietário na Vila de Iguassú. Boníssimo coração, custeou todas as despesas de enfermaria ao tempo da epidemia.

Silvino Hipólito de Azeredo — Iguassuano, jornalista brilhante, batalhador pela grandeza do Município, fundador do CORREIO DA LAVOURA e decano da nossa imprensa.

Sebastião Herculanio de Matos — Farmaceutico. Homem de bom coração que muito socorreu a pobreza.

Sebastião Ferreira da Silva — Vibrante Promotor Público de Iguassú (1869).

Teófilo Rodrigues da Cunha — Engenheiro da Estrada de Ferro Melhoramentos (Linha Auxiliar), que planejou aquela estrada em território iguassuano. Morreu em 1899.

Ubaldino do Amaral — Prefeito do D. Federal que, em ato de 6 de novembro de 1898 reconheceu pertencer ao Estado do Rio de Janeiro (Município de Iguassú) o território além do rio Meriti.

Venâncio José de Oliveira Lisboa — Visconde de S. Vicente, iguassuano, Promotor em Rezende, Juiz em Iguassú, presidente da Paraíba e da Bahia.

Vasco Itabaiana de Oliveira — Notável Juiz da Comarca de Nova Iguassú.

Eis alguns, entre os mortos, que foram esquecidos... Possivelmente esqueci muitos outros. Estou perdendo porque, pelo amor que tenho a esta terra, posso me contagiar da doença de sua gente...

### CONFITARIA ELITE PANIFICAÇÃO

Doces finos. Biscoitos de todas as qualidades. Pão quente a toda hora. Especial café moído à vista do freguês.

Aceitam-se encomendas para festas

**Irmãos Carvalho**  
 Rua Marechal Floriano, 1946 — Tel. 252 — Nova Iguassú

## Câmara Municipal de Nova Iguassú

### Demonstração da Despesa em março de 1957

000-1-1 (Pagamento dos subsídios dos Vereadores)	R\$ 228.000,00	
000-2-0 (Pagamento do Pessoal Efetivo)	62.450,00	
001-1-2 (Gratificação nos termos da Legislação em vigor)	1.000,00	
991-1 (Despesas eventuais)	16.000,00	
003 (Material de consumo)	2.880,81	
000-1-7 (Para pagamento de gratificação de função)	2.000,00	
000-2-11 (Para pagamento de gratificação nos termos da D. liberação n. 14)	400,00	
294-2 (Para pagamento do salário de família)	1.600,00	
001-8-1 (Para publicação no órgão oficial)	2.000,00	
004-2 (Para pagamento de Locação de Imóveis)	4.000,00	
<b>TOTAL:</b>	<b>320.338,00</b>	

Numerário requisitado em 15 de março de 1957 pelo ofício n. 27/57—P, num total de R\$ 322.450,00 (trezentos e vinte e dois mil e quarenta e cinquenta cruzeiros).

**SALDO** — Para o mês de abril do corrente exercício: C. 2.112,00 (dois mil cento e doze cruzeiros).

Secretaria da Câmara Municipal de Nova Iguassú, 15 de abril de 1957.

VISTO: Norberto Finamore Marques, Presidente. — José de Paula Braga, Escriturário-Datilógrafo

### Dr. Afonso Fatorelli

OCULISTA

comunica a seus amigos e clientes a mudança do horário de consultas, a saber:

Segundas, quartas e sextas-feiras  
 De 8,30 às 12 horas: — consultas comuns

À tarde: Consultas com hora marcada

ENDEREÇO:

Av. Amaral Peixoto 236 — Sala 304  
 (Antiga Rua Mendonça Lima) — NOVA IGUAÇU  
 Edifício do Banco de Minas Gerais

### A LAPIS...

(Conclusão da 1ª página)

lar? Lacerda!

Enquanto vociferam, discutem os nossos ilustres "representantes", na esperança da prorrogação dos mandatos e da posse de luxuosos automóveis, a câmbio irrisório, centenas de centenas de trabalhadores federais, da célebre "verba 3", na base do salário mínimo, ainda não receberam seus parcos vencimentos no corrente ano.

O custo da vida, não obstante os eloquentes discursos do ilustre ministro das Finanças, torna-se insustentável.

O ano passou de 24 para 25 cruzeiros o quilo. A manjeira de 83 cruzeiros para 92 o quilo.

É demasiado insignificante o espaço de que dispomos para relacionar os preços astronômicos de todos os gêneros de primeira necessidade!

Os trabalhadores, os pobres trabalhadores, que se encontram afastados das repartições da burocracia, sentem os horrores da fome, com os lares invadidos pela miséria!

Notícia um dos órgãos mais importantes da imprensa da Cidade Maravilhosa ter sido encontrado, na rua Uruguaiana, um menino que estendia a mão aos transeuntes, dizendo: "Tenho fome. Meu pai trabalha para o Governo e não recebe!"

Decepções amargas! Com certeza apontarão como "obra" de Carlos Lacerda!

### Conservatório Brasileiro de Música

Departamento de Nova Iguassú

Rua Bernardino Melo, 1561

Acham-se abertas as matrículas para 1957 nos seguintes cursos: Iniciação Musical, Pre-teórico, Teoria, Harmonia, História da Música, Piano, Violino, Acordeão, Canto, Canto Coral e Ballet.

### DR. ALCIDES FATORELLI

MÉDICO E CRIANÇA

Consultas diariamente de 2 às 6 horas da tarde

Consultório: Residência:  
 Av. Amaral Peixoto, 350 Rua Rita Gonçalves, 660  
 (antiga Rua Mendonça Lima) NOVA IGUAÇU  
 1º andar — sala 3 Est. do Rio



Produtos



General Motors do Brasil S/A

Doméstica  
 Comercial

Caminhões  
 Carros

Peças Acessórios

### Distribuidora Auto Peças "Dautop" S/A

AGENTES AUTORIZADOS

Oficina especializada para reparos em geral

Trav. 13 de Março, 48/72—Tel. 272—End. Teleg. DAUTOP—Nova Iguassú

Lojas



MARACANÁ

AS MAIORES LOJAS DO ESTADO DO RIO  
 (O maior CREDIÁRIO da cidade)

Têm tudo para seu Lar!

Geladeiras, Televisões, Bicycletas, Cofras, Máquinas de Costura,  
 Enceradeiras e principais aparelhos domésticos. Tudo pela Tabela de Fábrica

MÓVEIS — COLCHÕES DE MOLAS — TAPEÇARIAS — PRESENTES  
 Av. Nilo Peçanha, 213 a 239 — Tel. 21 — Nova Iguassú

## Notas do Lar de Jesús

**Atuação de suas internadas.** — No decorrer da 8ª Semana Espírita, internadas na E. Pírita, internadas do Lar de Jesús atacaram em alguns programas, cantando e declamando, principalmente as estrofas da «Homenagem ao Livro dos Espíritos», que comemorou, a 18 de abril, o primeiro centenário para agrado de todos.

**Almôço de Fraternidade.** — Realizou-se, no Lar de Jesús, na Sexta-feira da Páscoa, o Almôço de Fraternidade, presidido por Maria de Lourdes de Almeida Pereira e d. Aurora de Sousa Marques, mas com auxílio de outras ilustres espíritas. Almôço para mais de sessenta pessoas, depois da sessão de «reabastecimento espiritual», a que se seguiu um improvisado movimento artístico por visitantes e visitados.

**A última Sessão. Um testamento.** — Foi no domingo, a última sessão da 8ª Semana Espírita, pela manhã, a que compareceu o presidente do Lar de Jesús, prof. Leopoldo Machado, que presidiu a sessão, fazendo uma pergunta que lhe fez um casal gáudio: «Se ele já tinha pensado em quem o substituiria na sua falta? Que não tinha pensado, nem pensa nisso, respondeu. «A obra não é minha, é do Cristo. E o Cristo saberá suprir vantajosamente a minha falta». E passou a enumerar as obras que construiu aqui e fora daqui, que ainda estão vivendo sob a direção de outras. Exatamente por não serem obras pessoais: O Colégio Leopoldo, o Centro Esp. Fé, Esperança e Caridade, a Escola João Batista, o Albergue Noturno Allan Kardec, o Lar de Jesús, as Mocidades Espíritas, a Festa do Livro, a 18 de abril, o espiritismo pelo rádio, com a Hora Espírita Radiofônica, na antiga Rádio Transmissora hoje Rádio Globo, sua atuação na defesa filosófico-científico-religiosa em memoráveis polémicas, sendo a primeira aqui, num clube de futebol, teatro espiritualista, contos e contos espiritualistas, sendo ainda parte saliente nas celebrações de Semanas e Confraternizações Espíritas, e até no L. B. V. E concluiu: «ora, se essas coisas todas não morreram, ainda vivem e vivem muito bem, produzindo frutos sazonados, por que iria o Lar de Jesús desmentir este ritmo?»

**Caxias, um Eminente Iguassuano.** — O livro já está na encadernação. É possível que, em princípio de maio... A Arcádia Iguassuana de Letras não foi fundação de Leopoldo Machado. Mas, assim que o consultaram sobre sua fundação, arguiu-se, logo, animado, emprestando-lhe imediata solidariedade...

PRODUTOS

## CAROLINA

MARCA REGISTRADA

### GRANJA CAROLINA

LINS & FILHOS LTDA.

Aves — Ovos — Pintos — Rações

Avelina, Solilina, Cevalina e Cadolina

AV. NILO PEÇANHA, 439 — TEL. 55 — NOVA IGUASSU

## EDITAL

### Registro de Imóveis da 2ª Circunscrição de Nova Iguaçu

Hermes Gomes da Cunha, Oficial do Registro de Imóveis da 2ª Circunscrição,

Faz público que Antonio D'Oliveira Carvalho e sua mulher Joaquina Carvalho d'Oliveira, Joaquim de Oliveira Carvalho Sabinh e sua mulher Lidia Rêposo Lopes de Oliveira Carvalho e José de Oliveira Carvalho e sua mulher Clara Costa de Oliveira Carvalho, proprietários, residentes e domiciliados no Distrito Federal, depositaram em seu Cartório, à rua dr. Getúlio Vargas, n. 93, nesta cidade, memorial, planta e documentos referentes ao loteamento de uma área de terreno, objeto das transcrições ns. 4.895 L. 3-G e 8.967 L. 3-N, da 2ª Circunscrição, situada fora do perímetro urbano, no 2º distrito do Município, Quilomados, com a superfície de 1.194.150, no m<sup>2</sup>, à direita de quem vai de Cabuçu para Quilomados, principando a medição junto e depois da Estrada Nova Iguaçu—Cabuçu ou Marapicú, medindo 352,50 metros pela Estrada Cabuçu Quilomados, desde a Estrada Nova Iguaçu—Cabuçu ou Marapicú, até encontrar terras do dr. Jorge Pires da Velga; passando a linha de rumo, em seguida, pelos limites das citadas terras, nas extensões de 227,45ms., 67,00ms. e 503,60ms., até alcançar novamente a Estrada Cabuçu—Quilomados; continua por essa Estrada, em demanda a Quilomados, numa extensão de 1.252,8ms. até sua travessia sobre o leito retificado de uma vala; segue, desse ponto, a referida linha de rumo por uma faixa de largura uniforme de 5,00ms. junto à margem da citada vala, numa extensão de 500,00ms.; abandonando essa vala, seguem as extensões de 61,50ms., 344,90ms. até encontrar o risco da Travessa Mineira, e, a seguir, terras do dr. Mario Guimarães; volta, em seguida, em direção Sul e em parte, acompanha a linha divisória de terras de Joaquim Vaz Martins, até alcançar a Estrada Nova Iguaçu—Cabuçu ou Marapicú, numa extensão de 766,20ms., seguindo daí, por essa estrada até alcançar o ponto de partida, numa extensão de 923,50ms., confrontando, segundo a ordem de descrição das linhas de rumo, com a Estrada Cabuçu—Quilomados; com a faixa dos serviços de dragagem e limpeza de uma vala retificada, confrontando, antes, com o dr. Jorge Pires da Velga e com a própria Estrada Cabuçu—Quilomados; com o dr. Mario Guimarães, com a Companhia Fazendas Reunidas Normandia ou seus sucessores e com Joaquim Vaz Martins, na extensão de 766,20ms. e com a Estrada Nova Iguaçu—Cabuçu ou Marapicú, tendo os depositantes deslindado desta propriedade uma área com o total de 394.000,00m<sup>2</sup>, que foi dividida em diversos lotes, agrupados em quadras, servidas por diversos logradouros, tendo recebido o loteamento a denominação de «Jardim Laranjeiras», tudo de acordo com a planta aprovada em 29 de março de 1957 pela Prefeitura deste Município. O depósito foi feito de conformidade com o Decreto-lei n. 58, de 10 de dezembro de 1937 e seu regulamento Decreto 3.079, de 15 de setembro de 1938. As impugnações dos que se julgarem prejudicados deverão ser apresentadas em Cartório no prazo de 30 dias, contados da 8ª e última publicação deste Edital, Nova Iguaçu, 10 de abril de 1957. O Oficial: **Hermes Gomes da Cunha.**

## Bazar São José

Ferragens — Tintas — Artigos escolares — Louças e Cristais

**EDUARDO PIRES & CIA. LTDA.**  
Rua Amaral Peixoto, 292—Tel. 34—Nova Iguaçu

## NOVA GAROTINHA

### CAFÉ E DADE

Bebidas de todas as qualidades

Comer bem todos gostam, mas para comer bem só no Restaurante Nova Garotinha.

Restaurante ao primeiro ordem. Feituras à portuguesa

**ALMEIDA & CIA. LTDA.**

R. Marechal Floriano, 1988—Tel. 129—Nova Iguaçu—E. do Rio



## Papelaria e Tipografia Duas Pátrias Ltda.

Serviços gráficos em geral — Artigos escolares — Copos de papel para refrigerantes e café (fabricação própria).

Rua Min. Mendonça Lima, 159 — Nova Iguaçu

## Materiais de Construção

Ferragens em Geral

### ADELSON

CONSTRUTORA E IMOBILIÁRIA LTDA.

Artefatos de Cimento

Material Elétrico, etc.

Fábrica e Loja: Rua Marechal Floriano, 1618 e 1620



## A. MACHADO LTDA.

Construções e reconstruções em geral.

PREÇOS MÓDICOS — ORÇAMENTOS GRÁTIS  
Av. Nilo Peçanha, 1030—Tel. 467—Nova Iguaçu

## JUIZO DE DIREITO DA COMARCA DE NOVA IGUAÇU

### Edital de Praça

COM O PRAZO DE VINTE DIAS

O doutor Admário Alves de Mendonça, Juiz de Direito da Comarca de Nova Iguaçu, Estado do Rio de Janeiro, etc.

Faz saber aos que o presente virem ou dele conhecimento tiverem que o Porteiro dos Auditórios, no prédio do Fórum desta cidade, venderá em praça, por preço não inferior a Cr\$ 120.000,00 (cento e vinte mil cruzeiros), os bens penhorados na ação executiva que Maurício Crivellari move a José Antonio da Cruz Neto, constantes do seguinte: — a) casa situada em Mesquita, 50 distrito deste Município, de número 825 (oitocentos e vinte e cinco) da Avenida São Paulo, de pedra, cal e tijolos, coberta de telhas tipo francês; b) direito sobre o terreno em que está edificada dita casa, designado por lote 18 (dezoito) da quadra 21 (vinte e um), com 12 (doze) metros de largura por 35 (trinta e cinco) metros de extensão, direito esse decorrente de uma promessa de venda feita por Horácio Lemos & Cia. Ltda., em Execução. Quem nos mesmos bens quiser lançar, compareça no dia, hora e local indicados para a realização da praça. Para que chegue ao conhecimento de todos, será afixado e publicado o presente edital, na forma da lei. Dado e passado nesta cidade de Nova Iguaçu, Estado do Rio de Janeiro, aos vinte e um dias do mês de março do ano de mil novecentos e cinquenta e sete. Eu, **Darcilio Ayres Rabinovitch**, Escrivão, o subscrevo. (s) **Admário Alves de Mendonça**, Juiz de Direito.

## Carlos Alberto da Silva

Despachante Oficial da Secretaria de Segurança Pública junto à Delegacia de Polícia nesta cidade. Rua Getúlio Vargas, 225, Nova Iguaçu, E. do Rio.

## EDITAL

De publicação de depósito de documentos, em processo de loteamento de terras, a requerimento de Heitor da Costa Lima e sua mulher, Jandira Sierpe Lima e José Sierpe Moreira e sua mulher, Jandira Sierpe Moreira, na forma abaixo:

O bacharel Getúlio Moura Filho Oficial do Registro de Imóveis da Primeira Circunscrição de Nova Iguaçu, Estado do Rio de Janeiro, por nomeação na forma da lei, etc.

Pelo presente edital, com o prazo de 10 dias, faço saber a quem interessar possa que pelos senhores Heitor da Costa Lima e sua mulher, Jandira Sierpe Lima e José Sierpe Moreira e sua mulher, Jandira Sierpe Moreira, foram depositados neste Cartório, para inscrição nos termos do Decreto-lei n. 58, de 10 de dezembro de 1937 e seu regulamento, decreto n. 3.079, de 15 de setembro de 1938, o memorial, a planta, os títulos de domínio e todos os demais documentos relativos ao loteamento, sem denominação própria, as seguintes áreas de terras: a) — um terreno medindo trinta e um (31) metros de frente para uma Avenida projetada que acompanha o leito da Estrada de Ferro Central do Brasil, Linha Auxiliar, igual largura na linhação da frente aos fundos, por ambos os lados, cento e sessenta e nove (169) metros, confrontando do lado direito com o terreno acima descrito de propriedade de Heitor da Costa Lima, cinco mil cento e cinquenta e quatro (5.154) metros quadrados, distante quatro (4) metros da esquina formada com a rua Carneiro Moreira, pelo lado direito; b) — Um terreno medindo trinta e um (31) metros de frente para uma Avenida projetada que acompanha o leito da Estrada de Ferro Central do Brasil, Linha Auxiliar, igual largura na linhação dos fundos, confrontando com José Pinheiro Alonso, com a área de cinco mil cento e cinquenta e quatro (5.154) metros quadrados, distante quatro (4) metros da esquina formada com a rua Carneiro Moreira, pelo lado direito; c) — Um terreno medindo trinta e um (31) metros de frente para uma Avenida projetada que acompanha o leito da Estrada de Ferro Central do Brasil, Linha Auxiliar, igual largura na linhação dos fundos, confrontando com José Pinheiro Alonso por cento e sessenta e nove (169) metros de extensão da frente aos fundos, e os lados, confrontando pelo lado direito com Maria de Jesus Carneiro, Hilda de Jesus Marques e João Martinho ou sucessores, pelo lado esquerdo, com terreno adiante descrito que pertencerá aos condôminos José Sierpe Moreira, perfazendo a área total de cinco mil cento e cinquenta e quatro (5.154) metros quadrados, distante quatro (4) metros da esquina formada com a rua Carneiro Moreira, pelo lado direito, sitas na Prata, dentro do perímetro urbano, primeiro (1º) distrito deste Município. Aos interessados, porventura existentes, fica esclarecido que a lei concede o prazo de 30 dias para apresentação de impugnação. Para constar foi feito o presente e outros de igual teor, para afixação e publicação. Dado e passado aos 13 (treze) dias do mês de abril do ano de mil novecentos e cinquenta e sete (1957). Eu, Getúlio Moura Filho, Oficial, o subscrevo e assino, estando o original que foi afixado selado na forma da lei. Eu, Getúlio Moura Filho, Oficial do Registro, o datilografo, subscrevo e assino. **Getúlio Moura Filho.**

## ESCRITÓRIO DE ADVOCACIA

### RONALD CARDOSO ALEXANDRINO

Inscrito na Ordem dos Advogados

Escritório: Rua Paulo Frontin, 61—5, 10  
Diariamente, das 9 às 12 hs.

Residência: Rua Mal. Floriano, 2036—C. 17  
Telefone: 268

Nova Iguaçu — Estado do Rio

## ACAUTELE OS SEUS NEGÓCIOS

Ao comprar qualquer estabelecimento comercial, faça constar do recibo que as dívidas eventualmente existentes até a data da transação, ficarão a cargo exclusivo do vendedor, registrando no cartório competente o recibo, para que a declaração acima possa prevalecer contra terceiros eventuais credores não confessados, evitando com isso dores de cabeça e aborrecimentos futuros.

## OFICINA MECÂNICA

SOLDA ELÉTRICA E OXIACETILÊNICA

Serviço de torno mecânico e plana, prensa hidráulica, consertos de máquinas em geral, reformas em motores de combustão interna, montagem e assentamento de máquinas de qualquer tipo, retíficas de motores e eixo de manivela.

**Bittencourt & Marcão Lda.**  
TRAVESSA 13 DE MARÇO, 24  
TEL. 136 — NOVA IGUAÇU

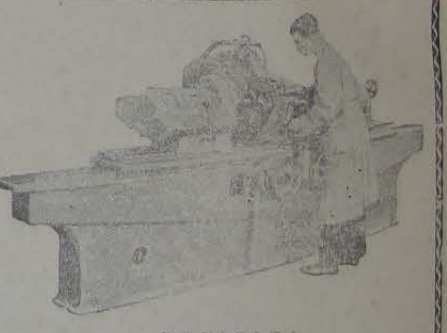

## SERRARIA NOVA IGUAÇU

Distribuidores do Cimento MAUÁ e de ferro em geral, Tintas Ypiranga — Madeiras e Materiais para construções, Louças Sanitárias, Manilhas, Ferragens e tintas. Fabricantes de caixas e carrocerias para CAMINHÕES — Móveis e armações. Esquadrias e Carpintaria.

**Alberto Coccozza, Industria, Lavoura e Comércio S. A.**



EDIFICIO PRÓPRIO  
Rua Bernardino Melo, 1835 a 1849—Tels. 44-J 11 e 196—NOVA IGUAÇU

Domingo, 28 - IV - 1957

## PREFEITUR DE NOVA IGUAÇU

Balancete da Receita Ordinária

Receita Ordinária

Receita Extraordinária

Diversos

Total da Receita Ordinária

Total da Receita Geral

Total da Receita Extraordinária

Total

DESPESA ORÇAMENTAL

Camara Municipal

Poder Legislativo

Secretaria

Governo do Município

Divisão de Administração

Divisão de Superintendência

Divisão de Engenharia

Divisão de Ensino

Escolas Primárias

Divisão de Obras Públicas

Total da Despesa

Despesa Específica

Depósitos de Dividendos

Total da Despesa

Saldo que fica em Caixa (\*)

Em Bancos

— No Banco do Brasil

— No Banco Comercial

— No Banco Hipotecário

— No Banco de Fomento

— No Banco Industrial

— Na Caixa Econômica

Em poder de Agentes

Em poder de Divendos

Em Poder do Estado

Total

Classificação

Disponível

Não disponível

Superavit verificado

(\*) Involuntariamente

parciais em folhas de Contabilidade

Tipo: Aryte de D. de Fazen Raphael, Chefes

Portarias

28-57 —

solução 310, de 1957, no extranumerário de licença, para a partir de 11 do mês de março de 1957.

28-57 —

solução 310, de 1957, no extranumerário de licença, para a partir de 11 do mês de março de 1957.

28-57 —

solução 310, de 1957, no extranumerário de licença, para a partir de 11 do mês de março de 1957.

28-57 —

solução 310, de 1957, no extranumerário de licença, para a partir de 11 do mês de março de 1957.

28-57 —

solução 310, de 1957, no extranumerário de licença, para a partir de 11 do mês de março de 1957.

Domingo, 28 - IV - 1957

## PREFEITURA MUNICIPAL DE NOVA IGUASSU

Balancete da Receita e Despesa relativo ao mês de janeiro de 1957

RECEITA	
RECEITA ORÇAMENTARIA	
<i>Receita ordinária</i>	
Tributaria:	723.679,80
Impostos	654.118,10
Taxas	23.379,80
Industrial	135.799,60
Diversos	1.536.977,30
Total da Receita Ordinária	1.280.541,80
<i>Receita extraordinária</i>	
Diversos	2.817.519,10
Total da Receita Orçamentaria	34.578,90
<i>Receita extraorçamentaria</i>	
Diversos	2.852.093,00
Total da Receita geral do mês	8.491.460,90
Diversos	11.348.553,90
Total	
DESPESA	
DESPESA ORÇAMENTARIA	
<i>Camara Municipal</i>	
Poder Legislativo	229.000,00
Secretaria	86.450,00
<i>Governo do Município</i>	
Gabinete do Prefeito	44.793,90
<i>Divisão de Administração</i>	
Administração Superior	92.522,10
<i>Divisão de Fazenda</i>	
Administração Superior	1.400,00
Tesouraria	870,00
Almoxarifado Municipal	4.020,00
Inspeção de Rendas	139.176,90
<i>Educação Pública:</i>	
Inspeção de Ensino	6.000,00
Escolas Primárias	1.085,00
<i>Divisão de Engenharia</i>	
Obras Públicas	70.695,30
Total da Despesa Orçamentaria	676.013,20
<i>Despesa extraorçamentaria:</i>	
Depósitos Especificados	549.026,10
Depósitos de Diversas Origens	31.068,30
Total da Despesa geral do mês	1.256.107,60
Saldo que passa para o mês de fevereiro de 1957:	
Em Caixa (*)	2.238.020,30
Em Bancos e Correspondentes:	
- No Banco do Brasil S. A.	78.116,00
- No Banco Com. e Ind. de Minas Gerais S. A.	1.820.000,00
- No Banco Hipotecário e Agrícola de M. Gerais S. A.	803.592,00
- No Banco Predial do Est. do Rio de Janeiro S. A.	1.714.601,10
- No Banco Minas Gerais S/A	1.992.001,50
- No Banco Itajubá S/A	615.259,10
- Na Caixa Econômica	10.221,60
Em poder de Agentes Pagadores	523.416,50
Em poder de Diversos Responsáveis	116.032,00
Em Poder do Est. do Rio de Janeiro	76.186,20
Total	11.348.553,90
Classificação do saldo:	
Disponível	10.087.446,30
Não disponível	9.611.318,90
Superavit verificado	476.127,40

(\*) Incluem-se neste saldo os pagamentos parciais em folhas do pessoal.  
Contadoria, 15 de março de 1957.  
Visto: Ary Schiavo, Prefeito. Jesus de Castro Vieira, Chefe da D. de Fazenda. — Irony Moreira, Tesoureiro. — Alexandre Raphael, Chefe dos Serviços de Contabilidade.

### Portarias do sr. Prefeito Municipal

28-2-57. — Concedendo, nos termos do art. 4º, da Resolução 316, de 18-3-53, e de acordo com o mem. da D. E. ao extranumerario diarista Anézio Sebastião Teixeira, 9 dias de licença, para tratamento de saúde, por motivo de acidente, a partir de 11 do corrente, com salário integral, deduzindo-se da quota respectiva a importância paga pela Cia. Seguradora.

28-2-57. — Concedendo, nos termos do art. 4º, da Resolução 316, de 18-3-53, e de acordo com o mem. da D. E. ao extranumerario diarista Alberto de Souza Neto, 8 dias de licença, para tratamento de saúde, por motivo de acidente, com salário integral, deduzindo-se da quota respectiva a importância paga pela Cia. Seguradora, a partir de 11 do corrente mês.

7-3-57. — Concedendo, nos termos do art. 7º, parágrafo unico, da Resolução 316, de 18-3-53, e de acordo com o laudo medico, ao extranumerario diarista Antonio Alves Pereira, 8 dias de licença, para tratamento de saúde, com salário integral, na base de 25 diárias, a partir desta data.

7-3-57. — Concedendo, nos termos do art. 4º, da Resolução 316, de 18-3-53, e de acordo com a comunicação da D. E. ao extranumerario diarista Antonio Carlos, 81 dias de licença, para tratamento de saúde, por motivo de acidente, com salário integral, deduzindo-se da quota respectiva a importância paga pela Companhia Seguradora, a partir de 17 de dezembro de 1956.

7-3-57. — Concedendo, nos termos dos arts. 2º, item I e 3º da Resolução 316, de 18-3-53, e de acordo com o laudo medico, ao extranumerario mensalista Zinab Fagundes Teigueiro, 10 dias de licença, para tratamento de saúde, com salário integral, a partir desta data.

8-3-57. — Concedendo, nos termos do art. 7º, parágrafo unico, da Resolução 316, de 18-3-53, e de acordo com o laudo medico, ao extranumerario diarista Carmelia Gama Rodrigues, 30 dias de licença, para tratamento de saúde, com 30% de desconto do respectivo salario, na base de 25 diárias, em prorrogação.

12-3-57. — Concedendo, nos termos do art. 7º, parágrafo unico, da Resolução 316, de 18-3-53, e de acordo com o laudo medico, ao extranumerario diarista Nelson de Oliveira, 15 dias de licença, para tratamento de saúde, com salário integral, na base de 25 diárias, a partir de 11 do corrente.

ARY SCHIAVO — Prefeito

Fábrica de: Tubos galvanizados -  
Eletrodutos - "Electron" - Peças para  
bicicletas - Fitas de aço.

## Companhia Mercantil e Industrial

ingá

**Fábrica: Av. Amaral Peixoto, 1076**  
(ANTIGA RUA MIN. MENDONÇA LIMA, 1018)  
**NOVA IGUASSU — Telefone 201-111**

**Escritório: Av. Nilo Peçanha, 12 - 12º - Tel. 22-1880**  
**Telegramas: Sozinga — Rio de Janeiro**

### Cine Sol S. A.

AVISO

Atendendo ao disposto no artigo 99, do decreto-lei nº 2.627, de 28 de setembro de 1940, avisa a todos os interessados, que se encontram em sua sede, à rua Paulo de Frontin, 286—Nova Iguaçu, à disposição, para exame, os documentos, Contas e Balanço que, com o Parecer do Conselho Fiscal, serão levados à apreciação da Assembléa Geral.

a) NILZO LACERDA — Presidente

### Cine Sol S. A.

Assembléa Geral Ordinária

São convidados os Senhores Acionistas da Cine Sol S. A., a se reunirem em Assembléa Geral Ordinária às 20,30 horas, do dia 30 de abril de 1957, em sua sede social, à rua Paulo de Frontin, 286—Nova Iguaçu, para tomarem conhecimento e deliberarem sobre o seguinte:

a) Relatório da Diretoria, Conta de Lucros e Perdas Balanço Geral, encerrado em 31 de dezembro de 1956, com o Parecer do Conselho Fiscal; b) substituição de membros da Diretoria; c) eleição do Conselho Fiscal e Conselho Técnico com os respectivos Suplentes; d) assunto de interesse geral.

Nova Iguaçu, 17 de abril de 1957.

a) NILZO LACERDA — Presidente

### Posto de Lubrificação Avila Ltda.

Revendedores da Esso Standard do Brasil Inc.

Aberto dia e noite

*Lavações, Lubrificações, Baterias,  
Pneus, Acessórios, etc.*

**Av. Nilo Peçanha, 500 — Tel. 164**

## Casa Mercúrio de Ferragens Ltda.

**Madeiras e materiais para construção. — Fabricantes de esquadrias em geral.**

**Distribuidores do Cimento MAUÁ. — Chapas para cobertura e tubos de Cimento-Amianto CIVILIT. — Tintas "Atlantica", Artigos Sanitários, Manilhas, Telhas, Material Elétrico e Hidráulico em geral, Ferragens, Louças e Artigos para presentes.**

**Rua Marechal Floriano Peixoto, 2210 — Telefone 47 — Nova Iguaçu**

### COMARCA DE NOVA IGUAÇU REGISTRO DE IMÓVEIS DA 4ª CIRCUNSCRIÇÃO EDITAL

Pelo presente, torna público que a firma Horácio Lemos & Cia. Ltda., sediada à rua da Cachoeira, 251, em Mesquita, neste Município, em cumprimento ao disposto no artigo 1º n. VI, § 5º, do Decreto-lei n. 3.079, de 15/9/1918, que regulamentou o de n. 58, de 10/12/1937, depositou em meu cartório, a rua Getúlio Vargas, 56, nesta cidade, os documentos, memorial e planta relativos à modificação parcial do seu loteamento denominado "Vila Santa Terezinha", em Mesquita, 5º distrito municipal, na zona urbana, designado por "área E", constituído de 417 lotes e já anteriormente inscrito no Registro de Imóveis da 1ª Circunscrição desta Comarca, no livro 8/F, fls. 58, sob numero 229, em 31 de outubro de 1951. Os lotes atingidos pela referida modificação parcial são os seguintes: 21, 35 e 36, da quadra n. 2; 54, 55, 56, 57, 58, 59 e 72, da quadra n. 3; 10 e 11, da quadra n. 4; 1 a 6 e 12 a 19, da quadra n. 10, e 8 e 9, da quadra n. 11. Foram, outrossim, definitivamente eliminados do loteamento, nas respectivas quadras, os seguintes lotes: 11, da quadra n. 1; 73, 74, 75 e 76, da quadra n. 3; 20, 21 e 22, da quadra n. 4; 1 a 6 e 12 a 19, da quadra n. 10, e 10 e 11, da quadra n. 11. Como resultado da eliminação parcial de diversos lotes das quadras ns. 3 e 10, foi criada nova quadra, no loteamento, a de numero 23—A (vinte e três—A), com cinco (5) lotes, de n. 1 (um) a 5 (cinco). Os confrontantes dos lotes modificados são os próprios e demais lotes da área geral loteada e áreas avulsas, não loteadas, de propriedade da firma loteante, onde não confrontam com logradouros públicos. Qualquer matéria de impugnação por parte de terceiros interessados deverá ser apresentada, em cartório, dentro do prazo de trinta dias, contado da ultima publicação do presente. Nova Iguaçu, 15 de abril de 1957. — José Montes Patxão, Oficial do Registro. 2-3

### Seguro de vida

Acidentes Pessoais e do Trabalho, Ego, Automóveis, Fidelidade.

**Roberto Cabral**  
CORRETOR OFICIAL

R. Governador Portela, 314  
Tel. 418 — Nova Iguaçu

### BAZAR AMERICANO

Ferragens, Aluminios, Louças, Tintas, Cristais, Chapas Galvanizadas, Tubos de Ferro, Materiais elétricos, Arame, Chumbo, Cobres, Artigos Sanitários, Brinquedos, Papelaria e objetos para presentes.

**IRMÃOS MATTOS**

Rua Marechal Floriano, 2129 - Tel. 26-J20

NOVA IGUAÇU

ESTADO DO RIO

## Companhia Mercantil e Industrial Ingá

ASSEMBLÉIA GERAL ORDINÁRIA  
(3ª. Convocação)

Convidam-se os srs. Acionistas a se reunirem em assembléa geral ordinária, no dia 30 de abril de 1957, às 16 horas, na sede social, à Av. Governador Amaral Peixoto, nº 1076 (antiga Mendonça Lima, nº 1018), a fim de deliberarem sobre o relatório, o balanço e a conta de lucros e perdas referentes ao exercício findo de 1956, apresentados pela diretoria, e sobre o respectivo parecer do conselho fiscal, elegerem o novo conselho fiscal e fixarem seus honorários.

Nova Iguaçu (RJ), 11 de abril de 1957.

p/ Cia. Mercantil e Industrial Ingá  
DOMICIO ARRETO — Diretor-Presidente

## No Caminho do Calvário

Entre outros assuntos focalizados na edição de «Alterosa» para a segunda quinzena de abril, vale a pena chamar atenção para a excelente reportagem «Quando Cristo fez sua última caminhada», que mostra, através de magníficas fotografias, os lugares por onde passou Jesus no caminho do Calvário. Esse é apenas um dos muitos motivos pelos quais consideramos especialmente notável a nova edição da revista da família brasileira, que apresenta, como de costume, matéria farta e agradável.

Em alguns dos outros títulos constantes do sumário da nova «Alterosa»: «Estranha e Pitoresca Noruega», «A sentença que condenou Jesus», «O Rock'n'Roll Rende Milhões», e a última reportagem da série «Sangue e Trevas Sobre a Montanha de Luz».

### Hospital de Iguassú

Movimento geral de Internação, Ambulatório e Pronto Socorro, no mês de março p. p.

Internação:	76
Existiram:	118
Entraram:	110
Sairam:	12
Óbitos:	72
Passaram p/abril:	72
Intervenções Cirúrgicas:	
Foram realizadas:	104
Ambulatório:	
Matriculas:	60
Consultas:	315
Operações:	17
Curativos:	686
Altas:	40
Pronto Socorro:	
Pessoas atendidas:	653

### Maternidade

Movimento geral de Internação, no mês de março p. p.

Existiram:	26
Entraram:	183
Altas:	186
Óbitos:	1
Nasceram:	163
Abortos:	5
Outros casos:	20
Passaram p/abril:	22

## EDITAL

### Registro de Imóveis da 2ª Circunscrição de Nova Iguassú

Hermes Gomes da Cunha, Oficial do Registro de Imóveis da 2ª Circunscrição.

Faz público, que Joaquim Pedro Boneca, português, industrial e sua mulher Maria Ramona Boneca, brasileira, domicílios, residentes e domiciliados na Estrada da Postação, s/n, neste Município, depositaram em seu cartório, à rua dr. Getúlio Vargas, 90, nesta cidade, de conformidade com o Decreto-lei n. 58, de 10 de dezembro de 1937 e seu regulamento, memorial, planta e documentos referentes ao loteamento de uma área de terreno, objeto da transcrição n. 13.733, L. 3—X, da 2ª Circunscrição, situada no perímetro urbano, no 2º distrito deste Município, Quilomédos, representada pela Gleba «B», em forma de polígono irregular, com 111.078,99 m<sup>2</sup>, medindo 151,74 ms. de frente para a Travessa Carlos Sampaio, pelo lado esquerdo 314,00 ms. por uma linha quebrada, sendo que 285,00 ms. dividem com a Gleba «D», de Alfredo Gonçalves Guerra e os restantes 29,00 ms. com terreno da Organização Anthero Imobiliária Ltda., pelo lado direito, 430,00 ms., em linha quebrada, dividindo com a Gleba «C», de Isaac Sternick, numa extensão de 366,00 ms. e com a linha tronco da E. F. C. do Brasil nos restantes 74,00 ms., e pelos fundos, quinhentos e noventa e quatro metros e setenta centímetros, numa linha quebrada, a qual divide com Genésio Soares Moreno, numa extensão de 227,80 ms., com a Gleba «A», de Alfredo Gonçalves Guerra, 161,50 ms., em linha continuada à primeira descrita e descendo em direção à Estrada da Postação mais 21,00 ms., confinando ainda com a mesma Gleba «A» e voltando em direção à linha tronco da E. F. C. do Brasil outros 184,40 ms., confinando com terras de Pedro Joaquim Alves, área esta que foi dividida em diversos lotes, agrupados em quadras, servidas por diversos logradouros, tendo recebido o loteamento a denominação de «Vila Zenith», tudo de acordo com a planta aprovada em 11 de abril de 1957, pela Prefeitura deste Município. As impugnações dos que se julgarem prejudicados deverão ser apresentadas em cartório no prazo de 30 dias, contados da 3ª e última publicação deste, Nova Iguassú, 16 de abril de 1957. O Oficial: **Hermes Gomes da Cunha.** 2-3

## NOVA AURORA

**Bairro São Jorge — Ramal de Xerém**

TERRENOS SEM ENTRADA E SEM JUROS

Próximo a Belford Roxo — Facilidade de condução — Ótimo clima — Franco progresso.

Loteamentos inscritos no Decreto-lei 58

VENDAS: Av. Rio Branco, 91—5º andar—salas 10/12, ou com o sr. José Vieira de Melo, no local.

Empresa Fluminense de Expansão Territorial e Agrícola Ltda.

### Manoel Quaresma de Oliveira

COMPRA E VENDA DE IMÓVEIS

Casas—Sítios—Lotes Comerciais e Residenciais

Escritório: Av. Nilo Peçanha, 23—1º and.

Telefone 87 — Nova Iguassú

## TELEVISÃO

**Técnico Especializado**

RUA COMENDADOR SOARES, 153 — FUNDOS

ESQUINA AV. SANTOS DUMONT

Junto ao terreno dos Eucaliptos—Nova Iguassú

### PARA SUA MAIOR GARANTIA PROCURE

## FARACO Loterias

UMA CASA QUE NÃO FALHA

Rua M. Floriano, 2128 Trav. São Mateus, 58

Tel. 313—NOVA IGUAÇU NÍLCPGLIS—E. DO RIO

### Curso Washington Luiz

DATILOGRAFIA — OFICIALIZADO

Aprenda datilografia com eficiência, sob orientação de professora diplomada. Máquinas novas. Conferem-se diplomas visados pela Remington. Aulas diurnas e noturnas.

CURSO DE TAQUIGRAFIA OFICIALIZADO

AV. NILO PEÇANHA, 436 — SOB. — NOVA IGUAÇU

### Exatamente ao contrário

É errado dizer-se que a laranja e o limão, por serem ácidos, tornam-se prejudiciais ao organismo. Ao contrário do que se supõe, essas frutas neutralizam os ácidos provenientes da digestão dos ovos e carnes. Corrija os inconvenientes da carne e dos ovos, comendo laranja e saladas temperadas com caldo de limão.—SNES.

### Fazendas de Madureira, Morro Agudo, São José e Tinguá

(Situadas no Município de Nova Iguassú, Estado do Rio)

A Santa Casa de Misericórdia do Rio de Janeiro, na qualidade de nua proprietária das duas primeiras fazendas e de plena proprietária das duas últimas, chama a atenção dos interessados nas aludidas terras para o Protesto Judicial e Notificação que interpôs no Juízo da Comarca de Nova Iguassú, cartório do 2º Ofício, sito na rua Getúlio Vargas, 79, que aprecia e examina a situação jurídica das fazendas em apreço. Faz sentir, outrossim, a qualquer interessado, indistintamente, que nenhuma modificação, loteamento, desmembramento ou venda poderá ser feito das aludidas terras, por quem quer que seja, senão pela própria Santa Casa, única proprietária das fazendas referidas.

Ministro Lafayette do Andrade Provedor 11

## EDITAIS

### Registro de Imóveis da 2ª Circunscrição da Comarca de Nova Iguassú

Hermes Gomes da Cunha, Oficial do Registro de Imóveis da 2ª Circunscrição.

Faz público, que a Construtora Imobiliária Monte Alegre Ltda., com sede na Capital Federal, na rua da Quitanda, 3, 1º andar, depositou em seu Cartório, à rua dr. Getúlio Vargas, 90, nesta cidade, de conformidade com o Decreto-lei n. 58, de 10 de dezembro de 1937 e seu regulamento, memorial, planta e documentos referentes ao loteamento, memorial, planta e documentos referentes ao loteamento de uma área de terreno objeto da transcrição n. 10.475, L. 3—Q, da 2ª Circunscrição, situada fora do perímetro urbano, no 2º distrito deste Município, Quilomédos, à Estrada de Caramujos, medindo 207,00 m de frente, 767,10 m pelo lado direito, confrontando com terreno contratado por Bernardino Estrela Campos, 788,50 m pelo lado esquerdo, confrontando com terreno contratado por José Mendes de Sousa; e 199,00 m de fundos, confrontando com a faixa ocupada pela Estrada de Ferro Central do Brasil, com a área de 139.954,00 m<sup>2</sup>, área esta que foi dividida em diversos lotes, agrupados em quadras, servidas por diversos logradouros, tudo de acordo com a planta aprovada em 12 de outubro de 1953, pela Prefeitura deste Município. A propriedade se encontra hipotecada em favor de Carlos Ernesto Bleuler, nos termos da escritura inscrita a fls. 62 do L. 2-A, sob o n. de ordem 382, na 2ª Circunscrição, na qual consta a modalidade de liberação dos lotes vendidos e penhorada em favor do credor hipotecário, obrigando-se a depositante a promover o cancelamento da penhora antes de ser feita a inscrição do memorial. As impugnações dos que se julgarem prejudicados deverão ser apresentadas em Cartório, no prazo de 30 dias, contados da 3ª e última publicação deste. Nova Iguassú, 10 de abril de 1957. O Oficial: **Hermes Gomes da Cunha.** 2-3

### Registro de Imóveis da 4ª Circunscrição da Comarca de Nova Iguassú

José Montes Paixão, Oficial do Registro de Imóveis da 4ª Circunscrição.

Faz público que Ermelinda de Carvalho Pinho, doméstica, e seu marido Germano Elizé de Pinho, comerciante, brasileiro, residentes e domiciliados na rua Paraná, 524, em Mesquita, neste Município e Nair de Carvalho Morel, doméstica, e seu marido Walter Cordeira de Medeiros Morel, comerciante, residentes e domiciliados na rua Baronesa de Uruguiana, 110, apart. 102, no Distrito Federal, depositaram em seu Cartório, à rua dr. Getúlio Vargas, nesta cidade, de conformidade com o Decreto-lei n. 58, de 10 de dezembro de 1937 e seu regulamento, memorial, planta e documentos referentes ao loteamento de uma área de terreno situada em Mesquita, 5º distrito deste Município, no perímetro urbano, objeto das transcrições n. 28.885 e 28.882, no L. 3—BX, na 1ª Circunscrição, representada pelos lotes n. 48, 50, 52, 54, 56, 58 e 60, da rua Abel de Alvarenga, medindo cada um 12,50m de frente e de fundos e 100,00 m de ambos os lados, confrontando uns com os outros, o lote 60, à direita com os lotes 418, 420, 422, 424, 426, 428, 430 e 432, da rua Coronel França Leite; o lote 8, à esquerda, com o lote 46, da rua Abel de Alvarenga e nos fundos dos lotes 49, 45, 47, 49, 51, 53, 55 e 57, da rua Julião Macedo, todos os lotes confrontantes de sucessores de Manoel Carvalho de Menezes, distante pelo lado direito do lote sessenta, 50,00 m da esquina da rua Coronel França Leite e pelo lado esquerdo do lote 48, 62,00 m e 50 cm da esquina da rua Roldão Gonçalves, com a área total de 8.750,00 m<sup>2</sup>, área esta que foi dividida em 23 lotes, servidos por logradouros, tendo recebido o loteamento a denominação de «Bairro Mandarin», tudo de acordo com a planta aprovada em 1º de fevereiro de 1957, pela Prefeitura deste Município. As impugnações dos que se julgarem prejudicados deverão ser apresentadas em Cartório, no prazo de 30 dias, contados da 3ª e última publicação deste. Nova Iguassú, 10 de abril de 1957. O Oficial: **José Montes Paixão.** 2-3

## O GURÍ

A CASA DAS ROUPINHAS PARA CRIANÇAS

Uniformes Colegiais — Rendas —

Lãs — Linhas — Botões.

RUA MINISTRO MENDONÇA LIMA, 226 — NOVA IGUAÇU

## Bazar São Paulo

FERRAGENS, TINTAS, LOUÇAS, MATERIAL PLÁSTICO, CRISTAIS E ARTIGOS ESCOLARES

**Teixeira & Azevedo**

Av. Nilo Peçanha, 83 — Telefone 314-J20

NOVA IGUAÇU — E. DO RIO

## Foto Ótica Elite

SEÇÃO DE ÓTICA ESPECIALIZADA

Aviamentos de receitas. Oficina e técnicos especializados. Grande sortimento de modernas armações. Preços excepcionais. Rapidez e eficiência.

## FOTO ÓTICA ELITE

Rua Marechal Floriano Peixoto, 2.243 — Nova Iguassú

## SERRARIA INDEPENDÊNCIA

Madeiras e Materiais para Construções, Ferragens, Tintas, Cal, Cimento, Tijolos, Telhas, Manilhas, etc.

## OLIVEIRA & NUNES LTDA.

Rua Ministro Lira Castro, 540

Telefone 98 \* Nova Iguassú \* Estado do Rio

## Oficina Mecânica Agostinho

Consertos, Reformas em geral e Acessórios — Solda Elétrica e a Oxigênio — Serviço de Torno.

PINTURAS EM GERAL DE ESTUFA RAPIDA

## AGOSTINHO MARTINS DUARTE

Rua dr. Tibau, 60 - Tel. 124 - Nova Iguassú - E. do Rio

Pe. Orsio, designado pelo Bispo Diocesano,

Empenha-se na fundação de nova Paróquia

O Revmo. Pe. Vigário da nova Paróquia de Nossa Senhora de Fátima e São Jorge aos seus queridos paroquianos e ao bom povo de Nova Iguaçu

A paz e a graça de Nosso Senhor Jesus Cristo esta convosco! Prezados Filhos e Irmãos! em Nosso Senhor, é com esta saudade, cheia de amor e caridade, que venho à vossa presença, ansioso de entrar em vossos lares e, o que mais vale, em vossos corações, para desejar-vos as melhores graças e bênçãos em nome daquele que é rico para todos os que O invocam com fé e confiança.

Designado pelo exmo. e revmo. sr. Bispo Diocesano, Dom Agnelo Rossi, para fundar e governar a nova Paróquia na grande e progressista cidade de Nova Iguaçu, aceito esta honrosa incumbência, como manifesta expressão da vontade de Deus; não posso, porém, esquecer que, ao mesmo tempo, um turbilhão de pensamentos e apreensões apertou-se de mim. Sabia perfeitamente que não iria encontrar, por parte dos meus queridos paroquianos e das exmas. Autoridades locais, todo o apoio, carinho e cooperação, mas não podia também esquecer que, o que a empreendedora era uma grande obra de Deus e, como tal, traria, inexoravelmente, no seu bojo, dificuldades inúmeras e contrariedades sem fim... É o selo das Obras de Deus! Que fazer? Desanimar? Nunca!...

Meus queridos paroquianos e bondoso povo de Nova Iguaçu, um horizonte risonho e feliz se abre para os nossos olhos de pobres e fracos mortais. Uma visão celestial das mais lindas, — linda, porque já tomou conta de todo o nosso povo, sem exceção alguma; linda, porque a levamos dentro do nosso coração e linda porque nos apresenta os nossos padroeiros, — nos conchama para a luta. Serão eles, a nossa querida Mãe, Nossa Senhora de Fátima e o Glorioso Martírio São Jorge, estaleta de Nossa Senhora, que irão lutar por nós e conosco, garantindo-nos ampla e completa Vitória.

Longe de nós os receios e titubeações! A Bandeira de Maria e o Estandarte de São Jorge palpitam no coração de todos nós, ansiosos por vê-los, o quanto antes, nas esbeltas torres da belíssima Matriz, que levará os nomes desses nossos padroeiros, qual testemunho, perene da nossa Fé e Devoção. Aqui estou, soldado entre soldados, à disposição de todos, satisfeito de poder cumprir com o meu dever pastoral, contando, para isso, com a cooperação de todos, Autoridades e Povo.

(Conclui na 8ª página)

Perfumaria MILTON

SEÇÕES COMPLETAS DE PERFUMARIA — ARTIGOS PARA CRIANÇAS. — BRINQUEDOS E PAPELARIA. — ARMARINHO.

MILTON DE SOUZA

Galeria Iguaçu — Rua Mal. Floriano, 2078 — Loja 12 Nova Iguaçu — Estado do Rio

EDITAL

Registro de Imóveis da 2ª Circunscrição de Nova Iguaçu

Hermes Gomes da Cunha, Oficial do Registro de Imóveis da 2ª Circunscrição,

Fez publico, que a Imobiliária São Jorge Ltda., com sede na rua Evaristo da Veiga, 16, 7º andar, grupo 701, na Capital Federal, depositou em seu Cartório, à rua dr. Getúlio Vargas, 90, nesta cidade, de conformidade com o Decreto-lei n. 58, de 10 de dezembro de 1937 e seu regulamento memorial, planta e documentos referentes ao loteamento de uma área de terreno objeto da transcrição n. 11.598, L. 2 - T. da 2ª Circunscrição, situada fora do perímetro urbano, no distrito deste Município, Japeri, no lugar denominado Marimbá, localizada do lado esquerdo de quem de Japeri vai para Miguel Pereira, pela Linha Auxiliar e acompanhando o leito desta Linha férrea entre o rio Santana, principiando sua medição nas divisas das terras da propriedade de Antonio Pinto Coelho, acompanhando a divisa dessas terras numa linha reta de 67,00ms. de extensão; daí, seguindo a cerca da E. F. C. B. (Linha Auxiliar) numa extensão de 325,00 ms. até atingir a encosta da antiga Estrada para Paracambi; deste ponto continuando a seguir a cerca da E. F. C. B. numa extensão de 1.406,10ms. até atingir a linha divisória das terras de Mário Werneck de Castro ou sucessores confrontando em toda extensão com a referida cerca; daí, toma-se à esquerda por onde confronta com terras de Mário Werneck de Castro, numa reta de 15,00ms. até atingir os antigos pedregos da ponte de Curupira ali existentes; daí, toma-se a direção esquerda e acompanhando a margem esquerda do mesmo rio Santana em direção à Estação de Japeri, em dois lances, respectivamente de 1.135,00 ms. até atingir a passagem da antiga Estrada para Paracambi que atravessa a área neste ponto e 342,00ms. de extensão; depois desta Estrada até atingir o marco divisório das terras de propriedade de Antonio Pinto Coelho, início da presente descrição fechando assim o perímetro, com a área de 178.000,00m2, área esta que foi dividida em diversos lotes, agrupados em quadras, servidas por diversos logradouros, tendo recebido o loteamento a denominação de "Jardim Amaralina", tudo de acordo com a planta aprovada em 12 de fevereiro de 1957, pela Prefeitura deste Município. A propriedade se encontrava hipotecada em favor de Carlos Pereira Neto, nos termos da escritura inscrita à fls. 55 do L. 2 - A, sob n. 377, na 2ª Circunscrição e em favor de Gil Gomes Junior e Valério de Paiva Boléo e suas mulheres, nos termos da escritura inscrita à fls. 57 do L. 2 - A, sob n. 378, na 2ª Circunscrição, tendo os credores autorizado o loteamento e estabelecido nas citadas escrituras a maneira de liberação dos lotes vendidos definitivamente. As impugnações dos que se julgarem prejudicados deverão ser apresentadas em Cartório, no prazo de 30 dias, contados da 3ª e última publicação deste, Nova Iguaçu 25 de abril de 1957. O Oficial: Hermes Gomes da Cunha. 1-3

Máquinas de costura de diversas marcas, de mão, de pé, com motor ou sem motor, novas e usadas, compra, troca, Reformas e consertos. Casa Barbaça, rua Bernardino Melo, 2153, Nova Iguaçu.

Alugam-se 2 casas em Miguel Couto, uma por Cr\$ 1.500,00 e outra por Cr\$ 700,00. Tratar com Eurico na Casa Lucas, em Miguel Couto, aos domingos.

Vende-se uma casa à rua Comendador Francisco Baroni, 1076. Tratar à rua Rangel Pestana, 34, Nesta. 1-3

Vende-se um lote de terra, de 12 x 55, à rua Santos Dumont. Tratar à rua Tel. Alfredo Soares, 229. 3-4

Vende-se um terreno medido 23 x 51, à rua Marechal Floriano, 3084. Tratar à rua Governador Portela, 1160, Vidraçaria São Jorge. 4

Vende-se uma casa residencial à rua Floresta Miranda, 112, nesta cidade, construída em terreno de 10 x 45, com 4 quartos internos, sala, copa, cozinha, despensa, banheiro completo (de côr), 2 quartos e banheiro de empregada e garage. Tratar com o proprietário, à rua Getúlio Vargas, 58, sob. 26, diariamente, das 9 às 11 horas. 12

Vende-se a mobília de 1 sala de jantar completa, móveis Chippendale, massiços, forrados a couro. Tratar à av. Nilo Peçanha, 150. 9

Negócio de ocasião Casa e m e l a água com loja, juntos ou separados, vende-se por motivo de doença, à rua Bernardino Melo, esquina de Irmãos Maurício. Está livre, podendo pagar com o aluguel a combiar. Tratar à av. Nilo Peçanha, 280, nesta cidade. 3-4

Vendem-se uma cristaleira com espelho, uma estante com portas de correr e uma geladeira econômica. Ver e tratar à rua 13 de Maio, 87—Largo de São Pedro. 159,00

PROLAR S. A. Agência de Nova Iguaçu

A PROLAR solicita o com parcelamento à sua nova Agência de todos os portadores de títulos em atraso, a fim de que não percam o direito às importâncias já depositadas. Comunica, outrossim, que os pagamentos de mensalidades poderão ser efetuados diretamente à nova Agência, à rua Marechal Floriano Peixoto, 1748, s/2, a partir das 8,30 hs.

Rasgou seu terno? SERZIDEIRA Rua Mal. Floriano Peixoto, 1274 — C. I NOVA IGUAÇU

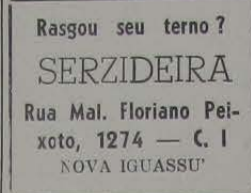

NERVOSISMO! MAU HUMOR! FRANCOBILINA O remédio para o seu fígado



VENDEM-SE

Uma sala de visita de Cana da Índia, com 7 peças. Preço: cr\$ 5.000,00.

Uma copa de Pau Marfim com 6 peças. Preço: cr\$ 4.500,00.

Ver e tratar à rua Sebastião H. de Matos, 41

Farmácia de Plantão (hoje)

Farmácia Central, rua Marechal Floriano Peixoto, 2194, telefone 16.

COMERCIANTE ou INDUSTRIAL

Faça da ASSOCIAÇÃO COMERCIAL E INDUSTRIAL a defensora de seus direitos e prerrogativas Assistência jurídica às 3ª, 5ª, e sábados, das 9 às 12 horas Rua Mendonça Lima, 236 — Sobreloja

ATENÇÃO!

FILMES NOVOS — PREÇOS DE ARRAZAR Filmes 120 — Cr\$ 35,00 FOTO PETIZ (Esta casa abre aos domingos) Rua Mal. Floriano Peixoto, 2019 — Sob. — Nova Iguaçu

DR. LUIZ VAN BERG

Cardiologista do Hospital do Servidor do Estado (I.P.A.S.E.) DOENÇAS DO CORAÇÃO Eletrocardiograma — Arteriotomias Periféricas CONSULTÓRIOS: Nova Iguaçu: Rua Marechal Floriano, 1798, S. 201. 3ª, 5ª e sábados desde 13 horas Rio de Janeiro: P. Alvaro Alvia, 27, S. 33-Tel. 42-0235 2ª, 4ª e 6ª-feiras das 14 às 16 horas

Dr. Hélio Cianni Marins

CIRURGIA GERAL Médico Assist. Clínica Cirúrgica do Hospital I.P.A.S.E.C. Consultório: Residência: R. Governador Portela, 1158. R. Bernardino Melo, 2429 Tel. 450-420. Tels. 450 e 450-111 Diariamente das 16 às 20 hs.

Prefeitura Municipal de Nova Iguaçu

Resolução n. 563

Cria cargos e função gratificada e dá outras providências

A Câmara Municipal de Nova Iguaçu, por seus representantes legais, decreta e eu sanciono e promulgo a seguinte Resolução:

Art. 1º — Ficam criados no Quadro III (Cargos Isolados), os seguintes cargos: um [1] de Arquivista, Eadão M; dois [2] de Escriturário, sendo um [1] de Padrão M e um [1] de Padrão K; um [1] de Contabilista, Padrão L e um [1] de Assistente do Inspetor de Ensino, Padrão M.

Art. 2º — Ficam extintos do mesmo Quadro III, um [1] cargo de Contabilista, Padrão I e um [1] de Arquivista, Padrão J.

Art. 3º — Fica criada no Quadro IV (Funções Gratificadas) a função de Chefe do Serviço de Eletricidade, com a gratificação mensal de Cr\$ 3.000,00 (três mil e quinhentos cruzeiros).

Art. 4º — Fica autorizada a abertura de um crédito especial para atender à despesa decorrente da presente Resolução.

Art. 5º — Esta Resolução entrará em vigor a partir da sua publicação, revogadas as disposições em contrário.

Prefeitura Municipal de Nova Iguaçu, 3 de abril de 1957. ARY SCHIAVO — Prefeito (Republicada por haver saído com incorreções)

Resolução n. 566

Dispõe sobre a legalização de construção de prédios

A Câmara Municipal de Nova Iguaçu, por seus representantes legais, decreta e eu sanciono e promulgo a seguinte Resolução:

Art. 1º — Todos os prédios que se situavam em Zona Rural e que foram atingidos pela nova delimitação para as Zonas Urbanas e Suburbanas do Município de Nova Iguaçu, por força da Lei Estadual n. 2429 de 4 de fevereiro de 1955, publicada no "Diário Oficial" de 5-2-55, serão legalizados ex-officio, mediante pagamento de um alvará de Cr\$ 200,00 (duzentos cruzeiros), por prédio, com dispensa da apresentação da planta.

Parágrafo único — A legislação que faz referência este artigo é para os prédios lançados pela Prefeitura nos exercícios de 1955, 1956 e 1957.

Art. 2º — Toda legalização de construção de prédios, situados no Município de Nova Iguaçu, pleiteada por petição e pagando os emolumentos até o dia 31 de dezembro próximo, fica isenta das multas previstas nos Códigos de Obras e Tributário e da apresentação de planta.

Art. 3º — A presente Resolução entrará em vigor na data de sua publicação.

Art. 4º — Revogam-se as disposições em contrário. Prefeitura Municipal de Nova Iguaçu, 24 de abril de 1957.

Decreto n. 219

O Prefeito Municipal de Nova Iguaçu, usando das atribuições que lhe são conferidas pela legislação em vigor,

DECRETA:

Art. 1º — Fica considerado facultativo o "ponto" das Repartições Públicas Municipais nos próximos dias 18 e 19 deste mês, quinta e sexta-feira Santa.

Art. 2º — Revogam-se as disposições em contrário. Registre-se, publique-se e cumpra-se. Nova Iguaçu, 17 de abril de 1957.

ARY SCHIAVO — Prefeito

Concorrência pública para execução de serviços de pavimentação a paralelepípedos

Despacho do sr. Prefeito: Aprovo o parecer do dr. Procurador e, em consequência,

Considerando que a Construtora Vera Limitada, dentre os concorrentes que se habilitaram para a execução dos serviços de pavimentação a paralelepípedos de trechos das ruas Governador Portela e Cleonir Cavalcanti, nesta cidade, foi a que apresentou preços mais baixos, como apurou a Comissão designada para a concorrência pública, instaurada por intermédio dos Editais a este juntados;

Considerando mais, que foram neste observados todos os termos regulares e formalidades legais atinentes às concorrências públicas em geral;

Considerando, finalmente, que há urgente necessidade dos serviços, objeto dos referidos Editais, Determino que se encaminhe o presente processo à Procuradoria desta Prefeitura para que seja minutado o respectivo contrato com aquela firma vitoriosa, sujeita a minuta, para a lavratura do contrato definitivo, à minha aprovação. Publique-se e cumpra-se. Nova Iguaçu, 24 de abril de 1957.

ARY SCHIAVO — Prefeito

O Volante Duas Pátrias

Leve ao conhecimento do povo desta cidade, que se acha instalado à rua Ministro Mendonça Lima, 46.

O Volante Duas Pátrias está sob a competente direção de Eudarcio Raymundo Martins, que atende diariamente com aulas a qualquer hora.

AO VOLANTE DUAS PÁTRIAS Rua Mia, Mendonça Lima, 46—NOVA IGUAÇU—E. do Rio

## AMEIXAS

Temos duas espécies principais de ameixas: a ameixeira do Canadá, a mais comum entre nós, que dá frutos amarelos em enchidos, mas que é pouco procurada e só serve para gastar no mercado próximo, e a ameixeira Kelsy do Japão, de fruto grande e amarelado, a mais procurada e comercial.

Fruto de da última variedade (ou traça) de frutos vermelhos ou rosados) é o principal produto de exportação mais tida vendida no mundo. É excelente e muito doce e sumarenta, do tamanho de um péssimo.

A ameixeira do Canadá dá bem em qualquer terreno, mas a ameixeira do Japão prefere o solo barrento arenoso, solto e fresco, sem ser muito úmido, não se danifica bem nem em barros muito compactos, nem em solo muito arenoso. Frutificam no verão e no fim do segundo ou terceiro ano depois de enxertadas, ou do terceiro ao quarto ano de seixadas.

Os pés, no pomar, devem ficar a 4 braços em todos os sentidos, porque estas árvores abrem muito, tanto do Canadá como do Japão. Se quiser na alta produção, ameixas para conserva, por meio de secagem, então é preciso secar-se ao sol, depois em estufas a 40 e 80 graus de 1 a 2 dias e finalmente em forno (a 90º) durante 5 a 6 horas, depois do que se escolhe e acondiciona-se para expedição, em latas apropriadas. Felizmente, depois de seguir a plantação nos terrenos apropriados, hoje dão muito bem entre nós.

ANTES das refeições, é preciso repusar um pouco. É prejudicial ao organismo, comer quando se está fatigado.

## CORREIO DA LAVOURA

ORGANIZAÇÃO INDEPENDENTE FUNDADO EM 22 DE MARÇO DE 1917  
Fundador: SILVINO DE AZEREDO

Red. e Oficinas: Rua Bernardino Melo, 2073  
Telefone, 180  
ANO XLII NOVA IGUAÇU (Estado do Rio), 28 DE ABRIL DE 1957 N. 2.09.

## Estrada de Ferro Central do Brasil

viaje pelos trens

### VERA CRUZ e SANTA CRUZ

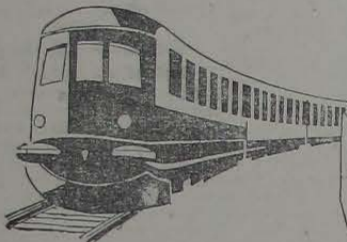

AS CONFORTÁVEIS COMPOSIÇÕES DE LUXO DA CENTRAL DO BRASIL QUE, COM SEGURANÇA, CONFORTO E RAPIDEZ, LIGAM AS BELAS CAPITAIS

BELO HORIZONTE  
SÃO PAULO - RIO

Carros de aço inoxidável, com amortecedores hidráulicos • Confortáveis carros-restaurantes • Cabines moderníssimas, com ar condicionado.

PREÇOS DE PASSAGENS E HORÁRIOS:			
VERA CRUZ		SANTA CRUZ	
IDA E VOLTA . . . . .	CR\$ 614,00	IDA E VOLTA . . . . .	CR\$ 530,00
IDA . . . . .	CR\$ 341,00	IDA . . . . .	CR\$ 299,00
Belo Horizonte		São Paulo	
SAÍDA: 19,50 — CHEGADA: 10,15		SAÍDA: 22,50 — CHEGADA: 8,15	
Rio de Janeiro		Rio de Janeiro	
SAÍDA: 20,10 — CHEGADA: 11,00		SAÍDA: 22,40 — CHEGADA: 8,00	

## Pe. Orsio, designado pelo...

(Conclusão da 7ª página)

Seria imperdoável ingratidão de minha parte, se não aproveitasse o ensejo para, de público, agradecer as demonstrações de carinho e compreensão que me foram dispensadas pelo zeloso e sempre queridíssimo Mons. João Nogueira, DD, Vigário da Matriz de Santa Antônia, que, com uma abnegação de fazer inveja até aos Santos, vem há muitos anos se sacrificando para o bem espiritual e material do seu imenso rebanho.

Um agradecimento especial ao exmo. sr. Prefeito Municipal e ao exmo. sr. dr. Getúlio Moura, DD, Deputado Federal, que desde a primeira vez que tive a felicidade de me encontrar com eles, não regatearam delicadezas e atenções para comigo, que, como única apresentação, levava a de Ministro de Deus, cheio de boa vontade e que vinha trabalhar para o engrandecimento da Terra por eles tão querida. E com este vosso amor e zelo para com esta Bendita Terra, exmo. sr. dr. Getúlio Moura e sr. Prefeito, que o Povo Católico e Devoto de Nossa Senhora de Fátima e São Jorge conta nesta hora, porque sabe que os mesmos sentimentos de religião e devoção informam também os vossos corações generosos, nobres e feitos para o bem.

Os meus sentimentos de inextinguível gratidão ao distinto casal Dante Mique e o'li que, com verdadeira caridade cristã, pôs à minha disposição, desde o dia que aqui cheguei, a sua bela residência, onde recebi sempre, com sorrisos e hospitalidade, o mais carinhoso tratamento, que tanto me sensibilizou.

E, que dizer, ou como agradecer aos distintos e preclaros Diretores da emissora local, Rádio Solimões? As portas abriram-se como por encanto, quando souberam da minha intenção de falar ao povo, pelas ondas Herzianas. A impressão que tive foi que Nossa Senhora de Fátima e São Jorge tivessem ido à minha frente. Lá, pois, estarei meus queridos parquinhos, todas as quintas-feiras e domingos, das 18 às 18,15 horas (na hora da "Ave Maria"), a começar do próximo dia 1 de maio, para dizer vos das glórias dos

## Laticínios Ramos

GRANDE DEPÓSITO

Queijos de todos os tipos—Manteiga—Mortadela  
—Leite Pasteurizado Integral—Crema de Leite.

Travessa Rosinda Martins, 78  
(Em frente à Casa de Saúde dr. Maranhães)

**FOTO ELITE** Atende-se a domicílio para casamento. Retratov para documentos em 30 minutos. Especialista em reprodução de retratos a crayon, sépia e óleo. Vendas de máquinas, filmes, quadros, santos e álbums.  
Rua Marechal Floriano, 2243—Loja—Tel. 413—Nova Iguaçu

nosso Padroeiros e do andamento da nossa Santa Campanha. Enquanto não estiver organizada uma Comissão, para qualquer informação, ofertas, adesões e sugestões, é favor dirigir-vos à rua Comendador Soares, 176, onde provisoriamente funciona a Casa Paroquial, ou nos endereços que oportunamente serão dados pela emissora local.

A todos o meu muito obrigado, um grande Deus vos pague e os melhores benefícios de Nossa Senhora de Fátima e São Jorge.

Vosso Servo em Cristo  
Pe. ORSIO PAPAICHIOLI  
Vigário da Paróquia de Nossa Senhora de Fátima e São Jorge  
Nova Iguaçu, abril de 1957.

## EDITAIS

Registro de Imóveis da 2ª Circunscrição de Nova Iguaçu

Hermes Gomes da Cunha, Oficial do Registro de Imóveis da 2ª Circunscrição, que Renato Fioravanti, comerciante, e sua mulher Célia Fioravanti, doméstica, brasileira, residentes e domiciliados na rua Tavares de Macedo, 32, c/b, Cartório, à rua dr. Getúlio Vargas, 90, nesta cidade, de conformidade com o Decreto-lei n. 58, de 10 de dezembro de 1937 e seu regulamento, memorial, planta e documentos referentes ao loteamento de uma área de terreno objeto da transcrição n. 14.006, Lp 3-Y, da 2ª Circunscrição, situada fora do perímetro urbano, no 2º distrito deste Município, Queimados, à Estrada de Queimados—Rio Douro, à direita de quem vai da Linha Auxiliar da E. F. C. do Brasil para Rio Douro, principiando a medição a 1.042,00 ms. da porteira referida Linha Auxiliar, medindo 229,00 ms. de frente, 95,00 ms. nos fundos, confrontando com terras da Cia. Fazendas Reunidas Normandia S. A.; 695,00 ms. pelo lado direito, confrontando com terras da Cia. Fazendas Reunidas Normandia S. A.; e 596,00 ms. pelo lado esquerdo, confrontando ainda com terras da Cia. Fazendas Reunidas Normandia S. A., com a área de 96.800,00 m<sup>2</sup>, e áreas que foi dividida em diversos lotes agrupados em quadras, servidas por diversos legados de Raimundo Montenegro, tudo de acordo com a denominação dada em 11 de abril de 1957 pela Prefeitura deste Município, sob apresentação em Cartório no prazo de 30 dias, contados da 3ª, a última publicação. Nova Iguaçu, 24 de abril de 1957. O Oficial: Hermes Gomes da Cunha. 1-3

Hermes Gomes da Cunha, Oficial do Registro de Imóveis da 2ª Circunscrição, que foi requerido por Alberto Cocozza, Indústria, Lavoura e Comércio S. A., Intima Adelfino Cocozza, Pinheiro, Alzira Ferreira da Silva, Carmen da Silva Brandão, Olavo Glicia e Osvaldo Alves de Souza, por se encontrarem em lugar ignorado, para comparecerem em seu Cartório, à rua dr. Getúlio Vargas, 90, nesta cidade e pagarem as importâncias de Cr\$ 4.620,00, 1.889,00, 2.079,00 e 2.532,00, respectivamente, referentes às prestações atrasadas dos lotes de terreno situados na "Cidade Jardim Marajá", no 6º distrito deste Município, Japeri, por eles prometidos comprar e as que se vencerem até a data do pagamento, além das custas, sob pena de, decorrido o prazo legal de 30 dias, serem os compromissos rescindidos e canceladas as respectivas averbações, nos termos do art. 14, parágrafo 5º, do Decreto 3.079, de 15 de setembro de 1938. Nova Iguaçu, 24 de abril de 1957. O Oficial: Hermes Gomes da Cunha. 1-2

Hermes Gomes da Cunha, Oficial do Registro de Imóveis da 2ª Circunscrição, que foi requerido por Alberto Cocozza, Indústria, Lavoura e Comércio S. A., Intima Jefferson Gomes Pinheiro, Luiz Israel de Barros, Maria Josefa da Conceição, Maria da Penha da Silva Santos e Zilda Alves Rusinger, por se encontrarem em lugar ignorado, para comparecerem em seu Cartório, à rua dr. Getúlio Vargas, 90, nesta cidade, e pagarem as importâncias de Cr\$ 3.165,00, 2.079,00, 5.616,00, 922,50 e 5.616,00, respectivamente, referentes às prestações atrasadas dos lotes de terreno situados na "Cidade Jardim Marajá", no 6º distrito deste Município, Japeri, por eles prometidos comprar e as que se vencerem até a data do pagamento, além das custas e juros de mora e costas, sob pena de, decorrido o prazo legal de 30 dias, serem os compromissos rescindidos e canceladas as respectivas averbações, nos termos do art. 14, parágrafo 5º, do Decreto 3.079, de 15 de setembro de 1938. Nova Iguaçu, 24 de abril de 1957. O Oficial: Hermes Gomes da Cunha. 1-2

Hermes Gomes da Cunha, Oficial do Registro de Imóveis da 2ª Circunscrição, que foi requerido pela Empresa Granja Paraiso S. A., Intima Jessé Guanabara Nogueira de Sá, promitente comprador dos lotes de terreno ns. 11, 12, 13 e 18, da quadra 21 e Allete Margarida Dias Silva, promitente compradora dos lotes de terreno ns. 4, 5, 6, 7, 8, 9, 10, 19, 20, 21, 22, 23, 24 e 25, da quadra 21, todos situados na "Cidade Jardim Cahuçu", no 2º distrito deste Município, Queimados, em Cabuçu, por se encontrarem em lugar ignorado, para comparecerem em seu Cartório, à rua dr. Getúlio Vargas, 90, nesta cidade, e pagarem as importâncias de Cr\$ 18.000,00 e 68.800,00, respectivamente, referentes às prestações atrasadas dos lotes de terreno por eles prometidos comprar, acima enumerados, e as que se vencerem até a data do pagamento, além das custas e juros de mora e costas, sob pena de, decorrido o prazo legal de 30 dias, serem os compromissos rescindidos e canceladas as respectivas averbações, nos termos do art. 14, parágrafo 5º, do Decreto 3.079, de 15 de setembro de 1938. Nova Iguaçu, 24 de abril de 1957. O Oficial: Hermes Gomes da Cunha. 1-2

Hermes Gomes da Cunha, Oficial do Registro de Imóveis da 2ª Circunscrição, que foi requerido por Adolfo Palatinik, Intima Francisco Moreira, João Costa Almeida, Teodósio Medeiros, Alina Pires, Hélio Patrício e Alcides Silva, por se encontrarem em lugar ignorado, para comparecerem em seu Cartório, à rua dr. Getúlio Vargas, 90, nesta cidade, e pagarem as importâncias de Cr\$ 4.800,00, 6.480,00, 2.880,00, 2.800,00 e 4.550,00, respectivamente, referentes às prestações atrasadas dos lotes de terreno situados no "Bairro Alferim", no 6º distrito deste Município, Japeri, em Engenheiro Pedreira, e as que se vencerem até a data do pagamento, além dos juros de mora e costas, sob pena de, decorrido o prazo legal de 30 dias, serem os compromissos rescindidos e canceladas as respectivas averbações, nos termos do art. 14, parágrafo 5º, do Decreto 3.079, de 15 de setembro de 1938. Nova Iguaçu, 24 de abril de 1957. O Oficial: Hermes Gomes da Cunha. 1-2

**BEXICA, RINS, PROSTATA, URETRA, DIATHESE URICA E ARTRITISMO**  
**UROFORMINA**  
DE GIFFONI  
FARMACÊUTICO DESINFECTANTE E DIURÉTICO

**MANOEL FURTADO GAMA**  
ADVOGADO  
CAUSAS CÍVEIS, COMERCIAIS E CRIMINAIS  
Escritório no Rio: Rua Senador Dantas, 118, apt. 416, 4º andar  
2º, 4º, 6º e Sábados das 9 às 12 e das 14 às 17 horas  
Em Nova Iguaçu: Rua dr. Thibau, 297, apart. 101/102  
3ª e 5ª feiras a qualquer hora

A LAPIS... Cantigas para...  
A FUNÇÃO...  
Educação e História  
OUTRAS  
Newton  
(Especial para...)  
Há um choque de opinião...  
Fala-se na culpa dos...  
Esta tem visão...  
Nova visita ao...  
Na foto...  
Colégio A...