



Silvino de Azeredo prossegue a nosso lado, coordenando esforços, amparando iniciativas, estimulando novos empreendimentos, indicando, com sua voz e seu gesto, a estrada a palmilhar

CORREIO DA LAVOURA

ORGÃO INDEPENDENTE FUNDADO EM 22 DE MARÇO DE 1917

Fundador: SILVINO de AZEREDO

Gerente: AVELINO DE AZEREDO

Diretor-Secretário: LUIZ DE AZEREDO

NOVA IGUAÇÚ (Estado do Rio), DOMINGO, 23 DE SETEMBRO DE 1951

N. 1.801



A LAPIS...

Um idealista-realizador

SILVINO SILVEIRA

Evocamos com forte emoção e indescritível saudade a data de 25 de setembro de 1939, a completar 12 anos nestas quarenta e oito horas, o passamento de Silvino de Azeredo, fundador do CORREIO DA LAVOURA. Para nós a sua vida não foi extinta. Prossegue ao nosso lado — coordenando esforços, amparando iniciativas, estimulando os novos empreendimentos — indicando, com sua voz e o seu gesto, a estrada a palmilhar. Doze anos já se passaram, e o tempo voa. O ardoroso positivista chileno Luiz Lagarrigue, professor das seguintes palavras, que podem ser aplicadas ao homem que foi Silvino de Azeredo: "A morte não é o abismo que se confundem o grande e o pequeno, o bom e o mau. Mas é o cimo glorioso onde resplandece o verdadeiro mérito, de onde os mortos, depurados de seu

egoísmo, guiam os vivos para a virtude e o bem. "A morte é o luminar da vida: é a vida daquilo que há de mais elevado nos humanos; a verdadeira vida eterna. "A linguagem concentra em cada um de nós os séculos do passado. Essa mesma convergência dos mortos se manifesta nas afeições, nas idéias e nos costumes. "Se aqueles que cooperaram para o progresso humano dominam, hoje, nossa vida — como poderemos dizer que não existem? São os mortos que existem nos vivos. Eles dirigem os sentimentos, os pensamentos e os atos, na Família, na Linguagem e no

Trabalho. "Não vamos para o túmulo para não voltar, mas para ficar aqui, servindo aos vivos, sem exigir-lhes nada, nem sequer a recordação. "Tudo o que é vida para si mesmo desaparece com a morte: Morrem os prazeres egoístas; morrem as grandezas do orgulho, morrem as vaidades do mundo. "Mas, o que é vida de dedicação para os outros, não pode morrer, enquanto existirem os outros. "As obras e os serviços materiais: — as concepções sobre o belo, o verdadeiro e o útil, as emoções nobres que germinam no coração humano,

ainda que já pertençam às ruínas da história. — vivem eternamente, pois foram mães do futuro. "A verdadeira grandeza do espírito humano consiste em reconstruir o passado, em lhe dar essa vida subjetiva, que fundamenta os ideais do futuro, para determinar a ação do presente". Silvino de Azeredo, que nunca se deixara vencer pelo desânimo, pela fraqueza, nos ensinava — que o êxito importa pouco, porque o que mais vale é o esforço, é ele que depende de nós. A rodovia, ligando a sede deste Município a Japeri (Belém), à margem da Estrada de Ferro Central, e que de há muito debatemos nestas colunas, com gerais aplausos, foi de orientação exclusiva do querido Chefe. Quantos e quantos problemas teria a resolver, sempre visando o bem da coletividade? Silvino de Azeredo era uma individualidade vigorosa, um trabalhador infatigável. Essas qualidades — juntamente com uma honradez inconcussa, uma lealdade inflexível, um senti-



SILVINO DE AZEREDO

(* 17 de Junho de 1859 — † 25 de Setembro de 1939)

mento de justiça apreciável e um patriotismo acendrado, — que lhe tornaram possíveis os triunfos que durante a sua vida, sempre recordada, conseguiu realizar. Ao Idealista-realizador, as nossas homenagens!

Como devemos encarar o futuro do Brasil

A condição essencial para a prosperidade de qualquer país reside nas atividades da sua população e na maneira por que estas são orientadas e estimuladas pelos respectivos governos. Precisamos os brasileiros, pois, antes de mais nada, trabalhar de maneira produtiva. Precisamos aprender a aproveitar o que nos oferece a natureza, a experiência e a ciência. E necessário se torna, ainda, que a indústria e o comércio sejam estimulados e não simplesmente o hábito e a rotina presidiária das atividades de produção, e que se exercem com consciência, em vista do maior proveito para a coletividade.

Deve prevalecer, em resumo, a mentalidade do "máximo aproveitamento" e o acurado esforço tendo em vista o "máximo proveito". E não que particularmente nos diz respeito, precisamos deslazar-nos dessa prejudicialíssima atitude mental de "Por que me ufano do meu país?" Depõe contra nós o orgulho e o orgulhismo apenas de nossas belezas naturais e das riquezas com que a natureza nos presenteou. Mesmo por essas riquezas, quando avultadíssimas, são de difícil aproveitamento. Precisamos convencer-nos de que podemos, sem dúvida, tornar-nos uma das mais ricas e independentes nações da Terra, mas de que isso só acontecerá se nos aproveitarmos das energias consideráveis, pois tanto o nosso solo quanto o nosso subsolo longe estão de nos oferecer tudo o que poderiam. Aqui não jorra abundantemente o petróleo, como nos Estados Unidos, não existem minas de carvão e ferro lado a lado como na Renânia; não cresce vigorosa a cana-de-açúcar como na Bessarábia ou nas terras negras da Rússia. Na maior parte de nosso território as condições de vida são extremamente desfavoráveis, em virtude do berço e outros parasitas. No Amazonas, que certo sábio brasileiro apontou como o futuro celeiro do mundo, homens de outras raças são incapazes de resistir à moléstia conhecida como a febre amarela e depressivo clima tropical. Grande parte de nosso território para além de inabitável e inexplorado, necessitaremos levar de vencida a terra através de exaustivos e sérios estudos e de uma extraordinária capacidade de trabalho. Temos, portanto, a esnert, entradas infinitas a construir.

(Conclui na última página)

DOENÇAS DO ESTOMAGO, FIGADO E INTESTINOS
SAL DE CARLSBAD
EFFERVESCENTE DE GIFFONI - ANTI-ACIDO COLAGICO LAXATIVO
FRANCISCO GIFFONI & CIA. - RUA 1ª DE MARÇO, 17-RIO

DAQUI E DALI...

Arauto

A propósito do primeiro lustro da Constituição da República, que transcorreu a 18 do fluente, houve muito discurso e comentários na imprensa, a respeito de nossa Carta Magna e de sua complementação. Nesse dia, abrindo a sessão na Câmara dos Deputados, o sr. Nereu Ramos pronunciou breve discurso, em que fez sentir a seus pares que já estão de muito retardadas as leis indispensáveis à execução integral de nosso diploma, que ele considera "de dignidade cívica e de definição democrática", acrescentando que "a maior e mais expressiva homenagem que à Constituição poderíamos prestar era a de as oferecer quanto antes à Nação", porque, "com isso, acresceríamos de inegável prestígio não apenas a Carta que se elaborou com tão afinçada preocupação dos destinos e do progresso do país e da felicidade de sua gente, mas o próprio Congresso Nacional, que deve refletir as aspirações democráticas e ascensionais do povo brasileiro". Foi este o apelo do sr. Nereu Ramos à consciência dos legisladores, na expectativa de que se comprometerem todos cada vez mais de suas responsabilidades e de seus deveres, e a Nação não lhes negaria de futuro os seus aplausos e o seu reconhecimento.

seus pais ou irmãos. Agora, atendendo ao clamor levantado contra essa limitação, o sr. Nelson Carneiro apresentou projeto que, de acordo com o parecer favorável do sr. Campos Vergal, foi aprovado, abolindo os limites de idade para o caso em apreço.

Anuncia-se que prosseguem, na Linha Auxiliar, os trabalhos de alargamento da bitola, no trecho entre as estações de São João de Meriti e Japeri, ao mesmo tempo que a Central leva por diante a eletrificação da ferrovia. Experiências coroadas de êxito teriam sido realizadas entre a primeira daquelas estações e a de São Mateus.

Terça-feira, dia 18 do corrente, que assinalou o primeiro aniversário da morte do cel. Sebastião Herculano de Matos, sua família, seus amigos e admiradores prestaram-lhe à memória sentidas homenagens. Depois da missa em intenção à sua alma, celebrada na igreja de Santo Antônio de Jacutinga, o prefeito dr. Luiz Guimarães presidiu, na antiga rua 5 de Julho, a colocação da placa com o nome de rua Sebastião Herculano

riqueza e assistindo e amparando a sua gente humilde nos momentos difíceis da vida.

O helicóptero da Divisão de Defesa Sanitária Vegetal, munido de duas polvilhadeiras, continua espalhando, por hora, 1.600 quilos de inseticida sobre 4 milhões de laranjeiras na Baixada Fluminense, numa área de 1.200 hectares. Merecem esse tratamento especial da Divisão de Defesa Sanitária para que fiquem imunizadas quanto à mosca de frutas, que muitos prejuízos tem causado à economia fluminense (cerca de 1 milhão de cruzeiros).

Na Assembléia Legislativa deste Estado, o sr. Romeiro Neto, líder do PTB, perdeu a batalha de seu projeto n. 101, que dava direito aos vereadores, no exercício de seus mandatos, de perceberem os vencimentos de seus cargos como funcionários municipais, estaduais ou federais. A sua proposição, em regime de urgência há vários dias, foi rejeitada pelas bancadas do PSD e da UDN, deixando-o em posição esquerda...

O dr. Leonídio Ribeiro, que é autoridade em Medicina Legal, publicou há dias, num matutino carioca, um artigo sob o título de "Envenenamentos e intoxicações", a propósito da morte, em condições impressionantes, do senador Epitácio Pessoa, acentuando a diferença técnica que existe, segundo afirmam os seus colegas, entre as duas expressões. Do seu trabalho, no entanto, queremos transcrever aqui, pelos comentários justos e autorizados que encerra, o seguinte trecho final: "Primeira obrigação do médico assistente é, antes de tudo, procurar reconhecer a doença em causa, pelos sintomas que o doente apresenta; quando não lhe seja possível, porém, chegar ao diagnóstico etiológico, deve aplicar o tratamento sintomático, de acordo com o quadro clínico que tem à sua frente.

(Conclui na 2ª página)

O Trabalho

Como o trabalho tem sido torpemente caluniado e aviltado! Entretanto, sabemos que é tão saudável quanto a água pura, tão bom quanto o pão, e tão necessário quanto o ar. Sem ele não há saúde nem alegria, não há paz nem honra, não há esperança nem consolo. Chamamos honrado unicamente aquele que paga com o próprio esforço o direito de viver, e ladrão aquele cujo trabalho não justifica sua existência e que não devolve à vida a parcela de amor que lhe deu o ser.

CONSTÂNCIO C. VIGIL

Comarca de Nova Iguaçu
EDITAL

De publicação de depósito de documentos, em processo de loteamento de terras, com o prazo de 10 dias, a requerimento de Custódio Domingues Corrêa e sua mulher Aurora Graça Corrêa, na forma abaixo:

Asdrubal Braga, Oficial Substituto, em exercício, do Registro de Imóveis da 1ª Circunscrição da Comarca de Nova Iguaçu, Estado do Rio de Janeiro, por nomeação na forma da lei, etc.

Faz saber, aos que o presente edital virem, ou dêle, por qualquer forma, venham ter conhecimento, com o prazo de dez (10) dias, que por Custódio Domingues Corrêa e sua mulher Aurora Graça Corrêa, representados pela Imobiliária da Luz Ltda., com sede na cidade do Rio de Janeiro, à rua Senador Pompeu n. 226, para os fins do Decreto-lei n. 58, de 10 de dezembro de 1937, regulamentado pelo Decreto n. 3.079, de 15 de setembro de 1938, foram depositados neste cartório, o memorial, a planta, os títulos de domínio e mais documentos alusivos ao loteamento do conjunto das seguintes áreas de terras: Primeira Area — Terreno com 229.325 metros quadrados e 62, designado no ato da compra por "Granja Aurora", medindo 702ms.60 pela Estrada de Iguaçu, 490ms. pela Estrada Sóca, e 751ms. pela Estrada do Simplício. Segunda Area — Terreno com 43.651 metros quadrados, cuja área é constituída pelos lotes numerados 85, 87 e 109, 111 a 119, cujas áreas parceladas são, respectivamente, 8.150 metros quadrados, 20.160 metros quadrados e 15.340 e meio metros quadrados, medindo de frente 264ms. pela Estrada Iguaçu, lado esquerdo de quem vai de Figueira para São Bernardino; 180ms. pelo caminho do açude; 245ms. na linha dos fundos, onde confronta com o lote 8 da planta; 244ms. pela linha limite com o lote 83, que dá acesso para a Estrada Iguaçu. Área com 56.883 metros quadrados constituída pelos lotes da planta geral números 74 a 84, numeração par, da Estrada de Iguaçu, cuja frente mede 378ms., começando na esquina formada pela referida estrada com o Caminho da Sóca, do lado direito de quem de Figueira vai para São Bernardino, tendo 198ms. na linha que confronta com o Caminho da Sóca, 172ms. com a linha que confronta com o lote 86 da planta, esquina da rua João da Lenha com a Estrada de Iguaçu, pela rua João da Lenha, 54ms. até o lote 2 da mesma rua, tendo na linha dos fundos 220ms. até o Caminho da Sóca. Área com 8.844 metros quadrados, anexa à anterior, constituída pelos lotes 2 a 16 da rua João da Lenha, cuja frente é de 98ms., com a linha que confronta com os lotes de Manoel Samuel dos Santos, 92ms. e pelo lado esquerdo 100ms., confrontando na linha dos fundos com os fundos dos lotes que têm testada para o Caminho da Sóca e mede 98ms. Terceira Area — Metade dos lotes 21 a 35, ímpares, da Estrada do Simplício, medindo ao todo 80ms. de frente, mesma largura nos fundos, onde confronta com o lote 16 da rua João da Lenha, tendo na linha do lado esquerdo 64ms. e na do lado direito 86ms., perfazendo a área quadrada de 5.000 metros. Aos interessados, poventura existentes, fica marcado o prazo de 30 dias, contado da última publicação do presente, para efeito de apresentação de impugnação. Para constar foi feito o presente e outros de igual teor, para afixação e publicação. Dado e passado nesta cidade de Nova Iguaçu, Estado do Rio de Janeiro, aos dez (10) dias do mês de setembro de mil novecentos e cinquenta e um (1951). Eu, Asdrubal Braga, Oficial do Registro de Imóveis da 1ª Circunscrição, substituto, em exercício, o subscrevi e assino. Assinado: Asdrubal Braga. Extraído por cópia logo em seguida, estando o original, que foi afixado no lugar de costume, selado na forma da lei. Eu, Asdrubal Braga, Oficial substituto, em exercício, a subscrevi e assino, depois de conferida com o original. Asdrubal Braga. 2-3

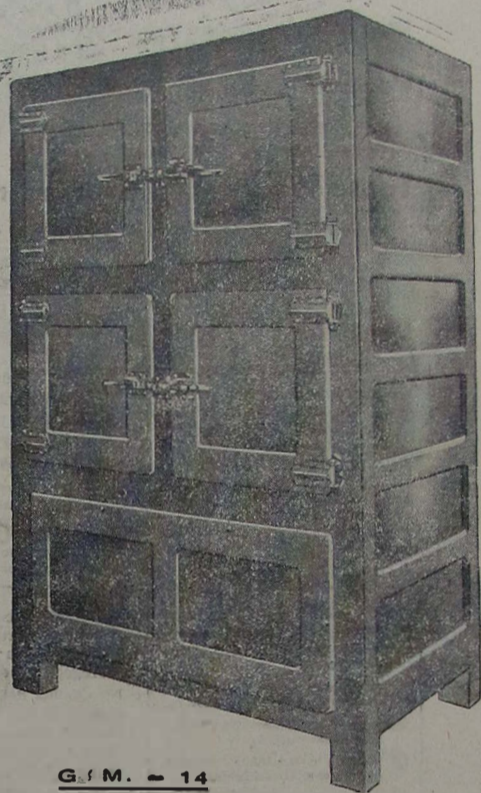

G. M. - 14

Compressores "FRIGIDAIRE"

GELADEIRAS COMERCIAIS — BALCÕES — GELADEIRAS DOMESTICAS, ETC.

A VISTA E A PRAZO

Oficina de consertos e montagens
Consultem-nos sem compromisso

João R. Cardoso & Cia. Ltda.

Trav. 13 de Março, 48 -- Tel. 272
NOVA IGUAÇU — E. DO RIO

FOTO ELITE Atende-se a domicílio para casamento. Retratos para documentos em 30 minutos. Especialista em reprodução de retratos a crayon, sépia e óleo. Vendas de máquinas, filmes, quadros, santos e albuns. Rua Marechal Floriano, 2243 — Loja — Tel. 413 — Nova Iguaçu

NOVA AURORA

TERRENOS À PRESTAÇÃO SEM ENTRADA E SEM JUROS

BAIRRO SÃO JORGE — Ramal de Xerém. Condição barata, caminhonete do Belford Roxo e Nova Iguaçu até Nova Aurora. Clima igual a Petrópolis. Água com abundância, e luz e força passando dentro das terras. Planta aprovada pela Prefeitura de Nova Iguaçu. Facilidade de construção, venda em 72 prestações mensais a começar de Cr\$ 225,00. Tratar à av. Rio Branco, 91, 6º andar, ou com o sr. Mello no local ou à rua D. Lucia, 60, em Belford Roxo, ou com o sr. Juclan Ramos, à rua Marechal Floriano, 2035, telefone 285, em Nova Iguaçu — E. do Rio.

COMARCA DE NOVA IGUAÇU
EDITAL

De publicação de documentos, em processo de loteamento de terras, com o prazo de 10 dias, a requerimento de Ricardo Luiz Xavier da Silveira e sua mulher America Xavier da Silveira, na forma abaixo:

Asdrubal Braga, Oficial substituto em exercício do Registro de Imóveis da 1ª Circunscrição da Comarca de Nova Iguaçu, Estado do Rio de Janeiro, por nomeação na forma da lei, etc.

Pelo presente edital, com o prazo de 10 dias, para quem interessar possa que por Ricardo Luiz Xavier da Silveira (dr.) e sua mulher, America Xavier da Silveira, foram depositados neste cartório, para inscrição nos termos do Decreto-Lei n. 58, de 10 de dezembro de 1937, regulamentado pelo Decreto n. 3.079, de 15 de setembro de 1938, o memorial referente à área de terras medindo 95.000 metros quadrados, demembrada da Fazenda Boa, fora do perímetro urbano, para a frente para o Caminho Malto Grosso, e localizada a distância de quem vai da Estrada Miguel Couto, antiga Relva, lado do-se o marco direito da linha da frente adiante da casa das Paineiras, medindo 416 metros, de frente, em 70 metros e 65 centímetros na linha dos fundos, na direção 2º e 30; 235 metros do lado direito de quem do terreno vai para a frente, na direção NW 62º e 30 e 239 metros do lado esquerdo, linha reta que corre ao longo do rio Candonga, confrontando pelo lado direito e nos fundos com terras da Sociedade Mercantil Imobiliária. Aos interessados, porventura existentes, fica marcado o prazo de 30 dias, contado da última publicação do presente, para efeito de apresentação de impugnação. Para constar foi feito o presente e outros de igual teor, para publicação e afixação, nos termos da lei. Dado e passado nesta Cidade de Nova Iguaçu, Estado do Rio de Janeiro, aos vinte e nove (29) dias do mês de agosto do ano de mil novecentos e cinquenta e um (1951). Eu, Asdrubal Braga, Oficial substituto, em exercício, o subscrevi e assino. Assinado: Asdrubal Braga. Extraído por cópia logo em seguida, estando o original, que foi afixado, selado na forma da lei. Eu, Asdrubal Braga, Oficial substituto, em exercício, a subscrevi e assino, depois de conferida com o original. Asdrubal Braga.

DR. MIGUEL DONNI



CIRURGIA — RAIOS X — PROTESE MOVEL

Tratamento com analgésicos
CONSULTÓRIOS:
Av. Rio Branco, 173 — andar, Sala 504, Tel. 22-477
Terças e quintas-feiras
AV. NILO PEÇANHA, 72 — 3º ANDAR — Nova Iguaçu

SÓ ATENDE COM HORA MARCADA — FONE 309-111

Dentista só para crianças

DR. BADIR DONNI

Terças, quintas e sábados, das 9 às 18 horas
Edifício Nice, 3º andar, sala 31 — Fone 309-111 — Nova Iguaçu

Salão Peres

BARBEARIA E PERFUMARIA
Lavanderia no próprio Salão, aberto diariamente até as 22 horas.

PEDRO PERES

Av. Nilo Peçanha, 72 — Nova Iguaçu

BAIRRO JOANA D'ARCA

Vendem-se magníficos lotes de terreno, localizados no prolongamento da rua Paulo de Frontin, a 3 minutos a pé da estação, em rua calçada, com o mais belo panorama e melhor clima da cidade, providos de luz elétrica, água, esgôto e ruas calçadas a paralelepípedos.

VENDAS À VISTA E A LONGO PRAZO

Tratar com o sr. Jorge, na Praça da Liberdade, 84 -- Nova Iguaçu -- E. do Rio

PREFEITURA MUNICIPAL DE NOVA IGUAÇU' EDITAL

Com o prazo de 15 dias, na forma abaixo:

Concorrência pública para assentamento de meios-fios na Praça da Igreja e pavimentação a paralelepípedos da rua Tomaz Fonseca, no trecho compreendido pela Praça acima referida, em 1º distrito deste Município, e assentamento de meios-fios e pavimentação a paralelepípedos da Praça Modesto Leal, situada na localidade de Austin, também 1º distrito deste Município.

O doutor Luiz Guimarães, Prefeito Municipal de Nova Iguaçu, Estado do Rio de Janeiro, usando das atribuições que lhe são conferidas na legislação em vigor,

Faz saber a quem interessar possa que, até às quinze (15) horas do dia dois (2) de outubro próximo futuro, na Divisão de Administração da Prefeitura Municipal, serão recebidas as propostas para o assentamento de meios-fios na Praça da Igreja e pavimentação a paralelepípedos da rua Tomaz Fonseca, no trecho compreendido pela praça acima referida, em 1º distrito deste Município, e assentamento de meios-fios e pavimentação a paralelepípedos da Praça Modesto Leal, situada na localidade de Austin, também 1º distrito deste Município na conformidade das condições abaixo estipuladas:

Classe I - Os proponentes deverão apresentar até o ato da abertura dos envelopes fechados, contendo, um, os documentos de idoneidade e outro a proposta propriamente dita. Todos os documentos deverão ser apresentados de acordo com a lei, a saber: - os de idoneidade, com estampilhas municipais de Cr\$ 0,50 (cinquenta centavos) e mais o selo de Educação e Saúde, por folha; a proposta, com Cr\$ 10,00 (dez cruzeiros) em estampilhas municipais, por folha; os envelopes deverão trazer respectiva e claramente as indicações "Idoneidade" e "Proposta", além da menção referente à concorrência e ao nome do concorrente, por extenso.

Classe II - O envelope "Idoneidade" deverá conter os documentos seguintes: a) - domicílio legal do proponente e assinatura do responsável que lhe é reconhecida; b) - prova de idoneidade financeira; c) - prova de qualificação com os impostos federais, estaduais e municipais. As firmas que não forem estabelecidas no Município, pagarão o imposto de Indústrias e Profissões em nome da assinatura do contrato; d) - comprovante do depósito na Tesouraria da Prefeitura em espécie ou em títulos da Dívida Pública da União ou do Estado, pelos seus valores atuais, da importância de 5% (cinco por cento) sobre o valor da proposta, para garantia da assinatura do contrato; e) - prova de observância das leis sociais e trabalhistas em vigor.

Classe III - O envelope "Proposta" deverá conter: a) - declaração de que o proponente tomou pleno conhecimento dos projetos e especificações aprovadas e das respectivas bases de execução; b) - prazos para a execução das obras, compreendendo o de início, a contar da data da assinatura do contrato, e o de conclusão dos serviços a partir da data em que os mesmos foram iniciados; c) - preço por algarismo e por extenso pelo qual se propõe executar os serviços a que se refere o presente edital, especificando: 1 - preço, por metro quadrado, de calçamento, incluídos os serviços de ferragem; 2 - o preço, por metro linear, de assentamento de meios-fios retos; 3 - o preço, por metro linear, de assentamento de meios-fios curvos; 4 - o preço, por metro quadrado, de recomposição de calçamento; 5 - o preço, por metro linear, de recomposição de meios-fios; 6 - o preço, por metro, de galeria de concreto, nos diâmetros dos projetos; 7 - o preço, por metro, de ramais; 8 - o preço, por unidade, de caixa de areia, de conformidade com o projeto e especificações; 9 - o preço, por metro cúbico, de aterro; 10 - o preço, por metro cúbico, de escavação de terra; d) - declaração de que o proponente se submete às disposições do regulamento e das codificações vigentes que se relacionem com as obras ou serviços, objeto da concorrência.

Classe IV - Os preços incluirão o custo dos materiais com todos as despesas, inclusive as de transportes até o local de aplicação, mão de obra instalada necessária dos serviços, eventuais, seguros, previdência social, administração, benefícios e encargos financeiros.

Classe V - O fornecimento de todo o material, seu transporte e mão de obra correrão por conta do contratante.

Classe VI - O contratante ficará com a obrigação de transportar e descarregar o desentulho verificado, em local designado pela Divisão de Engenharia.

Classe VII - Examinados os documentos de idoneidade técnica e financeira, a Comissão Julgadora abrirá somente as propostas dos concorrentes que forem idôneas, ficando as demais à disposição dos interessados.

Classe VIII - Rubricadas pela Comissão Julgadora e pelos concorrentes todas as propostas, ficarão as mesmas em poder da primeira, que proferirá ao seu estudo e classificação, devendo reter todo o processado, para os devidos fins, ao sr. Prefeito, dentro do prazo de cinco (5) dias.

Classe IX - O proponente, cuja proposta for aceita, deverá assinar, na Divisão de Administração, o contrato correspondente, dentro do prazo de cinco (5) dias, contados a partir da comunicação, por escrito, que lhe fizer a Prefeitura, da aceitação de sua proposta, sob pena de perder a preferência.

Classe X - Na redação do contrato, na parte referente a infrações e penalidades, a que ficará sujeito o contratante, serão aproveitados, tanto quanto possível, as estipulações constantes de contratos firmados pela Prefeitura e não as determinações contidas nas condições contratuais, cujo exame fica à disposição dos interessados na Divisão de Engenharia.

Classe XI - Os interessados encontrarão diariamente na Divisão de Engenharia, das 12 às 16 horas, os projetos e especificações oficiais aprovados, onde serão fornecidos os esclarecimentos de que, porventura, necessitem.

Classe XII - Fica a Prefeitura com o direito de anular a presente concorrência, caso as propostas apresentadas não consultem os interesses do Município, bem como rejeitar a proposta de menores preços desde que não lique bem comprovada a capacidade financeira do respectivo proponente.

E, para que chegue ao conhecimento de todos os interessados, lavrou-se este edital que, para os devidos fins, será afixado no edifício da Prefeitura e publicado no "Diário Oficial" do Estado e na imprensa local.

Dado e passado nesta cidade de Nova Iguaçu, aos doze dias do mês de setembro do ano de mil novecentos e cinquenta e um.

LUIZ GUIMARÃES - Prefeito

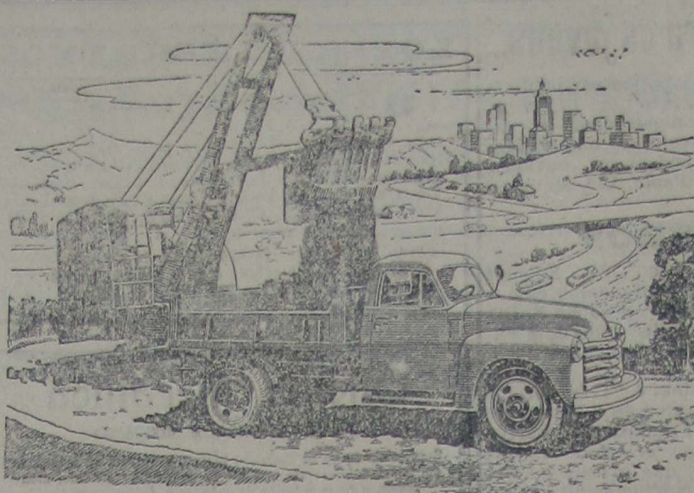

OS CAMINHÕES

Chevrolet

ABREM CAMINHOS PARA O PROGRESSO



Chassis de 137" entre eixos. Capacidade para 1,50 m3 até 2 m3.

Os caminhões Chevrolet estão sempre presentes no árduo trabalho de abrir caminhos para o progresso econômico do Brasil. Nessa patriótica tarefa de construir estradas, os caminhões Basculantes Chevrolet são os mais eficientes no transporte de terra, calçamentos, etc. Inteira mente de chapas, com reforço em toda a extensão das laterais, os Basculantes Chevrolet oferecem carroceria facilmente levantada por meio de um aparelho hidráulico acionado pelo motor, simplificando a operação de descarga. Proporcionam maior resistência e mais espaço. Os caminhões Chevrolet são mais baratos porque duram mais tempo na estrada - fazem mais tempo na estrada.

produto da GENERAL MOTORS DO BRASIL S. A.

Concessionários em todo o país

Comarca de Nova Iguaçu EDITAL

Rosen Deoclecio Pontes, oficial substituído em exercício do Registro de Imóveis da 2ª Circunscrição desta Comarca,

Faz publico, pelo presente, que Hermínio de Souza e Silva Collor, brasileira, viúva, proprietária, residente e domiciliada no Distrito Federal, a rua Osorio de Almeida n. 52, depositou em seu cartório, a rua dr. Getúlio Vargas n. 126, de conformidade com o decreto-lei n. 58, de 10 de dezembro de 1937, memorial, planta e os necessários documentos referentes ao loteamento de uma área de terra com 327.355,60 m2, situada fora do perímetro urbano, no 4º distrito deste Município, B. Ford Roxo, a Estrada do Cabral, medindo de frente 335,00 m; pelo lado direito 1.182,00 m, confrontando com terras de S. Verissimo de Almeida e Rafael Pesoch Hirsberg; pelo fundo 697,00 m, confrontando com Francisco Birani e pelo lado esquerdo 605,00 m, em duas linhas, confrontando com Manuel Jacinto Ferreira, dividida em 190 lotes de varias dimensões, compondo diversos quadras, servidas por algumas ruas, tudo de conformidade com a planta aprovada pela Prefeitura Municipal em 13 de abril de 1951. As impugnações de que se julgarem prejudicadas deverão ser apresentadas em cartório dentro de 30 dias, contados da terceira e última publicação deste Edital em Nova Iguaçu, a 4 de setembro de 1951. O oficial substituído: Rosen Deoclecio Pontes. 3-3

Dr. Nelson Benjamin Monção

ADVOGADO

Causas cíveis e comerciais inventários. Desquites. Defesas perante o Juri. Advocacia em geral, no Rio de Janeiro e em Nova Iguaçu. Escrifão: Rua Paulo de Frontin, 60. - Tel. 479

IMPUREZAS DO SANGUE? ELIXIR DE BOGUEIRA AUX. TRAT. SIFILIS

Seguro de vida

Acidentes Pessoais e do Trabalho Fogo, Automóveis, Fidejussão.

Roberto Cabral

Corretor Oficial

R. Governador Portela, 314 Telefone, 418

Oficina Mecânica Agostinho



Consertos, Reformas em geral e Acessórios - Solda Elétrica e a Oxigênio - Pinturas em geral - Serviço de Torno.

Agostinho Martins Duarte

RUA DR. TIBAU, 60 - Telefone 124 NOVA IGUAÇU - E. DO RIO

Contratos de locação

O novo proprietário de prédio ou apartamento só fica obrigado a respeitar a locação existente em virtude de contrato por instrumento particular, uma vez registrado no REGISTRO DE TÍTULOS E DOCUMENTOS. Essa providência torna o contrato um documento público - com validade contra terceiros - futuros interessados no objeto do contrato (Cod. Civ. - arts. 135 e 138).

Cartório do 3º. Ofício

Rua dr. Getúlio Vargas, 42 - NOVA IGUAÇU

GRUTA STO. ANTONIO

BAR E RESTAURANTE

Culinária de 1ª ordem. - Petisqueiras à portuguesa e à brasileira. Bebidas nacionais e estrangeiras. - Especialidades em frios e confeitarias das melhores procedências.

HERMIOA & RIBEIRO

RUA MARECIAL FLORIANO, 1954 (Em frente à ponte) NOVA IGUAÇU - ESTADO DO RIO

Mário Guimarães | Fernando Nunes Brigagão

ADVOGADOS

ESCRITÓRIO: AV. NILO PEÇANHA, 8 - Sobrado - NOVA IGUAÇU

HORÁRIO: Diariamente das 9 às 12 horas.

Especialmente para os jovens...

Soubemos que a Melhoramentos vai publicar uma revista mensal especialmente para os jovens. E desejamos que eles próprios digam quais os assuntos que gostariam de encontrar nas páginas do mensário. As sugestões podem ser enviadas para a Caixa Postal 8120, S. Paulo, Cia. Melhoramentos de S. Paulo.

DOIS LIVROS

O "ABC do lavrador prático", das Edições Melhoramentos, acaba de ser enriquecido com o vol. 16, "Cultura do morangueiro", de João S. Decker, técnico perfeito, que explica tudo com extraordinária clareza nas páginas ilustradas do livro.

Também da Melhoramentos é "Três garotos em férias no Rio Tietê", do autor de "Caçando e pescando por todo o Brasil": Francisco de Barros Junior. Nesta nova obra, apreciam-se coisas novas, em ambiente nacional, que prende a atenção e ensina uma porção de conhecimentos úteis, de sentido prático. É a verdadeira literatura juvenil!

Contabilidade, Assist. Fiscal, Contratos, Transf. e Legislações de Firmas, Seguros, Decl. Imposto de Renda, etc.

Manoel Pedro de A. Couto
CONTADOR

Escritório: Av. Nilo Peçanha, 23-3º S. 6
Residência: Av. Nilo Peçanha, 630
TEL. 309 J11 - NOVA IGUASSÚ - E. DO RIO

EXCURSÃO AO NORTE

(Conclusão da 3ª página)

zer dois agradecimentos distintos à «Caravana da Fraternidade». Mas fui interceptado por vários irmãos deste plano, que se aglomeravam em arrufo de impaciência, plasmados de emoções. Nas apostilas do meu novo livro ainda inédito, pseudônimo irmão X, apontarei como dogma a resenha do trabalho eficiente da venturosa Caravana. Reitero agradecimentos pela visita e abraços ao meu cajueiro, que representa no plano físico um resto vivo no reino vegetal de minha existência material, um grande pedaço insensível e, ao mesmo tempo, sensibilizado do meu coração. Capitulando diante do edito misterioso, que se me apresentava no Templo de Ismael, quando declinava mais um dia de trabalho em prol da nova geração, deixei de prosseguir com a mensagem. Poucas foram as palavras que consegui psicografar, desataviadas do calor da retórica, mas impregnadas do lampejo de minha solidariedade amiga. Desejo, entretanto, deixar patente que acompanho com viva satisfação o trabalho edificante do irmão Leopoldo Machado e o de seus abnegados companheiros de peregrinação. Tenho estado sempre presente a eles, e aqui consigno a minha adesão à luminosa idéia dos Mensageiros do Mestre que os inspiraram. HUBERTO DE CAMPOS.

Leopoldo Machado

Dr. Eduardo Silva Junior
CIRURGIÃO DENTISTA

CONSULTÓRIO:
RUA MARIO MONTEIRO, 221
NILÓPOLIS - ESTADO DO RIO

O Volante Duas Pátrias

Leva ao conhecimento do povo desta cidade, que se acha instalado à rua Ministro Mendonça Lima, 46.

O Volante Duas Pátrias está sob a competente direção de Eduardre Raymundo Martins, que atende diariamente com aulas a qualquer hora.

AO VOLANTE DUAS PÁTRIAS
Rua Min. Mendonça Lima, 46 - NOVA IGUASSÚ - E. DO RIO

TERRENOS
A PRESTAÇÕES, SEM ENTRADA E SEM JUROS

Os mais próximos da Estação de CARAMUJOS (E.F.C.B.) a 5, 10, 15 e 20 minutos. Preços a partir de 6.000,00. Prestações a partir de 100,00. Vendas diariamente com o Ten. ARNALDO nos locais e em sua residência, junto à Estação de CARAMUJOS.

LOTES DE TERRENOS

BAIRRO ALVAREZ

Lotes de terrenos à prestação, sem juros, dentro de Nova Iguaçu. Lugar de futuro. Não precisa construção. Em frente ao campo de esportes da A. A. Filhos de Iguaçu. Tratar aos domingos no loteamento e durante a semana à rua Getúlio Vargas, 67 - com o Aluizio. Tels. 130 e 174.

Inscrito no Registro de Imóveis da 1ª Circunscrição de Nova Iguaçu, de acordo com o Decreto Lei 58, no Livro 8 E, fls. 239, sob o nº 193.

Oficina Mecânica
SOLDA ELÉTRICA E OXIGÊNIO

Serviço de torno mecânico e plana, consertos de máquinas em geral, reforma em motores de combustão interna, montagem e assentamento de máquinas de qualquer tipo.

Bittencourt & Alarcão Ltda.
Trav. 13 de Março, 24-Tel. 136-NOVA IGUASSÚ-E. DO RIO

Sociedade Laticínios União Ltda.

Usina e Entrepósito de Leite
Laboratórios completos para análises de leite

Matriz: AVENIDA FRANCISCA DE ALMEIDA, 1419
(Edifício próprio) - NILÓPOLIS - Estado do Rio

Filial: USINA: RUA SÃO JOÃO BATISTA, 502
(Edifício próprio) - VILA MERITI - Estado do Rio

JOSÉ MARIA TEIXEIRA
SOCIO GERENTE

NOVA GAROTINHA
CAFÉ E BAR

Bebidas de todas as qualidades

Comer bem todos gostam, mas para comer bem só no Restaurante Nova Garotinha.

Restaurante de primeira ordem.
Petiscos à portuguesa

ALMEIDA & CIA. LTDA.
R. Marechal Floriano, 1985 - Tel. 129 - Nova Iguaçu - E. do Rio

Serraria N. S. da Penha

DE

Nogueira Netto & Filho Ltda.
MATERIAL PARA CONSTRUÇÃO EM GERAL

Rua Marechal Floriano, 2453-Tel. 261-Nova Iguaçu

ARMAZEM INDEPENDÊNCIA

Secos e Molhados. - Bebidas nacionais e estrangeiras. - Artigos de 1ª qualidade. - Entregas rápidas a domicílio.

PALLADINO & CIA.
Praça da Liberdade, 84 - Tel. 424 - Nova Iguaçu

Saiba mais esta

O livro mais vendido nas Américas, desde 1500, foi aquele intitulado "Speller", de autoria de Noah Webster. Estima-se em mais de 50 milhões o total de todas as tiragens.

Já está em segunda edição, apenas um mês e meio depois do seu aparecimento, o famoso livro de Thor Heyerdahl, "A Expedição Kon Tiki", uma publicação da Melhoramentos.

John Milton, célebre poeta inglês, viu-se abandonado pela esposa poucos meses depois do casamento, logo depois de ela haver lido o livro "Tratado do Divórcio" que ele escrevera.

Hrosvið de Ganderstadir, famosa poetisa e religiosa islandesa, tomou como modelo Terêncio, cujos dramas pagãos procurou substituir por histórias de mortes heroicas e cristãs.

COMARCA DE NOVA IGUASSÚ

EDITAL

De publicação de depósito de documentos, em processo de loteamento de terras, com o prazo de 10 dias, o requerimento de Germano Barreira, como abaixo se declara:

Asdrubal Braga, Oficial substituto em exercício, da Primeira Circunscrição do Registro de Imóveis da Comarca de Nova Iguaçu, Estado do Rio de Janeiro, por nomeação na forma da lei, etc.

Faz saber a quem interessar possa, com o prazo de 10 dias, que por Germano Barreira foram depositados neste cartório, para fins do Decreto-lei n. 58, de 10 de dezembro de 1937, regulamentado pelo Decreto n. 3.079 de 15 de setembro de 1938, o memorial, planta, os títulos de domínio e mais documentos alusivos ao loteamento da seguinte área de terreno: terreno com frente para a Estrada de Madureira, para onde mede 202ms., 156ms. 05 de largura na linha dos fundos, 271ms. 50 pelo lado direito e 346ms pelo lado esquerdo, perfazendo a área quadrada de 49.032 metros, confrontando nos fundos e pelo lado direito com terras da Normandia e pelo lado esquerdo com a Travessa das Teixeira. Aos interessados, porventura existentes, fica marcado o prazo de 30 dias, para efeito de apresentação de impugnações, contado da última publicação deste. Para constar foi feito o presente e outros de igual teor, para afiação e publicação (15 dias de setembro de 1951). Eu, Asdrubal Braga, Oficial substituto, em exercício, o subscrevi e assino. Assinado: Asdrubal Braga. Extrairdo por cópia logo em seguida, estando o original, que foi afixado no lugar de costume, selado com um selo federal de um cruzeiro e um selo de educação. Eu Asdrubal Braga, Oficial substituto, em exercício, o subscrevi e assino. Asdrubal Braga.

Médico
Dr. Pedro Regina Sobrinho - Médico operador. Paris. Consultas diárias das 8 às 11hs - Rua Antonio Carlos, 51, Tel. 284. E das 12 às 16 horas no Centro de Saúde e Hospital de Iguaçu.

Advogado
Dr. Paulo Machado - Advogado - R. Otello Vargas, 87. Fone 282. - Nova Iguaçu.

Dentistas
Luiz Gonçalves - Cirurgião Dentista - Diariamente das 8 às 18 horas. Rua Bernardino Hebe n. 2139. Telefone, 314. Nova Iguaçu.

RUBEM SILVA - Cirurgião dentista. - Ed. Carlos, F. 2º, s. 290. Telefone, 991. Rio de Janeiro.

Dr. Pedro Santiago Costa - Cirurgião Dentista, Ralo X. (Básculo Ouvidor). Rua Orvidor, 169, 8º andar, sala 811. Telefone, 43-5503 - Rio.

Dr. Arino Pimenta da Mota - Cirurgião Dentista - Consultórios: Av. Nilo Peçanha, sobrado, 3as, 5as e 6as salas, das 8:30 às 11:30 e das 13:30 às 17:30 horas (Nova Iguaçu). - Largo da Carioca, 5, 3º andar s. 202, 2º, 4º e 6º, das 9 às 12:30 horas (Rio de Janeiro)

Despachante
Escritório Técnico Comercial - Santos Neto & Irado (Contadores e Despachantes). Serviços comerciais em geral. Praça Getúlio Vargas, 22. Tel. 200 - Nova Iguaçu.

CONSTRUTORES
João Simão - Construtor licenciado. - Encargado de construções e reconstruções em geral e sob administração. Res.: Rua Marechal Floriano, 2036 - Casa XI - Nova Iguaçu.

Indicador COMERCIAL
Casa Funerária - Casa Santo Antonio - Serviço Funerário - Guilhermino Ferreira da Silva. Rua Marechal Floriano, 2018. Tel. 88 - Nova Iguaçu.

INDICADOR Profissional

Médico
Dr. Pedro Regina Sobrinho - Médico operador. Paris. Consultas diárias das 8 às 11hs - Rua Antonio Carlos, 51, Tel. 284. E das 12 às 16 horas no Centro de Saúde e Hospital de Iguaçu.

Advogado
Dr. Paulo Machado - Advogado - R. Otello Vargas, 87. Fone 282. - Nova Iguaçu.

Dentistas
Luiz Gonçalves - Cirurgião Dentista - Diariamente das 8 às 18 horas. Rua Bernardino Hebe n. 2139. Telefone, 314. Nova Iguaçu.

RUBEM SILVA - Cirurgião dentista. - Ed. Carlos, F. 2º, s. 290. Telefone, 991. Rio de Janeiro.

Dr. Pedro Santiago Costa - Cirurgião Dentista, Ralo X. (Básculo Ouvidor). Rua Orvidor, 169, 8º andar, sala 811. Telefone, 43-5503 - Rio.

Despachante
Escritório Técnico Comercial - Santos Neto & Irado (Contadores e Despachantes). Serviços comerciais em geral. Praça Getúlio Vargas, 22. Tel. 200 - Nova Iguaçu.

CONSTRUTORES
João Simão - Construtor licenciado. - Encargado de construções e reconstruções em geral e sob administração. Res.: Rua Marechal Floriano, 2036 - Casa XI - Nova Iguaçu.

Indicador COMERCIAL
Casa Funerária - Casa Santo Antonio - Serviço Funerário - Guilhermino Ferreira da Silva. Rua Marechal Floriano, 2018. Tel. 88 - Nova Iguaçu.

Diversos
Dallim Pereira Montenegro - Construtor. Av. Santos Dumont, 626 - Telefone, 69 - Nova Iguaçu.

S. M. Torraca - Copias e impressões heliográficas. R. Uruguaçu, 112-1º and. Fones: 23-2663 e 43-8826.

Manduca a alpin - Copias e impressões heliográficas. R. Uruguaçu, 112-1º and. Fones: 23-2663 e 43-8826.

GRANDE MELHORAMENTO PARA A BAIXADA FLUMINENSE

RÁDIO BAIXADA FLUMINENSE S. A.

(SEM ORGANIZAÇÃO)

Compre ações de Cr\$ 200,00 em 10 prestações mensais e coopere com todos para obter a "Voz que defenderá os direitos das populações das cidades dessa região".

Escritórios: Estrada Feliciano Soares nº 2127 (Edifício Lina) 3º andar, salas 15 e 16 - Mesquita - Estado do Rio

COMARCA DE NOVA IGUASSÚ

EDITAL

CARTÓRIO DO 5º OFÍCIO

Hermes Gomes da Cunha, Oficial do Registro de Imóveis da 2ª Circunscrição da Comarca de Nova Iguaçu, faz público, pelo presente, que Antonio Teixeira e sua mulher Madalena Cândida Mendes Teixeira, proprietários, residentes e domiciliados no Distrito Federal, depositaram em meu cartório, à rua Getúlio Vargas n. 126, nesta cidade, de conformidade com o Decreto-lei n. 58, de 10 de dezembro de 1937, memorial, planta e os necessários documentos para loteamento de uma área de terreno à estrada de rodagem projetada, junto ao leito da Estação de Ferro Rio Dourado, à direita de quem vem da Estação de Bellard, estando o marco de retidão da Parada de Biby, medido duzentos e noventa metros de frente, trezentos e três metros nos fundos, na direção SW 8º 30', duzentos e quarenta e três metros pelo lado direito na direção NW 13º 30' e duzentos e seis metros pelo lado esquerdo, na direção SE 1º 30', confrontando por todos os lados com o Sindicato Anglo Brasileiro S. A. desmembrado da "fazenda Baby", situada fora do perímetro urbano, no quarto distrito deste Município, Bellard, dividido em 103 (cento e três) lotes de várias dimensões, agrupados em onze quadras, com frente para diversas ruas, tendo o terreno a área total de 74.700, tudo de conformidade com a planta aprovada pela Prefeitura Municipal em 13 de setembro de 1951. As impugnações dos que se julgarem prejudicados deverão ser apresentadas em cartório dentro de 30 dias, contados da terceira e última publicação deste Edital. O Oficial: **Hermes Gomes da Cunha**. 1-3

COMARCA DE NOVA IGUASSÚ

EDITAL

CARTÓRIO DO 5º OFÍCIO

Hermes Gomes da Cunha, Oficial da 2ª Circunscrição do Registro de Imóveis da Comarca de Nova Iguaçu, faz público, pelo presente, que a Imobiliária Rocha Limitada, com sede à rua Acre n. 82, sobrado, na cidade do Rio de Janeiro, depositou em meu cartório, à rua Getúlio Vargas n. 126, nesta cidade, de conformidade com o decreto-lei n. 58, de 10 de dezembro de 1937, memorial, planta e os necessários documentos referentes ao loteamento de uma área de terreno na zona rural, no quarto distrito deste Município, Bellard, medindo 379,00ms. de frente para a referida estrada; 487,10ms pelo lado esquerdo, seguindo o rio Mixambomba, 421,50ms. pelo lado direito, confrontando com a Cia. Proprietária Brasileira e 270,00ms. e mais 430,50ms nos fundos, confrontando com terras da Cerâmica Xavantes e o rio Spyão, dividida em 395 lotes de várias dimensões, compondo diversas quadras seividas por algumas ruas, tudo de conformidade com a planta aprovada pela Prefeitura Municipal em 13 de setembro de 1951. As impugnações dos que se julgarem prejudicados deverão ser apresentadas em cartório dentro de 30 dias, contados da terceira e última publicação deste. Nova Iguaçu, 19 de setembro de 1951. O Oficial: **Hermes Gomes da Cunha**. 1-3

Clinica Santa Bárbara

EXAMES MÉDICOS COM RADIOSCOPIA

Especialistas em doenças internas de adultos e crianças; Doenças de Senhores e Operações. — Exames de Laboratório. — Raio X. — Aplicações de ondas curtas, Ultra-violeta e infra-vermelho. Consultas diárias das 8 às 18 horas.

RUA OTAVIO TARQUINIO, 75 - 1º AND.
NOVA IGUASSÚ

Comarca de Nova Iguaçu

EDITAL

De publicação de documentos em processo de loteamento a requerimento de Antonio dos Santos Netto, no forma abaixo:

Henrique Duque Estrada Meyer, Oficial da 1ª Circunscrição do Registro de Imóveis da Comarca de Nova Iguaçu, Estado do Rio de Janeiro, por nomeação na forma da Lei. Pelo presente edital, com o prazo de 10 dias e publicação em 3 vezes, faço saber a quem interessar possa, que por Antonio Santos Netto e sua mulher, foram depositados neste cartório, para inscrição do Decreto-Lei n. 58 de 10 de dezembro de 1937, regulamentado pelo Decreto n. 3079, de 15 de setembro de 1938, o memorial, a planta, os títulos de domínio, procuração e mais documentos referente a sua propriedade com frente para o Caminho do Manhoso, na Prata, 1º distrito deste Município, medindo duzentos e vinte (220) metros de frente pelo aludido Caminho do Manhoso, por cem (100) metros de largura na linha dos fundos, tendo de extensão da frente aos fundos de ambos os lados trezentos e cinquenta (350) metros, confrontando de um lado com Manoel Martins, Julia de Souza, Jesus Rodrigues, Fausto Cunha, Joaquim Mariano e Izaura Ferreira Gonçalves e de outro lado com João Monteiro Junior, dividando nos fundos com João Monteiro Junior, distante a referida área cem (100) metros da esquina da Estrada São Sebastião, fora do perímetro urbano, com a área de 50.500ms.2. Aos interessados porventura existentes fica marcado o prazo de 30 dias para efeito de impugnação, cujo processo se acha a disposição de tais interessados. Para constar foi feito por mim Nicanor Gonçalves Pereira, sub-oficial, o presente e outros de igual teor para afixação e publicação pela imprensa. Dado e passado aos dezesseis (16) dias do mês de setembro do ano de mil novecentos e cinquenta e um (1951). Eu, Asdrubal Braga, Oficial Substituto do Registro de Imóveis em exercício, o subscrevi e assinou. ASDRUBAL BRAGA. Extraído por cópia logo em seguida, estando o original que foi afixado selado na forma da Lei. ASDRUBAL BRAGA. 1-3

Banco do Brasil S. A.

O MAIOR ESTABELECIMENTO DE CRÉDITO DO PAÍS

Todas as operações bancárias
Máxima garantia a seus depositantes
Nova tabela de juros para as contas de depósitos

DEPÓSITOS POPULARES 50%
Juros anuais, capitalizados semestralmente. Retiradas livres. Limite de Cr\$ 100.000,00. Depósitos mínimos de Cr\$ 50,00. Cheques do valor mínimo de Cr\$ 20,00. Não rendem juros os saldos inferiores a Cr\$ 5,00, os saldos excedentes ao limite e as contas encerradas antes de 60 dias da data da abertura.

DEPÓSITOS LIMITADOS
Limite de Cr\$ 100.000,00 4 1/2 %
Limite de Cr\$ 20.000,00 4 %
Limite de Cr\$ 50.000,00 3 1/2 %
Juros anuais, capitalizados semestralmente. Retirada livres. Depósitos mínimos de Cr\$ 20,00. Cheques do valor mínimo de Cr\$ 50,00. Não rendem juros os saldos inferiores a Cr\$ 200,00, os saldos excedentes aos limites e as contas encerradas antes de 60 dias da data da abertura. Melhores taxas de juros para as contas de depósitos não inferiores a Cr\$ 1.000,00,00.

DEPÓSITOS SEM LIMITE 20%
Juros anuais, capitalizados semestralmente. Retiradas livres. Depósito inicial mínimo a partir de Cr\$ 1.000,00. Não rendem juros os saldos inferiores a Cr\$ 1.000,00, nem as contas encerradas antes de 60 dias da data da abertura. Melhores taxas de juros para as contas de depósitos não inferiores a Cr\$ 1.000,00,00.

DEPÓSITOS DE AVISO PRÉVIO
Retirada mediante aviso prévio de 60 dias 40%
Retirada mediante aviso prévio de 90 dias 4 1/2 %
Juros anuais, capitalizados semestralmente. Depósito inicial mínimo a partir de Cr\$ 1.000,00. Sem limite os depósitos posteriores e as retiradas. Não rendem juros os saldos inferiores a Cr\$ 1.000,00.

DEPÓSITOS A PRAZO FIXO
Por 12 meses 50%
Por 12 meses, com retirada mensal da renda 4 1/2 %
Juros anuais. Depósito mínimo de Cr\$ 1.000,00. Melhores taxas de juros para os depósitos por prazo superior a 12 meses.

LETRAS A PRÊMIO
De prazo de 12 meses 50%
Juros anuais. Depósito mínimo de Cr\$ 1.000,00. Letras nominativas, com os juros incluídos, seladas proporcionalmente. Melhores taxas de juros para as letras de prazo superior a 12 meses.

O BANCO DO BRASIL S. A. tem 280 Agências no país, além de duas no exterior, para todas as operações bancárias, inclusive o recebimento de depósitos.

No Estado do Rio de Janeiro estão em funcionamento as Agências nas seguintes cidades: Barra do Pirai, Bom Jesus de Itabapoana, Cabo Frio, Campos, Cantagalo, Itaperuna, Macaé, Niterói, Nova Iguaçu, Petrópolis, Resende e Volta Redonda.

Filial de Nova Iguaçu: Praça da Liberdade, 98
Telefs.: 4 (Contadoria) e 25 (Gerência)
End. Teleg.: "Satélite" - Caixa do Correio, 3

Registro de Imóveis

Pelo presente edital com o prazo de trinta dias e publicação por três vezes durante dez dias, atendendo ao que foi requerido por Ulysses Maciel de Oliveira e sua mulher dona Ophelia Pinto de Oliveira, residentes na Capital Federal, faz saber ao comprador João Batista, residente atualmente em lugar ignorado, que fica intimado para efetuar no cartório do 2º Ofício em Nova Iguaçu, à rua Getúlio Vargas, 78, as prestações atrasadas, decorrentes à promessa de venda de um lote de terreno averbado no livro 8/D, fls. 264, sob n. 39, sob pena de não fazendo, ser cancelada a aludida averbação. Dado e passado nesta cidade de Nova Iguaçu, aos dezesseis (16) dias do mês de setembro do ano de mil novecentos e

MANOEL QUARESMA DE OLIVEIRA

Terrenos a longo prazo - Compra - Venda
Administração de Imóveis
Nova Iguaçu: Av. Nilo Peçanha, 45 - Telefone: 231
Rio de Janeiro: Rua Buenos Aires, 19 - 2º andar, Sala 2
Tel. 43 9088 às quintas-feiras das 16 às 17.30 horas

cinquenta e um. Eu, Nicanor Gonçalves Pereira, sub-oficial do Registro de Imóveis o diligente. Eu, Asdrubal Braga, Oficial Substituto do Registro de Imóveis, em exercício, o subscrevi e assinou. **Asdrubal Braga**. 1-3

Serzideira

Rasgou seu terno?
À av. Nilo Peçanha, 534, serze-se com perfeição qualquer tecido.

Terrenos à Beira-Mar

Bairro N. S. das Graças, situado em Vila Geni, no Ramal de Mangaratiba

Vendem-se ótimos lotes a 60 metros da praia, todos arborizados com árvores frutíferas em plena produção. Urbanização magnífica. Clima excelente. A 50 minutos desta cidade, de automóvel.

VENDAS À VISTA E A PRAZO

Informações, nesta cidade, à trav. 13 de Março, 82, sob., tel. 434 J-20, com Rui ou Avelino Bittencourt. No loteamento, aos sábados, domingos e feriados. E no Rio de Janeiro, à Praça Pio X, 78 - 8º andar, sala 805 - Tel. 43-8666

