



"Há jornais de todos os feitios por esse vasto Brasil. São eles o reflexo do progresso local como também são a força que o impulsiona".

AUTONOMIA MUNICIPAL

O Congresso Nacional dos Municípios, instalado solenemente em Quitandinha com a presença do Presidente da República, tem constituído, segundo o testemunho de nossos representantes naquela conferência de vereadores, principalmente o do delegado-eleitor Dionísio Bassi, um espetáculo magnífico, onde se discutem problemas da mais alta relevância para as comunas brasileiras.

Segundo uma notícia transmitida especialmente para "O Globo", o assunto de maior relevo nos debates de terça-feira última no Congresso Nacional dos Municípios foi o referente à autonomia municipal, afeto à primeira comissão. As discussões estiveram acaloradas ao ponto de o presidente da comissão ter sido forçado a suspender os trabalhos por cinco minutos. A tese que motivou tanta agitação foi apresentada pela Câmara Municipal de São Paulo e relatada pelo sr. Marcos Mélega, sob o título "Caracterização e Definição de Autonomia — Conceito Político Social do Município". No final da reunião, foi a mesma aprovada por grande maioria. Trata-se de longo e fundamentado trabalho em que se estabelece a diferenciação entre autonomia e soberania.

Em sua conclusão, declara a tese: "considerados os ensinamentos aqui reproduzidos, já agora podemos concluir que a autonomia municipal caracteriza-se: a) pela livre escolha, pelo povo do Município, das autoridades políticas, como representantes legítimos seus, entendidos por esse modo o corpo legislativo e o agente executivo locais; b) pela imunidade dos vereadores, legisladores que são, tanto quanto os das órbitas federal e estadual; c) pela carta constitucional própria, tal como ocorre na América do Norte. Neste país, em virtude de dispositivo constitucional dos Estados Membros, os municípios têm capacidade política para elaborar sua carta constitucional. Entre nós, o preceito constante do art. 28 da Constituição Federal em vigor, não é embaraço para que cada Município possa elaborar o seu "Home rule charter", desde que se enquadre nos moldes do sistema político constitucional vigente. Em regra, os Estados federados outorgam o "Home rule charter" em forma de lei orgânica municipal. O pensamento dominante em nosso País, ao que se sabe, é pela permanência dessa modalidade. Todavia, estamos em que um sistema eclético consultaria melhor os interesses em jogo. Assim, para as grandes cidades ou Municípios, como as capitais dos Estados, poderia a Constituição Federal admitir a elaboração do "Home rule charter", além de serem os Municípios também classificados conforme sua população, teor de indústria, comércio e renda, no propósito de ser dilatada sua ação, na lei orgânica que viesse a ser outorgada; d) pela renda própria, consignada na Constituição Federal, tal como ocorre na vigente, de sorte a possibilitar plena expansão do núcleo social local, pois que quanto mais desenvolvida a célula, beneficiado será o todo ou a nação; e) pelo cancelamento dos parágrafos 1º e 2º do art. 28 da Constituição citada, por serem elas restrições ao "conceito de autonomia"; f) pela administração própria, no mais lato senso, com governo local, sem dependência alguma do Governo Federal e do Governo Estadual".

CORREIO DA LAVOURA

ORGÃO INDEPENDENTE FUNDADO EM 22 DE MARÇO DE 1917
Fundador: SILVINO DE AZEREDO

Diretor-Gerente: AVELINO DE AZEREDO

Diretor-Secretário: LUIZ DE AZEREDO

ANO XXXIV

NOVA IGUAÇU (Estado do Rio), DOMINGO, 9 DE ABRIL DE 1950

N. 1.725

A LAPIS...

INTERMEDIÁRIOS PERNICIOSOS

SILVINO SILVEIRA



Napleão, o grande conquistador do Velho Mundo, a quem devemos, indiretamente, o grande impulso do Brasil-Colônia, dizia que a melhor figura de retórica existente era a "repetição".

Voltamos a ventilar o assunto turístico, de extraordinária importância para quanto almejam o progresso desta imensa País, de terras ainda desconhecidas. Há poucos dias, deparamos numa das ilustrações da Cidade Maravilhosa com um artigo laudatório às administrações federal e municipal, no "carinho", na "dedicação", no "entusiasmo", que vêm dispensando ao problema turístico.

Um dos pontos essenciais para os que nos visitam, concorrendo para o desenvolvimento do nosso comércio, das nossas indústrias, admiramos a nossa invejável "naturalidade", é aquele que se refere aos alojamentos.

Vejam os que diz o "Jornal do Brasil", em expressivo "suelto": "Na sua próxima reunião, a Comissão Local de Preços tomará conhecimento da fixação dos preços das diárias dos hotéis, conforme a categoria de cada um. Não se tem notícias de possíveis alterações no tabelamento estabelecido pela Comissão Central; portanto, é de se esperar que ele seja aplicado nas bases já tornadas públicas pela imprensa. Mas a Comissão Local de Preços poderia completar a deliberação de seu órgão central, discriminando as categorias dos hotéis desta Capital.

É verdade que a lei impõe aos hotéis a colocação em cada quarto de seus estabelecimentos o anúncio do respectivo preço e as disposições regulamentares a que estão obrigados os hóspedes. Mas é sabido também que em muitos dos hotéis de categoria inferior, se encontra sempre a maneira de infringir tabelamentos e regulamentos devido à falta de rigorosa fiscalização por parte da Polícia e dos agentes da Economia Popular. É conveniente, portanto, que os passageiros saibam,

adiantadamente, a categoria dos hotéis onde procuram alojar-se, para evitar-lhes surpresas desagradáveis. Esta providência torna-se desde já necessária, em vista de possíveis explorações que podem ser verificadas durante a realização do Campeonato Mundial de Futebol, quando haverá muita procura de alojamentos no Rio de Janeiro.

É provável que a afluência dos que virão assistir aos jogos, será constituída mais de passageiros nacionais do que de estrangeiros. Os estabelecimentos por eles procurados serão, decerto, os de categoria mediana.

É preciso prever, também, neste campo, a exploração do mercado negro, que é feudo de modalidades.

Por exemplo, já estão se verificando esses casos: um passageiro carregado de malas, chega ao hotel onde, telefonicamente, havia reservado um quarto, e encontra tudo ocupado. Não há outro remédio senão procurar outro estabelecimento. Mas, enquanto discute com o motorista ou algum empregado da portaria, aproxima-se dele um cavaleiro que, misteriosamente, se prontifica a arranjar-lhe um quarto, ali mesmo.

E o negócio é concluído, mediante gorda recompensa.

Os passageiros, comumente, ficam lividos de raiva ao saber que outros viajantes sofreram a mesma chantage e que o "cortês interme-diário" é, quase sempre, pessoa de confiança do pessoal da portaria do hotel.

Desbaratemos, enquanto o tempo, esses intermediários perniciosos!

Felbovin

POMADA

Substitui o Riaton nos tumores e inflamações, assim:

1 — com pus — abre, drena e cicatriza.

2 — sem pus — aborta a inflamação.

Pedidos a C. BRITTO

LAVRADIO, 178-A

CURSOS CIENTÍFICOS DE APERFEIÇOAMENTO

(Colaboração especial para o CORREIO DA LAVOURA)
DR. PIRES REBELLO

Já se tornou um hábito corrente o convite que países amigos têm feito a profissionais e estudantes brasileiros para que, por intermédio de bolsas de estudo, possam frequentar em seus centros científicos, cursos de aperfeiçoamento.

É desnecessário citar os benefícios que essa medida vem trazer para o desenvolvimento da ciência, criando uma verdadeira escola modelo.

São alunos que durante alguns meses frequentam, no estrangeiro, os mais modernos cursos técnicos e que, depois, espalhados pelo nosso enorme Brasil, irão pôr em prática tudo o que viram e aprenderam.

Entre países irmãos que têm distinguido com convites e bolsas de estudo grande número de nossos patriotas é justo salientar o gesto simpático que a França vem tendo para com a nossa gente, convidando regularmente professores, médicos, homens de letra ou estudantes para que possam verificar e acompanhar de perto o grau de adiantamento da ciência francesa, em todos os seus aspectos.

Frequentemente maior número de brasileiros são distinguidos com esse honroso convite e, agora mesmo, estão seguindo.

(Conclue na 7ª página)

UMA LEI JUSTA

A imprensa — passe a observação acadiana — é a alavanca do progresso. E onde melhor se confirma essa trivial observação é no interior do País.

Há jornais de todos os feitios por esse vasto Brasil. São eles o reflexo do progresso local como também são a força que o impulsiona.

Só quem não militou ainda nesse jornalzinho do interior é que não sabe o que representa, em esforço e sacrifício, a edição do semanário da localidade. Quase sempre é precário o seu aparelhamento gráfico. Não raro, os que ajudam o empreendimento são pessoas com outras profissões. Mas que reservam para o jornalzinho suas horas de lazer, escrevendo para ele, fazendo-lhe revisão. Não é possível falar-se ali em salário. A moeda corrente é a dedicação e o entusiasmo.

E quantas vezes esses pequeninos periódicos despertam e alimentam vocações singularmente dotadas para o jornalismo?

É, pois, a vida, cheia de vicissitudes desses obscuros padrinhos das boas causas, uma verdadeira e comovedora epopéia.

Dai a simpatia com que vem sendo acolhido o projeto de lei do sr. Sá Tinoco, autorizando labores e privilégios a jornais do interior do País, cuja assinatura anual não exceda a cem cruzeiros.

Nada mais justo do que uma lei desse teor, porquanto virá aliviar o ônus financeiro da pequena imprensa, assim estimulando o seu desenvolvimento, que retilará em benefícios para a comunidade.

LEOPOLDO AIRES

BEXIGA, RINS, PROSTATA
URETHRA, DIATHESE URICA
E ARTRITISMO
UROFORMINA
DE GIFFONI
ANTISÉPTICO-DESINFECTANTE E DIURÉTICO

BELO HORIZONTE. SANATÓRIO STA. TERESINHA
Para doentes do aparelho respiratório. — Diretor: Dr. Luiz de Azeredo Coutinho. — Alimentação boa e cuidada. — Pneumotorax — Raios ultra-violeta — RAIOS X.
Avenida Carandá nº 938. — Fone: 2-1513.

Colégio Leopoldo

E Escola Técnica de Comércio Leopoldo

Em pleno funcionamento o Curso CIENTÍFICO e CLASSICO
Oficializados mais todo o ensino comercial e o ensino ginasial. — Matrículas abertas, ainda, para os cursos PRIMÁRIO, ADMISSÃO AO COMERCIAL E GINASIAL (diurno e noturno), JARDIM DA INFANCIA e MECANOGRÁFIA.

Rua Mal. Floriano Peixot, 1074 e 1094 - Tel. 29

Sua legenda: ENSINAR EDUCANDO E EDUCAR ENSINANDO

Vida Religiosa

Domingo de Páscoa

Os fiéis iguassuanos celebraram, contritos, a Semana Santa, que lembrou o drama do Calvário e o sacrifício de Jesus para a redenção dos homens.

Começaram as cerimônias no Domingo de Ramos, quando se benzeram e se distribuíram os ramos e as palmas, recordando os que alçaram os caminhos de Jesus ao entrar em Jerusalém, triunfante como um Rei.

As cerimônias mais tocantes foram aquelas que se realizaram sexta-feira, com a procissão do Senhor Morto e, depois, a romaria dos fiéis em visita àquele que sucumbira na cruz.

Hoje, finalmente, vamos assistir às festas de Aleluia e da Páscoa. É a glória de Jesus, que ressuscitou, sereno e justo, mostrando que o ódio e a vingança não devem morar no coração do homem.

A cruz de Cristo, segundo Croiset, enobrece todas as outras. Não nos apartemos dela e todas as cruces nos parecerão leves.

Ecoss do 33º aniversário do CORREIO DA LAVOURA

Numa das últimas reuniões do primeiro período legislativo da Câmara Municipal, o vereador Juvenal Pereira dos Santos, representante do distrito de Cava, ocupou a tribuna para saudar o CORREIO DA LAVOURA, por motivo da passagem do seu 33º ano de fundação.

Enalteçando a linha de conduta desta folha, o vereador Juvenal Pereira dos Santos solicitou ficasse constando em ata um voto de congratulações ao tradicional órgão da imprensa iguassuana.

Nessa ocasião também o vereador Dionísio Bassi usou da palavra e fez referências elogiosas não só ao fundador do CORREIO DA LAVOURA, mas ainda à sua direção atual, fiel aos princípios defendidos arduamente por Silvino de Azeredo.

Depois a Câmara aprovou, por unanimidade, o seguinte requerimento:

"Senhor Presidente, Requeremos, nos termos do Regimento Interno, a inserção na ata dos trabalhos da Câmara de um voto de louvor pela passagem do 33º aniversário do CORREIO DA LAVOURA, fundado que foi em 22 de março de 1917 pelo inclito e impoluto jornalista iguassuano Silvino de Azeredo, cujos sadios ensinamentos são religiosamente seguidos pelos seus filhos.

Sala das Sessões, 28/3/50.

(Ass.) Dionísio Bassi e Juvenal Pereira dos Santos".

Felicitações ao CORREIO DA LAVOURA

Temos recebido, ainda, confortadoras manifestações de simpatia e votos de felicidade por motivo do 33º aniversário do CORREIO DA LAVOURA.

Agradecemos aqui, especialmente, a gentileza dos nossos assinantes cap. Joaquim Quaresma de Oliveira, cap. Mario Fernandes Freire e Senhora e o eng. Antonio de Sousa Melo Filho, que não faltaram com a manifestação de sua solidariedade; quando esta folha venceu mais uma etapa de sua existência.

A Lio Melhoramentos de São Paulo, que mantém relações estreitas com esta folha, enviou nos o seguinte cartão:

"Senhor Diretor,

A Seção de Propaganda das "Edições Melhoramentos", acompanhando com vivo interesse a marcha vitoriosa de seu conceituado jornal, deseja compartilhar essa grata estorinha, que é a passagem de mais um aniversário. Fazendo-o, saudamos também V. S., destacado e operoso elemento do jornalismo nacional".

DR. ALFREDO SOARES CLÍNICA DE CRIANÇAS

CONSULTÓRIO: Rua Bernardino Melo, 1847 - 1º and. - Sala 11
Tel. 101, diariamente das 15 às 17 hs., exceto às 5ªs, 6ªs e 7ªs
RESIDÊNCIA: Rua Antonio Carlos, 145 - Telefone 288

VIDA SOCIAL

Perdão, Senhor!

A Jesus pedi, rezando,
Perdão para a humanidade,
Que não Lhe ouve a voz pre-
gando
O Amor, o Bem, e a Verdade.
L. I. M. A.

Relatividade

Neste Mundo tão imenso
tu não estás longe não...
— Distância curta no Mundo...
Tão grande no coração...
LUIZ OTÁVIO

DATAS INTIMAS

DEPUTADO MÁRIO GUIMARÃES. — No dia 7 deste, transcorreu o aniversário natalício do deputado Mário Guimarães, presidente da União Democrática Nacional neste Município e líder da bancada desse partido na Assembléia Fluminense.

Esse conhecido chefe político, por motivo da passagem de seu natalício, foi cumprimentado por numerosos amigos e correligionários, que ainda hoje, no Restaurante A Nova Garotinha, às 20 hs., vão homenageá-lo com um banquete.

Fizeram anos neste mês:

- 2, menina Ilca da Silva Ribeiro, da 1ª série do Gin. Afrânio Peixoto;
- 2, menino Celso Cardoso de Matos, do 1º ano do Gin. Afrânio Peixoto;
- 3, d. Hilda Rangel Rosa;
- 3, menina Edilzira Alves;
- 4, sr. José Barbosa da Costa;
- 4, d. Maria Adelia de Macedo, esposa do sr. Alvaro Macedo;
- 4, sta. Nicea Augusta Campos;
- 4, sta. Armanda Leite Pinheiro;
- 4, menino Carlos da Cunha Timoteo, da 1ª série do Gin. Afrânio Peixoto;
- 5, menino Uelinton Vianna, da 2ª série do Gin. Afrânio Peixoto;
- 5, sr. Otavio Pinheiro da Fonseca;
- 5, sr. Manoel Soares Pereira;
- 5, d. Risoleta Pimenta, esposa do cirurgião-dentista Francisco Pimenta;
- 5, menino Luiz Mario Firme;
- 6, sr. Gilberto Argenta, proprietário nesta cidade da Agência Ford;
- 6, d. Nanci Lemos de Azeredo, esposa do sr. Silvino de Azeredo Filho;
- 6, menino Moisés, filho do sr. Antonio Moisés Saad e de d. Maria B. Saad;
- 6, jovem Edil Leila, filha do sr. Jorge Borghi e de d. Guilhermina G. Borghi;
- 6, sr. Lamartine Pires de Melo;
- 7, jovem Lize Martins Rodrigues, da 2ª série do Gin. Afrânio Peixoto;
- 7, menino João Mauro, filho do sr. João M. Duarte e de d. Eulina O. Duarte;
- 7, menina Solimar (1º aniversário), filha do sr. Osires Neves e de d. Nize de Assis Neves;
- 8, jovem Jorge Ferreira da Silva;
- 8, sr. Edesio Soares Pereira.



Coisinhas

Podemos dizer, à sempre linda e adorável M. M. C., que "tristezas não pagam dividas". Não deixe de aparecer jamais no palco de nossa simpatia e admiração, por que senão a platéia de corações apaixonados corre o risco de ter um colapso.

Pelo visto a melga M. A. A. dá ou finge dar de ombros ao insucesso que teve em seu primeiro romance. Com amor amor se paga? Pois sim. Isto era antigamente, tempo da escola risonha e franca. Hoje um amor se paga com outro amor diferente.

Medita, querida leitora, sobre o que diz Hebbel: "Abraçemo-nos como se a humanidade estivesse morta e só nós ficássemos para conservá-la".

A elegante e simpática G. C. ou S. C. continua, não sei por que motivo, a "machucar" o coração de muitos rapazes desaventurados. É linda e encantadora, mas de-veras cautelosa. Seu coração parece estar numa redoma, e a gente, embora procure,

não tem a felicidade de tocá-lo nem de leve...

A delitosa M. C. já gostou de brincar, quando tinha o sono povoado de sonhos lindos. Hoje tudo mudou. A vez é dos balzaqueanos ou dos que podem passar por balzaqueanos.

Afirmou Crebilton que "o que se julga ser a última fantasia de uma mulher é, muitas vezes, a sua primeira paixão".

A sta. V. C. C., se está cada vez mais formosa, do mesmo modo vai se tornando muito ligeira. Foge de Cupido como gata grande. E isto é inconcebível, porque essa garota é capaz de transformar um mundo de tristezas num mundo de alegrias...

Sempre reapareceu a insinuante R. S. R. Ah, que saudade tinha a gente! Seu andar feiço, seu sorriso simpático, seus olhos lindos, tudo roía o nosso coração de saudade. Agora ela voltou e vamos espantar nossa tristeza gritando: Aleluia!

DR. COISINHA

Cooperativa Rodoviária Miguel Couto

Edital de 3ª Convocação

Ficam pelo presente Edital convidados todos os acionistas da Cooperativa Rodoviária Miguel Couto a comparecerem à Assembléia Extraordinária a ser realizada no dia 9 do corrente, às 14 horas, sala 3, em Nova Iguaçu, 1ª, 2ª e última reunião, para tomarem conhecimento da proposta, que foi apresentada pelo sr. Flavio Monteiro da Silva, para compra do acervo remanescente da Cooperativa em causa.

Miguel Couto, 1 de abril de 1950.

Romualdo dos Santos Secretário

CLINICA DO DR. NELSON LOBO VIANNA

2ª, 4ª, e 6ª, das 8 às 11 horas
R. MARECHAL FLORIANO, 2248 - 1º ANDAR - SALA 5

Despedida Cine Verde

Francisco Antonio Russo, tendo embarcado ontem, dia 8, no vapor Brasil, com destino à Itália, onde visitará, juntamente com sua esposa, seus velhos pais, despede-se por este meio de todos os amigos e conhecidos em geral, fazendo votos para que, quando de seu breve regresso, os encontre com saúde e felizes.

Nova Iguaçu, abril de 1950.

Dr. Helio Cianni Marins

CIRURGIA - CLINICA GERAL - PARTOS

Médico Assist. Clínica Cirúrgica do Hospital I.A.P.E.T.C.
Consultório: "Edifício Cocozza" - sala 17 - Nova Iguaçu
Residência: R. Bernardino Melo, 2429 - Tel. 450 - Estado do Rio

Fazem anos hoje:

- Prof.ª Albertina Rodrigues Trigueiro, diretora da Escola Anir;
- menina Silvia, filha do sr. Domingos Esteves Pinto e de d. Maria Pinto;
- menina Silvia, filha do sr. Pedro Ramos Vianna e de d. Barbara Vianna;
- menino Nélmo Cardoso da Silva;
- menino Frederico Francisco Cavalcanti, do 3º ano do Gin. Afrânio Peixoto.

NASCIMENTO

No dia 28 de março p. h. do, nasceu na Maternidade São José, em Petrópolis, o menino Carlos Alberto, filho do sr. Pedro Gomes dos Santos e de d. Maria Teixeira Amorim dos Santos.

Farmácia São Daniel Ltda.

Direção profissional de Wilson Cabral
Drogaria, Pertumaria, Produtos da Flora e da Homeopatia
Um serviço de Recrutador rigorosamente limpo e honesto, merecendo por isso a confiança da ilustre classe médica e da distinta família iguassuana. Entregas rápidas a domicílio.
Rua Bernardino Melo, 1717 - Fone 183
NOVA IGUAÇU - E. DO RIO

Milionários E. C.

Resoluções da Diretoria em reunião realizada em 5-4-1950:

- a) - Aceitar o convite formulado pelo Brasil Industrial E. C. para jogos de futebol no dia 9 (hoje), em Taubaté;
- b) - recusar o convite formulado pelo Conceição F. C.;
- c) - tomar conhecimento do pedido de demissão do quadro de atletas dos associados Tarcello Pereira da Silva e Tasso Pereira da Silva;
- d) - admitir como sócio contribuinte a sta. Gisaine Duarte Pereira;
- e) - tomar conhecimento do boletim mensal do Mesquita F. C. e do Boletim nº 5 da L. I. D.;
- f) - nomear o sr. Ari Ferreira Pedra para fazer uma visita oficial em nome do Clube ao sócio Ettore Borghi, que se acha hospitalizado.

KAMEL MAGLUP - 1º Secretário.

Balancete mensal do Milionários E. C.

Saldo do mês de fevereiro	15.824,50
Arrecadação no mês de março	2.540,00
Despesas Gerais	18.364,50
Saldo em depósito no E. C. I. M. G.	4.410,00
	13.948,40

TERRENOS

Vendam-se, à vista ou a prazo, magníficos lotes de terreno nesta cidade, com água, luz, esgoto e meios fios, e a dois minutos da estação da E. F. C. B. Tratar à rua Antonio Carlos n. 145, com o dr. Nelson Soares. - Telefone 288.

(12)

Dicionário, 9-IV-1950

Camara

Trabalhos realiz ordinária do

Em sua primeira sessão ordinária, a Câmara Municipal aprovou os seguintes projetos, cujos autos foram encaminhados para as seguintes comissões:

- 102 (Mensagem 2/49 do Prefeito);
- 134, que dispôs sobre a criação de um regente de escola (Instituto Bassi);
- 134, que dispôs sobre a criação de um regente de escola (Instituto Bassi);
- 136, que deu a denominação pública neste Município;
- 137, que deu a denominação pública neste Município;
- 139, que concedeu isenção de impostos e emolumentos às famílias de militares mortos em combate;
- 143, que autorizou o pleito da Associação Brasileira de Defesa do Território do Inovel da Sociedade Maternidade de Belford Roxo;
- 147, que concedeu 500 cruzeiros à Escola Primária de Belford Roxo;
- 153 (Mensagem 15/48 do Prefeito);
- 154, que autorizou o Executivo a acordar com a Câmara Municipal o pagamento da despesa com a manutenção do serviço de limpeza pública;
- 155, que concedeu 500 cruzeiros à Escola Primária de Belford Roxo;
- 156, que concedeu 500 cruzeiros à Escola Primária de Belford Roxo;
- 157, que instituiu o dia 15 de março como o dia da iguassuana;
- 158, que criou os gêneros de Belford Roxo;
- 159, que alterou o disposto no artigo 112-48;
- 160, que concedeu 500 cruzeiros à Escola Primária de Belford Roxo;
- 163, que reconheceu o dia 15 de março como o dia da iguassuana;
- 166, que regulamentou o serviço de limpeza pública municipal;
- 168, que autorizou o Executivo a abrir crédito especial para a compra de materiais para a construção de uma casa para o pessoal da Prefeitura;
- 170, que alterou o disposto no artigo 112-48;
- 172, que abriu crédito especial para a compra de materiais para a construção de uma casa para o pessoal da Prefeitura;
- 173, que autorizou o Executivo a acordar com a Câmara Municipal o pagamento da despesa com a manutenção do serviço de limpeza pública;
- 174, que deu o nome a uma rua projetada nesta cidade;
- Foi mandado arquivar o projeto de lei que dispunha sobre a dotação orçamentária vigente;
- E rejeitados os projetos de lei que davam a denominação pública a uma rua projetada em Belford Roxo;
- Além disso, a Câmara Municipal aprovou os seguintes projetos de lei:
- veto parcial à Resolução nº 157, que instituiu o dia 15 de março como o dia da iguassuana;
- veto parcial à Resolução nº 158, que criou os gêneros de Belford Roxo;
- veto total à Resolução nº 159, que alterou o disposto no artigo 112-48;
- veto total à Resolução nº 160, que concedeu 500 cruzeiros à Escola Primária de Belford Roxo;
- veto total à Resolução nº 163, que reconheceu o dia 15 de março como o dia da iguassuana;
- veto total à Resolução nº 166, que regulamentou o serviço de limpeza pública municipal;
- veto total à Resolução nº 168, que autorizou o Executivo a abrir crédito especial para a compra de materiais para a construção de uma casa para o pessoal da Prefeitura;
- veto total à Resolução nº 170, que alterou o disposto no artigo 112-48;
- veto total à Resolução nº 172, que abriu crédito especial para a compra de materiais para a construção de uma casa para o pessoal da Prefeitura;
- veto total à Resolução nº 173, que autorizou o Executivo a acordar com a Câmara Municipal o pagamento da despesa com a manutenção do serviço de limpeza pública;
- veto total à Resolução nº 174, que deu o nome a uma rua projetada nesta cidade;

DENTRO DE

FUBÁ

Camara Municipal

Trabalhos realizados na sessão ordinária do mês de março

Em sua primeira sessão ordinária, realizada em março último, a Câmara Municipal aprovou em última discussão os seguintes projetos, cujos autógrafos já foram levados à sanção do Prefeito:

- 102 (Mensagem 2/49 do Prefeito), criou função gratificada para as regentes de escolas municipais (aprovado o substitutivo Bassi).
- 134, que dispôs sobre a arborização das ruas e praças publicas neste Município.
- 138, que deu a denominação de Praça Marília Barbosa a um logradouro público nesta cidade (aprovado o substitutivo Bassi).
- 139, que concedeu isenção de pagamento de impostos, taxas, selos e emolumentos às Instituições de ensino e religiosas.
- 143, que autorizou o Executivo a inscrever o Município na Associação Brasileira de Municípios.
- 144, que leantou de impostos predial, de construção e territorial o Imóvel da Sociedade de Proteção à Criança e à Maternidade de Belford Roxo (aprovado o substitutivo Carmelita).
- 147, que concedeu uma subvenção anual de 3 mil e 600 cruzeiros à Escola Primavera, de Areia Branca.
- 153 (Mensagem 15/49 do Prefeito), que autoriza o Executivo a acordar com a Cia. Materiais de Construção a forma de pagamento da desapropriação de uma área de terra.
- 155, que concedeu um abono de Natal aos servidores da Câmara.
- 156, que concedeu um abono de Natal aos servidores da Prefeitura.
- 157, que instituiu 6 bolsas de estudos para a juventude iguaçuana.
- 158, que criou os ginásios municipais de Mesquita e Belford Roxo.
- 159, que alterou dispositivos constantes da Resolução 59, de 31-12-48.
- 160, que concedeu férias de 30 dias aos servidores municipais.
- 163, que reconheceu de utilidade pública o E. C. Belford Roxo.
- 166, que regulamentou a concessão de gratificação adicional aos servidores municipais.
- 168, que autorizou o Executivo a anular empenhos de despesa e abriu crédito especial.
- 170, que alterou dispositivo do Código de Obras.
- 172, que abriu crédito especial de 25 mil cruzeiros a favor da Maternidade de Iguaçu.
- 173, que autorizou o Executivo a utilizar, na ampliação da rede de abastecimento d'agua em Mesquita, partes de uma dotação orçamentária e abriu crédito especial de 29 mil 718 cruzeiros.
- 174, que deu o nome de prof.ª Venina Corrêa Torres a uma rua projetada nesta cidade.

Foi mandado arquivar o projeto — 133, que dispunha sobre o aproveitamento de uma dotação orçamentária vigente. E rejeitados os projetos — 154, que dava a denominação de Zella Magalhães a uma via pública nesta cidade, e — 165, que dava o nome de av. Naveiro Gonçalves a uma rua projetada em Belford Roxo.

Além disso, a Câmara manteve os seguintes vetos do Prefeito:

- veto parcial à Resolução 91, que autorizou o Executivo a doar áreas de terra aos clubes desportivos.
- veto parcial à Resolução 92, que instituiu o troféu "Copa Norival Chaves".
- veto total à Resolução 100, que deu o nome de rua Morro Agudo à Estrada São José, e
- veto total à Resolução 101, que abriu um crédito especial para ocorrer à despesa com a Resolução 80.

Os projetos 133, 134, 138, 139, 143, 147, 154, 155, 156, 157, 158, 159, 160, 166, 168, 172 e 173 foram de autoria do vereador Dionísio Bassi.

O projeto 144 apresentou-o o vereador José Haddad. O 163, o vereador Paulo Machado. O 165, o vereador Jesus de Castro Vieira. O 170, o vereador Ari Schiavo. E o 174, o vereador Humberto Gentil Baroni.

DENTRO DE SESENTA DIAS

da data da assinatura, são obrigados pelo Decreto nº 4.857 de 9 de novembro de 1939, ao REGISTRO no cartório do registro de Títulos e Documentos, para que produzam seus efeitos legais, as CARTAS DE FIANÇA; os CONTRATOS DE LOCAÇÃO; os CONTRATOS ou RECIBOS de compra ou promessa de venda em prestações, a prazo, com reserva de domínio ou não; os documentos de procedência estrangeira quando têm de produzir efeito em repartições ou Juízo; os RECIBOS de compra e venda de AUTOMOVEIS ou penhor dos mesmos (artigos 134 a 139).

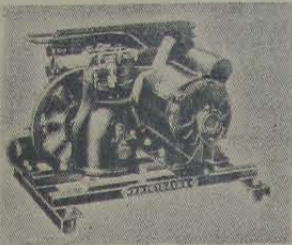

JOÃO R. CARDOSO

COMPRESSORES "FRIGIDAIRE"

GELADEIRAS COMERCIAIS
GELADEIRAS DOMESTICAS

Oficina de consertos e montagens — Tel. 272

Consulte-nos sem compromisso

Trav. 13 de Março, 48

Nova Iguaçu — Est. do Rio

Indicador Profissional

Médicos

Dr. Pedro Regina Sobrinho — Médico operador. Partos. — Consultas diárias das 8 às 12 hs. — R. Antonio Carlos, 51. — Tel. 284.—Nova Iguaçu.

Dr. Alexandre Salomão Nader, Médico — Clínica geral — Crianças. — Consultas: 2ª, 4ª e 6ª das 16 às 19 hs. — Rua Bernardino Melo, 1717, Fone 183 (ao lado da Farmácia São Daniel).

Advogado

Dr. Paulo Machado — Advogado — R. Getúlio Vargas, 87. Fone: 282. — Nova Iguaçu.

Tabelião

Cartório do 2º Ofício de Notas — João Bittencourt Filho — Oficial do Registro de Títulos e Documentos. Comarca de Duque de Caxias — E. do Rio.

ADVOGADO

Dr. Fernando Dourado de Gusmão — Av. Marechal Floriano, 1962, sobrado — Nova Iguaçu. Terças e quintas-feiras, das 12,30 às 15,45 hs. E segundas, quartas e sextas-feiras à Av. Graça Aranha, 226, sala 411, tel. 22-8909.

Dentistas

Luiz Gonçalves — Cirurgião Dentista — Diariamente das 8 às 18 horas. Rua Bernardino Melo n. 2139. Telefone, 314. Nova Iguaçu.

RUBEM SILVA — Cirurgião-dentista. — Ed. Carlos, 2º andar, s. 290. Telefone, 42-5951. Rio de Janeiro.

Advogados

Ruy Afranio Peixoto e Fernando Pinto — Diariamente das 8 às 11 horas. — Rua 7 de Setembro, 84—3º andar—Sala 35. Telefone 32-0786 — R.O.

Dr. Pedro Santiago Cosala — Cirurgião Dentista. Rato X (Edifício Ouvidor). Rua Ouvidor, 169, 8º andar, sala 811. Telefone, 43-6503 — Rio.

ARTES PLÁSTICAS

A polémica entre partidários do figurativismo e do abstracionismo plástico tem feito crescer uma curiosidade rôica especial pela segunda orientação em que a forma deve funcionar independente de qualquer elemento representativo, e constituir arbitrariamente único elemento emotivo. Na pintura, o problema é acrescido da cor. Todo um complexo de seduções abstratas impedirão a presença de interesses de ordem objetiva.

Ambicionando a pureza artística, o abstracionismo se torna igual ao indivíduo usurário que decidiu alimentar-se da sua própria carne. Inspirando-se apenas na própria emoção, vendo-se a si mesmo em tudo, o abstracionismo é o cáus. Renega a existência e fica contemplativo diante do vácuo, percebendo que lhe foge a própria possibilidade de respirar, de viver.

Tôda obra de arte tem sua contribuição de origem abstracionista. É a essência mesmo da arte. Mas a inspiração na vida através das emoções do pensamento é a razão de existência da arte, sem o que perde função social, e se faz força de desagregação. Se o abstracionismo se conformar com a condição apenas de sedução decorativa, poderá ser uma forma limitada de criação artística. Mas então não lhe será permitido uma tão grande arbitrariedade para a qual ameaça sempre mais evoluir, emaranhando-se no mau gosto.

Tomamos cada qual o nosso partido, e por isso vai o abstracionismo vulgarizando-se, ganhando uma curiosidade como jamais teve, mesmo nos tempos heróicos de Kandinski, Klee e Fajningner.

Em todo o caso servirá esse debate para reviver a lembrança de um movimento artístico plástico que teve sua função no conjunto de pesquisas da arte no nosso século. O abstracionismo foi razoável no seu tempo exato.

Aqueles que ainda continuam presas de indecisões, tateiam no abstrato, como se quisessem respirar no vácuo. (Q. C.)

"Quando a Sociologia procura a origem da Arte a miúdo se detém no umbral da questão, diz Bouglé, visto em tôdas as primeiras fases da vida social a arte estar em tudo e em nenhuma parte". Não obstante afirma que a arte surge no seio das sociedades humanas depois de largas experiências".

Mande pintar o seu retrato

Envie a sua fotografia para CALVINO FILHO, rua de Santa Luzia, 799, 2º andar, C. P. 2477, Rio de Janeiro. Uma semana depois, pelo Correio, receberá o seu retrato pintado a crayon por um artista laureado e de grande renome. Se ficar inteiramente de seu agrado, como temos certeza, pagará Cr \$ 600,00. Caso contrario, nada pagará. Facilitamos o pagamento. Aceitamos representantes nas cidades do interior. Enviámos catalogos de pintura em geral a quem nos solicitar.

Despachante

Escritório Técnico Comercial — Santos Netto & Irmão (Contadores e Despachantes). Serviços comerciais em geral. Rua dr. Getúlio Vargas, 22. Tel. 208 — Nova Iguaçu.

Serzideira

Rasgou seu terno? Av. Nilo Peanha, 512, casa P. serze-se com perfeição qualquer tecido.

CONSTRUTORES

João Simionato — Construtor licenciado. — Encarregado de construções e reconstruções em geral e sob administração. — Rua: Rua Marechal Floriano, 2036—Casa XI — Nova Iguaçu.

O Ginásio Afranio Peixoto

renne o mais selecionado corpo de professores do Município e do Rio

FUBÁ EMPACOTADO GRANFINO

A Campanha de Educação de Adultos e as dificuldades a enfrentar

Ao dar conta ao Congresso da situação do País das realizações do seu governo, o presidente da República afirmou em sua mensagem relativa ao ano findo: "A educação de adultos e adolescentes, destinada a corrigir deficiências passadas do aparelhamento escolar, está sendo promovida em bases de tal amplitude que tornam, entre nós, praticamente, uma iniciativa nova. Poucos se dão conta do labor e das dificuldades, técnicas e administrativas, impostos por um serviço dessa natureza, que pressupõe a colaboração de milhares de pessoas e autoridades, em todos os recantos do País".

Ao afirmar que "poucos se dão conta do labor e das dificuldades", o gen. Eurico Gaspar Dutra chamou a atenção dos congressistas e do País para um fato que dá bem uma idéia das grandes proporções e do idealismo da Campanha. As dificuldades ingentes e os óbices que foram, estão sendo e serão vencidos, são próprios e inerentes a um problema que, entre nós, tem as suas particularidades, tornando-o ainda mais erigido de aspectos delicados.

Dal, a dedicação dos técnicos que orientam a Campanha, procurando conduzi-la dentro da realidade brasileira, isto é, oferecendo soluções próprias, o que somente é possível com o estudo acurado e o exame, "in loco", de todas as zonas do País.

E o que dizer dos colaboradores, professoras e voluntários que, pelas manhãs, pelas tardes ou pelas noites, em todos os quadrantes da Pátria, vão buscar os transviados das escolas para levar-lhes o alfabeto e o conhecimento das coisas? O que dizer daqueles que, nas zonas rurais, têm a capacidade de fazer com que trabalhadores, finta a labuta diária, ainda se disponham a comparecer a uma classe onde vão procurar as letras do alfabeto à luz dos lampiões de querosene ou ainda da vela de cera de carnaúba? E os voluntários nos quartéis, nas penitenciárias e nos asilos, sempre centralizando na cartilha atenções dispersas?

Não há dúvida: "O labor e as dificuldades" a que alude o presidente, existem e estão sendo vencidas brilhantemente. E' que as dedicações e o idealismo de que estão impregnados todos os participantes do anti-analfabetismo são bem maiores. E isso dá uma medida da grandeza da Campanha de Educação de Adultos.

Toda a Frota Rende Mais Com Essolube



Um caminhão parado, em conserto, representa prejuízo. Aumente, pois, o rendimento do seu caminhão, abastecendo-o no nosso Posto com Essolube Motor Oil, que resiste melhor às altas temperaturas e ao atrito.

Em nosso Posto, o Sr. encontrará sempre serviço atencioso e bem executado.

POSTO ESSO UNIÃO

José Moreira Neto

Rua Dr. Tibau, 80
NOVA IGUAÇU - ESTADO DO RIO

AUTO SOCORRO a qualquer hora

"EPAG"

Para confecção de placas, painéis, tabuletas, cartazes, etc., procure a Empresa de Propaganda e Anúncios em Geral, com escritório no Edif. Coccoza—2º andar—S. 26—Nesta.

MANOEL QUARESMA DE OLIVEIRA

Terenos a longo prazo — Compra — Venda
Administração de Imóveis
Nova Iguaçu: Av. Nilo Peçanha, 23—1º andar, Tel. 87
Rio de Janeiro: Rua Buenos Aires, 19 — 2º andar, sala 3
Tel. 43-9088 às quintas-feiras das 16 às 17,30 horas.

Oficina Mecânica Iguaçu

Conserto e reforma geral de automóveis e caminhões. — Solda-se a oxigênio. — Adaptação de freios hidráulicos a qualquer tipo de carro.
DUCCINI & FRANCO
R. Marechal Floriano, 2176—NOVA IGUAÇU—E. do Rio

Mário Guimarães | Fernando Nunes Brigagão

ADVOGADOS

ESCRITÓRIO: AV. NILO PEÇANHA, 23 (EDIFÍCIO NICE), 2º ANDAR - SALA 4
HORÁRIO (D. e T. e N. e S.)

Das 9 às 10 horas

Das 11 às 12 horas

Comarca de Nova Iguaçu EDITAL

De publicação de documentos, em processo de loteamento de terras, com o prazo de 10 dias, na forma da lei, etc.

Henrique Duque Estrada Meyer, Oficial da Primeira Circunscrição do Registro de Imóveis da Comarca de Nova Iguaçu, Estado do Rio de Janeiro, por nomeação na forma da lei, etc.

Pelo presente edital, com o prazo de 10 dias, faço saber a quem interessar possa que por Abelardo de Lamare foram depositados neste cartório, para inscrição nos termos do Decreto-lei n. 58, de 10 de dezembro de 1937, regulamentado pelo Decreto n. 3079, de 15 de setembro de 1938, o memorial, a planta, os títulos de domínio e mais documentos referentes às seguintes áreas de terrenos sem denominação própria: duas áreas de terras em Andrade Araujo tendo a primeira a figura de polígono irregular, com a área de 5.291m², cujas vértices e lados se acham assim dispostos: um vértice formado pela intersecção da rua Porcina, prolongamento, com uma paralela à avenida Sprenger, traçada a 17ms. do canto da estrada de Maxambomba com a rua Porcina, medindo o primeiro lado 17ms. e o segundo 144ms, sendo reto o ângulo interno correspondente, outro vértice, no fim da paralela da avenida Sprenger, isto é, no seu cruzamento com o leito da Estrada de Ferro Central do Brasil (Linha Auxiliar), cujo alinhamento constitui o terceiro lado, que tem o comprimento igual a 18ms, sendo ainda reto o ângulo interno correspondente; outro vértice determinado pela intersecção neste último lado com o imediato que é uma reta inclinada sobre o lado precedente de 127º e 14', isto é, o valor do ângulo interno, correspondente e que forma a base de um triângulo, cujo vértice se acha no cruzamento da estrada para Maxambomba, com o leito da referida Linha Auxiliar, distando as extremidades desta base do vértice do referido triângulo de 63ms, segundo o alinhamento da Estrada de Ferro Central do Brasil e 58ms conforme o alinhamento da Estrada de Ferro Central do Brasil e 58ms conforme o alinhamento da estrada para Maxambomba; a segunda extremidade, que é constituída de quatro vértices, e do novo lado adjacente é formado pelo leito da referida estrada para Maxambomba até a junção com a citada rua Porcina, medindo 98ms. de comprimento e sendo o ângulo interno correspondente de 121º e 48', o quinto vértice, finalmente, se acha no cruzamento do alinhamento precedente da estrada para Maxambomba com a rua Porcina, que foi o ponto de partida, sendo o ângulo interno correspondente a esse vértice de 110º e 58'. A segunda área, também situada no lugar denominado Andrade Araujo, fica situada ao lado da acilma descrita, com a área de 7.200m², limitado por um ângulo que tem por base o alinhamento da avenida Sprenger, com o comprimento de 144ms. nessa linha, que é de frente, mesma extensão de 144ms. na linha dos fundos, compreendendo os lotes n. 67, 68, 69, 70, 71, 72, 73, 74, 75, 76, 77, 78 e 79, em número de 13 lotes, medindo cada lote 10ms. de largura na frente e nos fundos e mais o lote 80 que mede 14ms. de largura na frente e nos fundos, por 50ms. de extensão da frente aos fundos, perfazendo assim o total de 14 lotes, confrontando-se entre si, pela frente para a citada avenida Sprenger, pelo lado direito com a linha auxiliar da Estrada de Ferro Central do Brasil, pelo lado esquerdo com o prolongamento da rua Porcina até encontrar o terreno antes descrito. Para constar, nos termos da lei reguladora do loteamento de terras aqui citada, foi feito o presente e outros de igual teor, para afixação e publicação, por três vezes, no "Diário Oficial" deste Estado, e por igual número de vezes no "Correio da Lavoura", jornal que se edita nesta cidade. Dado e passado nesta cidade de Nova Iguaçu, Estado do Rio de Janeiro, aos dezoito dias do mês de março do ano de mil novecentos e cinquenta. Eu, Henrique Duque Estrada Meyer, Oficial, o subcrevo e assino. Assinado: Henrique Duque Estrada Meyer. Extraído por cópia logo em seguida, estando o original, que foi afixado, selado em conformidade com a lei respectiva. Nova Iguaçu, 18 de março de 1950. Henrique Duque Estrada Meyer. 2-3

FOTO ELITE Atende-se a domicílio para casamento. Retratos para documentos em 30 minutos. Especialista em reprodução de retratos a crayon, sépia e óleo. Vendas de máquinas, filmes, quadros, santos e albuns.
Rua Marechal Floriano, 2243—Loja—Tel. 413—Nova Iguaçu

General Motors do Brasil S. A.

Instalação para Bar, Sorveteria, câmaras frigoríficas, água gelada. — Enrolam-se motores, dinamos e ventiladores.
Vendas de Rádios, Geladeiras, Bicicletas, Ventiladores e material elétrico.

Instaladora de Frio **SÃO CAETANO**
Refrigeração em geral dirigida por técnico experimentado

Ricardo A. de Paula SUB-AGENTE

Conserta-se qualquer aparelho frigorífico, reformam-se o pintam-se refrigeradores domésticos. — Atende chamados mesmo fora do Município. — ORÇAMENTO SEM COMPROMISSO.
CONSERVAÇÕES MENSAIS E ANUAIS
AV. NILO PEÇANHA, 85
Nova Iguaçu — Estado do Rio

Oficina Mecânica Agostinho



Consertos, Reformas em geral e Acessórios - Solda Elétrica e a Oxigênio - Pinturas em geral - Serviço de Torção.

Agostinho Martins Duarte

RUA DR. TIBAU, 60 — Telefone 124
NOVA IGUAÇU — E. DO RIO

OS EXTREMOS não se tocam...

Há os que persistem em considerar o Brasil um país "essencialmente agrícola", e há os extremistas do industrialismo, que obscurecem quaisquer outras atividades além das industriais no balanço da economia nacional. A verdade, como ordena o bom senso, estará no meio... Mas não deixa de ser curioso observar a contribuição dos dois setores de atividades produtivas para a vida econômica do País... E assim, chegar-se á a esta evidência: a produção rural brasileira alcançou, no Recenseamento Geral de 1940, o valor de 7.965.898 mil cruzeiros, enquanto a industrial subiu a 17.479.393 mil cruzeiros. Refletirá esta supremacia o rumo que está tomando a economia brasileira? Que números expressarão, no próximo Recenseamento Geral de 1950, a marcha das nossas atividades produtivas? Cumpre aos responsáveis pela nossa vida econômica responder, prestando declarações exatas ao recenseador, cuja tarefa é, pois, de grande significação para o conhecimento de tão controversa realidade nacional.

Prefeitura Municipal de Nova Iguaçu

DESPACHO DO PREFEITO MUNICIPAL

Serviço de Transportes Coletivos

Processo n. 3586/49, Walfrido Bittencourt: *Arquivo-se.*
 Processo n. 6873/49, Georges Yousif Rechuan: *Arquivo-se.*
 Processo n. 8137/49, Pedro Primeiro de Assis e outros: *Arquivo-se.*
 Processo n. 8213/49, Bernardino Martins Duarte: *Arquivo-se.*
 Processo n. 8367/49, João de Deus: *Arquivo-se.*
 Processo n. 8861/49, Albino Marques: *Arquivo-se.*
 Processo n. 2659/49, Eduardo da Cunha Martins: *Arquivo-se.*
 Processo n. 2939/50, Empresa Viação Pindorama Ltda.: *Arquivo-se.*
 Conformando-me com o parecer supra, designo o dia 10 do corrente, às 15 horas, no lugar do costume, para a vistoria dos veículos, pagas as taxas.
 Nova Iguaçu, 4 de abril de 1950.

PORTARIAS

O Prefeito Municipal de Nova Iguaçu, usando das atribuições que lhe confere a legislação em vigor,

Concede, nos termos do art. 28, § 2º, do decreto-lei n. 687, de 1 de fevereiro de 1943, e de acordo com o laudo médico, ao extranumerário diarista, José Sigolo, 30 dias de licença, para tratamento de saúde, com salário integral, a partir de 15 de março último.

Prefeitura Municipal de Nova Iguaçu, 3 de abril de 1950.

Concede, nos termos do art. 28, § 2º, do decreto-lei n. 687, de 1 de fevereiro de 1943, e de acordo com o laudo médico, ao extranumerário diarista, Antonio Sigolo, 30 dias de licença, para tratamento de saúde, com salário integral, a partir de 12 de março último.

Prefeitura Municipal de Nova Iguaçu, 3 de abril de 1950.

Concede, nos termos dos artigos 161, § 4º, e 163 do decreto-lei n. 624, de 28 de outubro de 1942, e de acordo com o laudo médico, ao Trabalhador do Quadro Especial, Bernardino Muller de Mello, 20 dias de licença, com vencimento, para tratamento de saúde, a partir de 3 de março último.

Prefeitura Municipal de Nova Iguaçu, 3 de abril de 1950.

Concede, nos termos do art. 28, § 2º, do decreto-lei n. 687, de 1 de fevereiro de 1943, e de acordo com o laudo médico, ao extranumerário diarista, Jorge Sigolo, 30 dias de licença, para tratamento de saúde, com salário integral, a partir de 7 de março último.

Prefeitura Municipal de Nova Iguaçu, 3 de abril de 1950.

Concede, nos termos dos artigos 161, § 5º, e 163 do decreto-lei n. 624, de 28 de outubro de 1942, e de acordo com o laudo médico, ao Professor do Quadro Suplementar, Nalda Leal Cacko, 90 dias de licença, com vencimento, para tratamento de saúde, em prorrogação.

Prefeitura Municipal de Nova Iguaçu, 3 de abril de 1950.

SEBASTIÃO DE ARRUDA NEGREIROS — Prefeito

COMARCA DE NOVA IGUAÇU

EDITAL

De publicação de documentos, em processo de loteamento de terras, com o prazo de 10 dias, o requerimento de Henrique Duque Estrada Meyer e sua mulher, na forma abaixo:

Asdrubal Braga, substituto do Segundo Ofício de Justiça desta Comarca de Nova Iguaçu, Estado do Rio de Janeiro, por nomeação na forma da lei, no impedimento legal do titular efetivo:

Faz saber a quem interessar possa que, por Henrique Duque Estrada Meyer e sua mulher Eufrozina Reis Meyer, foram depositados neste cartório, para inscrição nos termos do Decreto-Lei n. 58, de 10 de dezembro de 1937, regulamentado pelo Decreto n. 3.079, de 15 de setembro de 1938, o memorial, a planta, os títulos de domínio e mais documentos alusivos ao loteamento da área abaixo descrita, a qual foi dada a denominação de "Bairro Duque Estrada" e antes formada por quatro terrenos: Primeiro — terreno medindo 8.644ms², em Caioaba, onde existe uma casa de pequenas proporções; e mais uma área com 12.425ms², em Rancho Novo, designada sob n. 3; Segundo — terreno medindo 22ms, de frente para a estrada de Iguaçu, igual largura na linha dos fundos, divisando com a fazenda da Posse, tendo uma linha lateral de 130ms, e a outra 142ms, em Caioaba; Terceiro — terreno com 20.960ms², constituindo o lote n. 2, medindo 130ms, pela rua Ceará, 180ms limitando com herdeiros de José Piccolo, 250ms, pela estrada Geral de Caioaba e 80ms, pela rua Viga; e finalmente o Quarto — dois lotes, medindo o primeiro 13ms, 10 de frente, 36ms, pelo lado direito e 40ms, pelo lado esquerdo, fazendo frente para a estrada de Iguaçu-Relva, em forma triangular, confrontando do lado direito com os loteantes e do esquerdo com Francisco Fernandes do Couto distante 51ms, 90 da esquina da rua Eufrozina Reis Meyer, e o segundo medindo 20ms, de frente, 10ms, do lado direito, 7ms, do lado esquerdo e 10ms, 50 mais 15ms, 50 nos fundos, em duas linhas quebradas, terreno esse de forma irregular, limitando pelo lado direito com os loteantes, assim como pelo lado esquerdo, fazendo o terreno frente para a rua Henrique Duque Estrada Meyer, bem como do lado esquerdo, fazendo frente para os terrenos dos loteantes onde foi aberta a rua Eufrozina Reis Meyer, distante 51ms, 50 da esquina da estrada Iguaçu a planta do loteamento, que reuniu os quatro terrenos num só bloco, encerra 118 lotes, todos com seus respectivos logradouros dentro dos seguintes limites: Rua Ceará, Rua Duque Estrada, Rua Carajás, Estrada Iguaçu-Relva e Rua da Viga. Aos interessados porventura interessados na apresentação de impugnações, fica marcada o prazo de 30 dias, contado da última publicação do presente. Para constar foi feito o presente, com o prazo de 10 dias, e outros de igual teor, para afixação e publicação, na forma da lei. Dado e passado nesta cidade de Nova Iguaçu, Estado do Rio de Janeiro, aos quatro dias do mês de abril do ano de mil novecentos e cinquenta. Eu, Asdrubal Braga, substituto, a subscrevi e assino, no impedimento legal do titular. Assinado: Asdrubal Braga. Extraído por cópia logo em seguida, estando o original, que foi afixado, selado na forma da lei. Eu, Asdrubal Braga, substituto, a subscrevi e assino.

J. VIEIRA & Cia.

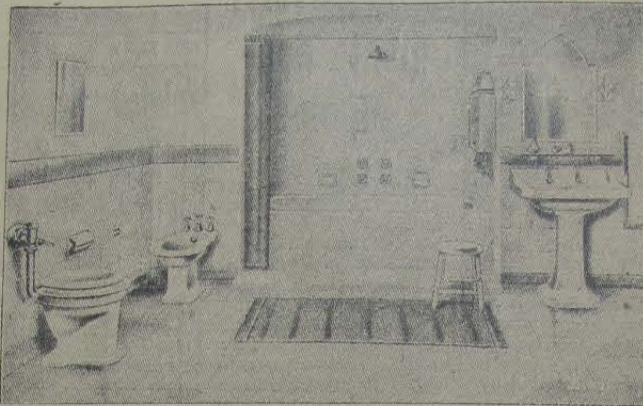

Aparelhos sanitarios — Azulejos — Mosaicos — Ladrilhos hidraulicos B R C.

Revendedores autorizados das Indústrias: Klabin Irmãos & Cia.

— Cia. Cerâmica Brasileira. — Cerâmica Sacoman S. A. — Fundição Brasil S. A. — Indústrias Rei.

Ventiladores — Lampadas — Materiais para instalações electricas e hidraulicas.

LOJA E ESCRITÓRIO:

Rua Marechal Floriano Peixoto, 2191 - Tel. 263

Nova Iguaçu — E. do Rio

CURSOS CIENTIFICOS DE APERFEIÇOAMENTO

(Conclusão da 1ª página)

do para Paris, numa viagem de estudos e observações, varios jornalistas cariocas e paulistas.

São dignos de elogios os esforços que a representação diplomatica francesa acreditada em nosso País vem desenvolvendo para esse fim, realizando, desse modo, uma politica científica-cultural elogiavel.

Inegavelmente na França os brasileiros são sempre recebidos de braços abertos, encontram verdadeiros amigos e todas as facilidades para que possam frequentar cursos de aperfeiçoamento, realizar trabalhos científicos, assistir a conferencias, visitar museus e outras obras de arte, enfim, por-se em contacto com a civilização francesa. As afinidades intelectuais e o tradicional espirito de colaboração que sempre nos uniram ao povo gaulês constituem, de inicio, uma base sólida para um grande aproveitamento em empreendimentos de tal natureza.

São atos como esses que unem os países, e o gesto de simpatia que a França acaba de ter com o Brasil bem reflete a nossa sincera e costumeira amizade para com o seu povo, já demonstrada nos momentos arduos de mais de uma guerra mundial.

Dr. Francisco Sant'Anna

ESTOMAGO, DUODENO, FÍGADO E VESÍCULA

Sob controle do Raio X

Diariamente das 8 às 18 horas

Rua da Assembleia, 32-3º Pavimento

TELEFONE 29 4969 - RIO DE JANEIRO

Indústria Concreto Independência

Rua Dr. Otavio Tarquino, 209 - Nesta

Caixas d'água, Fogões, Tanques, Forros pre-fabricados, Placas, Fôrmas, Sabeiras, Degraus e Manilhas.

ESCRITÓRIO: RUA MANOEL VITORINO, 4 - 1º andar FONE 49-5178 - DISTRITO FEDERAL

Síntese Literária

Recebemos, por gentileza do prof. José Bibberman, nosso ilustre colaborador, os dois primeiros números de "Síntese Literária", interessante publicação mensal da editorial "Preitigio", consagrada à filosofia, poesia, crítica, política e arte.

Nossas felicitações e votos de prosperidade.

E. C. Iguaçu

RESUMO DOS ATOS DO SR. PRESIDENTE:

a) — Oficiar ao Mesquita T. C., comunicando a aceitação do convite feito, em relação as disputas amistosas com nossas equipes representativas de Vôlei Feminino e Basquete Masculino, no próximo dia 20 do corrente, de acordo com os termos do ofício n. 29, daquela agremiação; b) — conceder a licença solicitada pelo Diretor Geral de Esportes, designando o Vice-Presidente do Clube para responder pela seq. o, durante o seu impedimento; c) — oficiar à L.I.D., comunicando não haver objeção quanto a transferência do amador Humberto Somma, dessa agremiação para o Grupo de Regatas Cragoatá, do Departamento Niteroiense de Basquete; d) — oficiar ao Renascença F. C., comunicando a impossibilidade de ser realizada uma partida amistosa de futebol no dia 30 de julho do corrente ano, em virtude de se encontrar o Clube, nesta época, disputando o Campeonato Municipal; e) — considerar cumprida a penalidade imposta ao associado de matrícula n. 993, atendendo ao abaixo assinado endereçado por diretores e atletas do Clube; f) — designar os srs. Nelson Soares, Osvaldo Mendes de Oliveira, Rodolfo Quaresma de Oliveira, José Lopes da Costa, Jair Viana, Joaquim Moreira, Alberto Nogueira Neto, Antonio Nunes de Almeida, Oany Ferreira de Azevedo e Darclio Ayres Baunheiti, para integrem a comissão encarregada de promover a campanha pró iluminação do Estádio Francisco Baroni, sob a direção do Presidente do Clube; g) — incluir no quadro social, como contribuinte, o sr. Pierre Perrelli e no Departamento Feminino, na mesma categoria, a sra. Anolga Silva.

Nova Iguaçu, 4-4-1950.

SEBASTIÃO RABELO
1º Secretário

Ginasio Afranio Peixoto

um bom colégio para os seus filhos

Quarto EM Nova Iguaçu. Rapaz solteiro, educado, procura para alugar. Telefone 43-8031, DF, tarde, dias úteis. Nelson.

Dr. Nilson Rodrigues Monção

CIRURGIÃO-DENTISTA

Clinica e protese. Dentaduras modernas totais. Confecções e coasertos. Trabalhos de Roach (rö-tsche). Restaurações em geral. Consultas das 7 às 11, das 13 às 17 e das 18 às 21 hs., nos dias úteis. Rua Paulo de Frontin, 60 - Nova Iguaçu.

DATILOGRAFIA

Aprenda a escrever à máquina, matriculando-se no Curso de Datilografia do INSTITUTO HALDA, que apresenta as seguintes vantagens:

- ◆ Método rápido, moderno e eficiente.
- ◆ Aulas diárias das 8 às 21 horas.
- ◆ Máquinas novas de último modelo.
- ◆ Sala de aula tecnicamente instalada.
- ◆ Professores técnicos e experientados.
- ◆ Diplomas válidos para todo o País.
- ◆ Curso em 3 meses pelo pagamento de Cr\$ 2,00 diários.

O INSTITUTO HALDA, recém instalado nesta cidade, funciona à rua Bernardino Melo, 1839, 2º andar, sala 25 (Edifício Cocozza). MATRICULE-SE AINDA HOJE



A recuperação do solo e a cultura das laranjeiras

Em companhia de técnicos e de assistentes da Secretaria de Agricultura deste Estado, o dr. Edgard Teixeira Leite visitou demoradamente as experimentações que estão sendo realizadas na Baixada Fluminense com a cobertura do solo, por leguminosas.

Estes trabalhos estão demonstrando que o sombreamento do solo com o Calopogonium mucunoides oferece grandes vantagens sobre os métodos habituais de cultura.

Entre eles o de evitar a despesa com as carpas, que na região representa anualmente de quatro cruzeiros por laranjeira; aumento considerável de produção; fornecimento de grande quantidade de matéria orgânica; incorporação do solo pela leguminosa que tem capacidade de fixar azoto da atmosfera, uma considerável quantidade deste elemento, que equivale à adubação com nitrato. O estado das culturas tratadas pelo sombreamento do solo pelo Calopogonium, que é uma leguminosa rastejante, é excelente em relação às outras. As experiências estão sendo realizadas em diversas partes da Baixada e se se compararem os resultados até agora obtidos trarão benefícios consideráveis à citricultura, com dispensa das capinas, aumento da produção, melhoria das culturas e conservação do solo.

Quando empregadas em terrenos inclinados, evitam a erosão das terras, pois a camada de matéria orgânica formada pelas leguminosas impede o rápido escoamento das águas.

Os trabalhos de cobertura do solo estão sendo realizados pela Divisão de Química Agrícola da Secretaria, sob a direção do dr. Moacir Pavageau.

Contra picadas de abelhas

Quando se for picado por uma abelha, evite-se retirar o ferrão, produzindo derramamento da vesícula na ferida; deve-se afastá-lo lateralmente, com um canivete bem limpo, passado numa chama, espremendo-se a ferida logo depois. Bons antídotos são rodela de cebola. A picada das abelhas deve ser evitada o mais possível, visto que cada ferroadada custa a vida a uma operária. O defumador, o véu e as luvas de borracha evitarão isto de modo satisfatório.

A importância das florestas no desenvolvimento econômico

Luz Success, (USIS) — Em um relatório da Organização de Generos e Agricultura, das Nações Unidas, ficou evidenciada a importância das reservas florestais, sua conservação e aproveitamento, no desenvolvimento econômico do mundo.

O estudo sobre as florestas foi preparado para ser usado pela Sub-Comissão de Desenvolvimento Econômico, em sua sessão inaugural que deverá realizar-se no dia 17 de abril corrente. Esta sub-comissão estudará o relatório tendo em vista as discussões do problema de financiamento de projetos econômicos para as áreas pouco desenvolvidas.

O estudo contido no relatório faz uma apreciação dos recursos florestais do mundo; propõe métodos de ampliação e indica medidas de conservação, visando o aproveitamento das mesmas. Há, também, um capítulo dedicado à apreciação das florestas como parte do Programa de Assistência Técnica para o Desenvolvimento Econômico, o qual está sendo, no momento, planejado pela FAO e outros órgãos das Nações Unidas.

Segundo o relatório, assistência técnica e financiamento são necessários ao desenvolvimento, conservação e aproveitamento dos recursos florestais, para que desempenhem um papel importante no desenvolvimento econômico.

CORREIO DA LAVOURA

ORGÃO INDEPENDENTE FUNDADO EM 22 DE MARÇO DE 1917
Fundador: SILVINO DE AZEREDO

Red. e Oficinas: Rua Bernardino Melo, 2075

Telefone, 180

ANO XXXIV NOVA IGUASSÚ (Estado do Rio), 9 DE ABRIL DE 1950

N. 1.725

Fabrica de Papel Iguassú S. A.

AVISO

Acham-se à disposição dos senhores Acionistas, na Sede desta Sociedade, em sua sede Vila de Cava, Parada de Iguassú, os documentos a que se refere o artigo 99 do Decreto-Lei n. 2627, de 26 de setembro de 1949.

Parada de Iguassú, 29 de março de 1950.

Walter Andrade Silveira
Diretor

Assembléia Geral Ordinária

1ª. Convocação

São convidados os senhores Acionistas a se reunirem em Assembléia Geral Ordinária, no dia 29 de abril de 1950, às 17,30 hs, em sua sede Vila de Cava, Parada de Iguassú, a fim de deliberarem sobre as seguintes ordens do dia:

- Exame do relatório da Diretoria, Balanço Geral, Demonstração da Conta "Lucros e Perdas", Parecer do Conselho Fiscal, relativos ao exercício de mil novecentos e quarenta e nove.
- Eleição dos membros do Conselho Fiscal e Suplentes para o exercício de mil novecentos e cinquenta.
- Assuntos de interesses gerais.

Parada de Iguassú, 29 de março de 1950.

Walter Andrade Silveira
Diretor

1-3

Ginásio Afranio Peixoto

um estabelecimento de ensino que honra o Município de Nova Iguaçu

Superfície dagua

Em superfície, a maior cidade do mundo é Honolulu capital das ilhas Hawai, por incrível que pareça. Acontece, porém, que as águas ocupam mais da metade da área...

Seja um rapaz elegante

Fazendo suas roupas só com

DARCY, ALFAIATE

Rua Marechal Floriano, 2363

Nova Iguaçu

Estado do Rio

DEPOSITO SANTA HELENA LATICINIOS Spiro Emmanuel Frangakis

Informamos a nossa distinta freguesia que para a FESTA DA PASCOA recebemos grande quantidades de mercadorias — aves, ovos e queijos — a preços especiais.

VENDE-SE POR ATACADO E A VAREJO

Rua Mal. Floriano Peixoto, 2374 (fundos)

em frente à Casa Esporte Bicycletas

NOVA IGUAÇU — ESTADO DO RIO

Lojas La Cava

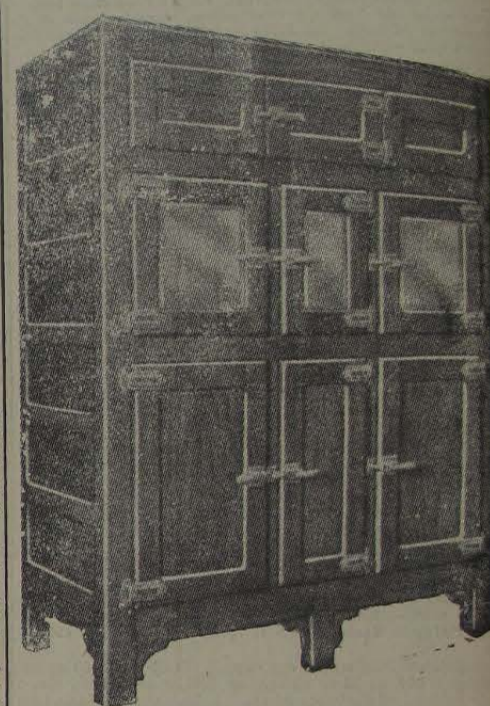

Camaras, Sorveteiras, Balcões, Geladeiras comerciais e domésticas (marca ALASKA)

Oficinas de montagem e consertos
Serviços de conservação a domicilio

Chamados noturnos: Mal. Floriano, 2397

Rua Mal. Floriano Peixoto, 2399 — Tel. 325

Nova Iguaçu Estado do Rio

1858  **1950**

COELHO BARBOSA

ENCONTRADA NAS DROGARIAS E FARMÁCIAS

Seus laboratórios à rua Joaquim Palhares, 643
Telefone 28-1213 — Caixa Postal, 602 — RIO

O RABANETE

Os rabanetes são semeados em definitivo no campo, germinando as sementes de 5 a 6 dias depois de plantadas. A colheita deve ser feita com os frutos ainda bem tenros, cerca de 5 semanas depois da semeadura.

NOVA AURORA

TERRENOS À PRESTAÇÃO SEM ENTRADA E SEM JUROS

BAIRRO SÃO JORGE — Ramal do Roxo. Condição barata, salubridade do Belford Roxo e Nova Iguaçu até Nova Aurora. Clima igual a Petrópolis. Água em abundância, e luz a força passando dentro das terras. Planta aprovada pela Prefeitura de Nova Iguaçu. Facilidade de construção, venda em 72 prestações mensais a começar de Cr\$ 225,00. Tratar à av. Rio Branco, 91, 6º andar, ou com o sr. Mello no local ou à rua D. Lucia, 93, em Belford Roxo, ou com o sr. Juclan Ramos, à rua Marechal Floriano, 2005, telefone 285, em Nova Iguaçu — E. do Rio.

Srs. PAIS!

Não comprem caro
A Alfaiataria Santos



OFERECE UNIFORMES COLEGIAIS, CAMISAS OLIMPICAS, MEIAS SOUQUETES, EMBLEMAS, ARTIGOS ESCOLARES E OBJETOS DE ESCRITORIO.



Alfaiataria SANTOS

A CASA FORNECEDORA DOS COLEGIOS DE N. IGUAÇU

Rua Marechal Floriano, 1968 - Tel. 280
(EM FRENTE À PONTE DA ESTAÇÃO)

Nova Iguaçu Estado do Rio

"O Congresso aos Municípios NOV
 Filiação ao grupo dos agricultores, chãos de lavoura, etc.
 CORREIO DA LAVOURA
 Diretor-geral: AVELINO
 ANO XXXIV
 Impressões e Municípios
 Palanços o represe
 cial, veread
 Externo que foi o
 litor, realizado no Hotel Qu
 oportuno ouvir o represent
 queira importante assemblé
 Acerca da importância
 assim se manifestou, iniciam
 Não há em nosso
 município desse tipo, dada
 e de características da espe
 rante o desenvolver da espe
 alçado pelas 500 mil folhas de
 lanta de 156, além de inúmer
 ete, apresentadas que foram
 certos que resultam, indubi
 zadores técnicos, com par
 grãos e inúmeros outros funci
 Gurgel e Estancas, que
 lta sr. Rafael Xavier, a quem
 super brasileiro dos Municí
 ngras conferências, que reuni
 lhos Municípios do País pa
 tema constantes do temário pr
 NOVA O R
 Prorrogado, lrisou o no
 da capital, em aspecto político
 para a obtenção de pontos
 que se constituiu de uma adm
 ta Carta de Destacação nas Resol
 (dos Municípios aprovada
 de governo. O Brasil-Colômbia de
 legal. Todavia, não há em est
 do se cumprir as praxeas
 corre, como se conservavam
 quantidade de terrenos, etc."