



Marcadas para o dia 3 de outubro as eleições gerais no País

Fixou a data, definitivamente, o Tribunal Superior Eleitoral

Concluiu o Tribunal Superior Eleitoral, em sessão realizada a 31 do mês p. findo, a votação da indicação Sá Filho, marcando as eleições gerais no País para o dia 3 de outubro.

A indicação aprovada, que se transformou em Resolução do T. S. E., é a seguinte:

1° — Declarar que a eleição para presidente e vice-presidente da República se realizará no dia 3 de outubro de 1950;

2° — determinar que na mesma data se efetuem as eleições para deputados federais, senadores a que se refere o § 1.º do art. 2.º do Ato das Disposições Constitucionais Transitórias, go-

vernadores, deputados estaduais e vereadores do Distrito Federal;

3° — determinar, ainda, que naquela data se procedam às eleições para os cargos municipais, cujos mandatos terminam até 31 de janeiro de 1951;

4° — recomendar aos Tribunais Regionais Eleitorais que informem, com urgência, sobre os mandatos dos prefeitos, vice prefeitos e vereadores municipais, cujos prazos expiram depois de 31 de janeiro de 1951, com sugestões que permitam ao Tribunal Superior Eleitoral marcar a data das respectivas eleições.

A LÁPIS...

LIBERDADE E JUSTIÇA!

Silvino de Azeredo



As nações da América formam o mais poderoso bloco concebido pelo homem na defesa da Liberdade e da Justiça, independen-

su constituição cujo preâmbulo esporta de ouro para el mundo; su bandera de sublimidad y pureza; su escudo, en el que hay paz, unión, libertad y gloria; su himno, oración inimitable en el cual se afirma por tres veces la libertad, son el fiel reflejo de lo que fuimos, somos e seremos. Jamás nuestra tierra será esclavizada, como tampoco nunca lo será un sólo palmo de América.

sáveis ao progresso do mundo desenvolvido por Colombo. Em 1828, oitenta e sete mil canadenses dirigiram um a petição ao monarca da Inglaterra, que a submeteu à Câmara dos Comuns, com as seguintes conclusões:

"Condenar o hábito de dispor de grandes somas arrecadadas ao povo canadense sem o assentimento do seu próprio parlamento. A totalidade da arrecadação da colônia deve ser posta à disposição da Assembléa Colonial, para que as pessoas que desfrutam a confiança do seu povo sejam escolhidas pela coroa a fim de ingressar no Conselho Legislativo e Executivo. As queixas dos colonos, de um modo geral, têm fundamento e merecem ser atendidas".

Na vizinha Pátria de San Martín, onde contamos com as mais afetuosas relações de amizade, ao que nos consta, o Congresso e a imprensa não têm o direito de fazer o mais simples comentário dos atos e fortuna do Chete do Governo...

Parlamentares perdem o mandato confluído pelos eleitores, catadáticos afastados das Faculdades, imprensa amordaçada, intelectuais desterrados...

Não será tudo isso uma fantasia dos adversários da situação?

A República Argentina sempre marchou e tem marchado na vanguarda de todas as conquistas do Continente.

Vejam as palavras do eminente prof. Victor M. Acuña na "União Cultural Americana", que constata o ideal dos prosélitos de Sarmiento, Montegudo, Rivadavia, Saenz Peña e Mitre:

"Puede la Argentina con legítimo orgullo hablar de libertad, de justicia, de paz y de bien. Su obra de redención de pueblos respetando en cada uno sus modalidades; su ayuda para que se constituyan como naciones libres;

Acha-se coibida a livre manifestação de pensamento na vizinha República?

A nobre Associação Brasileira de Imprensa, que há mais de quarenta anos sustenta uma luta constante em prol da liberdade de imprensa, em quaisquer dos quadros do globo, acaba de manifestar a sua simpatia e apreço aos jornais e jornalistas argentinos, com a "esperança de que os jornais da Nação irmã, recentemente proibidos de circular, possam novamente, sem demora, retornar à sua atividade com valiosa contribuição à livre expressão do pensamento escrito das mais variadas correntes e setores. Deseja a A. B. I. aproveitar o ensejo para transmitir à imprensa da Argentina esta sua fraterna mensagem de admiração pelo muito que representa nos quadros do jornalismo americano".

O poeta e filósofo José J. Berrutti, uma das maiores figuras do mundo intelectual portenho, "trabajando con su entusiasmo de siempre", sentenciou: "Hagamos de toda América una Escuela".

Não se poderá esmagar e liberadamente a alma e a liberdade de um povo, que tem Belgrano como uma de suas glórias imperecíveis!

A imprensa é o veículo mais perfeito de todas as grandezas, é a alavanca mais poderosa do progresso.

"Idélas não são metais que se fundem".

A luta que o Bisturi perdeu!

Tumores e inflamações, Furunculoses enfim, Resolvem sem Bisturi Usando-se FELBOVIN.

Pedidos a C. BRITTO LA V R A D I O, 178-A

CORREIO DA LAVOURA

ÓRGÃO INDEPENDENTE FUNDADO EM 22 DE MARÇO DE 1917

Fundador: SILVINO de AZEREDO

Diretor-Gerente: AVELINO DE AZEREDO

Diretor-Secretário: LUIZ DE AZEREDO

ANO XXXIII

NOVA IGUAÇU (Estado do Rio), DOMINGO, 5 DE FEVEREIRO DE 1950

N. 1.716

NOTAS LITERÁRIAS

SAMUEL PUTNAM

Por Harold Smith

Com a morte de Samuel Putnam, ocorrida no mês passado nos Estados Unidos, as letras brasileiras perderam um grande e leal amigo. Putnam foi um profundo estudioso de literatura, um bibliófilo, bibliógrafo e tradutor. E' verdade que seu interesse não se limitava ao Brasil, pois traduziu para o inglês originais em francês, espanhol, italiano e russo, assim como em português, ao todo cerca de cinquenta obras. Entretanto, durante os últimos anos de sua vida, Putnam demonstrou uma predileção especial pelas letras brasileiras e, por ocasião de sua visita ao Rio, em 1946, convidado pelo prof. Carneiro Leão para realizar conferências na Universidade do Brasil, foi ele condecorado com a Ordem do Cruzeiro do Sul e feito membro correspondente da Academia de Letras. De volta aos Estados Unidos, foi eleito Presidente da Sociedade Cultural Brasileira de Nova York, em reconhecimento ao muito que fizera pelas relações culturais entre os dois países.

Foi em 1944 que Samuel Putnam começou a por ao alcance dos norte-americanos algumas das grandes obras da literatura brasileira, traduzidas em língua inglesa. Naquele ano, publicou ele a tradução do magnífico "Os Sertões", de Euclides da Cunha. Em seguida apresentou suas traduções de "Terra de Sem Fim", romance de Jorge Amado, e de "Casa Grande e Senzala", o grande estudo sociológico de Gilberto Freyre, lido em 1945 e 1946, respectivamente. Quando faleceu, Putnam estava preparando a tradução inglesa de "A Vida de Joaquim Nabuco", de autoria de Carolina Nabuco; esse seu trabalho será continuado pelo prof. Ronald Hilton e por outros membros da Universidade Stanford, da Califórnia. Putnam também estava preparando uma antologia da literatura brasileira dos últimos trinta anos. Trabalhador incansável, também era o redator da seção de literatura do "Handbook of Latin American Studies" (Manual de Estudos Latino-Americanos), publicada anualmente pela Biblioteca do Congresso e pela Comissão Conjunta de Estudos Latino-Americanos, nos Estados Unidos.

Além dessas três grandes obras da literatura brasileira, traduzidas por Samuel Putnam, mais doze livros brasileiros foram traduzidos para o inglês e publicados nos Estados Unidos. São eles: "Canaan" de Graça Aranha, "O Cortiço" de Aluísio de Azevedo, "Domitila" de Paulo Setubal, "Amar, Verbo Intransitivo" de Mário de Andrade, "O Rio de Janeiro no Tempo dos Vice-reis" de Luiz Edmundo, — este traduzido por Dorothy Mosen, esposa de Richard Mosen, advogado norte-americano que vive no Rio há muitos anos. "A Fogueira de Cecílio Carneiro", "Caminhos Cruzados", "O Resto é Silêncio" e "Olhai os Lírios do Campo", de Erico Veríssimo, "Amazônia Misteriosa", de Gastão Cruz, "Angústia" de Graciliano Ramos, e "Inocência" de Alfredo de Taunay — este último traduzido por Henriqueta Chamberlain, autora de "Where the Sabá Sings" (Onde Canta o Sabá). E' de se esperar que outros tradutores continuem a tornar a literatura brasileira mais conhecida pelo público norte-americano.

Samuel Putnam muito fez para estimular o interesse pela cultura brasileira, o que resultou no estabelecimento de inúmeros "centros" de estudos brasileiros nos Estados Unidos. Destes, o mais importante é o Instituto para Estudos Brasileiros, na Universidade Vanderbilt, dirigido pelo prof. Alexander Marchant, o eminente historiador e autor de "Do Escambo à Es-

PERFIL

João Luso

Armando Erse de Figueiredo — João Luso — nasceu em Louzã, distrito de Coimbra, província do Douro, Portugal, em 1875. Era filho de Joaquim José Erse e de d. Maria da Piedade de Figueiredo Erse. Usou, entre outros, os seguintes pseudônimos: João Luso, Clara Lúcia e Leopoldo Maia.

De 1887 a 1892 fez o curso de Preparatórios no Liceu de Coimbra. Veio para o Brasil em janeiro de 1893, dirigindo-se para São Paulo, onde ingressou na carreira comercial.

Em 1894, sob o pseudônimo de João Luso, estreou no Diário Popular, daquela cidade, com trabalhos exclusivamente literários, feitos nos curtos lazeres da vida comercial. Depois escreveu contos e crônicas para várias folhas.

Em 1898, dedicou-se exclusivamente ao jornalismo, ocupando o cargo de secretário do "Diário de Santos". Veio para o Rio em 1900 e, alguns meses depois, foi feito secretário da "Imprensa", de Rui Barbosa. Entrou para o "Jornal do Comércio" como repórter policial.

No ano de 1911, foi levada à cena no Teatro Municipal do Rio de Janeiro a peça de sua autoria "Nô Cego", premiada pela Academia Brasileira de Letras.

Entrou para a "Revista da Semana", em 1920. Colaborador de "A Noite" desde 1932. Era membro correspondente da Academia Brasileira de Letras e pertencia a grande número de entidades culturais.

Requerer e obteve, em 1939, o título declaratório de cidadão brasileiro.

Faleceu a 6 de janeiro do corrente ano, ficando o seu corpo em câmara ardente na "Casa de Machado de Assis", tendo o acadêmico Peregrino Júnior pronunciado o "Adeus da Academia".

J. P. M.

DOENÇAS DO ESTOMAGO, FIGADO E INTESTINOS

SAL DE CARLSBAD

EFFERVESCENTE GIFFONI - ANTI-ACIDO CHOLAGOGO LAXATIVO

FRANCISCO GIFFONI & CIA. - RUA 1.ª DE MARÇO, 17-RIO

cravidão", um estudo das relações entre portugueses e índios na época da colonização do Brasil. Nesse Instituto, reúnem-se estudantes de todas as partes dos Estados Unidos, que se querem especializar em diferentes aspectos da cultura brasileira. Um núcleo semelhante existe na Universidade de Stanford, sob

(Conclue na 7ª página)

Ginásio Leopoldo

CURSO INTENSIVO DE ADMISSÃO — Já estão funcionando as aulas do Curso de Admissão gratuito para ingresso à 1.ª série ginasial ou comercial. - Matrículas abertas.

CURSO DE FÉRIAS para alunos do primário: iniciado a 2 de janeiro de 1950.

Mais informações na Secretaria do GINÁSIO LEOPOLDO. — Rua Mal. Floriano Peixoto, 1074

Nova tabela para os carros de praça

O major Corsaci de Sousa Ferreira, Delegado de Polícia neste Município, depois da reunião que se verificou quarta-feira última, quando ouviu uma comissão de choferes de praças e membros da Comissão Municipal de Preços, além do chefe da Inspeção de Veículos, resolveu aprovar a seguinte tabela de preços para os carros de praça, a fim de vigorar a partir de 15 do mês fluente, entendendo-se que o ponto de partida dos carros é nesta cidade e o de chegada nos lugares mencionados na referida tabela:

CHEGADA	KLMS.	PREÇOS - Cr\$
Mesquita	4	20,00
Andrade de Araujo	5	25,00
Belford Roxo	7	30,00
Três Corações	5	25,00
Santa Rita	8	40,00
Miguel Couto	10	50,00
Vila de Cava	18	100,00
Palmeiras	14	70,00
Baby	7	35,00
Morro Agudo	7	35,00
Nilópolis	7	35,00
Olinda	7,5	40,00
Austin	13	65,00
Queimados	19	90,00
Ponto Chique (1º Distrito)	4	20,00
Armazem do Cyla	1,5	15,00
Estrada Madureira (Napoleão)	4	20,00
Fazenda de Cabuçu	14	70,00
Ipiranga	17	85,00
Marapicú	19	95,00
Estrada Rio-São Paulo	20	100,00
Duque de Caxias	21	100,00
Vila Meriti	13	65,00
Agostinho Porto	11	55,00
Coelho da Rocha	9	45,00
Tomazinho	15	75,00
São Mateus	13	65,00
Estação de Belfort	14	70,00
Horas paradas		40,00

TERRENOS

Vendem-se, à vista ou a prazo, magníficos lotes de terreno nesta cidade, com água, luz, esgoto e meios-fios, e a dois minutos da estação da E. F. C. B. Tratar à rua Antonio Carlos n. 145, com o dr. Nelson Soares. — Telefone 288.

DENTRO DE SESENTA DIAS

da data da assinatura, são obrigados pelo Decreto n. 4.857 de 9 de novembro de 1939, ao REGISTRO no cartório do registro de Títulos e Documentos, para que produzam seus efeitos legais, as CARTAS DE FIANÇA; os CONTRATOS DE LOCAÇÃO; os CONTRATOS ou RECIBOS de compra ou promessa de venda em prestações, a prazo, com reserva de domínio ou não; os documentos de procedência estrangeira quando têm de produzir efeito em repartições ou Juízo; os RECIBOS de compra e venda de AUTOMOVEIS ou penhor dos mesmos (artigos 134 a 139).

Carnaval do Aero Clube

Conforme foi divulgado em nossa edição anterior, a Diretoria deste clube da elite de Nova Iguaçu aprovou o seguinte programa para os festejos carnavalescos:

Dia 11 (sábado próximo). — "Bal Musqué", no salão do Grupo Escolar Rangel Pestana, das 23 às 3 horas de domingo.
 Dias 19, 20 e 21. — Bailes carnavalescos das 22 às 4 da manhã.
 Dia 20, segunda-feira. — Haverá matinée infantil das 15 às 18 horas, realizando-se a distribuição de prêmios às fantasias mais originais, sendo o julgamento feito por uma comissão de senhoras da nossa sociedade.
 Todos os bailes serão abrihantados pelo "Jazz" de Perminio Gonçalves, já bastante conhecido dos iguaçuenses.
 Tudo nos faz crer que o Carnaval deste ano em Nova Iguaçu será um deslumbramento.
 Os ars. Sócios deverão estar munidos do recibo n.º 2 e dos tickets que também poderão ser encontrados na Secretaria do Aero Clube, à rua Marechal Floriano n. 2434.
 A reserva de mesas deverá ser feita com antecedência.
 Para o Carnaval, a reserva de mesas será cobrada à razão de Cr\$ 100,00 (cem cruzeiros), mesas com 4 (quatro) lugares.

VIDA SOCIAL

Lua de mel

Chovia... Relampejava!
 Recordo-me bem ainda...
 Beijou-me com tanto mdo!
 Nunca vi noite tão linda!...

LUIZ OTÁVIO

Trova

Tudo já me persuade
 que a ti não me devo opor:
 — Longe, matas de saudade,
 E, perto, matas de amor.

JOSÉ ALBANO

DATAS INTIMAS

Fizeram anos em janeiro último:
 — 30, sta. Elaine Guimarães;
 — 30, sta. Selma Ferreira
 Frasso:
 — 30, menino José Monteiro;
 — 30, d. Jaci Cruz de Sousa, esposa do sr. João da Luz G. de Sousa;
 — 31, menina Raquel, filha do sr. Luiz Solomon e de d. Zilda Solomon;
 — 31, menino Francisco Neto, filho do sr. José Baroni e de d. Euridice Baroni.

Fizeram anos neste mês:
 — 1, deputado estadual José Manhães;
 — 1, sr. Alfredo Bernardo Ribeiro;

— 1, sta. Nair Pinto;
 — 1, menina Sandra, filha do sr. Glacinda Baroni Rolo;
 — 2, menina Liana, filha do sr. Guy Bergot de Matos e de d. Nilza Pires de Matos;
 — 2, comendador Francisco Baroni;
 — 2, sr. João da Luz G. de Sousa;
 — 2, jovem Otávio José Teixeira;
 — 2, menina Marilene, filha do sr. Rui Bergot de Matos e de d. Sara T. de Matos;
 — 2, sr. Lino Rodriguez Hermida;

— 2, sr. Vitalino Rice;
 — 3, sr. Helio de Carvalho;
 — 3, jovem Vilma, filha do sr. José Maria Teixeira e de d. Elzira Alegria Teixeira;
 — 3, d. Maria Chita da Silva, esposa do sr. Antonio Francisco da Silva;
 — 3, d. Zilda Solomon, esposa do sr. Manoel da Silva Raia e de d. Guilhermina Raia;
 — 4, d. Virgínia Ramos da Rocha.
 — Hoje aniversaria a sta. Zulma Miranda.

ANIVERSÁRIOS DE CASAMENTO

Fizeram anos os seguintes casais:
 Dia 2 — José Baroni-Euridice Baroni.
 Dia 2 — Antonio Moraes Saad-Maria Baroni Saad.
 Dia 4 — Silvino de Azeredo Filho-Nanci de Lemos Azeredo.
 Hoje faz anos o estimado casal Diogenes Palmeira-Iracema Palmeira.

FALECIMENTO

Domingo último, em sua residência no Rio de Janeiro, veio a falecer, na avançada idade de 79 anos, a sra. d. Maria Porto Dias, viúva do industrial Manoel Joaquim Dias e progenitora do sr. Carlos Porto Dias. A veneranda senhora deixou 5 filhos, 15 netos e 8 bisnetos.
 Seu enterro verificou-se no dia imediato, no Cemitério de S. Francisco Xavier, de cuja Capela saiu o seu corpo.

Comendador Francisco Baroni

No dia 2 do corrente, data do seu aniversário natalício, recebeu o sr. Francisco Baroni do governo da Itália o título de Comendador da Ordem de Concorórdia de Roma.



O sr. Francisco Baroni, que se fez merecedor da insígnia e distinção de Comendador por parte do atual governo de sua terra natal, foi nesse dia duplamente felicitado por seus numerosos amigos nesta cidade, onde está radicado há dezenas de anos.

A PEDIDO

Carnaval em Belford Roxo

A Comissão organizada para promover os festejos de Momo pedenos a publicação da seguinte nota:
 Tendo "A Tribuna Iguaçuense", no seu número de 29 do mês próximo findo, publicado, com grande destaque, que "os adeptos de Belford Roxo organizaram este ano os festejos carnavalescos naquela próspera localidade", a Comissão que irá promover os referidos festejos, sente-se no dever de esclarecer que não tem qualquer caráter político-partidário, uma vez que dela fazem parte elementos de outros partidos políticos e nem se justifica que a uma festa de caráter eminentemente popular, custeada pelo comércio e pela população local, se empreste o sentido político, incompatível com o próprio Carnaval.

Belford Roxo, 2 de fevereiro de 1950.
 Casemiro Meireles, Luiz Gonçalves Gatto, Nassib El Charr, José Haddad, Afonso Cardoso, Jesus Vieira, Antonio Leite e Osvaldo Ferreira.

Maria Porto Dias (MISSA DE 7º DIA)

Seus filhos, Carlos Porto Dias, cap. Syldio Porto Dias, Moacyr Porto Dias, Nemeia Dias Filho e Zelia Dias Bandeira, convidam os demais parentes e amigos para assistirem à missa que mandarão celebrar em homenagem de sua alma, segunda-feira, dia 6 do corrente, às 9 1/2 hs., no altar-mór da Igreja da Catedral Metropolitana.
 Desde já agradecem penhorados a todos os que comparecerem a esse ato religioso.
 Nova Iguaçu, fevereiro de 1950.

Carnaval do Aero Clube

3 Grandes Bailes
 DIAS 19, 20 e 21
 MATINÉE INFANTIL
 DIA 20 — das 15 às 18 horas

Posto de Subsistencia em Tinguá

Segundo nos informou o dr. Francisco Manoel Brandão, diretor executivo do SAPS, será inaugurado brevemente, em Tinguá, neste Município, um Posto de Subsistencia daquela autarquia, com o objetivo de atender aos lavradores do núcleo ali sediado.



General Motors do Brasil S. A.

Instalação para Bar, Sorveteria, câmaras frigoríficas, água gelada. — Enrolam-se motores, dinamos e ventiladores.

Vendas de Rádios, Geladeiras, Bicicletas, Ventiladores e material elétrico.

Instaladora de Frio SÃO CAETANO
 Refrigeração em geral dirigida por técnico experimentado

Ricardo A. de Paula SUB-AGENTE

Conserta-se qualquer aparelho frigorífico, reformam-se e pintam-se refrigeradores domésticos. — Atende chamados mesmo fora do Município. — ORÇAMENTO SEM COMPROMISSO. CONSERVAÇÕES MENSAS E ANUAIS

AV. NILO PEÇANHA, 85
 Nova Iguaçu — Estado do Rio

Dr. Raul de Figueiredo Meireles Filhos de Iguaçu P. C.

RESUMO DAS RESOLUÇÕES DO DIA 31 - 1 - 1950

Acaba de entrar em férias legais o nosso prezado amigo dr. Raul de Figueiredo Meireles, Promotor de Justiça nesta Comarca, em cujas elevadas funções vem-se distinguindo pela sua cultura, moralidade e cavalheirismo.

Ocupa a Promotoria de Justiça, nestas circunstâncias, o seu substituto, o distinto advogado Ataíde Pimenta de Moraes.

Moacyr Gonçalves

No dia 1º do corrente, entrou em férias regulamentares o sr. Moacyr Gonçalves, oficial de Justiça neste Município.

LÉLIO FERNANDES
 1º Secretário

DR. ALFREDO SOARES CLÍNICA DE CRIANÇAS

CONSULTÓRIO: Rua Bernardino Melo, 1847. 1º and. - Sala 11
 Tel. 101, diariamente das 15 às 17 hs., exceto às 5ªs. Feiras
 RESIDÊNCIA: Rua Antonio Carlos, 145 - Telefone 288

Curso de Admissão gratuito

Acha-se em funcionamento o Curso de Admissão gratuito do GINÁSIO AFRANIO PEIXOTO
 Rua Afrañio Peixoto, 119 - Tel. 50 - Nova Iguaçu

ARTES PLÁSTICAS

O movimento que se conhece na história da pintura francesa com o nome de Romantismo e que começou pelos idos de 1822, não foi mais que uma das manifestações desse período de agitação que varreu a Alemanha, Inglaterra e França, nas primeiras décadas do século XIX, primeiro na literatura e depois nas artes. Foram elementos componentes de sua manifestação um descontentamento com o presente, uma apaixonada aspiração pelo inatingível, uma intensidade de sentimentos, imagens tristes e melancólicas e um desejo invencível de expressar o inexpressável. Esteticamente subjetivo, afetado, consistiu em um estado de ânimo ou um sentimento. Sob este aspecto, foi diametralmente oposto ao classicismo e academismo. Na pintura francesa se opôs ao classicismo de David. O público começava a cansar-se dos heróis gregos e romanos, de suas façanhas e da arte escultórica impessoal e cuidadosa de linha. Pedia algo mais representativo, espontâneo e que exprimisse o sentimento exaltado da época. A paixão foi a essência do romantismo e a liberdade de expressar-se na forma a condição necessária de sua existência. Os românticos substituíram o tema clássico por cenas dramáticas dos tempos medievais e modernos. O herói e a heroína românticos, protagonistas de cenas de horror, os perigos que esperitam no mar e em terra firme, a fúria e a veemência, o amor e a angústia foram os elementos utilizados. Grande parte da obra realizada consistiu em simples ilustração da história. A linha se tornou horrenda em benefício da cor, a composição simétrica foi substituída por grupos selvagens e desordenados, em tumultuosa ação, e a atmosfera, o céu e a luz deformados, contorcidos, para melhor traduzirem o sentimento do tema. Deste modo, o romantismo cuidou de dar expressão ao sentimento poético ou não da vida. Oposto ao classicismo, foi uma reação contra ele, um colocar-se em polo extremo. O classicismo defendia a tese de que a beleza residia na forma helênica; o romantismo de que ela se encontrava na natureza emocional do artista. A discrepância era violenta. Dela nasceu a chamada disputa romântica de 1820. (Van Dyck)

Brueghel, o velho (1525-1569) foi o primeiro pintor, na Holanda, que transpôs para a tela aspectos da vida dos camponeses.

Louis de Nain (1599-1648) pintava os ferreiros das aldeias e camponeses em pleno trabalho nos campos ou em descanso. Quando Luis XIV viu esses quadros de integral realismo, exclamou: Tirem da minha frente esses macacos!

Mande pintar o seu retrato

Envie a sua fotografia para CALVINO FILHO, rua de Santa Luzia, 799, 2º andar, C. P. 2477, Rio de Janeiro. Uma semana depois, pelo Correio, receberá o seu retrato pintado a crayon por um artista laureado e de grande renome. Se ficar inteiramente de seu agrado, como temos certeza, pagará Cr\$ 600,00. Caso contrário, nada pagará. Facilitamos o pagamento. Aceitamos representantes nas cidades do interior. Envia-mos catálogos de pintura em geral a quem nos solicitar.

Restaurant Emilio

RUA MARECHAL FLORIANO PEIXOTO, 2401
Cozinha brasileira e estrangeira. Ambiente agradável e familiar. Faça suas refeições no RESTAURANT EMILIO.

Oficina Mecânica Agostinho



Consertos, Reformas em geral e Acessórios - Solda Elétrica e a Oxigênio - Pinturas em geral - Serviço de Torno.

Agostinho Martins Duarte

RUA DR. TIBAU, 60 - Telefone 124
NOVA IGUAÇU - E. DO RIO

Toda a Frota Rende Mais Com Essolube

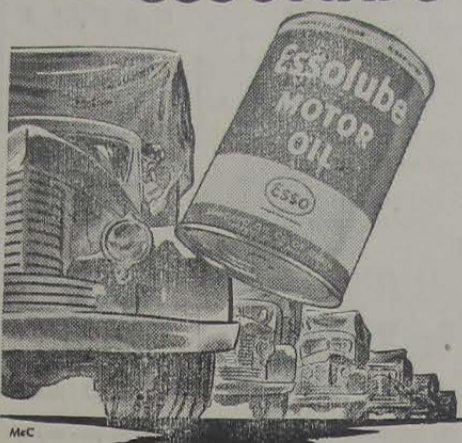

Um caminhão parado, em conserto, representa prejuízo. Aumente, pois, o rendimento do seu caminhão, abastecendo-o no nosso Posto com Essolube Motor Oil, que resiste melhor às altas temperaturas e ao atrito. Em nosso Posto, o Sr. encontrará sempre serviço atencioso e bem executado.

POSTO ESSO UNIÃO

José Moreira Neto
Rua Dr. Tibau, 80
NOVA IGUAÇU - ESTADO DO RIO

AUTO SOCORRO a qualquer hora

DAQUI A ALGUNS ANOS...

O meu velho e particular amigo Tinoco, colega do J. Mariano, também caçador, vinha há muitos dias sem poder dormir.

Se recostava a cabeça ao travesseiro, instantes depois surgia-lhe uma dor tão forte, que quase o enasducia. Durava apenas segundos. Mas, se persistisse minutos, não resistiria. Era horrível! — exclamou quando nos encontramos. O trigêmeo, um nervo, disse-lhe o médico, é que o castigava. E precisava operar-se.

Tinoco, coitado, ficou triste. Meses antes já havia extraído toda a arcada dentária, por causa de uma infecção. E agora, mais esta.

Enfim, corajoso, sujeitou-se. Preparou o corpo e pronto: entregou-se ao cirurgião, que logo no dia seguinte lhe abriu o crânio com uma serra, escarafunchou onde devia, a fim de cortar o mal pela raiz.

E hoje, dias passados, embora com um lado um pouco dormente, sente-se mais satisfeito. Mais reflexivo e inteligente. Bem melhor, obrigado. E curioso e ao mesmo tempo admirado do seu próprio caso.

Quando indagado da operação, pouco sabe responder. Adivinhava-a a princípio, mas depois dormiu profundamente. Acha apenas que o seu caso merece reflexão, pois durante séculos a cabeça permanecera inviolável. E a dele fora aberta, o conteúdo exposto para o médico, dr. Portugal, incisar o nervo impertinente e doloroso. De todas as partes do corpo — acenou o Tinoco — o crânio é precisamente a mais defensiva à curiosidade dos médicos e ao bisturi dos cirurgiões. E o meu, com toda a pericia, perdeu essa inviolabilidade. Hoje, como tudo anda adiantado! — concluiu.

De fato, adiantamos. Com os progressos da cirurgia nervosa, muita coisa se faz. O dr. Egas Muniz, também de Portugal, é um exemplo. Ganhador do prêmio Nobel. Cortava um nervo como o dente, Tinoco, com a mesma facilidade com que se corta uma linha ou um barbante. Aos malucos, operava, acalmando-lhes a fúria, dando-lhes aparência de santos e ares meditativos...

E essas intervenções vieram confirmar a importância suprema da cabeça no comando do corpo e nas atividades do espírito. O caso dele, que acabava de ficar mais inteligente, é gradamente auspicioso, pois fica provado que o tamanho do cérebro nada tem a ver com a capacidade de entender. Tudo é questão de bom ou mau funcionamento, de que essa proeza cirúrgica é apenas um exemplo, como o foi aquele "estalo" de Vieira, depois do qual brotaram faculdades novas e mais desenvolvidas, só não havendo a dormência de um lado.

E nós nos alegrávamos com isso, arrematamos. Afinal, o seu caso nos vinha mostrar que daqui a alguns anos, todos teremos saúde física e mental. Haverá intervenções para tudo. Se o indivíduo é mau poeta, mau romancista, mau matemático, é só operar-se, retirar a "coisa dura" que emperra o bom funcionamento das faculdades. As cabeças, daqui por diante, serão abertas de modos diversos, mas para receber a linha estimulante da inteligência. Todas as criaturas, assim mandando fazer, conduzir-se-ão à felicidade, pois a partir desse dia desaparecerão os néscios e os broncos, para cederem lugar a espíritos ricos das rosas da inspiração e do bom gosto, que encherão de perfume e de encantamento o povo de nossa terra...

X.

COMARCA DE NOVA IGUAÇU EDITAL

Hermes Gomes da Cunha, Oficial do Registro de Imóveis da 2ª Circunscrição da Comarca de Nova Iguaçu.

Faz saber aos que o presente virem, que, em cumprimento ao que determina o decreto-lei n. 58, de 10 de dezembro de 1937, Sra. Nuzim Fleissman e sua mulher Bruna Fleissman, proprietários, residentes e domiciliados à rua Gonçalves Crespo, 134, apart. 201, no Distrito Federal, depositaram em seu cartório, à rua dr. Getúlio Vargas n. 126, memorial, planta e documentos relativos a uma área de terra situada fora do perímetro urbano, em Queimados, 2º distrito deste Município, com 81.360,00 m², à Estrada da Postação, à esquerda de quem vai da Estrada Queimados-Austin para a Estrada de Ferro Central do Brasil, principiando sua medição junto e depois da rua treze, medindo de frente pela referida Estrada da Postação trezentos e cinquenta metros; de fundos, quatrocentos e trinta e dois metros, confrontando com uma faixa de vinte metros junto à cerca da Estrada de Ferro Central do Brasil; pelo lado direito, trezentos e cinco metros, confrontando parte com a rua 13 e parte com sucessores do Conde Modesto Leal; e pelo lado esquerdo, cento e cinquenta e três metros, confrontando com terras de Olga Ribeiro, dividida em 114 lotes, compondo 5 quadras, com frente para 4 novas ruas e uma praça, tendo sido doada à Prefeitura uma área de 2.100m². Os que se julgarem prejudicados deverão apresentar as impugnações que tiverem, dentro de 30 dias, contados da terceira e última publicação deste. Nova Iguaçu, 26 de janeiro de 1950. *Hermes Gomes da Cunha.*



Amitcar da Silva Barbosa

Despachante Municipal
Av. Presidente Vargas, 149
9º andar, sala 5, Tel. 43 7535
Rio de Janeiro

França e Inglês

Mme. dra. Viasta Lenart ensina francês e inglês a domicílio, curso ginásial e conversação. Austin—Rua Cabuçu (Agência Postal). 2-2

Comarca de Nova Iguaçu
EDITAL

Pelo presente edital, com o prazo de 10 dias e publicação por três (3) vezes, faço saber a quem interessar possa que, por José Antonio Fernandes, por si e como procurador bastante de sua mulher, Maria Leopoldina de Carvalho Fernandes, assim como de Antonio Joaquim Fernandes e sua mulher Maria Vasques Fernandes, foram depositados neste cartório para inscrição nos termos do Decreto-lei n. 58 de 10 de dezembro de 1937, regulamentado pelo Decreto n. 3.079 de 15 de setembro de 1938, o memorial, planta com a área de 89.055 m², títulos de domínio e mais documentos alusivos à divisão em lotes das seguintes: Primeira Área: um terreno medindo 92 metros de frente para a rua Roberto da Silva, 89 metros na linha dos fundos pela rua D. Carmem Armada, 86 metros de um lado, limitando com Rodolpho Huguinin Santos e 156 metros do outro lado, limitando com terras do Ramalho, com 10.890m². Segunda Área: uma quarta parte do terreno nas terras conhecidas por Ramalho, medindo 15,70 de frente para a Estrada Muxambomba, hoje Plinio Casado e 15,70 de extensão da frente aos fundos, terminando com 15,92 para a Estrada Andrade Araujo, formando uma área de 8.750m², mais uma parte nas terras conhecidas por Ramalho, à antiga Estrada de Muxambomba, hoje Plinio Casado, medindo 15,90 de frente para a Estrada Andrade Araujo e 75 metros de extensão da frente aos fundos, terminando na referida Estrada de Muxambomba, ou seja na quarta parte do terreno acima, com uma área de 2.187m². Terceira Área: duas faixas de terreno, medindo a primeira 15,90 de frente, 17,92 de largura na linha dos fundos, por 54 metros de extensão da frente aos fundos, por 540 metros de extensão do outro lado e a segunda, 15,70 de frente, 17,42 de largura nos fundos, por 566ms. de um lado e 550ms. do outro lado, ambas fazendo frente para a Estrada que vai para Nova Iguaçu, denominada hoje Plinio Casado, limitando nos fundos com a Estrada para Andrade Araujo, limitando a primeira área de um lado, com terras hoje pertencentes a Custódio Soares do Couto, de outro lado com a faixa de propriedade de Maria Macedo de Oliveira, outro terreno medindo 15,10 de frente, 15,92 de largura na linha dos fundos, por 580ms. de extensão de um lado e 572ms. de extensão do outro lado, limitando de um lado com Valério de Castro Rocha e de outro lado com Zulmira de Castro Rocha. Uma faixa de terreno medindo 15,50 de frente, 16,92 nos fundos, 561 metros de extensão de um lado e 554 metros de outro lado, limitando de um lado com Ana de Castro Rocha e do outro lado com Zulmira de Castro Rocha. Uma faixa de terreno com 15,20 de frente, 16,42 de largura nos fundos, por 560 metros de extensão de um lado e 561 metros do outro lado, limitando de um lado com Nair Macedo da Silva e do outro lado com Alvaro de Castro Rocha. Uma faixa de terreno medindo 14,90 de frente, 15,42 nos fundos, 593 metros de extensão de um lado e 580 metros do outro lado, limitando de um lado com Alvaro de Castro Rocha e do outro com Adolpho de Castro Rocha, todas essas faixas de terreno fazem frente para a Estrada Nova Iguaçu, hoje Plinio Casado, e limitam nos fundos com a Estrada que vai para Andrade Araujo, com a área de 52.500m². Quarta Área: um terreno medindo 80 metros de frente, igual largura na linha dos fundos, por 180 metros de extensão da frente aos fundos, fazendo frente para a rua Clara Araujo, limitando de um lado com a rua D. Maria de Araujo, do outro lado com quem de direito e nos fundos com Antonio Fernandes, com 14.400. Quinta Área: um terreno que mede 40ms. de frente para a rua Augusto de Araujo, igual largura na linha dos fundos, confrontando com quem de direito, por 40 metros de extensão da frente aos fundos, confrontando de um lado com Jerônimo Baptista e do outro com Maria Minervina Costa, com a área de 1.600m². Sexta Área: um terreno com 60 metros na frente e nos fundos e 40 metros de extensão de cada lado, da frente aos fundos, fazendo frente para a rua Augusto Araujo, limitando nos lados com os loteantes e nos fundos com José Valério, com 2.400m². Setima Área: uma área de terra desmembrada da propriedade que faz frente para a rua Clara de Araujo, medindo 86 metros de frente onde confronta com Julia da Rocha Silva, igual largura na linha dos fundos, onde confronta com os loteantes, por 94 metros de extensão da frente aos fundos de ambos os lados, confrontando do lado direito com os loteantes e pelo lado esquerdo com a rua Roberto da Silva, o terreno começa a 74 metros da esquina da rua Clara de Araujo, com a área total de 8.084 metros quadrados, parte fora do perímetro e parte dentro do perímetro urbano, no lugar denominado Andrade Araujo, 1º distrito de Nova Iguaçu. Aos interessados porventura existentes, fica marcado o prazo de 30 dias, contado da última publicação do presente para efeito de apresentação de impugnação. Dado e passado nesta cidade de Nova Iguaçu, Estado do Rio de Janeiro, aos vinte e sete (27) dias do mês de janeiro do ano de mil novecentos e cinquenta (1950). Eu, Henrique Duque Estrada Meyer, Oficial o subscrevi e assino.

Henrique Duque Estrada Meyer. 2-3

FOTO ELITE Atende-se a domicílio para casamento. Retratos para documentos em 30 minutos. Especialista em reprodução de retratos a crayon, sepia e óleo. Vendas de máquinas, filmes, quadros, santos e álbuns.
Rua Marechal Floriano, 2243—Loja—Tel. 413—Nova Iguaçu

ARMAZEM INDEPENDÊNCIA
Secos e Molhados. — Bebidas nacionais e estrangeiras. — Artigos de 1ª. qualidade. — Entregas rápidas a domicílio.
PALLADINO & CIA.
Praça da Liberdade, 84 - Tel. 424 - Nova Iguaçu

NOVA GAROTINHA
Comer bem todos gostam, mas para comer bem só no **Restaurante Nova Garotinha**
Restaurante de primeira ordem.
Petisqueiras á portuguesa
Almeida & Cia. Ltda.
Rua Marechal Floriano, 1988—Tel. 129
NOVA IGUAÇU — E. DO RIO

CAFÉ E BAR
Bebidas de todas as qualidades



CASA KALIL
CALÇADOS EM GERAL
Para homens, senhoras e crianças, pelos menores preços.
A casa mais bem instalada desta cidade
Kalil N. Farjalla
Rua Marechal Floriano Peixoto, 2211
NOVA IGUAÇU — E. DO RIO

Fundição Esperança
Fundição de Metais, Bronzes Fosforosos para todos os fins, Moldes para Fundição, Mecânica, Construção, Reconstrução de Máquinas; Tornoamento de Peças. Válvulas e Tornos.
Alvaro Esteves Costa
FUNDIÇÃO E FÁBRICA:
Rua Aripuá, 426 — Est. de Ricardo de Albuquerque — E.F.C.B. — Distrito Federal
ESCRITÓRIO:
Rua dos Invalidos, 56 — Sobº. — Sala 1
Telefone: 22 7474 — Rio de Janeiro

Oficina Mecânica
SOLDA ELÉTRICA E OXIGÊNIO
Serviço de torno mecânico e plains, consertos de máquinas em geral, reforma em motores de combustão interna, montagem e assentamento de máquinas de qualquer tipo.
Bittencourt & Alarcão Ltda.
Trav. 13 de Março, 24-Tel. 136-NOVA IGUAÇU—E. do Rio

IMPUREZAS DO SANGUE?
ELIXIR DE NOGUEIRA
AUX. TRAT. SÍFILIS

Cuidado com os purgativos
A prisão de ventre, em grande parte dos casos, está longe de ser causada por preguiça intestinal. Muitas vezes o intestino está excitado, fortemente contraído, não precisa de purgante ou coisa parecida, mas de tratamento adequado da excitação.
Não tente tratar a prisão de ventre com purgantes e laxativos; consulte o médico.
SNES

Aliança do Lar Ltda.
Sede: Av. Rio Branco, 91-5º andar
RIO DE JANEIRO

Carta Patente n. 113—Expedida pelo Tesouro Nacional
Resultado do sorteio realizado no dia 28 de janeiro de 1950, pela Loteria Federal do Brasil, de acordo com o artigo 9º do Decreto-Lei n. 7930 de 3 de setembro de 1945, revogado pelo de n. 8953 de 26 de janeiro do ano pp., conforme circular n.º 2 da Diretoria de Rendas Internas de 8 de janeiro de 1946.
Plano Federal do Brasil — "X" "Y" "Z" e "Plano Aliança"

	Especial	Popular
5779 — Premio maior	Cr\$ 10.000,00	Cr\$ 5.000,00
779 — Centena	Cr\$ 1.200,00	Cr\$ 600,00
Milhar invertido	Cr\$ 300,00	Cr\$ 200,00

"PLANO ALIANÇA"

Série	Numero	Cr\$	Cr\$
Série 3	Numero 5779	Cr\$ 50.000,00	Cr\$ 25.000,00
Milhar de qualquer série	Cr\$ 2.500,00	Cr\$ 1.250,00	
Centena	Cr\$ 600,00	Cr\$ 300,00	
Inversão do milhar	Cr\$ 200,00	Cr\$ 100,00	
Inversão da centena	Cr\$ 60,00	Cr\$ 30,00	

Adaptado ao Decreto N. 7930

Série	Numero	Cr\$	Cr\$
Série 3	Numero 5779	Cr\$ 40.000,00	Cr\$ 20.000,00
Milhar de qualquer série	Cr\$ 5.000,00	Cr\$ 2.500,00	
Centena	Cr\$ 1.200,00	Cr\$ 600,00	
Inversão do milhar	Cr\$ 2.000,00	Cr\$ 1.000,00	

Plano Aliança "Tipo Extra"

85.779 Milhar do 1º premio e final do 2º	Cr\$ 60.000,00
64.248 Milhar do 2º premio e final do 3º	Cr\$ 50.000,00
59.686 Milhar do 3º premio e final do 4º	Cr\$ 40.000,00
65.779 Milhar do 1º premio e final do 3º	Cr\$ 30.000,00
54.248 Milhar do 2º premio e final do 4º	Cr\$ 25.000,00
09.686 Milhar do 3º premio e final do 5º	Cr\$ 20.000,00
55.779 Milhar do 1º premio e final do 4º	Cr\$ 15.000,00
04.248 Milhar do 2º premio e final do 5º	Cr\$ 10.000,00
05.779 Milhar do 1º premio e final do 5º	Cr\$ 10.000,00
99.686 Milhar do 3º premio e final do 1º	Cr\$ 10.000,00

Cada inversão da dezena de milhar da direita para a esquerda, das combinações do "Tipo Extra", está premiada com o valor de Cr\$ 5.000,00.

Observação — O sorteio referente ao mês de fevereiro de 1950, realizar-se-á no dia 1º de março de 1950, pela Loteria Federal do Brasil, de conformidade com o Decreto-lei 7930 de 3 de setembro de 1945.

Rio de Janeiro, 28 de janeiro de 1950.
Eduardo F. Lobo — Diretor Tesoureiro.
O. Peçanha — Diretor Gerente.
VISTO: Alexandre da Paz — Fiscal do Governo.

Convidamos os srs. prestamistas contemplados, que estejam com os seus títulos em dia, a virem à nossa sede, para receberem seus prêmios de acordo com o nosso Regulamento.

CASA FERNANDES
Ferragens, tintas, louças, cristais, material elétrico, bijuterias, papelaria, artigos escolares e para presentes, etc.
Gabriel Fernandes
RUA MAL. FLORIANO PEIXOTO, 2029
Nova Iguaçu — Estado do Rio

Comarca de Nova Iguaçu
EDITAL

Pelo presente edital com o prazo de dez (10) dias e publicação por três (3) vezes, faço saber que a Empresa Territorial Iguaçu Ltda., (E.T.I.L.), representada pelo sócio Custódio Soares Couto, foram depositados neste cartório do 2º Ofício, para inscrição nos termos da Lei reguladora do loteamento de terras, a planta, os títulos de domínio e mais documentos referentes à área de terreno com cento e oitenta mil novecentos e oitenta e sete metros quadrados (114.987m²) desmembrada da Fazenda da Cachoeira, em Mesquita, dentro do perímetro urbano, a qual confronta pela frente com a Estrada que segue de Mesquita para Bangú, ora denominada Avenida União, pelo lado esquerdo com a largura número quatro (4), ocupada por herdeiros de Manoel Gordo Martins, com a Estrada que vai para a Serra da Pedra da Contenda, com a largura número seis (6), ocupada por Maria Barbosa e, finalmente com terrenos de Horácio José Lemos e Edgard de Azevedo, na subida do morro, pelo lado direito, com a largura número sete (7) ocupada por Luiz Felix e pela largura número oito (8) ocupada por Turibio Antunes e Manoel Ferro, e nos fundos, com terreno também de Horácio José de Lemos e Edgard de Azevedo, aos quais pertencem os terrenos contíguos sob a designação de "largura" assim enumeradas, situadas em Mesquita. Fica pelo presente marcado o prazo de trinta (30) dias contado da última publicação para efeito de apresentação de impugnação porventura existente e de interesse de terceiros. Dado e passado nesta cidade de Nova Iguaçu, Estado do Rio de Janeiro, aos vinte e sete (27) dias do mês de janeiro do ano de mil novecentos e cinquenta (1950). Eu, Henrique Duque Estrada Meyer, Oficial o subscrevi e assino.
Henrique Duque Estrada Meyer.

Domínio, 5-II-1950
Curso de Taq
O Instituto Brasileiro...
Sociedade União
União...
A primeira gasolina
S. Paulo, (S. N. P.)...
NOVA A
TERRENOS A SEM ENTRADA
BARRIO SÃO JORGE...
COMARCA DE NOVA IGUAÇU
EDITAL



Curso gratuito de Taquigrafia

O Instituto Brasileiro, patrocinado pela Associação dos Empregados no Comércio de São Paulo e dirigido pelo prof. Levi Chequer, taquígrafo da Assembléia Legislativa Estadual, abriu matrículas ao novo curso de taquigrafia por correspondência, que terá a duração de quatro meses, após o que serão conferidos diplomas aos alunos aprovados em exame final. Para maiores informações escrever ao Instituto, Caixa Postal, 2.500, S. Paulo.

Sociedade Laticinios União Ltda.

Usina e Entrepósito de Leite
Laboratórios completos para análises de leite
Matriz: AVENIDA FRANCISCA DE ALMEIDA, 1419 (Edifício próprio) — NILOPOLIS — Estado do Rio
Filial: USINA: RUA SÃO JOÃO BATISTA, 502 (Edifício próprio) — VILA MERITI — Estado do Rio
JOSÉ MARIA TEIXEIRA
SOCIO GERENTE

A primeira bomba de gasolina nacional

S. Paulo, (S. N. P.) — Revelou o gen. João Carlos Barreto que acaba de inaugurar, em Guaré, a primeira bomba de gasolina nacional.
— "Ontem estive em Guaré, em visita às jazidas de arenito betuminoso da Cia. Itagig, onde está sendo iniciada a construção de uma destilaria de óleo. Nessa localidade, tive o prazer de inaugurar a primeira bomba servida com produto genuinamente nacional, abastecida com gasolina proveniente da destilação do óleo de arenito betuminoso da mesma região".

NOVA AURORA

TERRENOS À PRESTAÇÃO SEM ENTRADA E SEM JUROS

BAIRRO SÃO JORGE — Ramal de Xerém. Condição barata, caminhonete de Belford Roxo e Nova Iguaçu até Nova Aurora. Clima igual a Petrópolis. Água com abundância, e luz o força passando dentro das terras. Planta aprovada pela Prefeitura de Nova Iguaçu. Facilidade de construção, venda em 72 prestações mensais a começar de Cr\$ 225,00. Tratar à av. Rio Branco, 91, 6º andar, ou com o sr. Mello no local ou à rua D. Lucia, 60, em Belford Roxo, Estado do Rio.

COMARCA DE NOVA IGUAÇU

EDITAL

De publicação de documentos, em processo de loteamento de terras, com o prazo de 10 dias, o requerimento dos irmãos Machado, na forma abaixo:

Henrique Duque Estrada Meyer, Oficial da 1ª Circunscrição do Registro de Imóveis da Comarca de Nova Iguaçu, Estado do Rio de Janeiro, por nomeação na forma da lei, etc. Pelo presente edital, com o prazo de 10 dias, faço saber a quem interessar possa, que pela firma Irmãos Machado, representada pelo Dr. Newton Machado, residente à rua Cordeiros Dutra, 162, Cateia, na Capital Federal, foram depositadas neste cartório, para fins de loteamento de terras, o memorial, a planta, os títulos de domínio e todos os demais documentos exigidos pela lei reguladora da espécie, cuja área de terras é a seguinte, agora sob a denominação de "Bairro Santa Catharina": Terreno à uma rua particular, lado ímpar, e 220ms. da esquina da rua Virginia da Silva, à direita, medindo 96ms,40 de frente, em

J. VIEIRA & Cia.

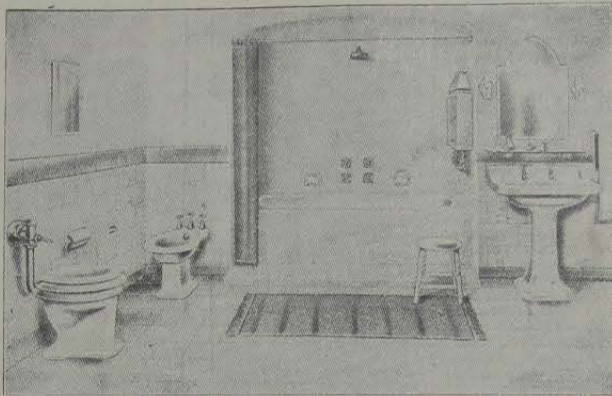

Aparatos sanitarios — Azulejos — Mosaicos — Ladrilhos hidraulicos B R C.

Revendedores autorizados das Indústrias: Klabin Irmãos & Cia. — Cia. Cerâmica Brasileira. — Cerâmica Sacoman S. A. — Fundação Brasil S. A. — Indústrias Rei.

Ventiladores — Lampadas — Materiais para instalações elétricas e hidraulicas.

LOJA E ESCRITORIO:

Rua Marechal Floriano Peixoto, 2191 - Tel. 263
Nova Iguaçu — E. do Rio

Comarca de Nova Iguaçu

EDITAL

Registro de Imóveis da 2ª Circunscrição

Pelo presente, passado a requerimento do Banco Hipotecário Gramacho S. A., inilmo, por se encontrarem em lugar incerto e não sabido, a virem em meu cartório, à rua dr. Getúlio Vargas n. 126, nesta cidade, pagar as prestações vencidas e as que se vencerem, inclusive juros, até a data do pagamento, os seguintes:

PROMITENTES COMPRADORES	Lote	Quadra	Cr\$ Débito
Erika Elsa Yutta Tronicke	35 e 36	82	4.878,60
Ruth Martins da Silva	40	28	5.506,10
Kuntz Naegele	5	107	4.790,70
Mucio Sevoila Cordeiro dr.	8	61	862,70
Eugenio José da Motta	24	176	5.271,40
Julio G. Atlas	9	190	4.961,70
Luiz Vassalo	5, 6 e 7	104	23.983,20
Luiz Vassalo	2	186	33.357,10
Carmelino Verissimo D'Oliveira	41	194	8.006,10
Vera Moreira Ericson	10 e 39	108 e 126	1.720,00
Vera Moreira Ericson	8 e 9	10	4.071,20
Walther Pinheiro	33 e 34	194	6.128,20
Enedina Conceição Santos	55	57	2.408,00
Joseph Joffre Leite de Medeiros	6	196	7.705,30
Olga Rebecchi	15	99	5.308,80
Jan Hendrikus Van Den Brink	16	63	4.474,50
Geraldo Moreira de Souza	10	95	5.449,00
Dornelina Dornelles Torres	7	28	4.180,90
Luiz Nazlozeno de Oliveira	4	62	5.122,90
Aristoteles da Costa Fernandes	5	190	1.721,60
Waldemar Pinho	44 e 45	108	4.294,80
Maria Antonieta Oliveira Bermudes	38 e 39	55	4.577,20
Evandro Marçal	22 e 23	71	7.868,10
Ermelinda Medeiros Gonçalves	77 e 13	76 e 150	7.756,50
Rodolpho da Costa Machado	34	59	2.440,80
Antonio Quirino Bartolomeu Nunes	22	190	483,90
Nilo Martins Rodrigues	45	3	837,60
Daruz Roses Paranhos de Oliveira	17 e 18	110	11.174,80

Os devedores terão o prazo de 30 dias para pagamento de seus débitos, inclusive custas devidas, sob pena de, decorrido aquele, considerar-se rescindido o contrato, procedendo-se ao cancelamento da respectiva averbação, de acordo com o artigo 14, do decreto n. 3.079, de 15 de setembro de 1938. Nova Iguaçu, 26 de janeiro de 1950. O oficial do registro: **Hermes Gomes da Cunha.**

Oficina Mecânica

REFORMAS DE AUTOS EM GERAL

Pinturas, capotas e estufamentos
Consertos de baterias diversas

Umberto Ambrosi

R. MAJOR ANICETO DO VALE, 72-NOVA IGUAÇU—E. do Rio

INDICADOR

Profissional

Medico

Dr. Pedro Regina Sobrinho — Médico operador. Partos. — Consultas diárias das 8 às 12 hs. — R. Antonio Carlos, 51. — Tel. 284.—Nova Iguaçu.

Advogado

Dr. Paulo Machado—Advogado — R. Getúlio Vargas, 87. Fone: 282. — Nova Iguaçu.

ADVOGADO

Dr. Fernando Dourado de Gusmão (Insc. na O. A. B., D. F. 7 182 e Estado do Rio 1.033). Terças e quintas-feiras, das 12,30 às 15,30 horas. Av. Marechal Floriano, 1962, sobrado — Nova Iguaçu. E segundas, quartas e sextas-feiras à Av. Uraça Aranha, 226, sala 411, tel. 22-8909. — D. F.

Tabolião

Cartorio do 2º Ofício de Notas — João Bittencourt Filho—Oficial do Registro de Títulos e Documentos. Comarca de Duque de Caxias — E. do Rio.

Dentistas

Luiz Gonçalves — Cirurgião Dentista — Diariamente das 8 às 18 horas. Rua Bernardino Melo n. 2139. Telefone, 314. Nova Iguaçu.

RUBEM SILVA — Cirurgião-dentista. — Ed. Carioca, 2º andar, s. 220. Telefone, 42-5951. Rio de Janeiro.

Dr. Pedro Santiago Coscia — Cirurgião Dentista. Ralo X (Edifício Ouidor). Rua Ouidor, 169, 8º andar, sala 811. Telefone, 43-6503 - Rio.

Despachante

Escritório Técnico Comercial — Santos Netto & Irmão (Contadores e Despachantes). Serviços comerciais em geral. Rua dr. Getúlio Vargas, 22. Tel. 208 — Nova Iguaçu.

CONSTRUTORES

João Simoniato — Construtor licenciado. — Encarrega-se de construções e reconstruções em geral e sob administração. — Rua: Rua Marechal Floriano, 2036—Casa XI — Nova Iguaçu.

Roberto Baroni Soares—Construtor licenciado no Município de Duque de Caxias. Residente em Nova Iguaçu à rua Edmundo Soares, 304.

ATENÇÃO!

Fuzarca de Nova Iguaçu

(PRÓXIMO À IGREJA)

Grande venda — Preços de Fábrica

Louças, alumínio, materiais elétricos e artigos domésticos

Façam uma visita e verifiquem que não há lucros exagerados.

Da FUZARCA DE NOVA IGUAÇU o freguez não sai sem comprar.

Rua Marechal Floriano, 2313 - Nova Iguaçu

Comarca de Nova Iguaçu
EDITAL

De publicação de documentos, em processo de loteamento de terras, com o prazo de 10 dias, a requerimento do dr. Oswaldo Rocha Miranda, como abaixo se declara:

Henrique Duque Estrada Meyer, Oficial da 1ª Circunscrição do Registro de Imóveis da Comarca de Nova Iguaçu, Estado do Rio de Janeiro, por nomeação na forma da lei, etc.

Pelo presente edital, com o prazo de 10 dias, faço saber a quem interessar possa, que pelo dr. Oswaldo Rocha Miranda foram depositados neste cartório, para fins de loteamento de terras, em conformidade com o Decreto-lei n. 58, de 10 de dezembro de 1937, regulamentado pelo decreto n. 3.079, de 15 de setembro de 1938, o memorial descritivo, a planta do loteamento, os títulos de domínio e todos os demais documentos exigidos, relativos à área de terras abaixo descrita, a cujo loteamento foi dada a denominação de "Fazenda da Posse": — Terreno situado à estrada da Posse, digo à estrada de Ambal, na Fazenda da Posse, que começa na esquina formada com a estrada Luiz Lemos, medindo 416ms. de frente, sobre o alinhamento da estrada de Ambal; 34ms.; daí com 96° à esquerda e 186ms.; daí com 12° e 12 à direita, 174ms.; daí com 12° e 20° à direita, 130ms. até encontrar a estrada Luiz Lemos, daí com 158° à esquerda sobre o alinhamento da Estrada Luiz Lemos, até encontrar o ponto de partida da Estrada Ambal, 77ms., com a área quadrada de 5.965ms.; limita pelo lado direito, de quem da estrada olha para o terreno com Guinle Irmãos ou sucessores, em toda a extensão da linha dos fundos com o loteante e pelo lado esquerdo, de quem da dita estrada olha para o terreno, com a estrada Luiz Lemos. Área de terreno no mesmo local com 401.723ms2, que começa a 77ms. de distância do cruzamento da estrada Ambal com a estrada Luiz Lemos, medindo 153ms.80 com a direção de 24° e 30° N.E. mais 88ms.80 com direção de 35° N.E. mais 566ms. com a direção de 70° N.E. com frente para a Estrada Luiz Lemos, 178ms.80 com direção de 35° N.O. mais 62ms. com a direção de 10° e 45° N.O. com terrenos de Guinle Irmãos; 400ms. com a direção de 55° N.E. mais 330ms. com a direção de 38° N.E. com frente para a estrada de Caloaba, 187ms. com direção de 66° N.E. mais 186ms. com a direção de 28° N.O. mais 174ms. com a direção de 16° N.O. mais 130ms. com a direção 2° e 15° N.E. com terrenos pertencentes ao loteante, contendo benfeitorias, especialmente uma casa de grandes proporções na qual foi localizada a Fazenda da Posse. Terreno situado no entroncamento das estradas da Posse, Ambal e Caloaba, medindo 63ms.60 de frente para a estrada de Ambal, 232ms. para a estrada de Caloaba e 222ms.40 na linha dos fundos que faz limite com terrenos de propriedade do loteante, com a área de 5.916ms2. Terreno à estrada da Guarita que começa a 1.330ms.60 da esquina formada com a estrada do Ambal, medindo 50ms. de frente sobre o alinhamento da estrada da Guarita, 288ms.60 da frente aos fundos, pelo lado esquerdo de quem da dita estrada olha para o terreno, 304ms. pelo lado direito e 49ms.50 pela linha dos fundos, com a área de 13.080ms2. A quem interessar possa, para efeito de apresentação de impugnação, fica marcado o prazo de 30 dias, contado da última publicação do presente. Dado e passado nesta cidade de Nova Iguaçu, Estado do Rio de Janeiro, aos dezessete dias do mês de janeiro do ano de mil novecentos e cinquenta. Eu, Henrique Duque Estrada Meyer, Oficial, o subscrevi e assinado. Assinado: Henrique Duque Estrada Meyer. Extraído por cópia logo em seguida, estando o original que foi aliado, selado na forma da lei. Eu, Henrique Duque Estrada Meyer, Oficial, a subscrevi e assinado. Henrique Duque Estrada Meyer.

Indicador
Comercial
Farmacia

Farmacia e Drogeria Central—
Rua Marechal Floriano, 2194
Tel. 16 — Nova Iguaçu. Depositarário dos Produtos Seabrina e Victory. Farmaceutico A. P. Guimarães Victory.

Casas Funerarias

Casa Santo Antonio — Serviço Funerario — Guilhermina Ferreira da Silva. Rua Marechal Floriano, 2018. Tel. 86 — Nova Iguaçu.

Diversos

Dalim Pereira Montenegro — Construtor. Av. Santos Dumont, 626 — Telefone, 69 — Nova Iguaçu.

S. M. Terraça — Copias e papeis hellográficos. R. Uruguaiana, 112-1º and. Fones: 23-4968 23-2663 e 43-8826.

Manduca e alpin — Com pra-se qualquer quantidade, a rua S. Sebastião, 1695 (fundos) — Belford Roxo—Estado do Rio.

Seja um rapaz elegante

Fazendo suas roupas só com
DARCY, ALFAIATE
Rua Marechal Floriano, 2363
Nova Iguaçu Estado do Rio

Dr. Eduardo Silva Junior
CIRURGIÃO DENTISTA
CONSULTÓRIO:
RUA MARIO MONTEIRO, 221
NILÓPOLIS — ESTADO DO RIO

TELHAS FRANCESAS
Procedência S. Fidelis — E. do Rio
INFORMAÇÕES:
Rua Marechal Floriano Peixoto, 2399
Telefones: 325

Para limpar os ouvidos

Certas pessoas precisam limpar os ouvidos, de tempos em tempos, para evitar o acúmulo de cera. Mas tal limpeza não deve ser feita com estíquetes, palitos ou grampos, os quais, além do perigo de ferir o tímpano, dão ensejo a sérias infecções. Quando tiver que limpar os ouvidos recorra a um médico especializado em doenças desses órgãos. — SNES.

A ESCOLA DE CORTE E ALTA COSTURA

de Mme. Azeredo
Confere diplomas pela Academia de Corte e Alta Costura do Rio de Janeiro
R. Mal. Floriano, 2239
NOVA IGUAÇU — E. DO RIO

BANCO DO BRASIL S. A.

O MAIOR ESTABELECIMENTO DE CRÉDITO DO PAÍS
Filial de Nova Iguaçu - Estado do Rio: Praça 14 de Dezembro, 98
Telefs.: 4 (Contadoria) e 25 (Gerência)-End. Tel.: "Satélite"-Caixa do Correio, 3

Condições para as contas de depósitos

Depósitos sem limite	2 % a. a.
Depósito inicial mínimo, Cr\$ 1.000,00. Retiradas livres. Não rendem juros os saldos inferiores àquela quantia, nem as contas liquidadas antes de decorridos 60 dias a contar da data da abertura.	
Depósitos Populares — Limite de Cr\$ 10.000,00	4 1/2 % a. a.
Depósitos mínimos, Cr\$ 50,00. Retiradas mínimas, Cr\$ 20,00. Não rendem juros os saldos: a) inferiores a Cr\$ 50,00; b) excedentes ao limite; c) das contas encerradas antes de decorridos 60 dias da data da abertura.	
Depósitos limitados — Limite de Cr\$ 50.000,00	4 % a. a.
— Limite de Cr\$ 100.000,00	3 % a. a.
Depósitos mínimos, Cr\$ 100,00. Retiradas mínimas, Cr\$ 50,00. Não rendem juros os saldos inferiores a Cr\$ 100,00. Demais condições idênticas às de Depósitos Populares.	
Depósitos a Prazo Fixo:	
Por 6 meses	4 1/2 % a. a.
Por 12 meses	5 % a. a.
Com retirada mensal da renda, por meio de cheques:	
Por 6 meses	3 1/2 % a. a.
Por 12 meses	4 1/2 % a. a.
Depósito mínimo — Cr. 1.000,00.	
Depósitos de Aviso Prévio:	
Para retiradas mediante prévio aviso:	
De 30 dias	3 1/2 % a. a.
De 60 dias	4 % a. a.
De 90 dias	4 1/2 % a. a.
Depósito inicial mínimo — 1.000,00.	

Letras a prêmio: São proporcionais. Condições idênticas às de Depósito a Prazo Fixo

Faz, nas melhores condições, todas as operações bancárias

COBRANÇAS — TRANSFERÊNCIAS DE FUNDOS.
DESCONTOS de letras, saques e cheques sobre esta ou quaisquer outras praças.
EMPRESTIMOS em contas correntes com caução de duplicatas.
CRÉDITO AGRÍCOLA a longo prazo, sob a garantia exclusiva da fruta.
CRÉDITO PECUÁRIO a longo prazo para custeio de criação, aquisição de gado para engorda, recreação, etc.
CRÉDITO INDUSTRIAL para a compra de matérias primas e reformas, aperfeiçoamento e aquisição de maquinário.

São atendidos, com a maior presteza, todos os pedidos de informações e esclarecimentos sobre quaisquer operações da Carteira de Crédito Agrícola e Industrial, que se acha em pleno funcionamento.

Agências em todas as capitais e principais cidades do Brasil
Correspondentes nas demais e em todos os países do mundo

Oficina Mecânica Iguaçu
Conserto e reforma geral de automóveis e caminhões. — Solda-se e oxigênio. — Adaptação de freios hidráulicos a qualquer tipo de carro.
DUCCINI & FRANCO
R. Marechal Floriano, 2376—NOVA IGUAÇU—E. do Rio

Dr. Francisco Sant'Anna
ESTOMAGO, DUODENO, FÍGADO E VESÍCULA
Sob controle do Raio X
Diariamente das 8 às 18 horas
Rua da Assembléa, 32—3º Pavimento
TELEFONE 22-4969 — RIO DE JANEIRO

Curso Musical Peregrino de Castro
Anexo ao GINÁSIO AFRÂNIO PEIXOTO
(Equipado ao Conservatório Brasileiro de Música)
Aulas de **TEORIA MUSICAL, VIOLINO, PIANO e seus similares.**

A Varanda de Nova Iguaçu
de Manoel Pereira Bernardes Jr.
Móveis de vime em geral, vassouras, espanadores, etc.
Rua Marechal Floriano, 2351-Tel. 67-Nova Iguaçu-E. do Rio

E. C. Iguaçu
PRESIDENTE:
Oficial do associado...
Domingo, 5-11-1950

Casa de Móveis
Tem os melhores...
Manoel Pereira Bernardes Jr.
R. MARECHAL FLORIANO



E. C. Iguassú

RESUMO DOS ATOS DO SR. PRESIDENTE:

a) — Oficiar ao associado Carlos Porto Dias, apresentando condolências pelo passamento de sua genitora, bem como declarar luto oficial por 3 dias; b) — criar a seção de tênis de mesa e designar o associado Jorge Monteiro Martins para dirigi-la; c) — oficiar aos Veteranos Carinicos, agradecendo a comunicação da eleição de sua nova Diretoria; d) — designar o associado Vicente Vernieri para o cargo de Curador; e) — fazer realizar no próximo domingo (hoje), uma malinê infantil das 15 às 18 horas e domingueira carnavalesca, das 20,30 às 23,30 horas; f) — designar as segundas e sextas-feiras, das 20 às 23 horas, para prática de jogos de "tênis de mesa"; g) — oficiar ao Estudante Junior F. C., comunicando a impossibilidade da realização de partida de futebol com o nosso quadro de juvenis; h) — oficiar a A. A. Asss do Brasil, aceitando o convite para a realização de uma partida de futebol, no dia 5 (hoje); i) — transferir, a pedido, da categoria de atleta para a de contribuinte o associado Fernando Sales Teixeira; j) — incluir no quadro social, como contribuintes do Departamento Feminino, os stas. Bernadette e Maria Faustina Vilela.

Nova Iguassú, 31 de janeiro de 1950.

Sugestões apresentadas pela Comissão de Carnaval e aprovadas pela Diretoria

a) — Fazer realizar quatro bailes, nos dias 18, 19, 20 e 21 e duas malinês infantis, nos dias 19 e 21 de fevereiro;
 b) — O baile de sábado, 18, é oferecido ao quadro social, e para o qual será exigida a carteira social e o recibo do mês;
 c) — Para os bailes de 19, 20 e 21 serão exigidos carteira social, ingresso especial e recibo do mês;
 d) — A Associação do Departamento Feminino serão exigidos a carteira social e o recibo do mês;
 e) — Aos sócios que ingressarem no Clube, a partir de 20 de janeiro até 20 de março, serão cobradas 6 mensalidades adiantadas;
 f) — O preço de ingresso para os 3 bailes é de Cr\$ 80,00 para os aspirantes e atletas e Cr\$ 100,00 para os demais associados;
 g) — As malinês infantis terão início às 15 horas e término às 18 horas;
 h) — Será vedada a entrada no Clube a menores de 14 anos, depois das 21 horas;
 i) — Não haverá convites para os bailes de Carnaval;
 j) — O Carnaval do E. C. Iguassú será exclusivamente para os seus associados e respectivas famílias;
 k) — Convidar os Blocos Carnavalescos "Vermos do Na da" e "Vassalos de Moço" para participarem da passeata do Clube, na terça-feira de Carnaval, às 19 horas;
 l) — Os pedidos de reserva de mesas deverão ser encaminhados à comissão, até o dia 18 de fevereiro.

Nova Iguassú, 24-1-1950
 SEBASTIÃO RABELO
 1º Secretário

Prefeitura Municipal de Nilópolis

Tabela de Licença para o Carnaval

Casa Comercial, negociando artigos de Carnaval, antes dos quatro grandes dias e durante os mesmos, no horário até 1 (uma) hora da manhã, por dia:

Cod.	
0.17.3 Ind. e Prof.	Cr\$ 30,00
0.29.7 Ad. 20%	6,00
0.18.3 Alvará	100,00
1.21.4 Guías	4,00
0.29.7 10%	14,00
0.29.7 5%	7,00
	151,00

Qualquer outra Casa Comercial, que desejar ficar aderida até 1 (uma) hora da manhã, durante os quatro dias, por dia:

Cod.	
0.17.3 Ind. e Prof.	Cr\$ 10,00
0.29.7 Ad. 20%	2,00
0.18.3 Alvará	20,00
1.21.4 Guías	4,50
0.29.7 10%	3,60
0.29.7 5%	1,80
	41,90

Bailes Públicos, cobrando entrada, por dia:

A importância de Cr\$ 41,90, conforme discriminação acima, mais o imposto de Diversões, de acordo com o art. 74, alínea "a" da Lei Tributária em vigor.

Tabuleiro ou Barracas, negociando artigos de Carnaval, até 1 (uma) hora da manhã, por dia:

Cod.	
0.17.3 Ind. e Prof.	Cr\$ 5,00
0.29.7 Ad. 20%	1,00
0.18.3 Alvará	10,00
1.15.4 Ass. Social	2,00
1.21.4 Guías	2,00
0.29.7 10%	2,00
0.29.7 5%	1,00
	17,20

Negociando qualquer espécie até 1 (uma) hora da manhã, por dia:

Cod.	
0.17.3 Ind. e Prof.	Cr\$ 5,00
0.29.7 Ad. 20%	1,00
0.18.3 Alvará	5,00
1.15.4 Ass. Social	2,00
1.21.4 Guías	2,00
0.29.7 10%	1,50
0.29.7 5%	0,70
	17,20

Nilópolis, 23 de janeiro de 1950.

Visto: Afro Raunheite de Melo, Inspetor de Rendas. João de Morais Cardoso Junior, Prefeito.

SAMUEL PUTNAM

(Conclusão da 1ª página)

a direção do prof. Ronald Hilton, que é, nos Estados Unidos, um dos grandes estudiosos da civilização brasileira. São esses homens, e os outros que têm demonstrado especial interesse pelo Brasil, que continuarão os esforços de Samuel Putnam no sentido de tornar o Brasil conhecido e compreendido nos Estados Unidos.

Vendem-se uma casa e um terreno ao lado, à rua Cel. Alfredo Soares. Tratar à travessa do Cabeço, 35. Nesta. 2-3

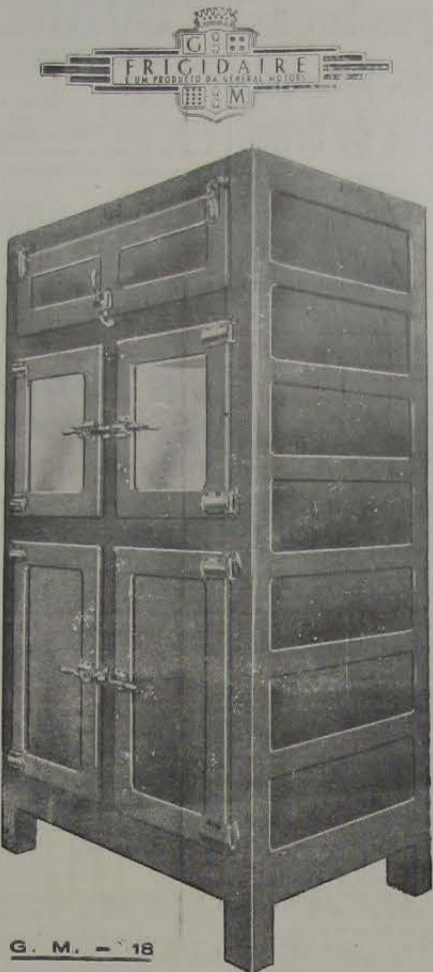

G. M. - 18

Concessionário: João R. Cardoso

VENDAS A PRAZO

Rua 13 de Março, 48 -- Tel. 272

NOVA IGUASSU' — E. DO RIO

Instituto Iguassuano de Ensino

Antigo CURSO IGUASSU' (OFICIALIZADO)

Funcionará em 1950, em sua sede própria, à rua Bernardino Melo, n.º 1757 a 1771, em frente à estação de Nova Iguassú.

CURSOS:

Jardim de Infancia Admissão Infantil Comercial Prático Primário Completo Prendas femininas DATILOGRAFIA — sob a orientação de competente professora da Escola Remington, com mais de 10 anos de contínuo e eficiente magisterio. ESTÃO EM FUNCIONAMENTO TODAS AS TURMAS AULAS DIURNAS E NOTURNAS

QUARTO = Casal com filho menor procura um quarto com pensão em casa de família a partir de fevereiro. Trocam-se referências. Resposta para o telefone 27.1638, no Rio.

Prefeitura Municipal de Nova Iguassú

DECRETO N.º 26, DE 18 DE JANEIRO DE 1950

O Prefeito Municipal de Nova Iguassú, usando das atribuições que lhe confere a legislação em vigor,

DECRETA:

Art. 1º — Fica aprovado o emblema do Ginásio Municipal "Monteiro Lobato", conforme modelo anexo.

Art. 2º — O presente decreto entrará em vigor na data de sua publicação, revogadas as disposições em contrário.

Prefeitura Municipal de Nova Iguassú, 18 de janeiro de 1950.

SEBASTIÃO DE ARRUDA NEGREIROS — Prefeito



PORTARIAS

O Prefeito Municipal de Nova Iguassú, usando das atribuições que lhe confere a legislação em vigor,

Resolve designar, de acordo com o art. 88, do decreto-lei n.º 624, de 28 de outubro de 1942, o oficial Administrativo Interino, classe "L", do Quadro II, Aida de Sousa Marinho, para substituir o Chefe do Serviço de Pessoal, do Quadro IV, Alayde Bittencourt dos Reis, em gozo de férias regulamentares, a partir desta data.

Prefeitura Municipal de Nova Iguassú, 19 de janeiro de 1950

Concede, nos termos dos artigos 161, § 5º, e 163 do decreto-lei n.º 624, de 28 de outubro de 1942, e de acordo com o laudo médico, ao Servente, do Quadro Especial, José Laurindo de Azeredo, 90 dias de licença, com vencimento, para tratamento de saúde, em prorrogação.

Prefeitura Municipal de Nova Iguassú, 30 de janeiro de 1950.

SEBASTIÃO DE ARRUDA NEGREIROS — Prefeito

COMARCA DE NOVA IGUASSU'

EDITAL

Registro de Imóveis da 2ª Circunscrição

Pelo presente, passado a requerimento do Banco Hipotecário Gramacho S. A., intimo, por se encontrar em lugar incerto e não sabido, a vir em meu cartório, à rua Dr. Getúlio Vargas n.º 126, nesta cidade, pagar as prestações vencidas no valor de Cr\$ 12.324,20, e as que se vencerem inclusive juros, até a data do pagamento, o sr. Em gdo Antonio dos Santos, promitente comprador do lote de terreno n.º 32, da quadra 55, e benfeitorias existentes no mesmo. O devedor terá o prazo de 30 dias para pagamento de seu débito, inclusive custas devidas, sob pena de decorrido aquele, considerar-se rescindido o contrato, procedendo-se ao cancelamento da respectiva averbação, de acordo com o artigo 14, do decreto n.º 3.079, de 15 de setembro de 1938.

Cine Verde

HOJE — A continuação do filme em série "A filha das selvas", e o drama "A princesa das selvas", com Dorothy Lamour.

AMANHÃ E TERÇA FEIRA — O drama "O gangster", com Barry Sullivan, Betty e Joan Loring; e o filme "Engano familiar", com Adele Mara e Robert Scott.

QUARTA E QUINTA-FEIRA — O filme "Serenata praieira", com Irene Dunne e Cary Grant; e o filme "Ouro da Califórnia", com Wild Bill Elliott.

SEXTA, SABADO E DOMINGO — A continuação do filme em série "A filha das selvas", e o drama "King Kong", com Fay Wray, Robert Armstrong e Bruce Cabot.

Nova Iguassú, 2 de fevereiro de 1950. O oficial do Registro: Hermes Gomes da Cunha.

Casa de Móveis Nova Iguassú

Tem os melhores e mais baratos móveis de quarto, sala e escritório, além de peças avulsas usadas, e faz e reforma colchões de todas as qualidades.

Manoel Gomes dos Santos
 R. MARECHAL FLORIANO, 2338
 (ESQUINA DE ANICETO DO VALE)
 Tel. 415 — Nova Iguassú — E. do Rio

Mário Guimarães | Fernando Nunes Brigagão
 ADVOGADOS
 ESCRITÓRIO: AV. NILO PEÇANHA, 23 (EDIFÍCIO NICE), 2º ANDAR -- SALA 6
 HORARIO (DIÁRIO) Das 9 às 10 horas Das 11 às 12 horas

Causas de insucessos na aplicação de adubos

Alguns fazendeiros, quando chega a época da colheita, ficam descontentes com os resultados pouco satisfatórios que obtiveram com a adubação. Muitas vezes põem a culpa na qualidade dos adubos empregados, esquecendo-se de que uma série de fatores interferem na adubação para seu completo sucesso.

Dada a oportunidade do assunto, vamos fazer considerações sobre algumas das causas de insucessos nas adubações. São as seguintes:

- 1 — Fazer aplicação de adubos de ação lenta em culturas de ciclo curto.
- 2 — Adubações incompletas filtrando um ou mais elementos nobres (azoto, fósforo ou potássio), prejudicando assim o aproveitamento dos demais elementos que, mesmo existindo em quantidade suficiente, não podem ser aproveitados.
- 3 — Falta de correção da acidez das terras: as terras muito ácidas impedem a assimilação de certos elementos. Neste caso, juntamente com a adubação, é preciso fazer aplicação de corretivos.
- 4 — Falta de matéria orgânica no solo — as adubações não devem nunca deixar faltar este elemento, que pode ser obtido na palha de café, estêrco de curral ou adubos verdes. A matéria orgânica melhora a constituição física da terra permitindo melhor aproveitamento dos adubos químicos.
- 5 — Aplicação de adubos mal moídos. Isto acontece frequentemente com a farinha de ossos, por isso que somente se deve comprá-la bem moída.
- 6 — Fazer misturas de adubos que não combinam entre si, quer fisicamente, quer quimicamente. Existem tabelas que indicam quais os adubos que não devem ser misturados, quais os que somente devem ser misturados na hora de serem usados e os que não têm incompatibilidades, — estas tabelas são distribuídas pelas casas que vendem adubos.
- 7 — Produtos falsificados ou de má qualidade. Quando suspeitar de ser esta a causa do fracasso da adubação, o agricultor deve tomar uma amostra do adubo e remetê-la ao Instituto Agronômico para exame — o Instituto Agronômico mantém um serviço de fiscalização de adubos, multando os falsificadores.
- 8 — Aplicação de quantidade insuficiente de adubos, isto é, emprego de quantidades que não bastam para suprir as deficiências da terra ou para compensar as necessidades da planta.
- 9 — Adubação em época imprópria — alguns adubos devem ser incorporados à terra com antecedência e outros na ocasião do plantio. O desconhecimento destas características pode ocasionar fracassos.
- 10 — Mau preparo do terreno que recebeu o adubo. Em terra mal arada, mal preparada, o adubo somente é aplicado imperfeitamente, resultando um mau aproveitamento do mesmo. Estas são, entre outras, as principais causas de insucessos na aplicação de adubos. Certamente os nossos leitores verificaram que cometeram alguns dos erros aqui apontados — corrigindo estes erros, maior será o aproveitamento dos adubos e melhores serão os resultados da adubação.

TENDES GRIPPE?
TOMAE O LEGÍTIMO
ALLIUMSATIVUM
DE
COELHO BARBOSA & CIA
Laboratórios:
R. Joaquim Palhares, 643-Rio



DEPOSITO SANTA HELENA
LATICÍNIOS
Spiro Emmanuel Frangakis
Aves, Ovos, Queijos, Manteiga e Doces
Queijo Mineiro a forma, Cr\$ 16,00
VENDE-SE POR ATACADO E A VAREJO
Preços baratíssimos
Rua Mal. Floriano Peixoto, 2374 (fundos)
em frente à loja Singer
NOVA IGUAÇU — ESTADO DO RIO

Produção por hectare das principais culturas do Brasil

Damos abaixo a média das nossas principais culturas, quando bem tratadas e feitas em lugar e tempo próprios.

Arroz — Em casca, cerca de 3.500 litros, ou sejam, 1.700 quilos. Cada 100 quilos de bom arroz em casca regulam 60 a 70 beneficiados.

Algodão — Algodão em cápsula, cerca de 80 arrobas de 15 quilos cada uma, ou sejam 1.200 quilos, que descaroçados produzem cerca de 27 arrobas de 15 quilos, ou sejam 405 quilos de algodão em fiã.

Amendoim — Cerca de 3.000 litros, descascados, ou sejam 2.400 quilos.

Abacaxi — Cerca de 1.500 a 2.000 frutas ou abacaxis.

Alfafa — Cerca de 12.000 quilos de alfafa, torrada, colhida durante o ano.

Batata inglesa — Cerca de 9.000 quilos de batata.

Bananeira — Cada touceira no 1º ano, um cacho; do 1º ano em diante, três cachos e a da touceira.

Banilha — Cerca de 220 quilos de banilha preparada.

Cana de açúcar — Cerca de 40 carros, de 1.500 quilos cada um ou sejam 60 toneladas de 60.000 quilos de cana.

Cacaueteiro — De 30 a 50 arrobas de 15 quilos ou 7500 quilos.

Cebola — Cerca de 500 arrobas de 15 quilos ou 7.500 quilos.

Capim gordura — Cerca de 38 carros de capim de 500 quilos cada um, ou sejam 19.000 quilos (um hectare de pasto de capim gordura sustenta uma cabeça de gado).

Capim Jaraguá — A mesma produção de capim gordura. Um hectare de pasto jaraguá sustenta um pouco mais de uma cabeça de gado.

Coqueiro — Cerca de 2.500 a 3.000 côcos; a 25 ou 30 côcos por coqueiro, no espaço de um ano.

Feijão — Cerca de 2.000 litros ou sejam 4.600 quilos.

Fumo — De 48 a 60 arrobas de 15 quilos ou sejam 720 a 900 quilos de fumo em corda, mas, de fumo em folha é de cerca de 1.800 quilos.

Laranja — De 200 a 600 e até 1.000 laranjas por pé, conforme o enxerto e o trato.

Milho — Cerca de 3.000 litros ou 2.400 quilos de milho.

Mandioca — 600 litros de farinha ou cerca de 3.000 quilos.

Melancia — Cerca de 1.000 melancias, que encham 28 carroças, cada carroça contendo cerca de 36 melancias.

Mamoneteira — Cerca de 8.000 a 10.000 quilos de sementes.

Trigo — Cerca de 11 a 12 hectolitros; para a grande cultura a produção é maior. A produção de centeio, aveia, cevada é mais ou menos a mesma do trigo.

Videira — Cerca de 10.000 quilos de uvas ou 10.000 litros de vinho, nas boas culturas de São Paulo, por exemplo.

CORREIO DA LAVOURA

ORGAO INDEPENDENTE FUNDADO EM 22 DE MARÇO DE 1917
Fundador: SILVINO de AZEREDO

Red. e Oficinas: Rua Bernardino Melo, 2075

Telefone, 180

ANO XXXIII NOVA IGUAÇU (Estado do Rio), 5 DE FEVEREIRO DE 1950 N. 1.716

Vista uma camisa da Alfaiataria Santos

E ORGULHE-SE DO SEU BOM GOSTO

Faça hoje mesmo uma visita à Alfaiataria Santos

A maior e melhor casa de Nova Iguaçu
Rua Mal. Floriano Peixoto, 1968
TELEFONE, 280 — Nesta cidade



A umidade e o calor do solo SAIBAM QUE...

Um dos papéis da umidade no solo é formar uma espécie de camada, na parte superior do terreno, da qual depende a propagação e difusão do calor.

O solo contém uma quantidade variável de água. Quando a temperatura desce abaixo de zero, esta água congela, e o gelo, mau condutor do calor, serve de protetor contra o frio às camadas inferiores do terreno.

Os solos úmidos podem apresentar, assim, água congelada à superfície, mas líquida logo a pouca altura.

A época mais conveniente para a incorporação do estercor à terra parece ser quando se efetua a primeira aradura, porque as ervas daninhas que nascem podem ser destruídas pela segunda lavra; e na época da sementeira, na primavera, já estará adiantada a sua transformação, sendo imediatamente aproveitado pelas plantas. O estercor transportado para o campo deve ser enterrado o mais depressa possível, para se evitarem perdas.

Das 8.000 espécies de orquídeas que existem, mais de duas mil ocorrem no Brasil, não se falando nas híbridas obtidas pelos jardineiros e amadores que sobem a mais de 40.000.

As leguminosas são avidas de potassa e por isso recomparam altamente as adubações, porque estas lhes aumentam de um modo apreciável a produção. Muitas vezes as leguminosas não dão colheitas remuneradas e a causa deste insucesso é especialmente devida à falta de potassa no solo.

De todos os cereais é a cevada o mais cosmopolita, isto é, aquele que apresenta maior possibilidade de cultura proveitosa, sob condições e ambientes mais diversos. Tanto resiste ao frio das zonas setentrionais da Suécia e da Noruega, como suporta bem o calor e a seca das regiões situadas em latitudes mais baixas, como a Índia ou Marrocos.

Os coelhos destinados à produção de peles devem ser sacrificados com a idade de 6 a 8 meses, mas os destinados somente a fornecer carne podem ser abatidos desde os 4 meses e é nessa idade que a carne do coelho é muito saborosa.

Durvalino dos Santos
Despachante Estadual

Rua dr. Getúlio Vargas, 111
1º andar — Sala 103
NOVA IGUAÇU — E. DO RIO

MANOEL QUARESMA DE OLIVEIRA

Terrenos a longo prazo — Compra — Venda
Administração de Imóveis
Nova Iguaçu: Av. Nilo Peçanha, 23-1º andar. Tel. 87
Rio de Janeiro: Rua Buenos Aires, 19 — 2º andar, sala 3
Tel. 43-9088 às quintas-feiras das 16 às 17,30 horas.

LOJAS LA CAVA

J. LA CAVA

CAMARAS FRIGORIFICAS. SORVETEIRAS E BALCÕES FRIGORIFICOS

Geladeiras Comerciais e Domésticas

Acessórios para refrigeração em geral

Rádios — Máquinas

Oficina Modelo para montagem e consertos

Serviço de conservação a domicílio

Chamados noturnos
R. Mal. Floriano Peixoto, 2397

Rua Marechal Floriano, 2399 - Telefone 325 - Nova Iguaçu - E. do Rio

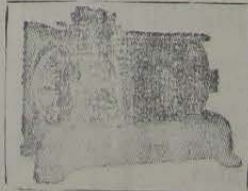

Houvesse aqui Campos, e po Merit e Niló...
CORREIO DA LAVOURA
ORGÃO INDEPENDENTE
FUNDADO EM 22 DE MARÇO DE 1917
Fundador: SILVINO de AZEREDO
Red. e Oficinas: Rua Bernardino Melo, 2075
Telefone, 180
ANO XXXIII NOVA IGUAÇU (Estado do Rio), 5 DE FEVEREIRO DE 1950 N. 1.716
País de estado potencial e econômico, o Brasil tem descurado, pelo menos dirigidos, de suas atividades rurais.
A terra é fértil e a mão de obra abundante, mas os brasileiros vivem em condições de miséria e de saúde precária, devido à falta de alimentos básicos e de saneamento básico, entre outras enfermidades que, em nosso País, são causa de morte de milhares de indivíduos por ano.
O Estado tem descurado do problema de alimentação, cuja solução não tem sido satisfatória, apesar de várias promessas feitas que ainda seguem nas gavetas dos governos estaduais e municipais.
Quanto ao problema de alimentação, inclusive na Campanha de Educação Alimentar, pelo menos nos municípios, não se tem feito nada para melhorar a situação.
Lado há muito tempo, a alimentação dos brasileiros é precária, devido à falta de alimentos básicos e de saneamento básico, entre outras enfermidades que, em nosso País, são causa de morte de milhares de indivíduos por ano.
Felbovin
Ginásio