

Organizam-se em todo o país as festas comemorativas do centenário de Rui Barbosa

Um busto de Chopin, em bronze, será doado a Nova Iguassú

INSTITUTO DE ESTUDOS MUNICIPAIS A LAPIS...

Combate ao pauperismo

SILVINO SILVEIRA

S. Paulo (S. N. P.) — A Escola Livre de Sociologia e Política de São Paulo, instituição cultural que presta assinalados serviços à pesquisa em ciências sociais, fundou o Instituto de Estudos Municipais. Este novo órgão daquele estabelecimento universitário se destina a promover cursos especiais para formação de servidores do Município, bem como pesquisas sobre a vida e administração municipais. Pela primeira vez, portanto, em nosso país, constitui-se um instituto especializado para a investigação de nossos problemas do Município. Realmente, o municipalismo brasileiro, exaltado sempre às vésperas eleitorais e reafirmado soberbamente por ocasião das reformas constitucionais, não possui, para apri-morá-lo, uma instituição de cultura formadora de equipes especializadas. O Município organiza-se empiricamente, a administração municipal se estabelece sob pressão de velhos costumes locais, e seu rendimento está muito

longe de ser ideal. Um Instituto de Estudos Municipais como o que fundou a Escola Livre de Sociologia e Política, poderá prestar às nossas Municipalidades inestimáveis serviços, racionalizando suas administrações, cooperando para a orientação técnica de suas finanças, contribuindo para a formação de seus funcionários especializados e oferecendo à máquina administrativa do Município subsídios de cultura e de ciência que a experiência, nossa e de outros países aconselha. Resta, portanto, que o Instituto de Estudos Municipais nascido sob o alto patrocínio de uma escola já tradicional e reputada não apenas no país, mas ainda no exterior, possa contar com a cooperação das prefeituras e das câmaras municipais. Nela, os prefeitos e vereadores do Estado de São Paulo, e mesmo de todo o Brasil, poderão obter o conteúdo da técnica e da ciência, pois especialmente regerão seus cursos, e pesquisadores experientados realizarão as investigações científicas.



O Brasil se encontra à beira do abismo... É uma frase muito comum, já transportada às ribaltas e à coleta das anedotas nacionais. Os responsáveis pela administração pública não a levam a sério!

E o pauperismo vai aumentando de forma assustadora. É preciso reagir se pelo trabalho. Precisamos de confiança no meio exterior e interior, precisamos de crédito.

Cuidemos dos problemas da lavoura, a fonte de maior riqueza, procurando fornecer o indispensável conforto ao homem do campo.

A deficiência de instalações elétricas no interior do País é uma das principais causas do êxodo das populações rurais para os centros urbanos.

De que forma reformaremos o nosso panorama agrícola?

Não existe — uma sistemática organização articulada, quer entre os vários órgãos que orientam a produção, quer em relação aos produtos que devem ser reproduzidos, tendo-se em conta a necessidade do nosso mercado interno, a situação do mercado mundial e as perspectivas de armazenamento de reserva, para casos de guerra ou de safras más.

Um técnico no assunto, o sr. Sampaio Fernandes, da Sociedade Nacional de Agricultura, estudou, através de um dos nossos matutinos, há quase dois meses, o que se passa nos Estados do Rio, Minas e São Paulo, com o constante afluxo de nordestinos, e a agravamento do problema, que exige soluções urgentes, extensivas a todo o país, porquanto esses três Estados rodeiam os maiores centros de consumo.

As soluções assim se definem, em resumo:

1) — O modo vivendi entre o fazendeiro e o colono, dando a este a garantia de estabilidade e conforto mínimo que torne atraente o amanho da terra.

2) — A articulação do transporte rodo-ferroviário, e tal vez em certas zonas (como no Paraíba), onde os rios forem navegáveis, desenvolver o transporte fluvial, para carga de baixo custo, como os

cereais, fazendo conduzir para as frotas fluviais o esforço rodoviário da zona num raio de dezenas de quilômetros. Melhoramento das condições de transporte da Leopoldina, da Auxiliar e da Central, para obter rapidez para certas cargas, como o leite, por exemplo.

3) — O estudo minucioso do desaproveitamento das vastas regiões que marginam essas estradas, forçando, em certos casos, o aproveitamento ou procurando melhorar o rendimento, indo no primeiro até a desapropriação, pois não é justo que caracais desaproveitados aguardem a valorização ou o loteamento, para formação de núcleos urbanos de outros tantos consumidores, onde há possibilidade de produzir.

4) — A revisão das condições de articulação dos vários órgãos do Ministério de Agricultura levando tudo o que for possível dos seus técnicos, para centros rurais, constituídos em distritos agrícolas, que, compreendendo vários Municípios, neles orientem, estimulem, defendam e encaminhem a produção.

5) — Impõe-se, para o melhor ajustamento, a revisão de toda a atual regulamentação de Ministério da Agricultura, expurgando-a dos exageros, completando-a nos pontos falhos.

6) — Necessário é também dar à mulher brasileira do interior, à fazendeira, educação rural que ela não tem, preparada antes para os exércitos das cidades, o que explica o abandono dos campos pelos fazendeiros arrastados por elas, inteiramente desambientadas.

É bem possível que um rigoroso estudo das soluções supra expurgue o nosso pauperismo, arrancando o Brasil da beira do abismo!

CORREIO DA LAVOURA

ORGAO INDEPENDENTE FUNDADO EM 22 DE MARÇO DE 1917

Director-Gerente: AVELINO DE AZEREDO Director-Secretário: LUIZ DE AZEREDO

ANO XXXIII NOVA IGUAÇÚ (Estado do Rio), DOMINGO, 23 DE OUTUBRO DE 1949 N. 1.701

AS DUAS MORAIS

(Excerto de Rui Barbosa)

Não, não há duas morais. Para os Estados como para os indivíduos, repetirei, na paz ou na guerra, a moral é uma só. Nos campos de batalha, nas cidades invadidas, no território inimigo ocupado, no oceano solapado pelos submarinos, nas incursões das aeronaves aéreas, é ela quem protege os lares tranquilos nas cidades inermes, quem resguarda nos transatlânticos as populações viajantes, quem não deixa semear de minas as águas reservadas ao comércio inocente, quem livra dos torpedos os barcos de pesca e os hospitais flutuantes, quem abriga dos bombardeios as enfermarias e bibliotecas, os monumentos e os templos, quem veda a pilhagem, a execução dos reféns, a trucidação dos feridos, o envenenamento das fontes, quem guarda as mulheres, as crianças, os velhos, os enfermos, ou desarmados. A moral é só esta. Não se pode conceber outra. Se o mundo vir erguer-se agora um sistema, que lhe usurpe a ela o nome, revogando todos esses cânones da sua eterna verdade, não é a moral que se está civilizando: é a imoralidade acobertada com os títulos da moral destruída, a malfetora oculta sob o nome da sua vítima, e todos os povos, sob pena de suicídio, se devem unir, para lhe opor a unanimidade incondicional da sua execução.

raais que os simples cidadãos. Devem proceder como gente honesta. Quando não, não de vir a ser, em nome da justiça e da segurança pública, citados à presença da justiça, como qualquer outro delinquente. Não lhes é lícito alegarem, para se defender, outros motivos que não os do direito penal. Porque, atualmente, já não deve haver «razão de Estado», nem direito público especial, sobranceiros à discussão e estranhos às noções da moralidade corrente. O que disso resta nos papéis diplomáticos e nos cérebros de certos sábios, a guerra atual o destruirá. Já não existe, nem poderá mais existir, na Europa, senão «uma só» moral: a moral jurídica, ligando a «todos» e regendo «tudo»: reis e dinastias, cidadãos e países».

BELO HORIZONTE. SANATÓRIO STA. TIERESINHA

Para doentes do aparelho respiratório. — Diretor: Dr. Luiz de Azeredo Coutinho. — Alimentação boa e cuidada. — Pneumotorax — Raios ultra-violeta — RAIOS X. Avenida Carandá nº 938. — Fone: 2-1513.

MENSAGEM DO MINISTRO DA POLONIA

O ano de 1949 é dedicado em todas as partes do mundo, onde a cultura humana se origina no fundamento da cultura européia, às comemorações do centenário do gênio do genial compositor Frederico Chopin — filho da nação polaca da Polónia.

A obra desse compositor relaciona-se profundamente com o gênio musical do povo polaco. Ele nos legou os profundos valores da música popular polaca, as obras primas, que atravessaram céleres as fronteiras da terra, para perdurar, hoje mais do que nunca, em todos os cantos do mundo, onde o canto humano é amado.

No vosso belo Brasil, o culto de Chopin é particularmente forte e o conhecimento de sua obra é profundo. A prova disso tem-la nesta comemoração de Chopin, para a qual reunimo-nos aqui, em Nova Iguassú, e a Câmara Municipal resolveu dar o nome de Chopin a uma praça central desta próspera cidade.

A prova disso tem-la na participação de Chopin, bem sucedida de três pianistas brasileiros no Concurso Internacional Chopin, ora em curso em Varsóvia.

A prova disso tem-la no fato de que a jovem pianista e professora brasileira Madalena Tagliaferro, que o cargo de vice presidente do Jure International, que dirige o Concurso de Varsóvia.

E, entretanto, a Polónia, que sofreu uma terrível ca-

tástrofe bélica e a pior devastação em sua história, essa Polónia, que no curso de seu trabalho de reconstrução acha tempo e meios para organizar uma homenagem internacional ao seu grande artista, essa Polónia é geograficamente tão distante do vosso País, do vosso Município, coberto de laranjais e onde vivem e trabalham com mil brasileiros amigos, que o reconhecimento que dela tendes poderia ser, por natureza das coisas, pequeno e superficial.

Esse reconhecimento é, portanto, suficiente, para que homens que estão separados pelo Oceano Atlântico e pelo continente europeu não sintam essa distância e possam se unir numa homenagem à criação artística.

O fato de que um dos valores máximos da vida, como é o Belo, uma os homens em tendências comuns e desconheça as fronteiras de tempo e de espaço, bem como as diferenças de nacionalidade, este fato constitui um fenômeno particularmente auspicioso em nossos dias, quando a humanidade vem de sofrer um sangrento abalo e acaba de perder dezenas de milhões de vidas humanas, destruídas pelos crimes do fascismo.

Sem perigo de cairmos num otimismo injustificado, podemos afirmar que valores como a ciência e a justiça, que ao lado do belo comunicam a vida o seu verdadeiro sentido,

(Conclue na 5ª página)

GRIPPE NEURALGIAS - DORES EM GERAL

CALMANTINA

COMPRIMIDOS DE GIFFONI

ACTUAM SEM DEPRIMIR O ORGANISMO

FRANCISCO GIFFONI & CIA. - R. 1º DE MARÇO, 17 - RIO

Encerrada com brilho a Semana de Chopin

Domingo, dia 16 deste, encerrou-se de modo brilhante a Semana de Chopin em Nova Iguaçu, patrocinada pela Câmara Municipal. Antes, como partes salientes do programa de festas comemorativas do centenário da morte do grande músico e compositor polonês, já se haviam realizado magnificamente o Concurso para a escolha dos melhores intérpretes de Chopin, a apresentação do Sexteto Orquestral Iguaçuano, a conferência do escritor Guilherme Figueiredo e o concerto da exímia pianista Lúbia Sousa Brandão, que deliciou um seleto auditório com a execução de músicas chopinianas.

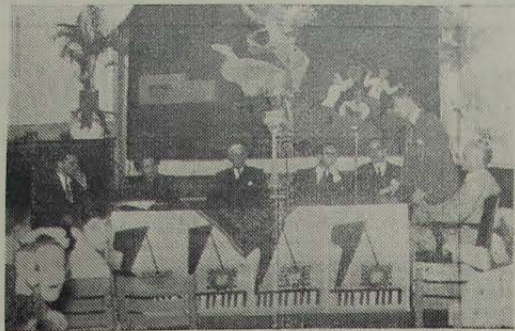

Aspecto da mesa presidida pelo prefeito Arruda Negreiros à noite de 13 do fluente, quando o sr. Dionísio Bassi fazia a apresentação do conferencista, o conhecido escritor Guilherme Figueiredo.

Na impossibilidade do comparecimento do ministro polonês, prof. W. Wroseeck, que se acha enfermo, veio a esta cidade o 1º Secretário da Embaixada, sr. Euzébio Dworkin, que se fez acompanhar de sua esposa, sra. Alina Dworkin, do 2º Secretário sr. Czeslan Rybinski e senhora, e do adido comercial sr. Jerzy Sturm e Senhora. Recebidos aqui os visitantes, entre outras pessoas, pelo prefeito Sebastião de Arruda Negreiros e vereadores Humberto Gentil Baroni, Paulo Fróes Machado, Dionísio Bassi e Luiz Guimarães, verificou-se logo depois a inauguração festiva da Praça Chopin, usando da palavra nessa ocasião o vereador Dionísio Bassi, cel. Sebastião Herculano de Matos e sr. Euzébio Dworkin, que leu ao povo iguaçuano a mensagem do ministro polonês no Brasil, prof. W. Wroseeck, a qual publicamos noutra local.



A mesa presidida pelo 1º. Secretário, sr. Euzébio Dworkin, quando da entrega de valiosos prêmios, sábado à noite, aos vencedores do Concurso os 5 melhores intérpretes de Chopin.

Os ilustres visitantes, que foram recepcionados na residência do dr. José Brigagão Ferreira, tiveram ensaio de visitar a Câmara Municipal e a Exposição Chopin no Grupo Escolar Rangel Pestana, em cujo ginásio compareceram à noite, a fim de assistirem à entrega de valiosos prêmios aos 5 melhores intérpretes de Chopin, além da execução, pelos vencedores do Concurso e demais concorrentes, de músicas do genial compositor da Marcha Fúnebre e das empolgantes Polonaises.

Nessa noite de arte e beleza, falaram os srs. Dionísio Bassi, cel. Sebastião Herculano de Matos, Arquimedes Melo Neto e Euzébio Dworkin, que agradeceu as homenagens prestadas à Polónia na figura imortal de um de seus filhos mais amados — Frederico Chopin.

A sra. Alina Dworkin, por sua simpatia e fino trato, recebeu calorosa manifestação de apreço de senhoras e senhorinhas da sociedade iguaçuana presentes à festa.

NO INSTITUTO DOS ADVOGADOS

No dia 13 do fluente, sob a presidência do prof. Arnaldo Meleiros da Fonseca, realizou-se a 25ª sessão ordinária deste ano do Instituto dos Advogados Brasileiros.

O "Jornal do Comércio" de domingo último, noticiando a referida sessão, inseriu em suas colunas o seguinte:

"Estando na ante-sala o novo membro efetivo, dr. Paulo Duque Estrada Meyer, o sr. Presidente nomeou, para introduzir no recinto, uma comissão formada dos srs. Lenoir de Mourcourt, Omar Dutra e Romualdo Gama Filho. Recebido de pé pela assistência, o novo sócio prestou o compromisso legal, sob uma salva de palma, sendo declarado empossado. O sr. Presidente acentua a satisfação com que o Instituto vê ingressar, no quadro dos seus membros efetivos, um representante da nova geração de juristas, dando a palavra ao dr. Lenoir de Mourcourt para saudar o novo consócio. Com a palavra, traçou o orador o perfil do recipiendário, pondo em destaque

seus merecimentos. Agradecendo, disse o dr. Duque Estrada Meyer da satisfação de que se achava possuído ao ingressar no Instituto, prometendo emvidar os melhores esforços em prol da Casa de Montezuma".

Casa vazia - Nova Iguaçu

Vende-se ótima casa com 2 salas, 3 quartos, copa, cozinha, quarto de banho completo, varanda, em centro de terreno de 10 x 45. Preço Cr\$ 140.000,00. Sendo Cr\$ 40.000,00 financiados pela Tabela Price em 5 ou 10 anos. Ver à rua Comendador Soares, 261.

DR. ALFREDO SOARES
CLÍNICA DE CRIANÇAS
CONSULTÓRIO: Rua Bernardino Melo, 1847, 1º and. - Sala 11
2ª, 3ª, 4ª e 5ª. - Sábado das 15 às 17 horas
RESIDÊNCIA: Rua Antônio Carlos, 145 - Telefone 288

Dr. Luiz Guimarães
CLÍNICA MÉDICA - CRIANÇAS
Residência: Av. Santos Dumont, 40
Telefone, 5
CONSULTÓRIO:
Rua 5 de Julho, 41 - Tel. 206
HORÁRIO:
(Diariamente)
Das 14 às 16 horas

Tiro ao Alvo

Competição interna

Proseguindo suas atividades, a Seção de Tiro do Iguaçu promoveu domingo último uma competição interna, colocando-se respectivamente, do 1º ao 10º lugar, os atiradores Carlos Roberto Cabral, Rui Atriano Peixoto, Frederico F. Pereira, Jorge Martins, Alvarino Coptinho, Iver Garcia Berçot, Ismael Pimental, Alípio A. do Nascimento, Antônio P. Quintela e Dratovio de Lima Filho. Os dois primeiros passaram de ex-tremos para a categoria de atiradores novos.

DR. M. C. Florence
Doenças das mulheres - Pré-natal - Partos
Consultório: Ed. Darko, Rua 19 de maio, 23, 16º andar, salas 1633/164. 2ª, 4ª e 6ª, das 9 às 11 horas - BIO
Residência: Rua Bernardino Melo, 2065 - Telefone, 19
CONSULTÓRIO:
Rua 5 de Julho, 41 - Tel. 206
HORÁRIO:
(Diariamente)
Das 16 às 18 horas

VIDA SOCIAL

Admirável
As vezes fico pensando: "É mesmo de admirar! Como um filho tão pequeno pode encher assim um lar?..."
LUIZ OTÁVIO

DATAS ÍNTIMAS
Fizeram anos neste mês:
- 17, sr. Luiz de Azeredo, diretor-secretário desta folha;
- 17, jovem Marli de Matos;
- 17, sr. Sefatim Torrentes;
- 17, sta. Alair Carvalho de Andrade;
- 17, menina Gilsa de Sousa Lima;
- 17, menino Luiz, filho do sr. Lino Rodriguez Hermida e de d. Elizabeth Hermida;
- 18, menino Gil de Sousa Lima;

- 18, prof.ª Edméa da Silveira (D e o a), residente no Riachuelo;
- 18, menino José Carlos (1º aniversário), filho do sr. Avclino P. da Silva e d. Valquiria S. da Silva;
- 19, prof. Antonio de Carvalho;
- 19, sr. Americo Vespuccio Alvarez;
- 19, cap. Alfredo Jardim, residente no Rio;
- 19, menino Luiz Carlos, filho do sr. Artur da Silva e de d. Maria Assunção da Silva;
- 19, d. Alziete Nascimento Lavinna, esposa do sr. Alair Gomes Lavinna;
- 20, sr. Severino Viana da Silva;
- 20, d. Malvina R. Coelho, esposa do sr. Joaquim Coelho;
- 21, sr. Julio Mitre;
- 21, menina Maria de Jesus Jorge Faria;
- 22, jovem João Ferreira Duarte;
- 22, cel. José Lopes de Castro;
- 22, sr. Antonio Nunes de Almeida;
- 22, sr. Manoel Lopes Ferreira, negociante em Morro Agudo;
- 22, d. Altiva Cardoso Wanzeller, esposa do sr. Darwin Wanzeller.

Fazem anos hoje:
- sr. Murilo Costa;
- sr. Antonio dos Santos Neto;
- jovem Luiz José Maria Pinto Miranda Filho;
- sr. Eugenio Beauvallet, estimado diretor do Serviço de Altos Falantes e presidente da Ass. Esp. Pioneiros da Verdade;
- sta. Sílvia da Costa Lima, filha dileta de d. Leontina Ribeiro da Costa e residente em Japeri.

NOIVADO
A 14 do corrente, contratou casamento com a prof.ª sta Nadir Teixeira de Sousa, filha do sr. Renato de Sousa e de d. Honorina Teixeira de Sousa, o sr. Alfredo de Sousa Viana, filho do sr. Antonio de Sousa Viana e de d. Maria de Sousa Viana.

NASCIMENTO
Desde o dia 9 deste está enriquecido o lar do sr. Cle mentino Bastos e de d. Ondina Bastos, com o nascimento de uma menina, que na pia batismal receberá o nome de Marilene.

ENFERMA
Já se acha restabelecida da recente intervenção cirúrgica a que se submeteu, no Hospital de Iguaçu, a gentil sta. Ferdinanda de Araujo.

Nova Diretoria do Lar de Jesus

Em consequência do falecimento da fundadora e presidente do Lar de Jesus, o Conselho Deliberativo dessa instituição acaba de reunir-se extraordinariamente e eleger a seguinte Diretoria:
Presidente, Maria de Lourdes de Almeida Pereira; secretária, Ilza Chaves de Almeida Machado; e tesoureira, Aurora de Sousa Marques. Suplentes: Sara Mendonça, Laura Babo e Benedita Bilal Chambarelli.

E. C. Iguaçu

RESUMO DOS ATOS DO SR. PRESIDENTE:

a) - Tomar conhecimento e arquivar o B. O. n. 30/49, da L.I.D.; b) - incluir no quadro social como aspirante o menor Wislaine Duarte Pereira; c) - designar os associados srs. Abelardo Pinto, Auro Hugo Cardoso, Artur Soares, Bolivar Gomes Assunção e Otacilio Acioi Amorim para, em comissão, visitarem o nosso atleta sr. Moisés Jacinto Machado; d) - agradecer aos associados srs. dr. Mário Guimarães, Ery Coetano de Lima, José Lopes da Costa, Ivam Matos e Artur Adriano Maurício, os valiosos serviços prestados à esta Administração; e) - congratular-se com os nossos atletas de Futebol, Basquetebol e Voleibol, pelos títulos alcançados no corrente ano, de Campeões e Vice-Campeões, respectivamente; f) - convidar o Clube de São Cristóvão, Jacarapaguá Tennis Clube, Madureira Tennis Clube, Gremio Esportivo Estudantes de Realengo, Tijuca Tennis Clube e Sampaio Atlético Clube, para a realização de partidas de Basquetebol e Voleibol, nos dias 1º, 6, 12, 15, 19 e 27 do Mês de Aniversário (novembro).

Nova Iguaçu, 18 de outubro de 1949.

HELIO GOMES LAVINAS
1º Secretário

Vende-se uma roda e demais peças para fabrico de cordas. Tratar à av. dr. Manoel Duarte, 280 - Nova Iguaçu.

Baterias para Rádio
CASA LAURA
Todos os tipos
Preço-Estoque-Qualidade

Agradecimento

Rubem Babo e Senhora, Linda Simonetti e filhos tornam público o seu agradecimento às pessoas que os confortaram moralmente por ocasião da morte de seu inesquecível filho, neto e sobrinho, **FERNANDO ANTONIO**, bem assim aos que acompanharam o enterro, enviaram coroas e cartas e telegramas de pesames. A todos, as famílias Babo e Simonetti manifestam o seu eterno agradecimento.
Nova Iguaçu, outubro de 1949.

NOITE DO MOÇO ESPÍRITA

Hoje, na Associação Espírita Pioneiros da Verdade, vai realizar-se mais uma reunião festiva do mês, além da Noite do Moço, com início às 17 hs. Programa interessante com palestras espirituais, lanches, cinema e teatro educativo.

Convém saber...

Que as famílias de tripulantes de navios brasileiros, residentes nesta cidade, poderão taxar seus radiogramas costeiros na Agência local dos Correios e Telegrafos, pagando a taxa de Cr\$ 1,84 por palavra.

Que o público em geral pode adquirir selos e colocar cartas expressas na Agência local dos Correios e Telegrafos, até às 20 horas, nos dias úteis, e até às 18 horas, aos domingos e feriados.

Filhos de Iguaçu F. C.

RESUMO DAS RESOLUÇÕES DO DIA 18 - X - 1949

a) - Aprovar a ata da reunião anterior; b) - acusar o recebimento e responder aos termos dos ofícios ns. 219/49 e 220/49, da L.I.D.; c) - oficiar ao Delano F. C. aceitando o seu amarel convite; d) - nomear o sr. Astrobeto Marinho para Técnico de Futebol.

A Diretoria do Filhos de Iguaçu F. C. comunica aos srs. Associados em geral que fará realizar no próximo dia 5 de novembro do ano em curso, às 20,30 horas, em sua Sede Social, um formidável Show Artístico em benefício das Instalações Elétricas da Praça de Esportes.

CARLOS A. DA SILVA
1º Secretário

Rainha da Primavera

Resultado da 7ª operação em 18-10-1949

Lenir Vieira Fernandes	9.600
Itala Tourino	9.100
Elza dos Santos Nobrega	7.600
Zaira Ferreira da Silva	6.770
Ruth Silva	910

Cine Verde

HOJE - O final do filme em serie "O homem de aço"; e o drama "Expiação", com Rod Cameron, Cathy Downs e Reed Hadley.

AMANHÃ E TERÇA FEIRA - A continuação do filme em serie "O terror das montanhas"; e o drama "Romântico defensor", com Randolph Scott e Barbara Britton.

QUARTA E QUINTA-FEIRA - O drama "O signo de Aries", com Susan Peters e Alexander Knox; e o filme "Pioneiros do Colorado", com Wild Bill Elliott e Bobby Blake.

SEXTA, SABADO E DOMINGO - O início do filme em serie "O chicote do Zorro"; e o drama "O exilado", com Douglas Fairbanks Jr., Maria Montez e Paule Croset.

† Marigot Haddad Mitre

(MISSA DE 3º ANO)
Bady Mitre, senhora e filhos, Emilio Mitre, senhora e filhos, William Mitre, senhora e filhas, Felipe e Julio Mitre convidam os seus parentes e demais pessoas amigas para assistirem, às 9 horas do próximo dia 26 (quarta-feira), à missa que manjarão celebrar na igreja local, por alma de sua boníssima mãe, sogra e avó, **MARIGOT**, confessando-se desde já agradecidos a todos os que comparecerem a esse ato de religião.
Nova Iguaçu, outubro de 1949.



Conselho prático aos que desejam ser jornalistas

Humberto Lacerda Campos

Neste diálogo demonstramos o conceito de política em certos lugares, conceito deduzido dos fatos e não de uma simples concepção. Demonstramos também o meio mais prático de, nesses lugares, se ingressar na imprensa.

Esse último fato conclui o de dois casos que observei, fis deles um conceito que, penso, não entrará em conflito com o raciocínio dos leitores.

- Gostou de meus contos?
- Gostei muitíssimo.
- Acha que podem ser publicados?
- Perfeitamente. Por que não os oferece ao Leão?
- Já os ofereci.
- Que disse ele?
- Alego falta de espaço.
- E o China?
- Também não se interessou. Talvez porque os contos não estejam bons.
- Estão ótimos. Tenho lido contos inferiores aos seus, e isso até em revistas. Eles não querem é porque os jornais são políticos. Mas há um jeito. Entre primeiro na política, depois você poderá publicar os seus contos.
- Como assim?
- Assuntos políticos eles aceitam. Dê-se modo você estará prestando serviço ao jornal. Assim eles não irão impedir que você publique, de vez em quando, os assuntos de sua predileção. Você deve fazer uma publicação intercalada, isto é, numa semana artigos políticos, noutra contos.
- Mas é que eu não entendo muito de política...
- Não é preciso entender, o que é preciso é ser valente, e isso você é.
- Mas eu não tenho mesmo...
- Pois então? Entre na política. Escrever sobre isso é fácil. É só deixar a ética de um lado. Metá o pau neles. Insulte. Calunie. Seja violento. Comece o primeiro artigo logo assim: "Esses cachorros..." e vai descendo a coluna nesse tom. Você ficará famoso. O pessoal do partido dirá que você escreve bem; que possui estilo incisivo, enérgico, vibrante; que é, enfim, um grande jornalista. Isso para adquirir nome. Depois você vai entrando com os seus contos. Intercalados, porque senão o jornal lhe manda as favas. Assim você conseguirá publicar os seus contos; e serão apreciados.
- A sua idéia não é má...
- Ponha-a em execução que você obterá o resultado de que lhe falei. Assim é que se começa no jornalismo, nos lugares em que a política perverte os corações dos homens...

FOTO ELITE Atende-se a domicílio para casamento. Retratos para documentos em 30 minutos. Especialista em reprodução de retratos a crayon, sépia e óleo. Vendas de máquinas, filmes, quadros, santos e albuns. Rua Marechal Floriano, 2243-Loja-Tel. 413-Nova Iguaçu

Discos
CASA LAURA
Grande variedade
Preço-Estoque-Qualidade

Seguro de vida
Acidentes Pessoais e do Trabalho, Fogo, Automóveis, Fidelidade.
Roberto Cabral
Corretor Oficial
R. Governador Portela, 314
Telefone, 418

Sociedade Laticínios União Ltda.
Usina e Entrepósito de Leite
Laboratórios completos para análises de leite
Matriz: AVENIDA FRANCISCA DE ALMEIDA, 1419
(Edifício próprio) - NILOPOLIS - Estado do Rio
Filial: USINA: RUA SÃO JOÃO BATISTA, 502
(Edifício próprio) - VILA MERITI - Estado do Rio
JOSÉ MARIA TEIXEIRA
SOCIO GERENTE

TELHAS FRANCESAS
Procedência S. Fidelis - E. do Rio
INFORMAÇÕES:
Rua Marechal Floriano Peixoto, 2399
Telefones 325

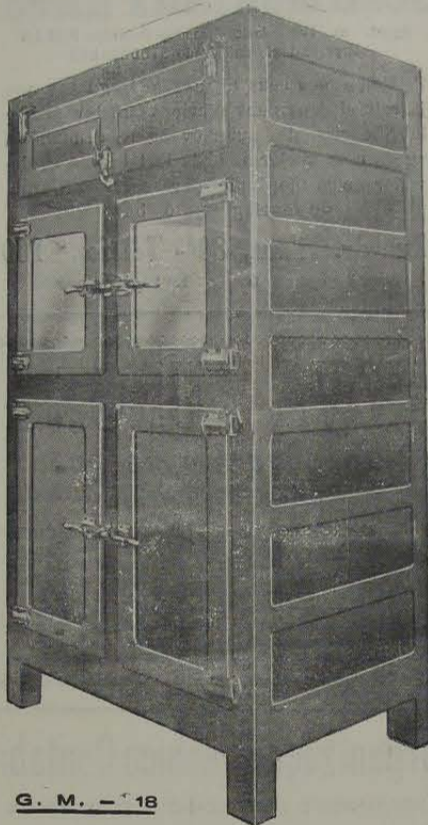

G. M. - 18

Concessionário: **João R. Cardoso**

VENDAS A PRAZO

Rua 13 de Março, 48 -- Tel. 272
NOVA IGUAÇU - E. DO RIO

ECA
Escritório de Contabilidade e Administração

Encarrega-se de serviços junto às repartições públicas
VENDA E COMPRA DE IMÓVEIS. - SERVIÇO DE CONTABILIDADE EM GERAL.

Direção de **Domingos Tinoco de Carvalho** (Contador)
Rua Marechal Floriano, 2019 - Sala 5
Nova Iguaçu - Tel. 410 - E. do Rio

Oficina Mecânica Iguaçu

Conserto e reforma geral de automóveis e caminhões. - Solda-se a oxigênio. - Adaptação de freios hidráulicos a qualquer tipo de carro.

DUCCINI & FRANCO
R. Marechal Floriano, 2376-NOVA IGUAÇU-E. do Rio

ARTES PLÁSTICAS

A OBRA pictórica executada no decorrer da Renascença foi quantitativamente enorme e a alta qualidade desenvolvida causa assombro ainda hoje em dia. A produção das obras pictóricas se estendeu por toda a Renascença até muito tempo da plena Decadência. Estritamente falando, a fase intelectual e literária da Renascença havia sido completada antes do ano 1500, mas nas artes plásticas foi tão grande o impulso e tão vigorosas as tradições, que na pintura, por exemplo, se estendeu até o Século XVI. Depois, começou a declinar aceleradamente, tanto intelectual como tecnicamente.

OS venezianos (1500 - 1600) não se preocupavam jamais em acentuar a linha; sempre preferiram modelar com massas de luz, sombra e cor.

NO Século XIX a religião foi banida como tema artístico. A Igreja há muito já não monopolizava a arte e nos muros dos claustros e nas catedrais não se pintavam mais legendas bíblicas para os analfabetos. A pintura, de uma necessidade para a Igreja impor seu jugo às massas incultas, converteu-se em um luxo, e o rei, o Estado e o capitalista se elegeram em novos amos da arte. O individualismo se converteu no traço característico da arte moderna, produto de uma sociedade em que se dá liberdade a alguns indivíduos para cercá-la aos demais.

Mande pintar o seu retrato

Envie a sua fotografia para **CALVINO FILHO**, rua de Santa Luzia, 799, 2º andar, C. P. 2477, Rio de Janeiro. Uma semana depois, pelo Correio, receberá o seu retrato pintado a crayon por um artista laureado e de grande renome. Se ficar inteiramente de seu agrado, como temos certeza, pagará Cr\$ 600,00. Caso contrário, nada pagará. Facilitamos o pagamento. Aceitamos representantes nas cidades do interior. Enviamos catálogos de pintura em geral a quem nos solicitar.

BRASIL GRÁFICO

Deverá circular dentro em breve a revista "Brasil Gráfico", que se dedicará exclusivamente ao trato de assuntos sobre a arte dos tipos móveis, abrangendo ainda os setores das artes e indústrias que tenham relação com a Tipografia.

É de se ressaltar que a revista "Brasil Gráfico" conseguiu reunir, em sua redação, quase todos os nomes que na Capital Federal e também nos Estados se interessam pelos problemas e assuntos de nossas artes gráficas, para que possa ser, como pretende, um órgão de publicidade à altura da Indústria Gráfica Brasileira.

Tratando-se de uma revista que se fazia necessária em nosso país, pois cremos ser a primeira atualmente a aparecer com o fito de tratar exclusivamente de assuntos gráficos e correlatos, a exemplo das muitas que existem nos Estados Unidos, das da Argentina e mesmo de outros países do nosso Continente, nos quais a arte de Guttenberg não possui a expansão e os recursos com que contamos, cremos que a nível de publicação aparecerá fadada aos melhores êxitos, mesmo porque não duvidamos que o meio gráfico brasileiro emprestará todo o apoio a essa iniciativa que, diga-se com sinceridade, estava tardando entre nós.

ATENÇÃO!

Pintura de letras em Painéis, Placas e anúncio em geral. Procurar **A. Carlos Gomes**. RUA BERNARDINO MELO, 1849 - NOVA IGUAÇU

DENTRO DE SESENTA DIAS

da data da assinatura, são obrigados pelo Decreto nº 4.857 de 9 de novembro de 1939, ao REGISTRO no cartório do registro de Títulos e Documentos, para que produzam seus efeitos legais, as CARTAS DE FIANÇA; os CONTRATOS DE LOCAÇÃO; os CONTRATOS ou RECIBOS de compra ou promessa de venda em prestações, a prazo, com reserva de domínio ou não; os documentos de procedência estrangeira quando têm de produzir efeito em repartições ou Juízo; os RECIBOS de compra e venda de AUTOMÓVEIS ou penhor dos mesmos (artigos 134 a 139).

Mário Guimarães | Fernando Nunes Brigagão

ADVOGADOS

ESCRITÓRIO: AV. NILO PEÇANHA, 23 (EDIFÍCIO NICE), 2º ANDAR - SALA 6

HORÁRIO (Diariamente) Das 9 às 10 horas Das 11 às 12 horas

Prefeitura Municipal de Nova Iguaçu

Divisão de Fazenda - Contadoria
Balancete da Receita e Despesa relativo ao mês de setembro de 1949

RECEITA

<i>Receita ordinária</i>	
Tributária	403.925,60
Impostos	222.624,80
Taxas	4.430,00
Patrimonial	20.984,80
Industrial	25.648,50
Diversas	122.936,70
<i>Receita extraordinária</i>	
Total da Receita Orçamentaria	800.550,40
<i>Receita extraorçamentaria</i>	29.658,20
Total da Receita geral do mês	830.208,60
Saldo do exercício anterior	707.950,90
Receita dos meses anteriores	6.073.459,70
Total	7.611.619,20

DESPESA

Camara Municipal	9.500,00
Governo do Município	14.250,00
Divisão de Administração	30.392,50
Divisão de Fazenda	155.484,90
Educação Publica	60.297,90
Saude Publica	12.824,80
Divisão de Engenharia	326.884,10
Fomento	2.833,00
Procuradoria e Contencioso	3.900,00
Total da Despesa Orçamentaria	616.267,20
<i>Despesa extraorçamentaria</i>	151.989,30
Total da Despesa geral do mês	768.256,50
Despesa dos meses anteriores	5.508.413,20
Saldo que passa para o mês de outubro:	
Em Caixa	363.752,90
Em Bancos e Correspondentes	
- No Banco do Brasil S. A.	27.056,40
- No Banco Com. e Ind. de Minas Gerais S. A.	478.019,00
- Na Caixa Econômica	4.636,30
Em Poder do Est. do Rio de Janeiro	76.186,20
Em poder de Diversos Responsaveis	116.032,00
Em poder de Agentes Pagadores	269.273,70
Total	7.611.619,20

Classificação do saldo:	
Disponível	447.145,70
Não disponível	887.803,80
Total	1.334.049,50

Contadoria, em 10 de outubro de 1949.
Visto: Sebastião de Arruda Negreiros, Prefeito. - Aziz Rachid, Chefe da D. de Fazenda. - Iver Garcia Berçot, Tesoureiro - Uriel Nunes Brigagão, Resp. 1/Expediente da Contadoria.

PORTARIAS

O Prefeito Municipal de Nova Iguaçu, usando das atribuições que lhe confere a legislação em vigor,

Concede, nos termos do art. 120, item IV, da Constituição Estadual, ao Oficial Administrativo, classe "N", do Quadro II, Josino Reis, a partir de 1º de novembro vindouro, seis meses de licença especial, com vencimento.

Prefeitura Municipal de Nova Iguaçu, 11 de outubro de 1949.

Concede, nos termos do art. 29, do decreto-lei n. 687, de 1 de fevereiro de 1943, e de acordo com o laudo médico, ao professor extranumerário mensalista, Altair Fernandes Gonçalves, 3 meses de licença, com salário integral, a partir de 3 do corrente.

Prefeitura Municipal de Nova Iguaçu, 13 de outubro de 1949.

Concede, nos termos do art. 29, do decreto-lei n. 687, de 1 de fevereiro de 1943, e de acordo com o laudo médico, ao professor extranumerário mensalista, Luci Soares Ribeiro, 3 meses de licença, com salário integral, a partir de 3 do corrente.

Prefeitura Municipal de Nova Iguaçu, 13 de outubro de 1949.

Concede, nos termos dos artigos 161, § 5º, e 163 do decreto-lei n. 624, de 28 de outubro de 1942, e de acordo com o laudo médico, ao professor, do Quadro Suplementar, Naida Leal Cacho, 90 dias de licença, com vencimento, para tratamento de saúde, em prorrogação.

Prefeitura Municipal de Nova Iguaçu, 13 de outubro de 1949

Concede, nos termos do art. 28, § 2º, do decreto-lei n. 687, de 1 de fevereiro de 1943, e de acordo com o laudo médico, ao extranumerário mensalista, Olga dos Reis Leal, 20 dias de licença, para tratamento de saúde, com salário integral, a partir de 3 do corrente.

Prefeitura Municipal de Nova Iguaçu, 13 de outubro de 1949.

Concede, nos termos dos artigos 161, § 5º, e 163, do decreto-lei n. 624, de 28 de outubro de 1942, e de acordo com o laudo médico, ao Vigia, do Quadro III, João Viana de Oliveira, 30 dias de licença, para tratamento de saúde, com vencimento, em prorrogação.

Prefeitura Municipal de Nova Iguaçu, 14 de outubro de 1949.

SEBASTIÃO DE ARRUDA NEGREIROS - Prefeito

POSTO E OFICINA UNIÃO

AUTO SOCORRO A QUALQUER HORA

JOSÉ MOREIRA NETO

Agente da The Caloric Company Produtos PAN-AM
Representante autorizado STUDEBAKER

Participa aos seus amigos e fregueses que já reiniciou os seus serviços de lavagem e lubrificação de automóveis e caminhões, agora com moderníssimas instalações e elevador de pistão duplo para carros de grande tonelagem e ônibus.

Rua dr. Tibau, 80 - Telefone 160
Nova Iguaçu - Estado do Rio

NOVA AURORA

TERRENOS À PRESTAÇÃO SEM ENTRADA E SEM JUROS

BAIRRO SÃO JORGE - Ramal de Xerém. Condição barata, caminhonete de Belford Roxo e Nova Iguaçu até Nova Aurora. Clima igual a Petrópolis. Água com abundância, e luz e força passando dentro das terras. Planta aprovada pela Prefeitura de Nova Iguaçu. Facilidade de construção, venda em 72 prestações mensais a começar do Cr\$ 225,00. Tratar á av. Rio Branco, 91, 6º andar, ou com o sr. Mello no local ou á rua D. Lucia, 60, em Belford Roxo, Estado do Rio.

Organização Técnica Contabil

DEPARTAMENTO ESPECIALIZADO DE CONTABILIDADE

Serviços de Despachante: Ministério do Trabalho, Institutos de Previdência, Contratos, Distratos, Averbações, Plantas, Defesas Fiscais, Legalização de Firmas, etc.

RENÉ SALUEIO PITANGA GRANADO
DESPACHANTE OFICIAL

MANOEL JOAQUIM RIBEIRO FILHO
PERITO CONTADOR

MANOEL PEDRO DE ALMEIDA COUTO
CONTADOR

Av. Nilo Peganha, 23 - 1º andar - Tel. 436

Ed. "Nice" - NOVA IGUAÇU - E. do Rio

CASA FERNANDES

Ferragens, tintas, louças, cristais, material elétrico, bijuterias, papelaria, artigos escolares e para presentes, etc.

Gabriel Fernandes

RUA MAL. FLORIANO PEIXOTO, 2029
Nova Iguaçu - Estado do Rio

ARMAZEM INDEPENDÊNCIA

Secos e Molhados. - Bebidas nacionais e estrangeiras. - Artigos de 1ª. qualidade. - Entregas rápidas a domicilio.

PALLADINO & CIA.

Praça da Liberdade, 84 - Tel. 424 - Nova Iguaçu



SAIBA

MAIS ESTA

"Mahabharata", o famoso poema nacional indú, compõe-se de 25.000 versos e narra a encarnação do deus Vichnú em uma vitela, o resgate que faz da terra, seu casamento com 17.000 virgens até que, cansado delas e da vida, sobe ao céu onde passa a dirigir a dança das estrelas.

O livro "10.000 anos de descobertas", de autoria de Bruno Kaiser, lançado por uma editora paulista, estuda todas as descobertas operadas pela Humanidade.

Palimpsesto era o nome dado ao pergaminho que se usava uma segunda vez (uma escritura sobre a outra) por motivo de economia.

Biografias de músicos escritas para a infância estão em modo. "Edições Melhoramentos" programaram: "Beethoven e os Sinos do Campanário" e "Franz Schubert e seus Alegres Amigos".

Os rébios Eurípedes e Heráclito tiveram a mesma morte: despedaçados por um bando de cães famintos.

EDITAL

COMARCA DE NOVA IGUAÇU

1ª. Circunscrição

Pelo presente edital com o prazo de trinta dias e publicação por três vezes, atendendo ao que foi requerido por Isa Imóveis S/A, na pessoa dos seus diretores Raul dos Santos Jacintho e Caetano Falciano, faz saber aos promitentes compradores Adair Gabriel Raposo Borges e Antonio Lima, residentes em lugares ignorados, que ficam intimados para efetuarem neste cartório os pagamentos das prestações atrasadas decorrentes aos lotes de terrenos constantes dos contratos averbados no livro 8/D, fls. 76, sob n. 85 e livro 8/C, fls. 42, sob n. 88, sob pena de não fazendo serem canceladas as aludidas averbações. Dado e passado nesta cidade de Nova Iguaçu, Estado do Rio de Janeiro, aos vinte e sete (27) dias do mês de setembro de mil novecentos e quarenta e nove (1949). Eu, Nicanor Gonçalves Pereira, Sub-oficial do Registro e datilografado. Eu, Henrique Duque Estrada Meyer, Oficial do Registro, o subscrevo e asstuo. - Henrique Duque Estrada Meyer. 2-3

INDICADOR

Profissional

Médico

Dr. Pedro Regina Sobrinho - Médico operador. Partos. - Consultas diárias das 8 às 12 hs. - R. Antonio Carlos, 51. - Tel. 284. - Nova Iguaçu.

Advogado

Dr. Paulo Machado - Advogado - R. Otulio Vargas, 87. Fone: 282. - Nova Iguaçu.

Solicitador

Dr. Nelson Benjamin Monção, Diplomado em Ciências Comerciais - Universitário da Faculdade Nacional de Direito, - SOLICITADOR nos Auditórios do Distrito Federal, inscrito na Ordem dos Advogados do Brasil, sob o n.º 636, atende em seu Escritório (prédio próprio), á rua Paulo Frontin, n.º 60 - Telefone, 479 - Nova Iguaçu.

ESCRITÓRIO DE ADVOGADO

Dr. Fernando Dourado de Gusmão (Insc. na O. A. B. D. F. 7.182 e Estado do Rio 1.033). Terças e quintas-feiras, das 12,30 às 15,00 horas. Av. Marechal Floriano, 1962, sobrado - Nova Iguaçu. E segundas, quartas e sextas-feiras á Av. Graça Aranha, 226, sala 411, tel. 22-8909. - D. F.

Tabelião

Cartorio do 2º Ofício de Notas - João Bittencourt Filho - Oficial do Registro de Títulos e Documentos. Comarca de Duque de Caxias - E. do Rio.

Dentistas

Luiz Gonçalves - Cirurgião Dentista - Diariamente das 8 às 18 horas. Rua Bernardino Melo n. 2139. Telefone, 314. Nova Iguaçu.

RUBEM SILVA - Cirurgião-dentista. - Ed. Caricco, 2º andar, s. 220. Telefone, 42-5951. Rio de Janeiro.

Dr. Pedro Santiago Cossia - Cirurgião Dentista. Ralo X (Edifício Ouvidor). Rua Ouvidor, 169, 8º andar, sala 811. Telefone, 43-6503 - Rio.

Despachante

Escritorio Técnico Comercial - Santos Netto & Irmão (Contadores e Despachantes). Serviços comerciais em geral. Rua dr. Otulio Vargas, 22. Tel. 208 - Nova Iguaçu.

CONSTRUTORES

João Simenato - Construtor licenciado. - Encarrega-se de construções e reconstruções em geral e sob administração. - Res.: Rua Marechal Floriano, 2036 - Casa XI - Nova Iguaçu.

Roberto Baroni Soares - Construtor licenciado no Município de Duque de Caxias. Residente em Nova Iguaçu á rua Edmundo Soares, 304.

Geladeiras

CASA LAURA

Garantia: 5 anos

Preço - Estoque - Qualidade

Alberto Cocozza, Indústria, Lavoura e Comércio S. A.



Nova Iguassú, outubro de 1949.

Prezados Srs.

Temos o prazer de comunicar a Vv. Ss. que, de conformidade com os respectivos atos, registados e arquivados no Cartório do 6º Ofício do Registro Comercial da Comarca desta Cidade, neste Estado, sob nº 398-Livro 3-A, de 7 do corrente, a Filial de:

ALBERTO COCOZZA, S. A.,

sita á rua Bernardino Melo, 1849, nesta cidade, foi extinta, constituindo uma nova sociedade, com o capital de Cr\$ 4.000.000,00, sob a denominação de:

ALBERTO COCOZZA, INDUSTRIA, LAVOURA E COMERCIO S. A.,

com a incorporação da Serraria Nova Iguassú, sita á rua Bernardino Melo, 1849, nesta cidade e da Fazenda Guandú, sita á Estrada dos Alhos, s/n, em Caramujos, E. F. C. B., no 2º Distrito deste Município.

Esperando continuar merecendo, como até agora, a honrosa preferência de Vv. Ss., aproveitamos o ensejo para reiterar os protestos de nossa estima e consideração.

ALBERTO COCOZZA, IND., LAV. E COM. S. A.

Alberto Cocozza
Diretor Presidente

Leopoldo Canale
Diretor Vice-Presidente

Jorge Borghi
Diretor Superintendente

Walter Borghi
Diretor Secretário

Serraria Nova Iguassú

Distribuidora do Cimento MAUÁ e de Ferro em Geral. — Tintas Ypiranga

Madeiras e Materiais para construções — Louças Sanitárias, Manilhas, Ferragens e Tintas. — Fabricantes de caixas e carrocerias para CAMINHÕES. Móveis e armações — Esquadrias e Carpintaria.

Fazenda Guandú

Estrada dos Alhos — Caramujos — E. F. C. B.

Lenha — Moirões em alta escala. Toras Jenipapo e Jequitibá. Bananas para exportação. Lavoura em geral.

INTERNATIONAL HARVESTER MÁQUINAS S. A.

CONCESSIONÁRIOS

Auto Caminhões — Auto Onibus — Máquinas Agrícolas — Tratores de rodas. Tratores de Esteiras — Motores a Oleo Diesel — Máquinas para Rodovias — Peças — Acessórios — Oficina Mecânica.

Agentes Texaco — Óleo Combustível, lubrificante e gasolina.

Rua Bernardino Melo, 1835 a 1849 -- Tels. 44 e 196

(EDIFÍCIO PRÓPRIO)

Nova Iguassú -- Estado do Rio

A CONTRIBUIÇÃO DA FORD para a economia nacional

Ha 30 anos — em maio de 1919 — a Ford Motor Company instalava a primeira linha de montagem de automóveis no Brasil. Do que isso representa para o nosso país, muito se tem ocupado a nossa imprensa, unânime em reconhecer o tradicional pioneirismo ligado ao nome Henry Ford. Gostariamos, porém, nesta nota, de analisar quais as vantagens auferidas pelo Brasil, com a vinda da Ford, e qual a extensão dessas vantagens.

Em primeiro lugar, afigura-se importante destacar o extraordinário incremento do transporte rodoviário, com a consequente abertura e extensão de novas estradas — artérias por onde circula o sangue da nossa riqueza. De fato precisamos reconhecer que o Ford foi um autentico bandeirante motorizado. São, aliás, do nosso grande bandeirante, gal. Cândido Rondon, estas palavras: "Ford foi sempre o meu fiel companheiro no desbravamento do sertão brasileiro". A formação de técnicos brasileiros é outra grande contribuição da Ford, que não precisamos encarecer.

Tão logo a nossa legislação permitiu, a Ford iniciou a compra de produtos nacionais para finalizar a montagem dos seus veículos. Além do seu lado financeiro, de retenção de divisas, este fato serviu de grande estímulo a inúmeras indústrias nacionais, que hoje prosperam. Mais de 200.000 veículos foram até hoje montados no país. Mais de um bilhão de cruzeiros foram gastos até hoje, em salários, impostos e compras de produtos nacionais. Mas, muito maior que o valor material dessa contribuição para o Brasil, foi o que ela representou em criação de novas zonas produtivas, circulação de riquezas e aceleração do nosso progresso. (cont.)

Fundição Esperança

Fundição de Metais, Bronzes Fosforosos para todos os fins, Moldes para Fundição.

Alvaro Esteves Costa

Rua Aripuá, 426 — Est. de Ricardo de Albuquerque — E.F.C.B. — Distrito Federal

Restaurant Emilio

RUA MARECHAL FLORIANO PEIXOTO, 2401
Cozinha brasileira e estrangeira. Ambiente agradável e familiar. Faça suas refeições no RESTAURANT EMILIO.

Curso Musical Peregrino de Castro

Anexo ao GINÁSIO AFRANIO PEIXOTO
(Equipado ao Conservatório Brasileiro de Música)

Aulas de TEORIA MUSICAL, VIOLINO, PIANO e seus similares.

Dr. Eduardo Silva Junior

CIRURGIÃO-DENTISTA

CONSULTÓRIO:

RUA RODRIGUES ALVES, 1307
NÍLOPOLIS — ESTADO DO RIO

CASA KALIL

CALÇADOS EM GERAL

Para homens, senhoras e crianças, pelos menores preços. A casa mais bem instalada desta cidade.

Kalil N. Farjalla

Rua Marechal Floriano Peixoto, 2211
NOVA IGUAÇU — E. DO RIO

A Varanda de Nova Iguaçu

de Manoel Pereira Bernardes Jr.

Móveis de vime em geral, varasouras, espanadores, etc.
Rua Marechal Floriano, 2351-Tel. 67-Nova Iguaçu-E. do Rio

Pilhas para lanterna

CASA LAURA

EVEREADY — RAY-O-VAC
— STAR LITE

Preço-Exatidão-Qualidade

Durvalino dos Santos

Despachante Estadual

Rua dr. Getúlio Vargas, 111
1º andar — Sala 103
NOVA IGUAÇU — E. DO RIO

Amilcar da Silva Barbosa

Despachante Municipal

Av. Presidente Vargas, 149
9º andar, sala 5, Tel. 43-7535
Rio de Janeiro



FRACOS e ANÊMICOS TOMEM
Vinho Creosotado
"SILVEIRA"
Grande Tônico

Empresa de Onibus Viação São José

NOVO HORÁRIO DA LINHA NOVA IGUAÇU — CAXIAS

Part. de Nova Iguaçu	Partida de Caxias
5,00 — 6,05	6,05 — 7,10
7,10 — 8,15	8,15 — 9,20
9,20 — 10,25	10,25 — 11,35
12,00 — 13,05	13,05 — 14,10
14,10 — 15,15	15,15 — 16,20
16,20 — 17,25	17,25 — 18,30
18,30 — 19,30	19,35 — 20,30

Oficina Mecânica

REFORMAS DE AUTOS EM GERAL

Pinturas, capotas e estufamentos
Consertos de baterias diversas

Umberto Ambrosi

R. MAJOR ANICETO DO VALE, 72-NOVA IGUAÇU-E. do Rio

Indicador Comercial Farmacia

Farmacia e Drogeria Central—
Rua Marechal Floriano, 2194.
Tel. 16 — Nova Iguaçu. Depositar
dos Produtos Seabrina e Victory. Farmaceutico A. P. Gulmarães Victory.

Casas Funerarias

Casa Santo Antonio — Serviço Funerario — Guilhermina Ferreira da Silva. Rua Marechal Floriano, 2018. Tel. 86 — Nova Iguaçu.

Diversos

Delfim Pereira Montenegro — Construtor. Av. Santos Dumont, 626 — Telefone, 69 — Nova Iguaçu.

S. M. Terraça — Copias e papéis heliográficos. R. Uruguaiana, 112-1º and. Fones: 23-4968 23-2663 e 43-8826.

Manduca e alpin — Compras de qualquer quantidade, á rua S. Sebastião, 1695 (fundo) — Belford Roxo—Estado do Rio.

BANCO DO BRASIL S. A.

O MAIOR ESTABELECIMENTO DE CRÉDITO DO PAÍS

Filial de Nova Iguaçu - Estado do Rio: Praça 14 de Dezembro, 98

Telefs.: 4 (Contadoria) e 25 (Gerência)-End. Tel.: "Satélite"-Caixa do Correio, 3

Condições para as contas de depósitos

Depósitos sem limite 2% a. a.

Depósito inicial mínimo, Cr\$ 100,00. Retiradas livres. Não rendem juros os saldos inferiores áquela quantia, nem as contas liquidadas antes de decorridos 60 dias a contar da data de abertura.

Depósitos Populares — Limite de Cr\$ 10.000,00 . . . 4 1/2 % a. a.

Depósitos mínimos, Cr\$ 50,00. Retiradas mínimas, Cr\$ 20,00. Não rendem juros os saldos: a) inferiores a Cr\$ 50,00; b) excedentes ao limite; c) das contas encerradas antes de decorridos 60 dias da data da abertura.

Depósitos limitados — Limite de Cr\$ 50.000,00 . . . 4 % a. a.

— Limite de Cr\$ 100.000,00 . . . 3 % a. a.

Depósitos mínimos, Cr\$ 100,00. Retiradas mínimas, Cr\$ 50,00. Não rendem juros os saldos inferiores a Cr\$ 100,00. Demais condições idênticas ás de Depósitos Populares.

Depósitos a Prazo Fixo:

Por 6 meses	4% a. a.
Por 12 meses	5% a. a.
Com retirada mensal da renda, por meio de cheques:	
Por 6 meses	3 1/2 % a. a.
Por 12 meses	4 1/2 % a. a.
Depósito mínimo—Cr. 1.000,00.	

Depósitos de Aviso Prévio:

Para retiradas mediante prévio aviso:

De 30 dias	3 1/2 % a. a.
De 60 dias	4 % a. a.
De 90 dias	4 1/2 % a. a.

Depósito inicial mínimo — 1.000,00.

Letras a prêmio: Selo proporcional. Condições idênticas ás de Depósito a Prazo Fixo

Faz, nas melhores condições, tôdas as operações bancárias

COBRANÇAS — TRANSFERÊNCIAS DE FUNDOS.
DESCONTOS de letras, saques e rônques sobre esta ou quaisquer outras praças.
EMPRESTIMOS em contas correntes com caução de duplicatas.
CRÉDITO AGRÍCOLA a longo prazo, sob a garantia exclusiva da fruta.
CRÉDITO PECUÁRIO a longo prazo para custeio de criação, aquisição de gado para engorda, recriação, etc.
CRÉDITO INDUSTRIAL para a compra de matérias primas e reformas, aperfeiçoamento e aquisição de maquinaria.

São atendidos, com a maior presteza, todos os pedidos de informações e esclarecimentos sobre quaisquer operações da Carteira de Crédito Agrícola e Industrial, que se acha em pleno funcionamento.

Agências em tôdas as capitais e principais cidades do Brasil
Correspondentes nas demais e em todos os países do mundo

Campeão invicto de 1949 o E. C. Iguassú

1 x 1 assinalou o placar na peleja com o Filhos de Iguassú F. C.

Com a presença de um reduzido público, realizou-se domingo último, no Estádio Santos Dumont, a peleja número um da rodada complementar do Campeonato de Futebol da 1ª Divisão, promovido pela LID, na qual tomaram parte o Iguassú x Filhos de Iguassú, cujo resultado, após 90 minutos de luta, acusou um tento para cada equipe, o que assegurou ao glorioso alvi-negro iguassuano o invejável título de "Campeão invicto de 1949". Este prelo, que estava fadado a despertar grande interesse nos desportistas iguassuanos, levando-se em conta a situação de líder invicto ostentada pelo quadro sob a orientação de Artur Soares, e também por se achar o Filhos de Iguassú possuído de um entusiasmo inextinguível de quebrar a invencibilidade do campeão, deixou entretanto de assim acontecer, motivado por vários fatores, sendo predominante o mau tempo reinante durante o dia de domingo. Mas, a par dos contras, o jogo em si não foi totalmente desinteressante, haja vista o placar verificado, muito embora tenha sido o tento do Filhos de Iguassú conquistado por um penalty a nosso ver inexistente, o que pôde manifestar a fraca atuação do juiz Tibiriçá Xexéu. Mas, não queremos com isto desmerecer o mérito do empate alcançado pelo alvirrubro, que soube lutar com denodo e combatividade, para conter o ímpeto da filange campeã, que já nos primeiros 5 minutos de luta da fase inicial fizera movimentar o marcador, por intermédio de Darcy, que concluiu com felicidade uma bela jogada do centro-avante Edson, abatendo inapelavelmente o goleiro Hamilton. Logo a seguir o Filhos de Iguassú empatou a partida por intermédio de Joel, que aproveitou bem uma falta máxima assinalada pelo árbitro. Poucos minutos depois, encerrou-se a primeira fase, sem outra qualquer alteração no placar. Na segunda fase, porém, não se pôde apreciar mais a prática de um bom futebol, devido a forte chuva que desabou, impedindo que os 22 homens em campo executassem jogadas técnicas, pois o campo tornou-se muito escorregadio, com perigo mesmo para os players. Assim, decorridos os 90 minutos de luta, sem que se alterasse o marcador, o juiz deu por terminada a partida, laureando-se desta forma "Campeão invicto de 1949" o Iguassú, que dentre os demais concorrentes manteve sempre melhor performance, destacando-se como um conjunto mais homogêneo, dotado de melhor padrão técnico e valores individuais. Com este auspicioso feito, o pavilhão alvi-negro, que já tremulava no mastro em virtude de muitas outras vitórias, tremulará mais glorioso ainda, sob o reflexo de um fulgurante feito — o de Campeão invicto de 1949. E o CORREIO DA LAVOURA, através desta sua coluna esportiva, envia ao querido E. C. Iguassú as suas congratulações pela conquista de tão brilhante feito, fazendo votos pelo seu progresso social-esportivo.

Quadro do Iguassú: Osny, Samuel e Bady; Quintino, Otacilio e Conrado; Abilio, Bolivar, Edson, Darcy e Rodolfo.

Juiz — Tibiriçá Xexéu (fraco).
Aspirantes — Filhos de Iguassú 3 x 1.
Goals — Darcy para o Iguassú e Joel, de penalty, para o Filhos de Iguassú.

ATENÇÃO!

Depósito Santa Helena

LATICÍNIOS

PREÇOS POPULARES

Queijo prato (quilo) 23,00	Frango (cabeça) 17,00
Queijo minceiro 16,00	Ovos (duzia) 9,50
Galinha 17,00	Doces: diversos preços

Vende-se por atacado e a varejo — Entrega-se a domicílio
Rua Marechal Floriano Peixoto, 2374 - Nova Iguassú
em frente à loja Esporte de Bicicletas

Oficina Mecânica

SOLDA ELÉTRICA E OXIGÊNIO

Serviço de torno mecânico e plana, consertos de máquinas em geral, reforma em motores de combustão interna, montagem e assentamento de máquinas de qualquer tipo.

Bittencourt & Alarcão Ltda.

Trav. 13 de Março, 24-Tel. 136-NOVA IGUASSU-E. do Rio

J. VIEIRA & Cia.

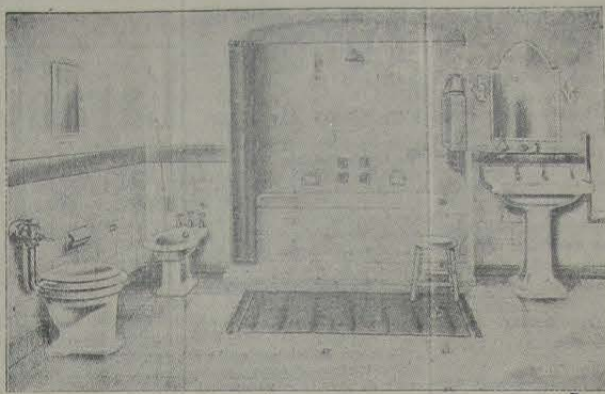

Aparelhos sanitarios — Azulejos — Mosaicos — Ladrilhos hidraulicos B R C.

Revenedores autorizados das Indústrias: Klabin Irmãos & Cia. — Cia. Cerâmica Brasileira. — Cerâmica Sicomon S. A. — Funilção Brasil S. A. — Lufitras Rei.

Ventiladores — Lampadas — Materiais para instalações elétricas e hidraulicas.

LOJA E ESCRITORIO:

Rua Marechal Floriano Peixoto, 2191 - Tel. 263
Nova Iguassú — E. do Rio

Prefeitura Municipal de Nova Iguassú

DECRETO N.º 22, DE 19 DE OUTUBRO DE 1949

O Prefeito Municipal de Nova Iguassú, usando das atribuições que lhe são conferidas pela legislação em vigor, e mais, tendo em vista o que prescreve o art. 7.º, § 1.º, do decreto-lei 587, de 1 de fevereiro de 1943,

DECRETA:

Art. 1.º — Ficam criadas, com efeito a partir de 1.º de janeiro de 1950, na tabela numérica de extranumerários mensaisistas da Divisão de Fazenda — Serviços Auxiliares, aprovada pelo decreto n.º 8, de 19 de outubro de 1948, oito funções de Auxiliar de Fiscalização, Referência VI.

Art. 2.º — Revogam-se as disposições em contrário.
Prefeitura Municipal de Nova Iguassú, 19 de outubro de 1949.
SEBASTIÃO DE ARRUDA NEGREIROS — Prefeito

EDITAL

Aziz Rachid, Chefe da Divisão de Fazenda da Prefeitura Municipal de Nova Iguassú, Estado do Rio de Janeiro, por ordem do Excelentíssimo Senhor Prefeito,

Faz saber a todos os que o presente Edital virem ou dele conhecimento tiverem, que no dia 20 de Outubro, às 14 horas, no Depósito Público desta Prefeitura, serão vendidos em hasta pública, com a presença do Senhor Encarregado dos Serviços Externos da Inspeção de Rendas, um burro bala canela escura, apreendido em Palmeiras, 3.º Distrito deste Município, no dia 9 do corrente, conforme guia n.º 903 da mesma data; um potro, com a marca "A", e uma potra com a mesma marca, apreendidos em Belford Roxo, 4.º Distrito deste Município, no dia 18 do corrente, conforme guia n.º 906 da mesma data; e um bode branco, apreendido em Mesquita, 1.º Distrito deste Município, conforme guia n.º 907 de 18 do corrente, a quem maior lance oferecer. E, para que todos os interessados tivessem conhecimento, mandou lavar o presente Edital, que será publicado e afixado em lugar de costume. Dado e assinado nesta cidade de Nova Iguassú, aos dezoito dias do mês de Outubro de mil novecentos e quarenta e nove (1949) Eu, Diva dos Reis Soares, Escrivão X, o datilografuei. E eu, Aziz Rachid, Chefe da Divisão de Fazenda, o subscrevo e assino.

Divisão de Fazenda, 19 de Outubro de 1949.
AZIZ RACHID — Chefe da Divisão de Fazenda

Caixa Beneficente dos Servidores Públicos

EDITAL

Pelo presente, ficam convidados para se habilitarem, dentro do prazo de vinte (20) dias, a partir da primeira publicação deste, os herdeiros do associado Joaquim Martins, funcionário da Prefeitura Municipal de Nova Iguassú, falecido no dia 6 de agosto deste ano, que se julgarem com direito ao pedágio que será pago pela Caixa Beneficente dos Servidores Públicos da Prefeitura Municipal de Nova Iguassú.

A habilitação deverá ser entregue na Secretaria da Caixa, no Edifício da Prefeitura, à Rua Marechal Floriano Peixoto, 2102, nesta cidade.

Nova Iguassú, 18 de outubro de 1949.
ALAYDE DE SÁ BITTENCOURT — Diretor-Secretário

JUIZ DE DIREITO DA COMARCA DE NOVA IGUASSU'

Cartório do 5º Ofício

Edital de citação

com o prazo de trinta dias

O doutor Jalmir Gonçalves da Ponte, Juiz de Direito Substituto, em exercício, desta Comarca de Nova Iguassú, Estado do Rio de Janeiro, na forma da lei, etc.

Faz saber a todos quantos o presente edital virem, com o prazo de trinta dias, que por este instrumento cita João Tenório da Cunha para ver liquidar-se o julgado na ação ordinária que lhes movem — a Ele e a Sebastião Tinoco Filho — João Corrêa de Araujo e outros e por todo o conteúdo da petição que lhe foi dirigida, a qual é do teor seguinte: "Exmo. sr. sr. Juiz de Nova Iguassú, João Corrêa de Araujo e outros, querendo promover a execução do julgado que obtiveram contra Sebastião Tinoco Filho, brasileiro, agricultor, residente e domiciliado nesta cidade, na rua Governador Portela n.º 978, e João Tenório da Cunha, brasileiro, funcionário público, nos autos da ação ordinária que lhes propôs por este Juízo, quem previamente liquidar dito julgado, de acordo com o art. 309-II, do Código de Processo Civil, reportando-se ao laudo de arbitramento de fls. 33/34, — que requerem seja homologado para os fins de direito — o qual avaliou o ressarcimento devido aos requerentes em Cr\$ 45.900,00, acrescidos dos juros de mora a partir da inicial, além dos honorários de advogado, na base de 20% e as despesas, digo, as custas. Pedem que, citados os réus para verem liquidar-se o julgado, seja o mesmo julgado considerado liquidado por sentença, prosseguindo-se na execução independentemente de nova citação, na forma do art. 917, do Cód. Proc. Civil. Requerem seja a citação do réu João Tenório da Cunha feita por edital, por se encontrar o mesmo residindo em lugar incerto e não sabido. E, deferimento. Nova Iguassú, 29 de setembro de 1949. (a) José Pinto dos Santos. (Devidamente selada). DESPACHO: Nos autos. Em 29/9/49. Fonte: Despacho de fls. 73: E. O mandado e o edital, este com o prazo de trinta dias. Em 6/10/49. Fonte". E para conhecimento do interessado se passou o presente, que será afixado e publicado de acordo com a lei. Dado e passado nesta cidade de Nova Iguassú, Estado do Rio de Janeiro, aos onze dias do mês de outubro do ano de mil novecentos e quarenta e nove. Eu, Hermes Gomes da Cunha, Escrivão do 5º Ofício, o subscrevi. Jalmir Gonçalves da Ponte, Juiz de Direito.

1-2

EDITAL

COMARCA DE NOVA IGUASSU'

Registro de Imóveis da 1ª Circunscrição

Pelo presente, torna público, para ciência de interessados, que, para os efeitos dos decretos-leis números 58, de 10 de dezembro de 1937 e 3.079, de 15 de setembro de 1938, por parte de Horácio Lemos & Cia. Ltda., sociedade imobiliária, com sede à rua da Cachoeira, 251, em Mesquita, neste Município, foram depositados em meu cartório, à rua Getúlio Vargas, 78, nesta cidade, o memorial, planta e demais documentos relativos ao loteamento, para a venda à vista ou em prestações, de uma área de terreno de sua propriedade, denominada "Vila Santa Terezinha", desmembrada da antiga Fazenda Cachoeira e designada por área "D".

1-2

1-2

1-2

1-2

1-2

1-2

1-2

1-2

1-2

1-2

1-2

1-2

1-2

1-2

1-2

1-2

1-2

1-2

1-2

1-2

1-2

1-2

1-2

1-2

1-2

1-2

Empregar o suficiente para ter o maior proveito

ROMULO CAVINA — Eng. Agrônomo

Quando o lavrador se dispõe a lavar um trecho de terra e nele fazer uma lavoura ou abrir uma roça, sabemos que a sua preocupação maior é a de gastar o mínimo e obter o máximo.

É claro que ele começará a trabalhar ou a pagar empregados ou sócios, a comprar sementes e adubos, a esperar pela colheita, a prepará-la e levá-la ao mercado, anotando todas as despesas.

Estas despesas, todavia, também têm limite, isto é, darão lugar a mais produção até um certo ponto, a partir do qual a cada aumento de despesa não mais haverá aumento de rendimento, podendo haver até redução.

Ora, para ter um alqueire de lavoura de milho precisa-se de área de terra que exigirá uns tantos "serviços" para ser preparada. Até um certo momento, aumentando-se o número de pessoas trabalhando no alqueire de terra, também aumentará a eficiência, a perfeição e a rapidez do serviço.

Para cada casa, para cada fazenda, esse aumento de pessoal será conveniente até um dado ponto e, daí para diante, dará prejuízo igual ou maior ao que o fazendeiro terá, se não empregar quantidade de gente suficiente para o serviço.

Do mesmo modo: um alqueire de milho precisa de tanta semente, em uma quantidade ótima e que deve ser respeitada, porque, empregando mais ou menos do que a quantidade suficiente, o fazendeiro estará no bom caminho para o prejuízo.

É a prática quem ensinou ao lavrador o quanto é suficiente em sementes ou em trabalho para preparar o seu alqueire de milho. Mas a sua preocupação é igual tanto quando reduz as despesas, como quando as aumenta.

O fazendeiro deve empregar o mínimo para obter o máximo de colheita, mas, para outro lado, deve cuidar para que esse mínimo seja realmente suficiente para atender às exigências da colheita esperada.

Para abrir uma lavoura, portanto, é preciso ter o bastante para isso fazer. É preciso ter cuidado para que, empregando o máximo — que seja o máximo possível — se possa esperar o maior rendimento.

Fácilmente, o fazendeiro verá que, para cada aumento dos recursos empregados, haverá um certo aumento de rendimento. Esse aumento irá crescendo até um certo ponto e daí para diante, mesmo havendo emprego de maiores recursos, haverá decréscimo de rendimento. É nessa mudança que vai o lucro!

Esta é a maneira de proceder acertadamente: empregando o suficiente para ter o maior proveito, o lavrador estará gastando o mínimo para obter o máximo.

MANOEL QUARESMA DE OLIVEIRA

Terrenos a longo prazo — Compra — Venda
Administração de Imóveis
Nova Iguaçu: Av. Nilo Peçanha, 23-1º andar. Tel. 87
Rio de Janeiro: Rua Buenos Aires, 19 — 2º andar, sala 3
às quintas-feiras das 16 às 17,30 horas.

O cuidado com os úberes

Uma atenção especial deve ser dispensada às tetas das vacas, pois estas podem gretar-se ou cobrir-se de chagas no outono e inverno. A exposição das tetas úmidas às correntes de ar frio é a principal causa deste mal. Isso pode ocorrer quando o terninho acaba de mamar, ou quando se ordenha com as mãos molhadas. As chagas nas pontas das tetas também podem ser causadas por irritação, ou por qualquer infecção proveniente de sujidades que porventura existam no chão do estábulo.

A limpeza é muito importante, tanto como precaução, como para a cura. Os úberes e as tetas devem ser muito bem limpos antes da ordenha, e esta deve ser feita com as mãos secas. Deve-se ter cuidado em secar sempre as tetas úmidas e de aplicar-lhes vaselina leucada quando se mostrem sensíveis, ou com tendência a gretar ou fadear.

As chagas que resultam das vacinas bovinas devem ser protegidas por um unguento supur de óleo de ricino frio e sub-nitrato de bismuto aplicada depois da ordenha. As tetas muito feridas deverão ser submergidas pela manhã e à noite, durante cinco minutos, em uma mistura saturada de uma parte de tintura de iodo e três partes de vaselina líquida.

Vidraceiro da Matriz

ELETRICIDADE — VIDROS — QUADROS — PAPELARIA
COLEGIAS — RELIGIOSOS — LIVRARIA

E. Alves Vieira Fernandes

Av. Marechal Floriano, 2162
Tel. 99 — Nova Iguaçu — E. do Rio

Os preceitos do dia

PREVENÇÃO DA SIFILIS

Na maioria dos casos, apanha-se a sífilis pelo simples contato com a pessoa doente. Mas, quando se tomam as medidas que a higiene aconselha, as possibilidades de contágio ficam reduzidas ao mínimo.

Procure conhecer e pôr em prática as medidas de defesa contra a sífilis.

EXCESSO DE CLARIDADE

Os olhos das crianças, por não terem atingido o desenvolvimento completo, são particularmente sensíveis à claridade. Falta de proteção contra o excesso de luz, nessa idade, pode causar, aos olhos, defeitos que só mais tarde serão percebidos.

Proteja os olhos de seu filho contra o excesso de luz solar.

PURIFICAÇÃO PELA FERVURA

Alem dos indivíduos que eliminam bacilos—doentes e portadores de germes—podem veicular a febre tifóica; a água, o leite e outros alimentos, principalmente os que são comidos crus.

Proteja-se contra a febre tifóica fervendo o leite e a água, e passando em água fervente os alimentos que devem ser ingeridos crus.

SOB DISPARCE

O cancro sífilítico constitui o primeiro sinal da agressão ao organismo pelo micróbio da sífilis. Nem sempre, porém, aparece com o aspecto característico. As vezes é tão pequeno que passa despercebido, ou se apresenta como uma feridinha que não chama a atenção.

Notando qualquer ferida nos órgãos genitais, procure imediatamente o médico para determinar-lhe a causa.

SNES.



MEDICACAO AUXILIAN NO TRATAMENTO DA SIFILIS!

Dr. Francisco Sant'Anna

ESTOMAGO, DUODENO, FIGADO E VESICULA
Sob controle do Raio X

Diariamente das 8 às 18 horas

Rua da Assembléa, 32-3º Pavimento
TELEFONE 22 4969 — RIO DE JANEIRO

Mensagem do ministro...

(Conclusão da 1ª página)

saberão unir a humanidade num todo de trabalho harmônico e desenvolvimento pacífico.

É óbvio que para tal há necessidade que o sentimento do valor da ciência, da justiça e do belo se torne o patrimônio de todos. Esse sentimento não pode constituir um privilégio para ninguém.

Quando Chopin criava a sua bela música, a sua obra era acessível a poucos, embora o compositor se tivesse alimentado nas riquíssimas fontes da música popular.

Hoje em dia, ela constitui o patrimônio de todos. Estou particularmente satisfeito em poder vos dizer que, dentro dos moldes amplos de trabalho educacional, que se processa na Polónia, estão sendo feitos os maiores esforços para facultar e popularizar os valores do Belo e da Arte.

Assim, pois, a música retorna às suas origens — à grande massa da nação.

Acreditando na paz duradoura, trabalhando pela paz e reconstruindo o nosso país, estamos edificando a vida da nação de modo que a ciência e a arte sirvam à justiça social.

Estando no Brasil desde três anos tive a oportunidade de conhecer a grande capacidade musical de vossa nação e a riqueza de temas da canção brasileira.

Tenho a certeza de que em sua expansão, esses cantos alcançarão a minha pátria, e desejo que sejam acolhidos com a mesma compreensão e reconhecimento, como a música de Chopin no Brasil.

Agradecendo em nome do Governo Polonês à Câmara Municipal de Nova Iguaçu o comovedor ato de ter dado o nome de Chopin a uma praça da Cidade, tenho o prazer de levar ao conhecimento dos presentes que, a meu pedido, o Comité Chopin de Varsóvia doou ao vosso Município um busto de Chopin em bronze, de tamanho natural, a fim de que este seja colocado na praça que leva o nome do grande compositor. O busto, depois de moldado e enviado à nossa Legação, será por mim entregue à Câmara Municipal.

(Mensagem do ministro polonês, prof. W. Wrosecck, lida quando da inauguração da Praça Chopin pelo 1º Secretário da Embaixada, sr. Euzébio Dworkin)

CORREIO DA LAVOURA

ORGAO INDEPENDENTE FUNDADO EM 22 DE MARÇO DE 1917
Fundador: SILVINO de AZEREDO

Red. e Oficinas: Rua Bernardino Melo, 2075

Telefone, 188

ANO XXXIII

NOVA IGUAÇU (Estado do Rio), 23 DE OUTUBRO DE 1949

N. 1.701

Laranjas Lojas La Cava

Entre 31 de maio e 16 de julho os Packings-House ocupados no preparo de laranjas para a exportação, remeteram ao frigorífico de frutas do Cais do Porto 103.718 caixas destinadas, em larga maioria, à Grã Bretanha. Esse foi, por assim dizer, o começo da safra corrente. De junho a dezembro de 1948 foram exportadas 2.207.391 caixas, assim distribuídas: para a Inglaterra, 841.196; para o Canadá, 87.274; para a Irlanda, 25.000; para a Bélgica, 14.710; e para a Argentina, 1.239.211 caixas. Conquanto esteja sendo retomada com um certo interesse a exportação de laranjas, o fato é que estamos um pouco longe de atingir o volume de ante-guerra.

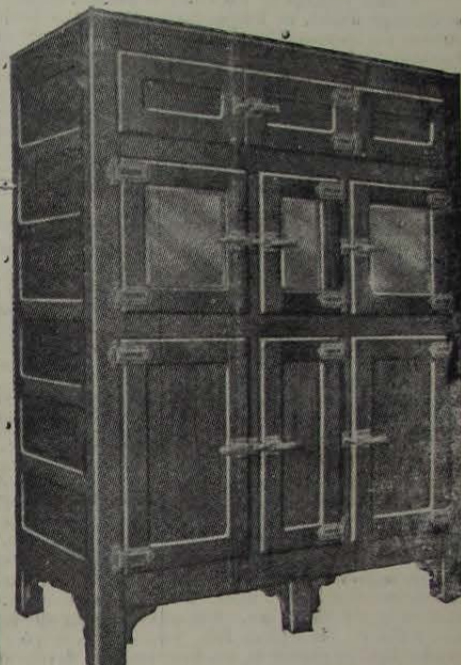

Camaras, Sorveteiras, Balcões, Geladeiras comerciais e domésticas (marca ALASKA)

Officinas de montagem e consertos
Serviços de conservação a domicílio

Chamados noturnos: Mal. Floriano, 2397

Rua Mal. Floriano Peixoto, 2399—Tel. 325
Nova Iguaçu Estado do Rio



COELHO BARBOSA & CIA., com as novas instalações dos seus laboratórios à Rua Joaquim Palhares, 643, estão aparelhados para a distribuição de seus produtos e às ordens dos seus consumidores. — Tel. 28-1213.

NOVA GAROTINHA

Comer bem todos gostam, mas para comer bem só no Restaurante Nova Garotinha

Restaurante de primeira ordem.

Petisqueiras à portuguesa



CAFE BAR

Bebidas de todas as qualidades

Almeida & Cia. Ltda.

Rua Marechal Floriano, 1988—Tel. 129

NOVA IGUAÇU — E. DO RIO