

# Recebe hoje Mons. Musch o seu diploma de cidadão iguassuano

## Coroada de êxito a última festa em benefício da Caixa Escolar

### Problema de urgente solução

**COSTA PORTO**  
(Deputado Federal por Pernambuco)

"Dai-nos o livro de graça, embora vendais o pão".

No seu tempo, talvez o verso de Palhares pudesse parecer lirismo sem sentido: passado quase meio século, vê-se que é, ainda, um grande programa, capaz de provocar entusiasmo e despertar a eclusão de cruzados que forcejem por torná-lo uma realidade.

Leiam-se as estatísticas do Brasil: o índice de analfabetismo estonteia e quase traz desânimo. O sonho de Palhares apareceu, então, como um ideal que devemos perseguir a todo custo: "Haja um mestre em cada lar".

A grande tragédia do Brasil é que, entre nós, não há um problema: há problemas que se entrecruzam, uns gerando outros, sem possibilidade de esquematizá-los, de hierarquizá-los, atacando os que forem fundamentais. A falta de instrução se prende estreitamente à pobreza generalizada — povo pobre e Estado paupérrimo — a ausência de assistência, a penúria de recursos, um caso de economia, enfim.

Mas a pobreza, por sua vez, é também fruto da nossa ignorância: um povo sem educação dificilmente consegue alcançar potencial econômico de bases sólidas.

Mas a discussão teórica não adianta: urge solucionar concretamente, eficientemente, o drama do analfabetismo.

Nesta tarefa, é claro, o primeiro passo será educar a criança e o grande programa há-de ser um só: distribuir o ensino de tal maneira que ninguém ultrapasse o quadro infantil analfabeto.

Mas como abandonar a multidão imensa dos que, em termos de ensino, não tiveram infância, a multidão de adultos que atravessaram a idade de crianças sem aprender o ler? Eis o largo alcance patriótico da cruzada de educação de adultos a que se vem entregando o ministro Mariani.

Outras campanhas poderão ser mais ruidosas e brilhantes: poucas, entretanto, serão mais nobres.

Há milhões de brasileiros — empreguem o lugar comum expressivo — anulados pelos grilhões da ignorância. E' obra de patriotismo recuperá-los, sató-los, transformá-los em valores positivos na tarefa de reconstrução inadiável.

E' possível fazê-lo, demonstra-o o exemplo de Raimundo de Sousa Dantas, que em 1941 chegava ao Rio, analfabeto, trazendo 35 cruzeiros no bolso de uma roupa de xadrez e "muito medo".

Era um homem anulado e a instrução o fez "valor positivo", transformando o filho da lavadeira de Estância num escritor, jornalista, homem de letras.

No ano do centenario de Nabuco, vivamos o signo de Nabuco: o menino de engenho de Mossangana lutou para libertar escravos — pretos, brancos, pardos e mulatos — sujeitos — passe ainda mais um lugar comum — ao pior cativo, que é o analfabetismo.

A LAPIS...

### O Problema dos Transportes

SILVINO SILVEIRA



Fala-se, desde a implantação da República, na mudança da Capital Federal para o planalto do Brasil Central, longe das invasões de forças inimigas, com as suas armas mortíferas na mais bela baía do mundo.

O sr. Presidente da República, gen. Eurico Gaspar Dutra, assumiu o compromisso de realizá-la antes do término do seu governo.

Uma das maiores dificuldades a vencer para a mudança, que faz parte integrante de dispositivo constitucional, é a imediata solução do problema dos transportes, e o acesso de perfeitas vias rodovias e ferroviárias.

Muitos políticos, talvez em maioria, com a responsabilidade dos destinos do país, acham inviável a iniciativa, devido ao elevadíssimo orçamento de obras obrigatórias: palácio presidencial, edifícios dos diferentes ministerios, repartições complementares, etc.

Há mais de 24 anos, nestas mesmas colunas, sob a direção de Silvino de Azeredo, tratamos de "O problema dos transportes". Decorridos quase cinco lustros, com o entusiasmo e eloquência dos governos que se sucedem, o panorama é o mesmo.

Vamos reproduzir as palavras de então, que demonstram a nossa coerência em assuntos admitidos ao engrandecimento do nosso solo:

— Todos os grandes problemas brasileiros estão ligados intrinsecamente ao problema ferroviário.

Nenhum deles poderá ter uma solução definitiva e satisfatória sem que haja estabelecido um sistema bem estudado de vias de comunicação.

Esta vastíssima área de terras de toda espécie e de climas os mais variados não constituirá um país forte, rico e feliz, enquanto se não puder percorrê-lo, de modo rápido e cômodo, das fronteiras do oeste ao oceano, das águas do Plata ao grandioso estuário do Amazonas.

A nossa situação financeira, esta situação cheia de altos e baixos, a arrastar em suas oscilações toda a vida do país, como estabilizá-la enquanto não conseguirmos uma situação econômica, próspera e estável?

Produzir é a chave do problema. Mas, como produzir em um país de cerca de quatro mil quilômetros de sul a norte e três mil e quinhentos de leste a oeste, sem os meios de transporte interno que facilitem a rápida saída do produto?

Ainda mais: para produzir precisamos povoar. Mas, como povoar, se não tivermos o meio de levar comodamente o colono às terras que lhe destinamos, se lhe não proporcionarmos o meio de obter com facilidade os recursos necessários à sua subsistência e a seu trabalho e se não dermos o transporte econômico aos produtos de sua atividade?

Assim, todo o plano financeiro, que não tiver por base a solução do problema de transportes internos, não passará de um expediente de momento para preparar uma nova crise.

A guerra moderna exige que cada país empregue nele todos os recursos, mas nenhum tem para os exercitos em ação maior valor do que os meios de transportes.

E' da rapidez das evoluções e da facilidade do abastecimento que depende a maior eficiência dos exercitos.

De que nos serviria ter em cada cidadão um soldado corajoso e adestrado, de que nos serviria dispor de oficiais competentes e disciplinados, gerais perfeitamente conhecedores dos segredos da estratégia; armamentos aperfeiçoados; uma perfeita organização militar, se no momento preciso não pudermos levar com rapidez aos pontos em que eles forem necessários; se lhes não pudermos fornecer a tempo e à hora as munições e os mantimentos de que eles necessitam?

O panorama não será o mesmo, apesar de transcorrido tão largo espaço de tempo?

# CORREIO DA LAVOURA

ORGAO INDEPENDENTE FUNDADO EM 22 DE MARÇO DE 1917

Fundador: SILVINO de AZEREDO

Diretor-Gerente: AVELINO DE AZEREDO

Diretor-Secretário: LUIZ DE AZEREDO

ANO XXXIII

NOVA IGUASSÚ (Estado do Rio), DOMINGO, 2 DE OUTUBRO DE 1949

N. 1.698

## A quota do imposto de renda devida aos Municípios em 1948

O presidente da República sancionou decreto do Congresso Nacional, autorizando a abrir, pelo Ministério da Fazenda, o crédito especial de Cr\$ 34.590.398,60 para com-

pletar a distribuição da quota de imposto de renda, devida aos Municípios em 1948, na forma da lei n. 305, de 18-7-48.

## Estímulo á imprensa do interior

O presidente da A. B. I. enviou ao senador Sá Tinoco, a propósito de projeto apresentado recentemente ao Senado, o seguinte telegrama: — "A Associação Brasileira de Imprensa apresenta a v. excia. sinceras felicitações e agradecimentos pelo louvável projeto que isenta de selos os recibos de assis-

natura interiores a cem cruzeiros, apresentado no Senado da República, o qual vem favorecer grandemente jornais do interior tão necessitados de apoio do Congresso. Queira v. excia. acreditar nos melhores votos que formulamos pelo êxito de sua louvável iniciativa. Atenciosamente. (ass.) Herbert Moses".

## A LEI SÓ SE APLICA ÀS Florestas Artificiais

Tendo surgido dúvidas quanto à interpretação a ser dada ao Decreto n. 3.398, de 29 de junho de 1948, que regulamentou a lei n. 60, de 24 de dezembro de 1947, a Secretaria de Agricultura, Indústria e Comércio procura informar aos interessados que os favores da referida lei só se aplicam às Florestas Artificiais, que forem formadas pela mão do homem, "plantadas e mantidas em boas condições de cultura e exploração dentro das normas que a técnica indicar" (artigo 10 do Decreto n. 3.389). Muitos interessados julgam que, por pos-

suírem suas propriedades uma área florestada (floresta natural) de 25 hectares, podem gozar os favores de lei (isenção do imposto territorial), e estão dirigindo requerimentos à Secretaria no sentido de obterem os atestados de que trata o mesmo Decreto.

Para conhecimento de todos é que a Secretaria de Agricultura está avisando que sómente fornecerá atestado se os técnicos verificarem o exato cumprimento da lei, que se refere exclusivamente a Florestas Artificiais e não indistintamente a quaisquer florestas.

## Semana Chopiniana

### Concurso "5 melhores intérpretes de Chopin"

A Escola Nacional de Música designou os profs. João Batista de Siqueira, Djalma Guimarães e Domingos Raimundo, para comporem o Jure que classificará os concorrentes da prova "5 melhores intérpretes de Chopin", a se realizar no dia 14 do corrente, nesta cidade.

### Aos candidatos à prova "5 melhores intérpretes de Chopin"

A Comissão Organizadora da "Semana Chopiniana" comunica aos interessados no certame "5 melhores intérpretes de Chopin", que as inscrições estão abertas até o dia 12 do corrente, na Câmara Municipal de Nova Iguaçu, onde atende a esse serviço a funcionária Celia Fernandes Pereira, das 12 às 17 horas, diariamente.

### Concert de músicas de Chopin

O grande concerto de músicas chopinianas, a realizar-se no dia 15 do fluente, às 20,30 horas, no ginásio do Grupo Escolar "Rangel Pestana", será executado pela distinta pianista Lubella Sousa Brandão, professora da Escola Nacional de Música.

### Repercussão na imprensa polonesa da deliberação da Câmara Municipal

O jornal polonês «Rzeczpospolita», que se edita em Varsóvia, capital da Polónia, em sua edição de 14 deste mês, noticiou o seguinte: "A Câmara Municipal de Nova Iguaçu, Município progressista nas proximidades da cidade do Rio de Janeiro, Brasil, com uma população de 75.000 habitantes, votou uma lei dando a denominação de "Praça Chopin" a um dos seus principais logradouros públicos".

## Felbovin

POMADA

Substitue o Bisturi nos tumores e inflamações, assim:  
1 — com pês — abre, drena e cicatriza.  
2 — sem pês — aborta a inflamação.

Pedidos a C. BRITTO  
LAVRADIO, 178-A

### BELO HORIZONTE. SANATÓRIO STA. TERESINHA

Para doentes do aparelho respiratório. — Diretor: Dr. Luiz de Azeredo Coutinho. — Alimentação boa e equilibrada. — Pneumotorax — Raios ultra violeta — RAIOS X.  
Avenida Carandá nº 948 — Fone: 2 1533.



**PO'INDIANO**  
PARA OS CASOS CRONICOS  
GOTTAS INDIANAS  
FRANCISCO GIFFONI & CIA. - R. 1º de MARÇO, 17 - 210

## Visita hoje esta cidade o novel Clube Carioca de Tiro ao Alvo

### Cidadão iguassuano o mons. João Müsch

Hoje, às 9,30 horas, na igreja de Santo Antonio, verificou-se a solenidade da entrega do mons. João Müsch do diploma de cidadão iguassuano, que a Câmara Municipal houve por bem lhe conferir.

Após a referida solenidade, mons. João Müsch fará celebrar uma missa em sinal de agradecimento aos membros do Poder Legislativo.

### Fiscal dos Órgãos Regionais

O major Umberto Peregrino, diretor geral do Serviço de Alimentação da Previdência Social (SAPS), pela Portaria 719, de 14 de setembro último, resolveu e admitir o sr. Rui Barbosa Martins de Azeredo, chefe do Posto de Subsistência local, para exercer a função de Fiscal dos Órgãos Regionais, premiando assim um zelooso funcionário daquela Autarquia.

### Encerramento da temporada de caça

A Fiscalização da Inspeção dos Codigos Rurais tornou publico que o período permissível é caça de animais silvestres encerrou-se a 30 de setembro p. passado, em todo o territorio nacional, devendo o defeso durar sete meses no minimo. Neste período é expressamente proibido transitar com arma de caça, sob pena de multas severas (arts. 63 § 1º, 64 e 65 do Codigo de Caça).

### Cabana Pai José do Angola

Comunica-nos a Diretoria da Cabana Pai José do Angola, sita em sede própria à av. Santos Dumont, 501, fundos, que vem atendendo, desde o mês de junho do ano em curso, a todos os irmãos que necessitam de conforto moral e copioso espiritual. Seu horario estabelecido é o seguinte: As segundas-feiras, sessão pública às 19,30 horas; às quartas-feiras, sessão para os sócios e suas famílias, e às sextas-feiras, sessão de desenvolvimento.

### Granja Maria

Vende-se um lote de 35 frangos Leghorn, selecionados para reprodução. Linhagem pura. Tratar na Granja, à rua Ceará, 366. Onibus Miguel Couto.

**DR. ALFREDO SOARES**  
CLINICA DE CRIANÇAS  
CONSULTÓRIO: Rua Bernardino Melo, 1847-1º and. - Sala 11  
24h, 34h, 44h e 54h. - Sábado das 15 às 17 horas  
RESIDENCIA: Rua Antonio Carlos, 145 - Telefone 288

### VIDA SOCIAL

#### Consolação

Só temos este consólio nesta vida tormentosa: Nossa ventura será mil vezes mais venturosa!...  
LUIZ OTÁVIO

**DATAS ÍNTIMAS**  
PROF. JOAQUIM ELÍDIO DA SILVEIRA. - A 27 de setembro p.l., passou o aniversário natalício do nosso prezado



amigo prof. Joaquim Elídio da Silveira, técnico de educação no Distrito Federal, onde dirige atualmente, com raro brilhantismo e eficiência, o Serviço de Educação de Adultos, tendo sido nesta oportunidade homenageado expressiva e justamente por numerosos colegas e amigos.

Fizeram anos em setembro último:

- 24, gêmeas Regina Maria e Sandra Maria (1º aniversário). Filhas do sr. João dos Santos Barbosa Jr. e de d. Maria Milto Tupan Barbosa;
- 26, profa. Regina Wilson, residente no Rio;
- 27, jovem Paulo Antonio Leone Neto, aluno do 4º ano básico do Ginásio Leopoldo;
- 27, jovem Nilo Sampaio de Azeredo;
- 27, menino Nel Alberto, filho do prof. Newton Gonçalves de Barros e de d. Leopoldina Machado de Barros;
- 28, sr. Antonio Marques Pereira;
- 30, prof. Leopoldo Machado Barbosa, conceituado fundador do estabelecimento de ensino particular que tem o seu nome;
- 30, menino Carlos Alberto, filho do sr. Darci Sampaio de Azeredo e de d. Deolinda Castelo de Azeredo;
- 30, menina Terezinha Rodrigues;
- 30, sta. Maria Helena Magalhães.

Fizeram anos ontem:  
- profa. Iolanda C. da Silva, esposa do sr. Joubert Modesto da Silva;  
- jovem Valmir Vieira Fernandes;  
- d. Joaquina Rodrigues;  
- sr. João Elias de Barros;  
- menina Ana Poutas Moreira.  
Fazem anos hoje:  
- menino Kleber, filho do sr. Manoel Neiva e de d. Cecília Nelva;  
- sr. Cleo Honorio da Rocha;  
- jovem Edmundo Baroni Soares, funcionário municipal;  
- menino Jair Castelo de Azeredo;  
- sta. Erotides Ramos Viana (Tida);  
- menina Leda, filha do sr. Milton de Carvalho da Silva e de d. Olga Lobo da Silva;  
- menina Elizabeth, filha do sr. Agenor Batista dos Santos e de d. Cecília Ribeiro dos Santos.

### Sila Filizola

Ontem, dia 1º de outubro, passou o primeiro aniversário da morte de Sila Filizola, que durante largo tempo pôs a sua capacidade profissional a serviço desta folha, chefiando-lhe as oficinas com eficiência.



Ao fazermos este registro, recordamos com saudade o companheiro de trabalho e o amigo dedicado, que deu vários anos de sua vida e muito de sua afeição e inteligência para que a jornada do CORREIO DA LAVOURA jamais fosse interrompida.  
Por isso lhe rendemos hoje as nossas sinceras homenagens de respeito e gratidão.

### CASAMENTOS

No dia 24 de setembro último, realizou-se nesta cidade o enlace matrimonial do sr. Altair Gomes Lavinas com a gentil sta. Alziete Vieira do Nascimento.

Também a 24 de setembro p. findo, verificou-se nesta cidade o casamento do sr. Manoel de Pinho Brandão com a sta. Valquiria Leite Lobo. No ato civil, foram padrinhos do noivo o sr. Valdeamar Leite Lobo e Senhora, e da noiva, o sr. José Hindenburg Leite Lobo e d. Olga Lobo da Silva. No religioso foram padrinhos do noivo o sr. Vitor de Oliveira e Senhora.

### FALECIMENTOS

Sepultou-se no cemitério público local, à tarde de 24 do mês p. findo, o sr. Manoel Alves Barbosa, estimado progenitor do cap. Paulino de Sousa Barbosa. O extinto desapareceu na avançada idade de 88 anos. Ao enterro compareceu crescido número de pessoas amigas da família Barbosa.

A 28 de setembro p. findo, veio a falecer em sua residência, à rua Visconde do Sepetiba, 257, em Niterói, a veneranda sra. Carlota de Azeredo Teixeira, progenitora do sr. José Maria Teixeira e irmã do dr. Getulio Macedo de Azeredo. Seu passamento causou grande consternação no círculo de relações das famílias Macedo de Azeredo e Teixeira.  
A tarde de quinta-feira última, faleceu nesta cidade a sra. Serafina da Silva, progenitora dos srs. Juvenal e Ubaldino da Silva. A veneranda senhora desapareceu aos 83 anos de idade e era uma das moradoras mais antigas de Nova Iguaçu, onde possuía muitas relações. Seu enterro verificou-se no dia imediato, no cemitério local.

### Silvino Silveira

Seguiu segunda-feira última, em gozo de férias regulamentares, num dos quadrimotores da "Air France", para as Repúblicas do Uruguai, Argentina, Chile e Perú, o nosso prezado companheiro de redação, dr. Silvino Silveira.  
Nas capitais dos vizinhos países, onde é sobejamente conhecido, receberá inúmeras provas de apreço de seus amigos e colegas, que se refletem no CORREIO DA LAVOURA.

### Cine Verde

HOJE - A continuação do filme em serie "O homem de aço"; e o drama "O destino bate à porta", com Lana Turner, John Garfield.

AMANHÃ E TERÇA-FEIRA - A continuação do filme em serie "O terror dos mares"; o drama "Noturno", com George Raft e Lynn Bari; e o filme "Rusty e a ceguinha", com Ted Donaldson e Rusty.

QUARTA E QUINTA-FEIRA - O drama "O insaciável", com Zachary Scott, Diana Lynn e Louis Hayward; e o filme "Brincando com a sorte", com Jack Leonard e Mary Dugan.

SEXTA, SABADO E DOMINGO - A continuação do filme em serie "O homem de aço"; o drama "Robin Hood, o príncipe dos ladrões", com Jon Hall, Patricia Morrison e Adele Jergens.

### Agradecimento

A Diretoria da Caixa Escolar do Município de Nova Iguaçu vem muito penhoradamente agradecer a Comissão organizadora da magnífica noite dançante, realizada a 24 de setembro último, cujo resultado reverteu em benefício dessa instituição benemérita.  
Felicitemos, outrossim, a sra. Carmem Cabral, presidente da Comissão e o sr. Carlos Acioy, tesoureiro, que, com o auxílio de ilustres damas e senhorinhas de nossa sociedade, tão bem organizaram a aludida festa, que foi um desfile de elegância e bom gosto.

Nova Iguaçu, outubro de 1949.

**Aluga-se** um apartamento, na rua Comendador Soares. Trata-se na Casa Violeta.

### D. Carlota de Azeredo Teixeira

(Missa de 7º dia)  
José Maria Teixeira e Família, dr. Getulio Macedo de Azeredo e Família agradecem a todas as pessoas que acompanharam e enviaram pesames pelo falecimento de sua pranteada mãe e irmã, D. CARLOTA DE AZEREDO TEIXEIRA, e convidam para a missa de 7 dia, que será celebrada, quinta-feira, dia 6 do corrente, às 10 horas, na Catedral de S. João, em Niterói.  
Nova Iguaçu, outubro de 1949.

### RAINHA DA PRIMAVERA

Resultado da 8ª apuração para a escolha da Rainha da Primavera do E. C. Iguaçu, realizada em 27-IX-1949:

1º lugar, Gisleine Duarte Pereira	6060 votos
2º " Alcinea Gonzales	1590 "
3º " Adilza Costa	1370 "
4º " Albertina Andraoni da Silva	1190 "
5º " Doyse Gomes	770 "
6º " Lydia Gonçalves	770 "
7º " Terezinha de Jesus Amaral	700 "
8º " Alia Sobar Brigagão	660 "
9º " Magaly Lima Girão	650 "
10º " Norma Baroni	335 "
11º " Ligia Cardoso Varela	65 "
12º " Maria da Conceição Iglesias	52 "

### Roberto Cabral Com o sr. Prefeito

O sr. Presidente da República acaba de assinar um decreto, pelo Ministerio da Guerra, resolvendo tornar insubsistente o decreto de 23-4-44, que mandou cassar a Roberto Cabral a patente de 2º tenente da Reserva de 1ª classe, Arma de Infantaria, com a perda do respectivo posto, a fim de considerá-lo na situação anterior em que se achava, face ao decreto de 22-1-43, tendo em vista o disposto no decreto n. 7.474, de 18-4-45.



O ato do sr. Presidente da Republica veio reparar uma injustiça praticada contra o bravo militar que é o ten. Roberto Cabral, tantas vezes elogiado por seus superiores como um oficial de valor incontestável.

### Escreve-nos um leitor

Nova Iguaçu, 26 de setembro de 1949. Exmo. sr. Redator do CORREIO DA LAVOURA. Atenciosos cumprimentos

Como tenho presenciado, nas colunas do seu conceituado jornal, o interesse que tem proporcionado na defesa coletiva em prol do progresso deste Município, venho com a devida venia, por intermédio de si e ilustrado semanário, chamar a respeitável atenção do exmo. sr. Prefeito deste Município ao ato seguinte: Como se aproxima a época das chuvas torrenciais e, nessas ocasiões, as águas ficam represadas no trecho compreendido entre o nº 368 da rua dr. Barros Junior e a esquina da rua Concórdia, porque as manilhas são pequenas e não dão vazão ao escoamento das mencionadas águas, voltando estas aos esgotos das casas residenciais, isto poderia ser sanado sem grandes dispêndios para a Prefeitura, com a substituição destas manilhas por outras de maior diametro, num trecho relativamente pequeno, partindo de um bueiro com a respectiva caixa de arca. Estou convencido de que, ciente deste fato, o exmo. sr. Prefeito dr. Arruda Nogueira não deixará de tomar as providencias que o assunto urge, em virtude de tantos melhoramentos que tem executado em sua curta gestão, cujas obras foram feitas de acordo com o equilíbrio orçamentário, publicado no respectivo órgão oficial. Hipoteca a v. excia. os meus protestos de elevada estima e distinta consideração.

MARIO FERNANDES VIEIRA

**Vidraceiro da Matriz**  
ELETRICIDADE - VIDROS - QUADROS - PAPELARIA  
COLEGIAIS - RELIGIOSOS - LIVRARIA  
**E. Alves Vieira Fernandes**  
Av. Marechal Floriano, 2162  
Tel. 99 - Nova Iguaçu - E. do Rio

### Balancete da Festa da "Caixa Escolar"

Realizada em 24-9-49 no Ginásio do Grupo Escolar Rangel Pestana

RECEITA	
Mesas e ingressos	14 620,00
Venda de votos	5 335,00
Tombolas	3 060,00
Doativos	1 050,00
Buffet	908,00
Bar a cargo de Luiz de Carvalho	53,10
Rendas diversas	224,00
	25 250,60

DESPESA	
Tipografia	390,00
Ornamentação	690,50
Armazem	356,50
Padaria	200,00
Carretos	20,00
Despesas gerais	239,00
Sub-Total	1 896,00
Saldo em Caixa	23 354,60
	25 250,60

Presidente: *Carmen de Rezende Cabral*  
Tesoureiro: *Carlos Francisco Acioy*.

### Agradecimento

A Comissão organizadora da festa em benefício da Caixa Escolar agradece de público toda a colaboração e estímulo que recebeu das autoridades locais, do comércio, das senhoras e senhoritas da sociedade iguassuana, e do povo em geral, os quais concorreram de maneira espontânea e valiosa para o êxito da referida festa.  
Nova Iguaçu, setembro de 1949.

### Terrenos de Praia em Niterói

**LOTES EM 60 PRESTAÇÕES**  
O novo Bairro que surge na mais linda e melhor praia de Niterói a 15 minutos das Barcas. Lotes a partir de Cr\$ 7.500,00, sem juros e sem entrada.  
Tratar à Rua Bernardino Melo, 1839 - 2º andar - S. 29 - Nova Iguaçu - E. do Rio

## Cá entre nós

Humberto Lacerda Campos

Os personagens de "Conversa de políticos educados", que publicamos nesta coluna, foram surpreendidos no diálogo que reproduzimos abaixo. Como da vez passada, um argumenta com falsa lógica.

Não o reprove por isso. Porque há educação e inteligência na sua insinceridade.

Mais mérito, porém, ele teria se colocasse a verdade acima de seus interesses políticos. No final da conversa, entretanto, foi sincero para com o amigo, dando-lhe a entender não acreditar em seus habilidosos sofismas, que, como uma peneira de poucos furos, tapava mais da metade do sol...

Ouçamos, agora, o bate papo desses políticos lógicos:

— Aquele artigo publicado em "O Argonauta", não passa de calúnia.

— Você está enganado, não há nenhuma calúnia ali.

— Concorde que você, como político, diga assim, mas não comigo, que o considero como irmão...

— Estou sendo sincero. Aquilo não é calúnia.

— Ora, francamente... Você quer me fazer crer que aquele comentário seja verdadeiro... Não sou tão tolo assim...

— Não digo que seja verdadeiro. Mas calúnia não é.

— Ora, essa é boa! Se não é verdadeiro, é mentira; e uma mentira daquela só pode ser calúnia.

— Calúnia, não, é política.

— Concorde. Mas só com o adjetivo "caluniosa" na frente da palavra "política"...

— Daria um pleonasma.

— Pleonasma?

— Sim. Era como se se dissesse: subir para cima.

— Essa expressão é diferente. Pois subir já quer dizer "para cima". Mas em "política caluniosa" não há nenhum pleonasma, porque nem toda política pode ser qualificada como tal.

— É o que você pensa. As palavras evoluem de sentido. O termo "tratante", por exemplo, era sinônimo de "negociante". Hoje o empregamos para designar apenas os velhacos. O mesmo aconteceu, nos meios políticos, com o vocábulo "calúnia". Calúnia passou a ser sinônimo de política. Isso, entretanto, não quer dizer que política seja coisa ofensiva. Para nós não existe ofensa: tudo é política.

— Você diz "nós" de um modo geral, ou com referência ao seu partido?

— Cá entre nós: a palavra "calúnia", como sinônima de política, por enquanto só existe em nosso partido...

Pilhas para lanterna

CASA LAURA

EVEREADY - RAY-O-VAC  
- STAR LITE

Preço-Estoque-Qualidade

Seguro de vida

Agentes Pessoais e do Trabalho, Fogo, Automóveis, Fidelidade.

Roberto Cabral

Corretor Oficial

R. Governador Portela, 314  
Telefone, 416

## Seleções do Reader's Digest

Temos em mãos o número de outubro de 1949 de "Seleções do Reader's Digest", gentil oferta de seu representante geral para o Brasil, sr. Fernando Chingaglia, estabelecido à av. Presidente Vargas, 502 - 19º andar, no Rio.

Como amigo e orientador eficaz, o conhecido mensário vem preencher os nossos momentos de lazer com a mais fina literatura, oferecendo-nos a oportunidade de ampliar, cada vez mais, o nosso cabedal de conhecimentos.

Os artigos abaixo relacionados podem ser distinguidos na edição ora recebida: "Pressão arterial alta? Não se alarme", Joseph Weitzenkorn; "A escola rodante do Canadá", Blake Clark; "Nosso esqueleto fala", Wilton M. Krogman; "Ar envenenado", Bill Davidson; "Minhas lutas com Jack Dempsey", Gene Tunney; "Retrato de Robinson Crusoe", Louis Kronenberger; "Não temamos o progresso", Raymond B. Fosdick e o conteúdo de livros intitulado: "Fronteiras perdidas", de W. L. White.

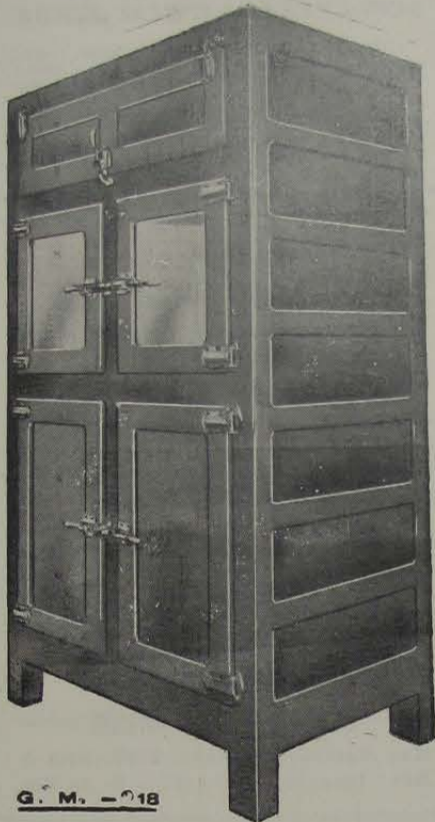

G. M. - 218

Concessionário: João R. Cardoso

VENDAS A PRAZO

Rua 13 de Março, 48 -- Tel. 272  
NOVA IGUASSU' - E. DO RIO

CASA KALIL

CALÇADOS EM GERAL

Para homens, senhoras e crianças, pelos menores preços.  
A casa mais bem instalada desta cidade

Kalil N. Farjalla

Rua Marechal Floriano Peixoto, 2211  
NOVA IGUASSU' - E. DO RIO

DENTRO DE SESENTA DIAS

da data da assinatura, são obrigados pelo Decreto nº 4.857 de 9 de novembro de 1939, ao REGISTRO no cartório do registro de Títulos e Documentos, para que produzam seus efeitos legais, as CARTAS DE FIANÇA; os CONTRATOS DE LOCAÇÃO; os CONTRATOS ou RECIBOS de compra ou promessa de venda em prestações, a prazo, com reserva de domínio ou não; os documentos de procedência estrangeira quando têm de produzir efeito em repartições ou Juízo; os RECIBOS de compra e venda de AUTOMOVEIS ou penhor dos mesmos (artigos 134 a 139).

## CONTRA AS LEIS DE OPRESSÃO

Sob este título o vibrante órgão da imprensa carioca, "Diário de Notícias", publicou há pouco o seguinte comentário, que reproduzimos com a devida venia:

Se o Congresso e governo mantêm as suas antenas voltadas para a opinião pública e dela ainda não se separaram — no prenúncio de divórcio maior e mais profundo — devem estar impressionados com a unânime reação às leis de arrocho em preparo.

Não somente no Rio de Janeiro, mas nas outras cidades do país, os espíritos vigilantes, com a dura experiência do Estado Novo, não calam as manifestações contrárias à lei de segurança e à lei de imprensa. São demais conhecidos os processos através de cuja utilização as liberdades públicas vêm a ser sacrificadas no Brasil. Primeiro, o fantasma de inimigos sociais, cuja força é preciso abater. Depois, as medidas legais para enfrentá-los. E, finalmente, o império absoluto da lei sem entradas, colocando na prisão a todos sob o pretexto de defender a liberdade.

Por muito terem sofrido vexames sobre vexames, até a implantação final do arbítrio do Estado, é que os brasileiros não se conformam com as medidas em andamento e nelas assinalam o germe do confisco dos direitos assegurados pela Constituição. Muita bem procedem ao assim se pronunciar, condenando de antemão o liberticídio, porque foi à falta de um consciente movimento de opinião pública que o Brasil viu sacrificados os magníficos ideais da Revolução de Trinta e convertidos aos sonhos da Aliança Liberal no longo pesadelo da noite do Estado Novo. Não estão ausentes, nos debates de agora, a intrepidez e a noção das prerrogativas cívicas cuja omissão favoreceu o advento da ditadura deposta em 1945 — e o simples fato de que seja possível realizá-los sob a proteção da lei é mais um motivo para que todos se mantenham intransigentes na defesa da liberdade, custosamente conquistada. Pois, se bem que o governo esteja comprometendo o direito de reunião, sacrificando a letra da Carta Magna, não tem procurado impedir o exame em assembleia das perspectivas perigosas que se abrem com as leis do arrocho. Cumpre aliás, com o seu dever; cumpre a Constituição e demonstra acatamento ao direito popular, não se podendo esperar outra atitude de uma administração constitucionalmente eleita, com mandato limitado e obrigações perante todos. Mas essa posição, que deveria ser ponto pacífico numa comunidade que tivesse acordado, em lei jurada, as praxes de sua organização, seria abalada e não se sabe até quando duraria se o Executivo ficasse regularmente provido de meios extraordinários para abandoná-la.

Não resta dúvida de que o Poder Executivo está usando de instrumentos legais anteriores a setembro de 1946 para coibir aquilo que lhe parece prejudicar a ordem política e social. É uma utilização indevida, que o Parlamento poderia eliminar, quer pela legislação complementar ao espírito liberal da Constituição, quer pela recusa à aprovação das leis condizentes com o espírito retrógrado da Carta getuliana de 1937. Mas oferecer ao governo a aparelhagem com que o Estado tenderá a violentar a dignidade dos cidadãos é mais do que revigorar o documento fascista de há doze anos, é demonstrar que os grupos dirigentes representados no Congresso se sentem melhor sob a escravidão do que em liberdade e por um erro de formação psicológica arrastam o povo brasileiro uma nova aventura pelos campos da servidão e do opróbrio.

Pela nova lei de imprensa, os jornais somente espelharão aquilo que o Executivo desejar, pois, nas dobras sutis de um de seus dispositivos, está escondida a arma com que o periódico e o jornalista serão punidos por violação da segurança nacional. A nova lei de segurança é um aparelho de terror e de exaustão das resistências cívicas. De nenhuma precisa o Brasil, que necessita, na realidade, de instrumentos para desenvolver a sua riqueza, instruir e alimentar o seu povo. A hora é, pois, de criação de uma sólida estrutura econômica e jamais de preparos de leis que oprimam e envergonhem o Brasil perante os povos livres.

MANOEL QUARESMA DE OLIVEIRA

Terenos a longo prazo - Compra - Venda  
Administração de Imóveis

Nova Iguaçu: Av. Nilo Peçanha, 23-1º andar. Tel. 87  
Rio de Janeiro: Rua Buenos Aires, 19 - 2º andar, sala 3  
às quintas-feiras das 16 às 17,30 horas.

Mário Guimarães | Fernando Nunes Brigagão

ADVOGADOS

ESCRITÓRIO: AV. NILO PEÇANHA, 23 (EDIFÍCIO NICE), 2º ANDAR - SALA 6

HORARIO (Dilatório)

Das 9 às 10 horas

Das 11 às 12 horas

## Prefeitura Municipal de Nilópolis

Divisão de Fazenda - Contadoria  
Balancete da Receita e Despesa relativo ao mês de agosto de 1949

RECEITA	
Receita ordinária	220.020,60
Receita extraordinária	80.372,30
Total da Receita Orçamentaria	250.392,90
<b>RECEITA EXTRAORÇAMENTARIA</b>	
Depósitos de Diversas Origens	12.527,40
Total da Receita geral do mês	262.920,30
Saldo do exercício anterior	508.008,20
Receita dos meses anteriores	2.441.024,60
<b>Total</b>	<b>3.211.953,10</b>

DESPESA	
<b>DESPESA ORÇAMENTARIA</b>	
Camara Municipal	5.571,30
Governo do Município	13.550,00
Divisão de Administração	15.855,00
Divisão de Fazenda	102.264,10
Educação Pública	26.738,00
Saúde Pública	7.870,00
Obras e Serviços Públicos	130.981,10
Total da Despesa Orçamentaria	302.329,50
<b>DESPESA EXTRAORÇAMENTARIA</b>	
Depósitos de Diversas Origens	19.860,70
Restos a pagar de 1948	450,00
Credito Especial - Resolução n. 88	500,00
Total da Despesa do mês	323.140,20
Despesa dos meses anteriores	2.158.971,30
Saldo que passará para o mês de setembro:	
Em Caixa	224.623,00
No Banco Itajubá S. A. C. Movimento	248.429,60
- Na Caixa Econômica	32.994,00
Em poder de Agentes Pagadores	157.835,10
Em poder de Diversos Responsáveis	65.960,00
<b>Total</b>	<b>3.211.953,10</b>

Demonstração do saldo:	
Disponível	449.269,20
Não disponível	280.572,40
<b>Total</b>	<b>729.841,60</b>

Contadoria, em 10 de setembro de 1949.  
Visto: João de Moraes Cardoso Junior - Prefeito.  
Mario de Araújo da Cunha - Tesoureiro "Q".  
Dilma Ferreira de Vasconcelos - Chefe dos Serviços de Contabilidade.

### PORTARIAS

O Prefeito Municipal de Nilópolis, usando das atribuições que lhe confere a legislação em vigor,  
Concede, nos termos do art. 28, § 1º, do decreto-lei n. 687, de 1 de fevereiro de 1943, e de acordo com o laudo médico, ao extranumerário diarista Hercílio da Silva Braga, oito (8) dias de licença, com salário integral, para tratamento de saúde, a partir de doze (12) do corrente.  
Prefeitura Municipal de Nilópolis, 14 de setembro de 1949.  
Concede, nos termos do art. 28, § 1º, do decreto-lei n. 687, de 1 de fevereiro de 1943, e de acordo com o laudo médico, ao extranumerário diarista Manoel Pinto Barbosa, quatro (4) dias de licença, com salário integral, para tratamento de saúde, a partir desta data.  
Prefeitura Municipal de Nilópolis, 13 de setembro de 1949.  
Concede, nos termos do art. 28, § 1º, do decreto-lei n. 687, de 1 de fevereiro de 1943, e de acordo com o laudo médico, ao extranumerário mensalista, Waldireia Araújo da Gama, oito (8) dias de licença, com salário integral, para tratamento de saúde, em prorrogação.  
Prefeitura Municipal de Nilópolis, 21 de setembro de 1949.  
JOÃO DE MORAIS CARDOSO JUNIOR, Prefeito

**FOTO ELITE** Atende-se a domicílio para casamento. Retratos para documentos em 80 instantâneos. Especialista em reprodução de retratos a crayon, sépia e óleo. Vendas de máquinas, filmes, quadros, santos e albuns.  
Rua Marechal Floriano, 2243 - Loja - Tel. 412 - Nova Iguaçu

## NOVA AURORA

TERRENOS À PRESTAÇÃO SEM ENTRADA E SEM JUROS

BAIRRO SÃO JORGE - Ramal do Xerém. Condição ímporta, raminhote de Belford Roxo a Nova Iguaçu até Nova Aurora. Clima igual a Petrópolis. Água com abundância, e luz e força passando dentro das terras. Planta aprovada pela Prefeitura de Nova Iguaçu. Facilidade de construção, venda em 72 prestações mensais a começar de Cr\$ 225,00. Tratar à av. Rio Branco, 91, 6º andar, ou com o sr. Mello no local ou à rua D. Lucia, 60, em Belford Roxo, Estado do Rio.

## Oficina Mecânica

REFORMAS DE AUTOS EM GERAL

Pinturas, capotas e estufamentos - Consertos de baterias diversas

**Umberto Ambrosi**

R. MAJOR ANICETO DO VALE, 72-NOVA IGUAÇU - E. DO RIO

## ECA

Escritório de Contabilidade e Administração

Encarrega-se de serviços junto às repartições públicas VENDA E COMPRA DE IMÓVEIS. - SERVIÇO DE CONTABILIDADE EM GERAL.

Direção de Domingos Tinoco de Carvalho (Contador)

Rua Marechal Floriano, 2019 - Sala 5 Nova Iguaçu - Tel. 410 - E. do Rio

## Educação adequada

Muitos dos maus hábitos adquiridos na infância repercutem durante toda a vida, tornando o indivíduo infeliz e desajustado, isto é, um ser fora das normas da sociedade. A medicina já fixou regras especiais para evitar tal desajustamento e os seus efeitos nefastos. Essas regras constituem um dos objetivos da higiene mental.

Dê a seus filhos uma educação adequada, pondo em prática os ensinamentos da higiene mental.

SNES.

NO PASSADO E NO PRESENTE. ELIXIR DE NOGUEIRA. MEDICAÇÃO AUXILIAR NO TRATAMENTO DA SIFILIS.

## Indicador Comercial

Farmacia

Farmacia e Drogeria Central - Rua Marechal Floriano, 2194 Tel. 16 - Nova Iguaçu. Depositário dos Produtos Seabrina e Victory. Farmacêutico A. P. Guimarães Victory.

### Casas Funerárias

Casa Santo Antonio - Serviço Funerário - Guilhermina Ferreira da Silva. Rua Marechal Floriano, 2018. Tel. 86 - Nova Iguaçu.

### Diversos

Delfim Pereira Montenegro - Construtor. Av. Santos Dumont, 626 - Telefone, 69 - Nova Iguaçu.

S. M. Torraca - Copias e papéis heliográficos. R. Uruguiana, 112-1º and. Fones: 23-4968 23-2663 e 43 8826.

Mondico e alpin - Com pra-se qualquer quantidade, 3 rua S. Sebastião, 1695 (fundos) - Belford Roxo - Estado do Rio

## Geladeiras

CASA LAURA

Garantia: 5 anos

Preço - Estoque - Qualidade

Comarca de Nova Iguaçu

## EDITAL

de publicação de documentos, em processo de loteamento de terras, com o prazo de 10 dias na forma abaixo:

Henrique Duque Estrada Meyer, Oficial da 1ª Circunscrição do Registro de Imóveis da Comarca de Nova Iguaçu, Estado do Rio de Janeiro, etc.

Faço saber a quem interessar possa que, pelas Empresas Recreio do Paço de Marabá Limitada e Empresa Melhoramentos e Construções Iguaçu Limitada, para fins de loteamento de terras foram depositadas, neste Cartório, as plantas, os títulos de domínio e mais documentos, relativos à área abaixo, sob a denominação "Recreio do Paço de Marabá". Limites e Condições: Ao Noroeste, entre a Parada de Iguaçu, E. F. C. B. e o leito canalizado do Rio Iguaçu, com o leito do Ramal de Tinguá da E. F. C. B.; a seguir, ao Nordeste, entre o dito ramal e terras pertencentes a Augusto Ferreira Leitão, com o leito canalizado do Rio Iguaçu; a seguir, ao Sudeste, entre o leito canalizado do Rio Iguaçu e as terras loteandas, com terras de Augusto Ferreira Leitão; a seguir, ao Nordeste, entre as terras loteandas e a Estrada Federal Cava-Tinguá, com terras de Augusto Ferreira Leitão; a seguir, ao Nordeste, entre as terras loteandas e terras de Augusto Ferreira Leitão, com a Estrada Federal Cava-Tinguá; a seguir, ao Nordeste, entre a Estrada Federal Cava-Tinguá e terras do espólio de Henrique Coelho de Mesquita, com terras de Augusto Ferreira Leitão; a seguir, ao Sul, entre as terras de Augusto Ferreira Leitão e as terras loteandas, com terras do espólio de Henrique Coelho de Mesquita; a seguir, ao Leste, entre as terras loteandas e a Estrada do Comércio, com terras do espólio de Henrique Coelho de Mesquita; a seguir, ao Sul, entre as terras do espólio de Henrique Coelho de Mesquita e antiga Rua do Lavapés, com a Estrada do Comércio; a seguir, ao Sueste, entre a Estrada do Comércio e a Estrada Federal Cava-Tinguá, com a antiga Rua do Lavapés; a seguir, ao Sul, entre a antiga Rua do Lavapés e a Estrada da Polícia, com a Estrada Federal Cava-Tinguá; a seguir, ao Nordeste, entre a Estrada Federal Cava-Tinguá e a Estrada do Comércio, com a Estrada da Polícia; a seguir, ao Norte, entre a Estrada da Polícia e a Rua da Matriz, com a Estrada do Comércio; a seguir, ao Sudeste, entre a Estrada do Comércio e o Largo da Matriz, com a Rua da Matriz; a seguir, ao Sul, entre o Largo da Matriz e a Estrada Federal Cava-Tinguá, com a Estrada Velha da Cidade; a seguir, ao Sudeste, entre a Estrada Velha da Cidade e a Estrada da Fazenda Marreco, com a Estrada Federal Cava-Tinguá; a seguir, ao Oeste, entre a Estrada Federal Cava-Tinguá e a Fazenda São Bernardino, com a Estrada da Fazenda Marreco; a seguir, ao Noroeste, entre a Fazenda de São Bernardino e terras de D'Archanhy e Silveira Iguaçu Limitada, com terras de quem de direito; a seguir, ao Sueste, entre as terras loteandas e terras de quem de direito, com terras de quem de direito; a seguir, ao Noroeste, entre as ditas terras de quem de direito e a Estrada da Polícia, com terras de D'Archanhy e Silveira Iguaçu Limitada; a seguir, ao Sueste, entre as terras loteandas e o Ramal de Tinguá da E. F. C. B., com a Estrada da Polícia. Aos interessados, porventura existentes, na apresentação de impugnação, fica marcado o prazo de 30 dias, contado da última publicação do presente. Para constar foi lido o presente e outros de igual teor, para publicação e alicação, na forma da lei. Eu, Henrique Duque Estrada Meyer, Oficial, o subscrevo e assino. Nova Iguaçu, 22 de setembro de 1949. Henrique Duque Estrada Meyer.

## CASA FERNANDES

Ferragens, tintas, louças, cristais, material elétrico, bijuterias, papeleria, artigos escolares e para presentes, etc.

**Gabriel Fernandes**

RUA MAL. FLORIANO PEIXOTO, 2029 Nova Iguaçu - Estado do Rio

## NOVA GAROTINHA

Comer bem todos gostam, mas para comer bem só no Restaurante Nova Garotinha

CAFE BAR

Restaurante de primeira ordem. Petisqueiras à portuguesa

Bebidas de todas as qualidades

**Almeida & Cia. Ltda.**

Rua Marechal Floriano, 1988 - Tel. 129

NOVA IGUAÇU - E. DO RIO

## ARMAZEM INDEPENDÊNCIA

Secos e Molhados. - Bebidas nacionais e estrangeiras. - Artigos de 1ª qualidade. - Entregas rápidas a domicílio.

**PALLADINO & CIA.**

Praça da Liberdade, 84 - Tel. 424 - Nova Iguaçu

## Esportes

### Vitória do Queimados sobre o Belford Roxo por 3 x 2

Sob as vistas de numerosa assistência, realizou-se no Estádio Coelho da Rocha a peleja principal da 6ª rodada do Retorno, na qual tomaram parte o clube local — Belford Roxo x Queimados, registrando-se, no final dos 90 minutos de luta, a vitória do quadro visitante pelo escore de 3 x 2, goals de Lécio (2) e Agostinho.

A luta travada entre esses dois aguerridos esquadões foi sem dúvida alguma das mais interessantes, agradando mesmo a todos os que se achavam presentes, não só pelo entusiasmo e combatividade com que foi disputada mas ainda pela maneira correta e disciplinar com que se houveram em campo os vinte e dois homens. Se, por um lado, víamos um Queimados mais homogêneo, desenvolvendo um jogo mais padronizado; por outro, víamos um Belford Roxo incansável, batalhador, procurando sempre conter o ímpeto de seu antagonista, desfazendo todas as suas pretensões de movimentar o placard.

A vitória que no final da refrega sorriu para as cores queimadenses, não foi desmerecida, mas, a nosso ver, o resultado mais justo seria aquele que coroasse o esforço de ambos os contendores, isto é, o empate, levando-se em conta que a partida somente foi definida nos minutos finais da fase complementar, assim mesmo com a conquista de um tento em circunstâncias duvidosas, sem

(Conclue na 7ª página)

### Sociedade Laticínios União Ltda.

Usina e Entrepasto de Leite  
Laboratórios completos para análises de leite  
Matriz: AVENIDA FRANCISCA DE ALMEIDA, 1419  
(Edifício próprio) — NILOPOLIS — Estado do Rio  
Filial: USINA: RUA SÃO JOÃO BATISTA, 502  
(Edifício próprio) — VILA MERITI — Estado do Rio  
**JOSÉ MARIA TEIXEIRA**  
SOCIO GERENTE

### Empresa de Ônibus Viação São José

NOVO HORÁRIO DA LINHA NOVA IGUAÇU — CAXIAS

Parl. de Nova Iguaçu	Partida de Caxias
5,00 — 6,05	6,05 — 7,10
7,10 — 8,15	8,15 — 9,20
9,20 — 10,25	10,25 — 11,35
12,00 — 13,05	13,05 — 14,10
14,10 — 15,15	15,15 — 16,20
16,20 — 17,25	17,25 — 18,30
18,30 — 19,30	19,35 — 20,30

### Dr. Luiz Guimarães

CLÍNICA MÉDICA — CRIANÇAS  
Residência: Av. Santos Dumont, 40  
Telefone, 8

Das 14 às 16 horas

HÁ UMA ESTRADA A VENCER?  
Há um INTERNATIONAL para percorrer esse caminho!

Por mais íngreme, por mais acidentada que seja uma estrada, nunca um International a julgou difícil de transpor. Isto porque o International é um caminhão dotado de uma resistência provada por constantes serviços prestados ao comércio, à indústria e à agricultura. Estuda conosco qual o modelo de caminhão adequado ao seu serviço.

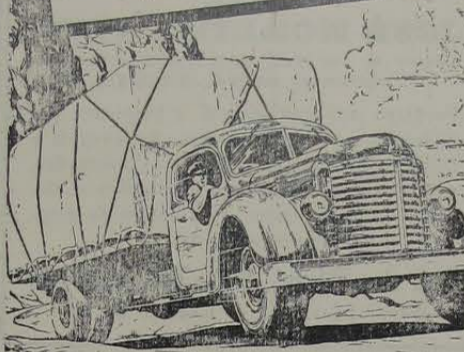

Concessionários nesta cidade

**Alberto Cocozza S. A.**

### Curso Musical Peregrino de Castro

ANEXO ao GINÁSIO AFRANIO PEIXOTO  
(Equipado ao Conservatório Brasileiro de Música)  
Aulas de TEORIA MUSICAL, VIOLINO,  
PIANO e seus similares.

### Restaurant Emilio

RUA MARECHAL FLORIANO PEIXOTO, 2401  
Cozinha brasileira e estrangeira. Ambiente agradável e familiar. Faça suas refeições no RESTAURANT EMILIO.

### Organização Técnica Contabil

DEPARTAMENTO ESPECIALIZADO DE CONTABILIDADE

Serviços de Despachante: Ministério do Trabalho, Institutos de Previdência, Contratos, Distratos, Averbações, Plantas, Defesas Fiscais, Legalização de Firmas, etc.

**RENÉ SALÚCIO PITANGA GRANADO**  
DESPACHANTE OFICIAL

**MANOEL JOAQUIM RIBEIRO FILHO**  
PERITO CONTADOR

**MANOEL PEDRO DE ALMEIDA COUTO**  
CONTADOR

Av. Nilo Peganha, 23-1º andar—Tel. 436  
Ed. "Nice"—NOVA IGUAÇU—E. do Rio

### Dr. M. C. Florence

Doenças dos zênberos — Pre-natal — Partos  
Consultório: Ed. Darke, Rua 18 de maio, 23, 16º andar, salas 1633,34, 2ª, 4ª e 6ª, das 9 às 11 horas — RIO  
Residência: Rua Bernardino Melo, 2085 — Telefone, 19

CONSULTÓRIO:  
Rua 5 de Julho, 41 — Tel. 206  
HORARIO:  
(Diariamente)

Das 16 às 18 horas

## Indicador Profissional

### Médico

Dr. Pedro Regina Sobrinho — Médico operador, Partos. — Consultas diárias das 8 às 12 hs. — R. Antonio Carlos, 51 — Tel. 284. — Nova Iguaçu.

### Advogado

Dr. Paulo Machado — Advogado. — R. Getúlio Vargas, 87. Fone: 282. — Nova Iguaçu.

### Solicitador

Dr. Nelson Benjamin Monção, Diplomado em Ciências Comerciais — Universitário da Faculdade Nacional de Direito, — SOLICITADOR nos Auditórios do Distrito Federal, inscrita na Ordem dos Advogados do Brasil, sob o nº. 636, atende em seu Escritório (prédio próprio), à rua Paulo Frontin, nº. 60 — Telefone, 479 — Nova Iguaçu.

### ESCRITÓRIO DE ADVOGADO

Dr. Fernando Dourado de Gusmão (Insc. na O. A. B., D. F. 7.182 e Estado do Rio 1.033) Terças e quintas-feiras, das 12.30 às 15.00 horas. Av. Marechal Floriano, 1962, sobrado — Nova Iguaçu E segundas, quartas e sextas-feiras à Av. Graça Aranha, 226, sala 411, tel. 22-8909. — D. F.

### Tabelião

Cartório do 2º Ofício de Notas — João Bittencourt Filho — Oficial do Registro de Títulos e Documentos. Comarca de Duque de Caxias — E. do Rio.

### Dentistas

Luiz Gonçalves — Cirurgião Dentista — Diariamente das 8 às 18 horas. Rua Bernardino Melo n. 2139. Telefone, 314. Nova Iguaçu.

RUBEM SILVA — Cirurgião-dentista. — Ed. Caricco, 2º andar, s. 220. Telefone, 42-5951. Rio de Janeiro.

Dr. Pedro Santiago Cosala — Cirurgião Dentista, R. X. (Edifício Ouvidor), Rua Ouvidor, 169, 8º andar, sala 811. Telefone, 43-6503 — Rio.

### Despachante

Escritório Técnico Comercial — Santos Netto & Irmão (Contadores e Despachantes). Serviços comerciais em geral. Rua dr. Getúlio Vargas, 22. Tel. 208 — Nova Iguaçu.

### CONSTRUTORES

João Simonião — Construtor licenciado. — Encarrega-se de construções e reconstruções em geral e sob administração. — Res.: Rua Marechal Floriano, 2036 — Casa XI — Nova Iguaçu.

Roberto Baroni Soares — Construtor licenciado no Município de Duque de Caxias. Residente em Nova Iguaçu à rua Edmundo Soares, 304.

### Discos

### CASA LAURA

Grande variedade

Preço—Esteque—Qualidade

### Declaração à Praça

Jacy Xavier de Paiva comunica à Praça que adquiriu de Fouad Ghassibe o estabelecimento comercial, sito à rua Jupiter n. 846, em Mesquita, 1º distrito do Município de Nova Iguaçu, com negócio de Armazém, livre e desembaraçado de quaisquer ônus judicial ou extra-judicial.

Quem se julgar credor por transação ou títulos de qualquer natureza queira denunciar o seu crédito dentro do prazo de trinta (30) dias, findo o qual não mais será considerada e atendida qualquer reclamação.

Mesquita, 21 de setembro de 1949.

JACY XAVIER DE PAIVA  
2-2

### Seja um rapaz elegante

Fazendo suas roupas só com

### DARCY, ALFAIATE

Rua Marechal Floriano, 2363

Nova Iguaçu

Estado do Rio

### Dr. Eduardo Silva Junior

CIRURGIÃO-DENTISTA

CONSULTÓRIO:

RUA RODRIGUES ALVES, 1397  
NILOPOLIS — ESTADO DO RIO

### Oficina Mecânica

SOLDA ELÉTRICA E OXIGÊNIO

Serviço de torno mecânico e plaina, consertos de máquinas em geral, reforma em motores de combustão interna, montagem e assentamento de máquinas de qualquer tipo.

**Bittencourt & Alarcão Ltda.**

Trav. 13 de Março, 24-Tel. 136-NOVA IGUAÇU—E. do Rio

Comarca de Nova Iguaçu  
**EDITAL**

De publicação de documentos, em processo de loteamento de terras, com o prazo de 10 dias, a requerimento da Administradora Imobiliária Rio Sociedade Anônima, na forma abaixo:

Henrique Duque Estrada Meyer, Oficial da Primeira Circunscrição do Registro de Imóveis da Comarca de Nova Iguaçu, Estado do Rio de Janeiro, por nomeação na forma da lei, etc.

Pelo presente edital, com o prazo de 10 dias, faço saber a quem interessar possa que, pela Administradora Imobiliária Rio Sociedade Anônima, com sede no Rio de Janeiro, à rua Sete de Setembro n. 184, 1º andar, foram depositados neste cartório, para inscrição nos termos do Decreto-Lei n. 58, de 10 de dezembro de 1937, o memorial, a planta, os títulos de domínio e mais documentos, digo, e mais documentos relativos à seguinte área: Terreno com oitenta e oito mil e quatrocentos (88.400) metros quadrados, situado no lugar Itaipú, Estrada de Ferro Rio d'Ouro, à margem da Estrada de Rodagem Heliópolis-Retiro, hoje rua Goytacazes, do lado esquerdo de quem vai, pela mesma Estrada, de Heliópolis para Retiro, à esquina que forma a dita rua, digo, dita Estrada a projetada rua Coroados, fora do perímetro urbano, tendo os seguintes metros: pela frente, cento e quarenta e oito (148) metros pela Estrada de Rodagem Heliópolis-Retiro, hoje rua Goytacazes, pelo lado direito de quem de dentro do terreno olha para a linha de frente, trezentos e trinta (330) metros pela projetada rua Coroados; pelo lado esquerdo, quinhentos e setenta (570) metros pelo canal do Rio Caloaba, com todas as suas sinuosidades, traçadas pelo Serviço de Saneamento da Baixada Fluminense; e, pelos fundos, cento e sessenta (169) metros por uma linha em noventa graus (90°) da linha que forma o lado direito, sendo que os primeiros sessenta (60) metros representados, ainda, pela projetada rua Coroados, e, mais por uma linha reta de quarenta (40) metros que vai em noventa graus (90°) do ponto final do anterior, em direção ao rumo da Fazenda de Caloaba, e mais por duzentos e sessenta e oito (268) metros que percorrem na linha S 11° 15' E e que são representados pela linha do rumo das terras da Companhia Territorial Heliópolis S. A., com benfeitorias. A quem interessar possa fica marcado o prazo de 30 dias, contado da 8ª publicação deste, para apresentação de impugnação porventura existente. Para constar fiz o presente e outros de igual teor, para afixação e publicação na forma da lei. Dado nesta cidade de Nova Iguaçu, Estado do Rio de Janeiro, aos vinte e seis (26) dias do mês de setembro do ano de 1948. Eu, Henrique Duque Estrada Meyer, Oficial, o subscrevi e assino. Henrique Duque Estrada Meyer. — A presente cópia confere com o original afixado, onde foram apostos os selos recomendados pela lei. Data supra.

**TELHAS FRANCESAS**

Procedência S. Fidelis — E. do Rio  
INFORMAÇÕES:  
Rua Marechal Floriano Peixoto, 2399  
Telefone: 325

**POSTO E OFICINA UNIÃO**

AUTO SOCORRO A QUALQUER HORA  
**JOSÉ MOREIRA NETO**  
Agente da The Caloric Company Produtos PAN-AM  
Representante autorizado STUDEBAKER

Participa aos seus amigos e fregueses que já reiniciou os seus serviços de lavagem e lubrificação de automóveis e caminhões, agora com moderníssimas instalações e elevador de pistão duplo para carros de grande tonelagem e ônibus.

Rua dr. Tibau, 80 - Telefone 160  
Nova Iguaçu — Estado do Rio

**CORREIO DA LAVOURA**

ÓRGÃO INDEPENDENTE  
Registrado, de acordo com o decreto federal n. 24.776, de 14 de julho de 1954, no Cartório do 7º Ofício de Notas.

Fundador: Silvino de Azeredo

Publica-se aos domingos

ASSINATURAS:	ANUNCIOS
Ano . . . Cr\$ 30,00	Preço por centímetro:
Semestre . . . 20,00	1ª página Cr\$ 5,00
Num. avulso . . . 0,50	Pag. ímpares . . . 3,50
N. atrasado . . . 0,70	" pares ou
	indeterminadas Cr\$ 3,00
	Publicações a pedido, preço por linha: Cr\$ 0,80
	Para anúncios a longo prazo, descontos especiais.

Toda correspondência sobre anúncios deve ser dirigida à gerência deste jornal.

R. Bernardino Melo, 2075-Tel. 180-Nova Iguaçu - E. do Rio

**Fundição Esperança**

Fundição de Metais, Bronzes Fosforosos para todos os fins, Moldes para Fundição.

**Alvaro Esteves Costa**

Rua Aripuá, 426 — Est. de Ricardo de Albuquerque — E.F.C.B. — Distrito Federal

**Oficina Mecânica Iguaçu**

Conserto e reforma geral de automóveis e caminhões. — Solda-se a oxigênio. — Adaptação de freios hidráulicos a qualquer tipo de carro.

**DUCCINI & FRANCO**

R. Marechal Floriano, 2376—NOVA IGUAÇU—E. do Rio

COMARCA DE NOVA IGUAÇU  
**EDITAL**

De publicação de documentos, em processo de loteamento de terras, com o prazo de 10 dias, a requerimento de Flávio Monteiro da Silva, na forma abaixo:

Henrique Duque Estrada Meyer, Oficial da Primeira Circunscrição do Registro de Imóveis da Comarca de Nova Iguaçu, Estado do Rio de Janeiro, por nomeação na forma da lei, etc.

Pelo presente edital, com o prazo de 10 dias, faço saber a quem interessar possa que por Flávio Monteiro da Silva e sua mulher Virginia Soares da Silva foram depositados neste cartório, para inscrição nos termos do Decreto-Lei n. 58, de 10 de dezembro de 1937, o memorial, a planta, os títulos de domínio e mais documentos relativos à seguinte área de terras, cujo loteamento recebeu a denominação de "Parque Santa Teresinha de Jesus": — Área de terras, com cento e cinquenta mil metros quadrados (150.000m²), fazenda frente para a projetada rua Arquimedes, lado oposto à Estrada de Ferro Linha Auxiliar, com a qual divide, divisando por outro lado com a rua projetada Longaberger, por outro lado com a Estrada de Iguaçu e pelos fundos com terrenos de Mário Martins Lage e sucessores de Adelino Sampão. Aos interessados porventura existentes na apresentação

**Precisa-se** Uma senhora que vive só precisa de um quarto para alugar, em casa de família. Informação para a rua Gama, 85, ônibus Ponto Chic.

**Rádios**

**CASA LAURA**

Philco, R.C.A., etc.

Preço—Estoque—Qualidade

de impugnação fica marcado o prazo de 30 dias contado da última publicação do presente. Para constar foi feito o presente e outros de igual teor, para afixação e publicação, na forma da lei. Dado e passado nesta cidade de Nova Iguaçu, Estado do Rio de Janeiro, aos vinte e seis dias do mês de setembro do ano de mil novecentos e quarenta e oito. Eu, Henrique Duque Estrada Meyer, Oficial, o subscrevi e assino. Henrique Duque Estrada Meyer. — A presente cópia confere com o original, que foi afixado, selado na forma da lei. Eu, Henrique Duque Estrada Meyer, Oficial, o subscrevi e assino. Henrique Duque Estrada Meyer.

**A Varanda de Nova Iguaçu**

de Manoel Pereira Bernardes Jr.

Móveis de vime em geral, vassouras, espanadores, etc.

Rua Marechal Floriano, 2351-Tel. 67-Nova Iguaçu-E. do Rio

**BANCO DO BRASIL S. A.**

O MAIOR ESTABELECIMENTO DE CRÉDITO DO PAÍS

Filial de Nova Iguaçu - Estado do Rio: Praça 14 de Dezembro, 98

Telefs.: 4 (Contadoria) e 25 (Gerência)-End. Tel.: "Satélite"-Caixa do Correio, 3

**Condições para as contas de depósitos**

Depósitos sem limite . . . . . 2% a. a.

Depósito inicial mínimo, Cr\$ 1.000,00. Retiradas livres. Não rendem juros os saldos inferiores àquela quantia, nem as contas liquidadas antes de decorridos 60 dias a contar da data da abertura.

Depósitos Populares — Limite de Cr\$ 10.000,00 . . . 4 1/2% a. a.

Depósitos mínimos, Cr\$ 50,00. Retiradas mínimas, Cr\$ 20,00. Não rendem juros os saldos: a) inferiores a Cr\$ 50,00; b) excedentes ao limite; c) das contas encerradas antes de decorridos 60 dias da data da abertura.

Depósitos limitados — Limite de Cr\$ 50.000,00 . . . 4% a. a.  
— Limite de Cr\$ 100.000,00 . . . 3% a. a.

Depósitos mínimos, Cr\$ 100,00. Retiradas mínimas, Cr\$ 50,00. Não rendem juros os saldos inferiores a Cr\$ 100,00. Demais condições idênticas às de Depósitos Populares.

**Depósitos a Prazo Fixo:**

Por 6 meses . . . . .	4% a. a.
Por 12 meses . . . . .	5% a. a.
Com retirada mensal da renda, por meio de cheques:	
Por 6 meses . . . . .	3 1/2% a. a.
Por 12 meses . . . . .	4 1/2% a. a.
Depósito mínimo—Cr. 1.000,00.	

**Depósitos de Aviso Prévio:**

Para retiradas mediante prévio aviso:

De 30 dias . . . . .	3 1/2% a. a.
De 60 dias . . . . .	4% a. a.
De 90 dias . . . . .	4 1/2% a. a.
Depósito inicial mínimo — 1.000,00.	

Letras a prêmio: Selo proporcional. Condições idênticas às de Depósito a Prazo Fixo

Faz, nas melhores condições, todas as operações bancárias

COBRANÇAS — TRANSFERÊNCIAS DE FUNDOS.  
DESCONTOS de letras, saques e cheques sobre esta ou quaisquer outras praças.  
EMPRESTIMOS em contas correntes com caução de duplicatas.  
CRÉDITO AGRÍCOLA a longo prazo, sob a garantia exclusiva da fruta.  
CRÉDITO PECUÁRIO a longo prazo para custeio de criação, aquisição de gado para engorda, recreação, etc.  
CRÉDITO INDUSTRIAL para a compra de matérias primas e reformas, aperfeiçoamento e aquisição de maquinário.

São atendidos, com a maior presteza, todos os pedidos de informações e esclarecimentos sobre quaisquer operações da Carteira de Crédito Agrícola e Industrial, que se acha em pleno funcionamento.

Agências em todas as capitais e principais cidades do Brasil  
Correspondentes nas demais e em todos os países do mundo

## Prefeitura Municipal de Nova Iguaçu

### Resolução n. 87

Estabelece novo horário de funcionamento diário para as repartições municipais.

A Câmara Municipal de Nova Iguaçu, por seus representantes legais, decreta o eu saneio e promulgo a seguinte Resolução:

Art. 1º — O período de funcionamento das repartições públicas municipais, de segunda a sexta-feira, será o de 11 às 17,30 horas.

Art. 2º — Aos sábados, as repartições públicas não funcionarão, exceto com referência aos diaristas e extranumerários em serviço externo, os quais encerrarão suas atividades às 12 horas.

Art. 3º — A presente Resolução entrará em vigor na data de sua publicação, revogadas as disposições em contrário.

Prefeitura Municipal de Nova Iguaçu, 26 de setembro de 1949  
SEBASTIÃO DE ABRUDA NEGREIROS — Prefeito

### PORTARIAS

O Prefeito Municipal de Nova Iguaçu, usando das atribuições que lhe confere a legislação em vigor,

Resolve designar o Contabilista, Padrão "K", do Quadro III, Ernani Suckow Botelho, para responder pelo expediente do Almoxarifado durante o impedimento do respectivo titular.

Prefeitura Municipal de Nova Iguaçu, 19 de setembro de 1949.

Resolve suspender, por trinta (30) dias, nos termos do art. 35, § 3º, do decreto-lei n. 687, de 1 de fevereiro de 1943, o extranumerário mensalista, Natalina Fernanda da Silva Gandra, a partir de 21 do corrente.

Prefeitura Municipal de Nova Iguaçu, 20 de setembro de 1949.

SEBASTIÃO DE ABRUDA NEGREIROS — Prefeito

### EDITAL

Azís Rachid, Chefe da Divisão de Fazenda da Prefeitura Municipal de Nova Iguaçu, Estado do Rio de Janeiro, por ordem do Excelentíssimo Senhor Prefeito,

Faz saber a todos os que o presente Edital vierem ou dele conhecimento tiverem, que, no dia 6 de outubro, às 14 horas, no Depósito Pública desta Prefeitura, será vendido em hasta pública, com a presença do Senhor Encarregado dos Serviços Externos da Inspetoria de Rendos, um burro novo, de cor rosada, apreendido em Mesquita, 1º Distrito deste Município, no dia 17 do corrente, conforme guia n. 1049 da mesma data, a quem maior lance oferecer. E, para que todos os interessados tivessem conhecimento, mandou lavrar o presente Edital, que será publicado e afixado em lugar de costume. Dado e passado nesta cidade de Nova Iguaçu, aos vinte e nove dias do mês de setembro de mil novecentos e quarenta e nove. Eu, Azís Rachid, Chefe da Divisão de Fazenda, o subscrevo e assino. Divisão de Fazenda, 29 de setembro de 1949. AZZIS RACHID — Chefe da Divisão de Fazenda.

### REQUERIMENTOS DESPACHADOS

#### DESPACHOS DO PREFEITO MUNICIPAL

Processo nº 4004/49, Empresa Urbanizadora Luzo Fluminense: *Ratifico a autorização nº 180, com as alterações do preço de passagens. Remeta-se à L. R. para os fins requeridos.*

Processo nº 5411/49, Vição Santa Luzia: *Indeferido, em face da informação.*

Processo nº 5374/49, Albino Marques: *Concedo a título precário a linha requerida, de acordo com o parecer retro. A L. R. para os fins requeridos.*

Processo nº 3246/49, Albino Marques: *Indeferido, em vista do parecer.*

## Vitória do Queimados sobre...

(Conclusão da 5ª. página)

que o arbitro da partida, sr. Oscar Pereira Gomes, a quem coube a responsabilidade dêse prêmio, tomasse qualquer deliberação contra a consagração do tento da vitória do Queimados, assinalado em franco impedimento. Ao fazermos essa afirmação, não vai nela nenhum exagero, pois aqueles que estiveram presentes ao local da pugna, sem paixões clubísticas, podem perfeitamente atestar as nossas afirmativas. No mais, s. s. teve atuação convincente.

**QUADRO VENCEDOR** — Valdemiro; Orlando e Floripêdes; Biazinho, Mirron e Agostinho; Décio, Jair, José, Osvaldo e Cícido. Na partida de aspirantes, saiu vencedora a equipe do Belford Roxo pelo score de 3 x 2.

#### Outros resultados

Aliados 4 x Triângulo 0.  
Milionários 2 x Primavera 1.

#### Jogos para hoje

Iguaçu x Belford Roxo (Estádio Francisco Baroni)  
Primavera x Triângulo (Estádio Coelho da Rocha)

### Durvalino dos Santos

Despachante Estadual

Rua dr. Getúlio Vargas, 111

1º andar — Sala 103

NOVA IGUAÇU — E. DO RIO

**FRACOS e ANÊMICOS.**  
TOME M  
Vinho Cremosolado  
"SILVEIRA"  
Grande Tônica



## J. VIEIRA & Cia.

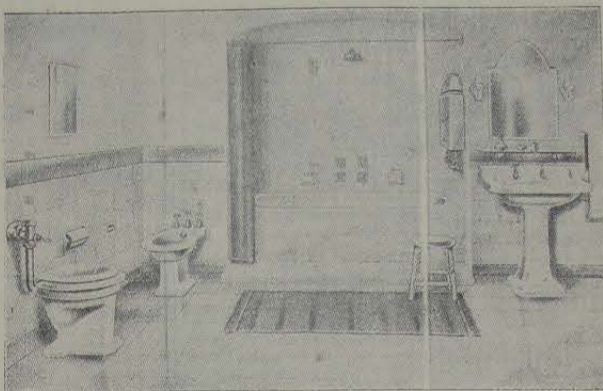

**Aparelhos sanitarios — Azulejos — Mosaicos — Ladrilhos hidraulicos B R C.**

**Revendedores autorizados das Indústrias: Klabin irmãos & Cia. — Cia. Cerâmica Brasileira. — Cerâmica Sacoman S. A. — Fundição Brasil S. A. — Indústria as Rei.**

**Ventiladores — Lampadas — Materiais para instalações elétricas e hidraulicas.**

LOJA E ESCRITÓRIO:

Rua Marechal Floriano Peixoto, 2191 — Tel. 263

Nova Iguaçu — E. do Rio

## E. C. Iguaçu

RESUMO DOS ATOS DO SR. PRESIDENTE:

a) — Tomar conhecimento e arquivar os B. O. de ns. 26 e 27/49, da LID; o Boletim Mensal do C. R. Vasco da Gama e o Ofício de n. 332/49 da Prefeitura Municipal de Nova Iguaçu; b) — atender aos pedidos formulados pela sra. Filomena Januzzi Basile e A. C. Almeida, nos quais nos é solicitada a cessão de nossa sede social e praça de esportes para os próximos dias 9 e 23 de outubro, respectivamente; c) — oficiar ao America F. C., felicitando-o pela passagem do seu 45º aniversário de existência; d) — oficiar ao major Delegado de Polícia, solicitando policiamento em nossa praça de esportes para o próximo domingo (hoje); e — inserir em ata um voto de pesar pelos falecimentos do progenitor do associado sr. Paulino de Sousa Barbosa e da esposa do sr. Leopoldo Muelhado Barbosa; f) — designar o sr. Irany Moreira para responder pelo cargo de 1º Tesoureiro, durante o impedimento do respectivo titular; g) — designar uma Comissão composta dos srs. Cel. Nicolau Rodrigues da Silva e Lafayette Nascimento, para visitar o nosso associado sr. Joaquim José de Morais, que se encontra enfermo; h) — incluir no quadro social como aspirante o menor José Maria Suhlert Ribeiro e no Departamento Feminino a sta. Ilka Lonzeada Figueira; i) — transferir, por proposta do sr. Diretor Social, o término da apuração do Concurso Rainha da Primavera para o próximo dia 11 de outubro e bem assim a realização do Baile do Aludido Concurso, para o dia 22 do mesmo mês; j) — fazer realizar uma domingueira no próximo domingo (hoje), com início às 20 horas, em homenagem ao Clube Carioca de Tiro. Nova Iguaçu, 27 de setembro de 1949.

HELIO GOMES LAVINAS  
1º Secretário

### Amílcar da Silva Barbosa

Despachante Municipal  
Av. Presidente Vargas, 149  
9º andar, sala 5, Tel. 43-7535  
Rio de Janeiro

### Filhos de Iguaçu F. C.

RESUMO DAS RESOLUÇÕES DO DIA 27 — IX — 1949

a) — Aprovar a ata da reunião anterior, com retificação do item C; b) — aprovar a proposta e incluir no quadro de socio contribuinte o sr. Marcovechio Caetano; c) — oficiar ao sr. Eurico Côrtes comunicando que está findo o prazo de sua licença; d) — oficiar ao sr. Presidente do Conselho Deliberativo comunicando a volta do sr. Eurico Côrtes.

CARLOS A. DA SILVA  
1º Secretário

### Rainha da Primavera

Resultado da 4ª. apuração em 27-9-1949

Lenir Vieira Fernandes 6.150  
Itala Tourino 5.250  
Zaira Ferreira da Silva 5.070  
Elza dos Santos Nobrega 4.050  
Ruth Silva 670

### Transferido o sorteio da tombola da Ass. Esp. "Pioneiros da Verdade"

Em virtude de não haverem sido recolhidos em tempo todos os talões da tombola de um relógio pulseira de ouro para senhora, que a Associação Espirita "Pioneiros da Verdade" está passando em benefício de sua obra social, e que deveria correr em 25 último, foi transferida para a reunião festiva do mês de outubro, dia 23, ficando todos os talões válidos para essa data.

Nova Iguaçu, 25 de setembro 1949.

Eugenio Beauvillet — Presidente

### Baterias para Rádio

### CASA LAURA

Todos os tipos

Preço—Esteque—Qualidade

### Comprim-se

À vista, e as pequenas para...

renda no centro da cidade de Nova Iguaçu e de Nilópolis, preço de ocasião. Procurar o dr. Nelson B. Monção. Rua Paulo de Frontin, 60 — Nova Iguaçu.

## ATENÇÃO!

## Depósito Santa Helena

### LATIGINIOS

#### PREÇOS POPULARES

Queijo prato (quilo)	23,00	Frango (cabeça)	17,00
Queijo mineiro	16,00	Ovos (duzia)	9,50
Galinha	17,00	Doces: diversos preços	

Vende-se por atacado e a varejo—Entrega-se a domicílio  
Rua Marechal Floriano Peixoto, 2374 — Nova Iguaçu  
em frente à loja Esporte de Bicicleta

## Aliança do Lar Ltda.

Sede: Av. Rio Branco, 91-5º andar  
RIO DE JANEIRO

Carta Patente n. 113—Expedida pelo Tesouro Nacional  
Resultado do sorteio realizado no dia 28 de setembro de 1949, pela Loteria Federal do Brasil, de acordo com o artigo 9º do Decreto-Lei n. 7930 de 3 de setembro de 1945, revogado pelo de n. 8953 de 26 de janeiro do ano pp., conforme circular n. 2 da Diretoria de Rendos Internas de 8 de janeiro de 1946.

### Plano Federal do Brasil — "X" "Y" "Z" e "Plano Aliança"

	Especial	Popular
5089 — Premio maior	Cr\$ 10.000,00	Cr\$ 5.000,00
089 — Centena	Cr\$ 1.200,00	Cr\$ 600,00
Milhar invertido	Cr\$ 300,00	Cr\$ 200,00

"PLANO ALIANÇA"		
Série 4, Numero 5089	Cr\$ 50.000,00	Cr\$ 25.000,00
Milhar de qualquer série	Cr\$ 2.500,00	Cr\$ 1.250,00
Centena	Cr\$ 600,00	Cr\$ 300,00
Inversão do milhar	Cr\$ 200,00	Cr\$ 100,00
Inversão da centena	Cr\$ 60,00	Cr\$ 30,00

#### Adaptado ao Decreto N. 7930

	Liberal	Clássico
Série 4, Numero 5089,	Cr\$ 40.000,00	Cr\$ 20.000,00
Milhar de qualquer série	Cr\$ 5.000,00	Cr\$ 2.500,00
Centena	Cr\$ 1.200,00	Cr\$ 600,00
Inversão do milhar	Cr\$ 2.000,00	Cr\$ 1.000,00

#### Plano Aliança "Tipo Extra"

45.089 Milhar do 1º premio e final do 2º	Cr\$ 60.000,00
17.474 Milhar do 2º premio e final do 3º	Cr\$ 50.000,00
46.841 Milhar do 3º premio e final do 4º	Cr\$ 40.000,00
15.089 Milhar do 1º premio e final do 3º	Cr\$ 30.000,00
47.474 Milhar do 2º premio e final do 4º	Cr\$ 25.000,00
46.841 Milhar do 3º premio e final do 5º	Cr\$ 20.000,00
45.089 Milhar do 1º premio e final do 4º	Cr\$ 15.000,00
47.474 Milhar do 2º premio e final do 5º	Cr\$ 10.000,00
45.089 Milhar do 1º premio e final do 5º	Cr\$ 10.000,00
96.841 Milhar do 3º premio e final do 1º	Cr\$ 10.000,00

Cada inversão de dezena de milhar da direita para a esquerda, das combinações do "Tipo Extra", está premiada com o valor de Cr\$ 5.000,00.

Observação — O próximo sorteio realizar-se-á no dia 29 de outubro de 1949 (sábado), pela Loteria Federal do Brasil, de conformidade com o Decreto-Lei 7930, de 3 de setembro de 1945.

Rio de Janeiro, 28 de setembro de 1949.

Eduardo F. Lobo — Diretor Tesoureiro.  
O. Peçanha — Diretor Gerente.  
VISTO: Alexandre da Paz — Fiscal do Governo.

Convidamos os srs. prestamistas contemplados, que es-  
tejam com os seus títulos em dia, a virem à nossa sede, para  
receberem seus prêmios de acordo com o nosso Regulamento.



## Máquinas moto-niveladoras para conserva de estradas

A Secretaria de Agricultura deste Estado está continuando a receber propostas de Prefeituras e de particulares interessados na aquisição de máquinas moto-niveladoras para conserva de estradas.

Estas máquinas têm dado excelentes resultados no trabalho para que são destinadas. O preço delas, por unidade,

de, postas em Niterói montadas e em funcionamento, é de cerca de Cr\$ 54.000,00.

Os interessados, quer Prefeitos, quer empresas ou particulares sediados neste Estado, poderão obter outros informes a respeito na Secretaria de Agricultura (Horto Botânico), Alameda São Boaventura, 770—Niterói—Telefone 5749 ou 6382.

## Concentração Fluminense de Cafeicultores, em Itaperuna

(Conclusão do número anterior)

Os dois técnicos paulistas, srs. dr. Rogério de Camargo e Salvador Toledo Piza Filho, puderam constatar durante as suas excursões pelo Município de Itaperuna e vizinhos a excelência das terras de todo o norte fluminense que já ocupou lugar destacado na produção cafeeira nacional, mas cujas lavouas começam a manifestar acentuada decadência, como aliás ocorre com as de todo o país, onde o café é cultivado a pleno sol.

Ficou deliberado que fosse feito um veemente apelo aos poderes públicos de todos os graus no sentido de ser promovida uma grande campanha de caráter nacional, visando a restauração da produção cafeeira, que continua em acentuada decadência, enquanto nas dos países concorrentes a prosperidade é evidente.

Foi lembrado o tempo em que a Colômbia só exportava 500 mil sacos e hoje envia aos mercados norte-americanos cerca de sete milhões, enquanto o Brasil, que já exportou perto de 24 milhões, pode enviar menos da metade de cafés inferiores em qualidade.

Acresce que o processo de plantação em pleno sol obrigou a destruição de imensas superfícies de florestas dos Estados do Rio, Minas Gerais, Espírito Santo, São Paulo e Paraná. Praticamente pouco resta de solos virgens para as novas plantações, tendo sido lida declaração impressionante da Mensagem do Governador do Paraná sobre a destruição das últimas reservas florestais daquele Estado, enquanto cafezais iniciados ali há cerca de 30 anos já estão entrando em decadência.

Dai o dilema que o nosso país encontra: ou aproveitar terras velhas para o plantio do café adubadas pelo sombreamento ou terá que desistir de produzir café, pois dentro de mais meio século estarão extintos os últimos cafezais brasileiros plantados a pleno sol. Enquanto isso continuarão em produtividade os cafezais sombreados da Colômbia e da Centro-América.

O café é a nossa principal máquina de dólares, tendo por isso singular expressão como presença do Brasil nos mercados internacionais onde concorre com quase 40% do valor da nossa exportação.

Enquanto a exportação brasileira de café decair, o nosso principal cliente, os Estados Unidos, torna-se cada dia maior consumidor de café, o que assegura aos países produtores a colocação de suas safras. Estas atingiram perto de 30 milhões de café exportável no ano passado, das quais apenas 14 milhões foram de procedência brasileira, que envia menos um milhão de sacas, enquanto quase todos os países cafeeiros americanos tiveram suas colheitas aumentadas.

Todas estas razões estão exigindo um imenso esforço em prol de uma política cafeeira sã, que deve ser realizada no setor agrícola, principalmente de amparo a

### Os preceitos do dia

#### NEGOCIO DA CHINA

Uma mesma doença tem caráter violento no homem, — a varíola — e evolução sem gravidade na espécie bovina, — a vacína. Providencialmente, se transmitida à espécie humana, a vacína conserva sua benignidade e impede o ataque da varíola. Quando nos vacinamos, em troca do insignificante incômodo das vacinas que "pegam", adquirimos o imenso privilégio de não ter varíola e alastrim.

#### HORA DO BANHO

A melhor hora para tomar o banho frio é pela manhã. Nunca fazê-lo depois das refeições, nem quando o corpo está muito fatigado. Não convém, igualmente, demorar no banho. Cinco ou dez minutos são suficientes. Acostume-se a tomar pela manhã, ao levantar-se, um banho frio e rápido.

#### ESTUDO AO AR LIVRE

A vida ao ar livre traz grande benefício à saúde e é muito vantajosa ao trabalho intelectual. Os alunos que estudam ao ar livre, ou em salas bem arejadas, gozam mais saúde e têm maior facilidade em aprender. Faça com que seu filho se habitue a estudar ao ar livre.

#### PESO EXCESSIVO

Uma das principais causas de acúmulo de gordura no organismo é a alimentação desregrada, principalmente o abuso de doces, massas, farinhas, bolos e alimentos gordurosos. Além de aumento exagerado de peso, a gordura excessiva pode ter como consequência o diabetes e outras doenças da nutrição.

Corrija o excesso de gordura comendo moderadamente e reduzindo aos poucos a quantidade de doces, massas e alimentos gordurosos.

SNES

### Material elétrico

### CASA LAURA

Peças para rádio

Preço—Estoque—Qualidade

um produto que foi grande fator da nossa civilização.

Neste sentido as resoluções do Congresso Cafeeiro de Itaperuna procuraram traçar rumos objetivos. Entre eles foi decidido um grande movimento de caráter nacional para que, com a liquidação do D.N.C., as Usinas de Beneficiamento de Café, localizadas nos centros produtores, passassem às mãos dos maiores interessados, que são os produtores, através de Cooperativas existentes ou que se formarem para isso. Este assunto foi muito debatido, sendo geral o receio de que fossem entregues aos Governos, dada a provada incapacidade do Estado como industrial. Os participantes da concentração, dando uma

demonstração desse pensamento, decidiram criar uma Cooperativa de Cafeicultores, visando este objetivo e cujo capital foi desde logo subscrito, sendo eleita a sua primeira diretoria.

Para coordenar o movimento visando pôr em prática as decisões do Congresso foi nomeada uma Comissão Permanente com representantes de vários Estados produtores e que ficou assim constituída:

Lincoln Barbosa de Castro — Presidente da Sociedade Rural de Itaperuna, pelo Estado do Rio. Salvador Toledo Piza Filho — por São Paulo. Deputado Francisco Vermont de Lacerda Werneck — por Paraná. Ibsen Junqueira Passos — pela Sociedade Rural de Muriaé—Minas Gerais.

## CORREIO DA LAVOURA

ORGAO INDEPENDENTE FUNDADO EM 22 DE MARÇO DE 1917

Fundador: SILVINO de AZEREDO

Red. e Oficinas: Rua Bernardino Melo, 2075

Telefone, 180

ANO XXXIII

NOVA IGUAÇU (Estado do Rio), 2 DE OUTUBRO DE 1949

N. 1.698



Atendendo a inúmeros pedidos, a

## ALFAIATARIA SANTOS

participa aos seus distintos amigos e fregueses que a sua venda de

Milagres de Setembro se prolongará por mais alguns dias.

Aproveitem, pois, os últimos dias de Milagres de Setembro

Antonio dos Santos Beato

30-9-49

## LOJAS LA CAVA

### J. LA CAVA

CAMARAS FRIGORIFICAS. SORVETEIRAS E BALCÕES FRIGORIFICOS

Geladeiras Comerciais e Domesticas

Acessórios para refrigeração em geral

Rádios — Máquinas

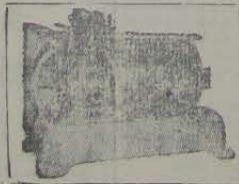

Oficina Modelo para montagem e consertos

Serviço de conservação a domicilio

Chamados noturnos: R. Mal. Floriano Peixoto, 2397

Rua Marechal Floriano, 2399 - Telefone 325 - Nova Iguaçu - E. do Rio

### TENDES GRIPPE?

TOMAE O LEGITIMO



## ALLIUM SATIVUM

DE

COELHO BARBOSA & CIA

Laboratórios:

R. Joaquim Palhares, 643-Rio