

Hoje, às 10 hs., a inauguração da Reprêsa Epaminondas Ramos
Sábado, 31: último dia para se pagar o Impôsto de Ind. e Profissões

CORREIO DA LAVOURA

Diretor-Gerente: AVELINO DE AZEREDO Fundador: SILVINO DE AZEREDO Diretor-Secretário: LUIZ DE AZEREDO
ANO XXXII NOVA IGUASSÚ (Estado do Rio), DOMINGO, 25 DE JULHO DE 1948 N. 1.626

RESPONSABILIDADE A LAPIS...

AYLTON AZEREDO DA SILVEIRA

TRISTE sorte a de um país no qual os melhores filhos são os mais humildes e obscuros, onde os bons capitulam diante da audácia dos maus. Tudo vai, então, de mal a pior. Desaparece o valor das virtudes morais. Cresce o descrédito, tanto pior quando invade o âmago do povo já descrente dele mesmo, da recuperação necessária, recuperação para fugir à aceleração da queda vertiginosa num abismo por todos presenciado. A possibilidade do levantamento econômico e moral coletivo parece remota. Cada qual cuida de si. Uns contra os outros buscam uma consolidação monetária a qualquer preço, que garanta uma fictícia estabilidade em dias talvez mais obscuros. Governa a incompetência. E onde a incompetência reside sobre a violência.

Clamam os de cima na defesa do prestígio da autoridade. Mas, quem faz o prestígio da autoridade senão ela mesma? O nome, a posição nada significam separados da ação. Querem os incompetentes a ausência de críticas sobre suas deliberações, a liberdade de meter os pés pelas mãos, situando-se numa posição bem cômoda, dispondo de regalias e de direitos naturais inerentes à função de mando sem, contudo, cumprir os deveres dela resultantes. Dirigir é bom, mas traz uma pesada carga: a responsabilidade. Mas responsabilidade é coisa que quando os maus assumem o comando expulsam de sua companhia. Como tudo seria melhor se fossem os homens responsabilizados pelos erros cometidos! Entretanto, assim não acontece. Tudo fica como dantes. A memória do povo é fraca. Quem ainda se lembra, por exemplo, da explosão de Deodoro? E, ainda mais, das afirmações feitas por gente importante garantindo ter sido aquela lamentável ocorrência obra de sabotagem? Houve até um programa de rádio que radiofonizou cenas hipotéticas daquele fato. Concluído o inquérito e o exame dos peritos, ficou provada a não existência de crime.

Onde as vozes que tanto se apressaram afirmando em falso? Gostaríamos de ouvi-las novamente, ao menos para justificarem-se perante o público.

PALAVRAS sensatas

Silvino Silveira



Na hora incerta que atravessamos, com o progresso da tirania, conservando em nossa retina montões de cadáveres nos campos de batalha, ainda com o predomínio da fórmula ameaçadora: "si vis pacem, para bellum", as massas avoniladas já não permanecem estáticas, indiferentes, resignadas, na defesa de suas reivindicações...

Certos despotas, que tendem a desaparecer, — engendram nas coletividades, em nome de um preconceito de patriotismo falso e retrógrado, prevenções absurdas de raças e de nacionalidades, esquecendo que a Natureza, que é a majestade da força, não muda nas fronteiras das nações o canto da ave, a cor da água, o perfume da flor, a luz do sol, a sombra da noite, o brilho da estrêla e o prodígio da terra.

Sejamos os legionários da confraternização humana, num ideal sublime de paz, amor e justiça!

Voltemos as nossas vistas para a mocidade independente, corajosa e ativa, da América!

Essa mesma mocidade, a quem caberá os destinos da Pátria, essa mesma mocidade que se ergueu como um só bloco, no "infeliz projeto" do sr. Pedroso Júnior. O enxovalhamento das profissões liberais! Essa mocidade, concubinos, é o repositório de todas as nossas esperanças.

A propósito, merecem ser divulgadas frases do brilhante discurso proferido pelo eminente estadista dr. Milton Campos, Governador de Minas Gerais, na instalação do XI Congresso Nacional de Estudantes, que acaba de realizar-se na Capital da República:

"É grande, na hora presente, a responsabilidade das novas gerações. Muitas forças as solham e muitos acenos

procuram atraí-las. Há, entretanto, um ideal a convocá-las em nossa Pátria — o ideal da dignidade do homem, assegurada pela ordem democrática.

O rumo desse ideal há-de ser procurado e encontrado por nós mesmos, com a inspiração do nosso passado e as indicações da nossa realidade. As vozes que vêm de fora nos enganam porque não vêm tocadas do verdadeiro sentimento do interesse nacional. Outras vozes têm o timbre ilusório do interesse de um momento, correspondendo a uma emoção fugaz ou explorando um sofrimento de causas profundas com a promessa de curas milagrosas.

Dai o meu apelo aos moços para que combinem os belos e generosos ímpetos da sua condição com as calmas reflexões sobre o dever patriótico. A paciência pode não ser um traço da juventude, mas é uma necessidade imposta pelas dificuldades que assobram a nossa Pátria. Eu não lhes pedirei que se despojarem dos seus atributos naturais de vigor, de entusiasmo e de espontaneidade, que constituem a sua beleza e a sua força. Lembrem-se, porém, que temos um longo caminho a andar no aprimoramento de nossas instituições e dele precisamos afastar, assim, os tropeços da reação como da desordem. Não há outro processo de defesa contra esses embaraços senão a prática sincera das instituições que nos regem, para que elas se aperfeiçoem à medida que forem sendo praticadas.

Um dos métodos mais eficazes dessa prática é a crítica. Falado hoje como homem do Governo, posso, desembarradamente, louvar essa virtude das democracias, pelo hábito de recebê-las num regime de mais ampla tolerância. Ela é fecunda e ordenadora, especialmente quando exercida nos limites da cortesia, e dispensa, pela sua influência, os métodos perturbadores que muitas vezes conduzem à indisciplina. A crítica, portanto, dá oportunidade à expansão da mais exigente dignidade cívica e dispensa o desespero das soluções extremas.

Moços, sois o Brasil de hoje, que se refletirá no Brasil de amanhã!

Chequei, ouvi e ANOTEI...



LUIZ MAR

Os principais debates da sessão de segunda-feira giraram em torno de um convite do Prefeito à Câmara e da consequente visita que fizeram, sábado, vários camaristas às obras executadas pela administração municipal.

Pode-se dizer que os representantes do povo colheram boa impressão da citada visita, inclusive Carmelita, o único elemento da bancada do PSD a incorporar-se ao grupo de vereadores interessados de ver, in loco, o que tem feito o Poder Executivo. Bassi não teve dúvidas, até, de declarar que "hoje há uma administração" ou "um administrador que cumpre o seu dever, embora o povo deseje muito mais ainda de sua excelência". A obra da Reprêsa, disse ele, é uma realidade. Machado, porém, não estava disposto a tomar conhecimento disso, simplesmente porque considera a distribuição bem mais importante que o represamento d'água.

Como resultado de tudo isso, era inevitável, foi à Mesa um requerimento pedindo um voto de louvor à ação administrativa do Prefeito, quando se manifestaram a propósito quase todos os vereadores.

Machado, em que pesasse a intervenção de Carmelita, considerava que sua bancada sofrera uma certa sabotagem, e não poderia votar a favor porque não tivera conhecimento de nada, que não fora ver coisa alguma e não estava a par, assim, do que havia realmente. De resto, andava por aí de automóvel e não via nada. Iria pedir a lanterna ao Prefeito...

Guimarães — Talvez o vidro do carro de v. excia. esteja quebrado...

O líder udenista tomou posição, ajuntando que a bancada possedista poderia votar contra, mas não porque não foi, pois a vereadora Carmelita fizera parte da caravana que percorreu o Município.

Machado — V. excia. há-de convir que 14 olhos vêem mais e melhor que 2...

Guimarães, malicioso — Em minha bancada dou crédito aos vereadores...

Machado — Eu também...

Guimarães — De modo muito relativo...

Depois, referindo-se à atual administração, assegurou Guimarães que ela não era um pano em branco, mas cheia de realizações. Haddad interveio logo, acreditando que havia panos-brancos mais importantes que listrados...

Guimarães — Não estou compreendendo bem a gracinha de v. excia....

Quando Machado encaminhou a votação fôra bem claro: os elementos disciplinados de sua bancada não seriam a favor do voto pedido. Ora, depois disso, todos esperavam que Carmelita, pelo menos, iria manifestar-se diferentemente dos seus companheiros. Mas, que esperança! Não foi uma exceção em sua bancada e até assinou a declaração de voto enviada à Mesa, após a matéria ter sido aprovada contra o voto dos possedistas.

O que predominou, na sessão de terça-feira, foi o debate a respeito da aprovação do projeto de Guimarães, para substituir o nome de Praça 14 de Dezembro pela de Liberdade.

Machado, que viu desde logo, no projeto, uma ofensa, de profunda hostilidade ao seu partido, pois a data de 14 de Dezembro diz de parte ao seu chefe, deixou a impressão que o caldo lá-se entornando de novo no seio da Legislativa, quando todos, depois de uma luta político-partidária muito séria, estavam propediendo, com mais calma, harmonia e compreensão, nos seus trabalhos.

Guimarães, depois, não se alongou muito em considerações sobre a matéria, dizendo apenas que não queria ferir o PSD, pelo o projeto não tinha o caráter político que lhe queriam dar.

Machado — Não teria se não viesse mascarado...

Guimarães — V. excia. é que está pondo máscara no projeto.

Machado — Vem mascarado porque o seu objetivo é puramente político.

Guimarães insistiu, fazendo sentir ao adversário que a sua intenção era, escolhendo o nome de Liberdade, de homenagear um dos postulados da Democracia, o que o levava a deixar em lugar secundário a data de 14 de Dezembro.

Machado — V. excia. nem poderia debater a matéria senão...

Guimarães — Por que?

Machado — Porque v. excia., naquela época, estava em Cepacabana.

Guimarães — Então v. excia. está me chamando de Cepacabana?...

(Conclue na 2ª. página)



— Todos estão dizendo, meu amigo, que a Reprêsa que hoje se inaugura, aliás com o nome de Epaminondas Ramos, modesto funcionário da Prefeitura, está uma obra maravilhosa, digna de ser apreciada.

— E note-se que foi construída só com os recursos municipais. O eng. Humberto Berutti, quando Prefeito, é que idealizou a obra. Fez todos os levantamentos preliminares e iniciou os trabalhos com a determinação de concluir os logo, pois tinha a certeza que isso seria em benefício de nossa população. Como sabe, ele esteve aqui por pouco tempo e não pôde terminar aquela obra, o que fez agora o atual Prefeito, compreendendo o seu valor e necessidade.

— Regista-se, até, uma passagem que ressalta quase tanto o mérito de quem concluiu como o de quem iniciou a construção da Reprêsa.

— Qual é?

— Pouco antes de o eng. Berutti sair da Prefeitura, o Governador Macedo Soares teve oportunidade de visitar as obras da Reprêsa em início e ficou entusiasmado, dizendo ao Prefeito de então, baseado em sua experiência: "Termine logo isso, meu amigo, porque o outro que vier é provável que não o faça". Felizmente está confirmado, mais uma vez, que não há regra sem exceção, pois a Reprêsa é, hoje, uma esplêndida realidade.

EDIÇÃO DE HOJE:

8 PÁGINAS

Preço: Cr\$ 0,50

INSOLAÇÃO TYPHO-UREMIA INFECCOES INTESTINAES E URINARIAS EVITAM-SE USANDO UROFORMINA DE GIFFONI - EM TODAS ALPHARM E DROGARIA FRANCISCO GIFFONI & Cia - R. J. do MARCO, 17 - RIO

CHEGUEI, OUVI E...

(Conclusão da 1ª página)

Bassi virou o movimento de outubro com os seus próprios olhos. Viera até, em cima de um caminhão, combater os reacionários iguassuanos...

E Machado, querendo colaborar com o orador - V. excia., pertencendo ao partido de Manoel Reis...

Onvem-se muitos apertes, principalmente entre Machado e Guimarães. E Bassi, quando pôde prosseguir, assim se expressou...

Como vemos, sr. Presidente e srs. Vereadores, o assunto gira em torno de política, mas de política que não be nsticia" povo...

Machado - Muito bem!

Bassi - ..gira em torno de grupos apenas.

Machado, de novo - Muito bem!

Não obstante, Bassi insistiu a sua argumentação, já porável à mudança do nome da Praça 11 de Dezembro...

Quando Carmelita falava condenando o projeto, Machado interveio para afirmar categoricamente, a semelhança do general Mac Arthur, que brilhou em território japonês...

Nós voltaremos l...

Nesse momento, Bassi sorriu, dizendo que se fosse Guimarães lembraria a frase também histórica que os reacionários espanhóis usaram com referência aos reacionários...

Não passarão l...

Carmelita prosseguiu, afirmando que era uma afronta aos elementos de fora aos iguassuanos, quando Bassi perguntou: - Que entende v. excia. por "quem é de fora e quem é de dentro?"

Naturalmente que ela respondeu que de fora eram os filhos de outras terras e de dentro os que nasceram sob o céu iguassuano...

Finalmente, Otávio, um dos signatários do projeto, encaminhou também a votação, e se manifestou, é claro, a favor da substituição do nome da Praça, porque amava a Liberdade e não via por que não mudá-lo, pois sendo iguassuano jamais ouvira alguém falar-lhe sobre a data de 14 de Dezembro. Não tinha para ele, por exemplo, a significação do nome de Getúlio Vargas, como lembrava em boa hora o vereador Haddad.

Machado, que acompanhava com atenção o discurso do vereador trabalhista, deu este aparte sem piedade:

V. excia., assim, continuará a valsar sob a charanga do Executivo...

Filhos de Iguassú F. C.

RESUMO DAS RESOLUÇÕES DO DIA 13 - VII - 1948

a) - Oficiar ao sr. Milton V. Ladeiras da Silva, convidando-o a comparecer a reunião próxima; b) - aprovar e incluir no quadro do D. F. a sta. Lilia Bostos Teles; c) - convidar os srs. Abilardo Pinto, Alvarino Coutinho, Avelino Pinto Bento, Agostinho Martins Duarte, Artur Silva, Altamiro Baroni, Enéas Pereira Belém, Jorge Borghi, Agostinho Ferreira da Silva e Alvarino Vianna a comparecerem à sede social a fim de organizarem a Comissão para os Festos da Primavera.

Resolução da reunião de Diretoria do dia 20-VII-1948

a) - Acusar o recebimento do boletim n. 12 da LID, do jornal "A. C. Quitandinha", do ofício s/n. da Associação Esportiva Sagres, e do ofício s/n. do E. C. Universal; b) - aprovar e incluir no D. F. a sta. Ana Cardoso; c) - oficiar ao sr. Russani Elias José, convidando-o a comparecer na próxima reunião; d) - conceder demissão ao sr. Euclides Gonçalves Pereira do cargo de Diretor de Esportes e nomear o sr. Moacir da Costa e Sousa para substituí-lo.

AUREO LUIZ CHAGAS 1º Secretário

Festa da Primavera

Na primeira reunião da comissão das festividades da Primavera de 1948 do Filhos de Iguassú, foi eleita a seguinte Diretoria:

Presidente, Alvaro Viana; Secretário, sr. Avelino Pinto Bento; 1º Tesoureiro, sr. Agostinho Ferreira da Silva e 2º Tesoureiro, sr. Agostinho Martins Duarte.

Pela Diretoria acima mencionada, foram tomadas as seguintes deliberações:

a) O concurso será iniciado no dia 25 do corrente e terminará em data a ser posteriormente designada pela comissão;

E. C. Iguassú

RESUMO DOS ATOS DO SR. PRESIDENTE:

a) - Designar uma comissão composta dos associados Heito Soma e Nelson Soares para, sob a direção do presidente em exercício, convidar os associados Alceu Soares Pereira e Sylvio Sampaio Diniz para assumirem os cargos de Diretor Geral de Esportes e Diretor de Secretaria, respectivamente; b) - convidar os seguintes clubes juvenis para tomarem parte no Festival Esportivo a ser realizado no dia 1º de agosto próximo, em nossa praça de esportes: Triangulino F. C., Vila Itacema F. C., Rubros F. C., Queimados F. C., Universal F. C., Filhos de Iguassú F. C., Az de Ouro F. C., Flamengulino F. C., Vasquinho F. C., Primavera F. C. e Atlanta F. C.; c) - designar o socio benemerito Nicolau Rodrigues da Silva para dirigir o Departamento Feminino do Clube, enquanto perdurar o impedimento do titular; d) - convidar a sta. Anolga Silva para tomar parte nas festividades com que será homenageada a mais linda jovem iguassuana de 1948, sta. Marina Alves Damasceno; e) - designar o socio Jorge Alberto Falduto para substituir o 1º Tesoureiro, durante a vigência de sua licença.

Nova Iguassú, 21-VII-1948 HELIO SOMA - 2º Secretário

FAZ-SE

Pont-Ajour e Plissé

R. CEL. ALFREDO SOARES, 231 SOBRADO NOVA IGUAÇU

b) afixar o regulamento na sede social, c) não haverá limite de votos; e d) as apurções serão todas as terças-feiras, às 20 horas, na presença de todos os interessados.

AVELINO PINTO BENTO Secretário

VIDA SOCIAL

Quadrinha
Amar - dizem - é sofrer
Luz e noite sem parar.
Mas que delícia é sofrer
Assim sem nunca acabar l...

Reflexos
Vendo-se a luz do luar,
é luz do sol que se vê...
Olhando-se o meu olhar,
São os olhos de você...

LUIZ OTÁVIO

Fizeram anos neste mês:

- 18, sta. Zelia Auday, fundadora do Ministério da Agricultura;

- 19, sr. Samuel Pimenta, agente da Central do Brasil;

- 19, menino José de Davi Filho;

- 20, sta. Izoete Galvão, residente no Rio;

- 20, d. Julieta Giraldo;

- 20, sr. Orestes Corrêa (Dídida);

- 21, sta. Denis Barbosa;

- 21, d. Oscarina C Alexandrino, esposa do sr. Joaquim Alexandrino;

- 21, jovem Edinora Carneiro;

- 21, sta. Nair Carielo de Almeida;

- 22, d. Olga da Silva, esposa do sr. Saturnino José da Silva;

- 22, menino Angelo, filho do sr. Paulino Di Gregorio e de d. Cristina Luca Di Gregorio (1º aniversário);

- 23, sr. Adrubal Braga, oficial substituto do Cartório do Registro de Imóveis da 1ª Circunscrição;

- 23, sta. Rosa Cruz;

- 23, sta. Vanda Soares;

- 23, jovem Ivani Coelho Guimarães;

- 23, menino Humberto de Campos, filho de sr. Ruy Barbosa M. de Azeredo e de d. Maria Saab de Azeredo;

- 23, menino Orlando, filho do sr. Domingos T. de Carvalho e de d. Haydée D. de Carvalho;

- 23, sta. Ivone Abraão Ahmed;

- 24, sr. Hugo Argenta;

- 24, jovem Almir M. Romaguera;

- 24, d. Laura Freire de Arruda, esposa do sr. Sebastião de Arruda Negreiros;

- 24, menino Julcinei Geiger;

- 24, jovem Jorge Chamberelli.

Fazem anos hoje:

- sr. Wilson Pereira de Melo;

- menina Lenita, filha do sr. Brasílio Tourinho e de d. Benilda Tourinho;

- sta. Armanda Miranda;

- menino Darci (1º aniversário), filho do sr. Darci S de Azeredo e de d. Deolinda de Jesus Azeredo.

NASCIMENTO

No dia 20 deste, nasceu o menino Mauro Henrique, filho do sr. Wilson Pereira de Melo e de d. Elidí Bastos de Melo.

CASAMENTO

No dia 17 do fluente realizou-se no Rio o enlace matrimonial do sr. Rogério Nogueira com a sta. Olga Auday da Silva, filha do cel. Eremulda da Silva e da sr. Júlia Auday da Silva.

No ato civil, que se verificou na 13ª Circunscrição, foram patrocinados pela noiva o sr. Roberto Lira e Senhora, e do noivo o prof. Tieses Barbosa e Senhora, sr. Jubiato Lopes Martins e Senhora e sr. Horacio Baiense e Senhora.

A cerimônia religiosa realizou-se na igreja da Candelária, presidindo-a por parte do noivo o sr. Lincoln Kuriques e Senhora e por parte da noiva o sr. Sulim Manzur e a sta. Fatima Auday.

Homenagem às vencedoras do concurso "A mais linda jovem iguassuana"

Marina Alves Damasceno, 1ª. colocada, 5.220 votos - Rosina Nicolau Clavelo, 2ª. colocada, 1.930 votos - e Alcineia Gonzalez Morelle, 3ª. colocada, 1.360 votos.



Morena chique e formosa, Assim a sorrir graciosa, Rosas, rosas colheu ainda. Isto porque, mu querida, No Iguassú foi escolhida A senhorinha mais linda.



Rosina simplesmente O coração da gente Soube bem conquistar. Inda mais elegante Nos convenceu bastante A obter este lugar.



Assim tão linda e ditosa Leva ela a vida a sonhar. Com a sua alma formosa Isto veio conquistar. Néia, a mais primavera, É eleita deste lugar. Iguassuana tão gentil A gente está a encantar.

Hoje, às 20 horas, na sede do E. C. Iguassú, será homenageada, juntamente com as gentis senhorinhas mais votadas no último concurso do alvi-negro, a mais linda jovem iguassuana, sta. Marina Alves Damasceno, realizando-se nessa ocasião um "ponche-dançante".

Dr. Alfredo Soares CLINICA DE CRIANÇAS CONSULTORIO: Rua Marechal Floriano, 1950 - Tel. 132 2ª, 3ª, 4ª, e 6ª. - Sábado das 15 às 17 horas RESIDENCIA: Rua Antonio Carlos, 145 - Tel. 288

MARY ALVAREZ PAQUELET (MISSA DE ANO)

Maria Ferreira de Azevedo (MISSA DE 2º ANO)

Hipólito Paqueta, filhos, genros e demais parentes convidam as pessoas de suas relações para assistirem à missa que, por alma de sua querida e inolvidável esposa, mãe o sogra, MARY ALVAREZ PAQUELET, mandarão celebrar às 8 hs. do próximo dia 29 (quinta-feira), na igreja desta cidade, antecipando aqui os seus agradecimentos aos que com parecerem ao ato religioso. Nova Iguassú, 23.7.48

Benjamim Constant Azevedo o filhos convidam os parentes e pessoas amigas para assistirem à missa que, em sufrágio da alma de sua inesquecível esposa e mãe, MARIA FERREIRA DE AZEVEDO, mandarão rezar às 8 hs. do próximo dia 27 (terça-feira), na igreja desta cidade, pelo que desde já agradecem. Nova Iguassú, 23.7.48

COMARCA DE NOVA IGUAÇU Edital

Registro de Imóveis da 2ª Circunscrição

Faço público que, de acordo com o que determina o decreto-lei n. 35 de 10 de dezembro de 1937, regulamentado pelo decreto n. 3.079, de 15 de setembro de 1938, Maria da Conceição R. Beiro Sanches, Anelita R. Beiro Sanches e Renata Ribeiro Sanches, solteiras, maiores, proprietárias, residentes e domiciliadas no Distrito Federal, desposaram em meu cartório a seguinte...

AGOSTO
Setembro
Outubro
Novembro
Dezembro

Para recreio e leitura
Vende-se uma granja modelada no perímetro urbano desta cidade e também uma área loteavel no mesmo local. Informações com o ten. Roberto Cibral, à rua Governador Portela, 314, telefone 418.

Deoclecio Dias Machado (SEIS MESES)
A viuvo, filhos, genro e netos de DEOCLECIO DIAS MACHADO comunicam que amanhã, dia 26, às 9 horas, será no salão local rezada missa pelo descanso eterno de sua bendita alma.

Aviso ao público
O Hotel Guarani, sito à rua Paulo de Frontin, 60, da propriedade do dr. Nelson Benjamin Alonçô, passou a chamar-se "Iguassú-Hotel", em homenagem a nossa bela cidade.

Prefeitura Municipal de Nilópolis
Farmácias das farmácias de
Refrigerador
Frigidaire
Dr. Luiz Guimarães

Prefeitura Municipal de Nilópolis

Portaria de 1º de julho de 1948

O Prefeito Municipal de Nilópolis, usando das atribuições que lhe confere a legislação em vigor,

RESOLVE estabelecer as seguintes normas para o funcionamento das farmácias aos domingos e feriados, no decorrer do presente exercício:

a) - Todas as farmácias sediadas neste Município funcionarão aos domingos até às 12 horas, só sendo permitido o funcionamento, depois desta hora, das determinadas pela escala de plantão abaixo transcrita:

JULHO

- Dia 4 - Farmácias: Popular, São Sebastião e São José.
- 11 - Central, Castro e São Mateus.
- 18 - N. S. da Conceição, Mena Barreto e Olinda.
- 25 - Leal, Nilópolis e São José.

AGOSTO

- Dia 1 - Farmácias: Popular, São Sebastião e São Mateus.
- 8 - Central, Castro e Olinda.
- 15 - N. S. da Conceição, Mena Barreto e São José.
- 22 - Leal, Nilópolis e São Mateus.
- 29 - Popular, São Sebastião e Olinda.

SETEMBRO

- Dia 5 - Farmácias: Central, Castro e São José.
- 12 - N. S. da Conceição, Mena Barreto e S. Mateus.
- 19 - Leal, Nilópolis e Olinda.
- 26 - Popular, São Sebastião e São José.

OUTUBRO

- Dia 3 - Farmácias: Central, Castro e São Mateus.
- 10 - N. S. da Conceição, Mena Barreto e Olinda.
- 17 - Leal, Nilópolis e São José.
- 24 - Popular, São Sebastião e São Mateus.
- 31 - Central, Castro e Olinda.

NOVEMBRO

- Dia 7 - Farmácias: N. S. da Conceição, Mena Barreto e São José.
- 14 - Leal, Nilópolis e São Mateus.
- 21 - Popular, São Sebastião e Olinda.
- 28 - Central, Castro e São José.

DEZEMBRO

- Dia 5 - Farmácias: N. S. da Conceição, Mena Barreto e S. Mateus.
- 12 - Leal, Nilópolis e Olinda.
- 19 - Popular, São Sebastião e São José.
- 26 - Central, Castro e São Mateus.

b) - Em dias feriados é permitido o funcionamento normal de todas as farmácias, não havendo serviço de plantão determinado.

c) - A matéria desta Portaria entrará em vigor na data de sua publicação.

Prefeitura Municipal de Nilópolis, 1 de julho de 1948.

JOÃO DE MORAIS CARDOSO JUNIOR, Prefeito

Endereços das farmácias de Nilópolis:

- Farmácia Popular: Av. João Pessoa, 1459
- S. Sebastião: Av. Mena Barreto, 198
- S. José: Av. Francisca de Almeida, 556
- Central: Av. Mirandela, 42
- Castro: Av. Mena Barreto, 113
- S. Mateus: Rua Lucio de Oliveira, 39
- N. S. Conceição: Praça Paulo Frontin, 6
- Mena Barreto: Av. Mena Barreto, 294
- Olinda: Av. Francisca de Almeida, 616
- Leal: Av. Mena Barreto, 402
- Nilópolis: Av. Mena Barreto, 85

REFRIGERADORES FRIGIDAIRE

Instalações Comerciais com Unidades FRIGIDAIRE

Oficinas de consertos e montagem

João R. Cardoso

ATENDI-SE A DOMÍLIO

TRAV. 13 DE MARÇO, 45 - Fone 272

Dr. Luiz Guimarães

CLÍNICA MÉDICA - CRIANÇAS
Residência: Av. Santos Dumont, 40
Telefone, 8

CONSULTÓRIO:
Rua 5 de Julho, 41 - Tel. 206

Das 9 às 11 horas

Mecânicos Ford Especializados

Pecas Ford Legítimas

Ferramentas Especiais para Ford

Métodos aprovados pela Ford

Somente um revendedor Ford conhece, como a palma da mão, o seu novo caminhão Ford 1948 "Super-Caminhão" e tem o equipamento de que ele necessita para dar-lhe a melhor manutenção. Conserve o excepcional valor desse possante veículo trazendo-o, de vez em quando, à nossa oficina, para uma inspeção. Aqui ele se sentirá "em casa"... e o senhor também!

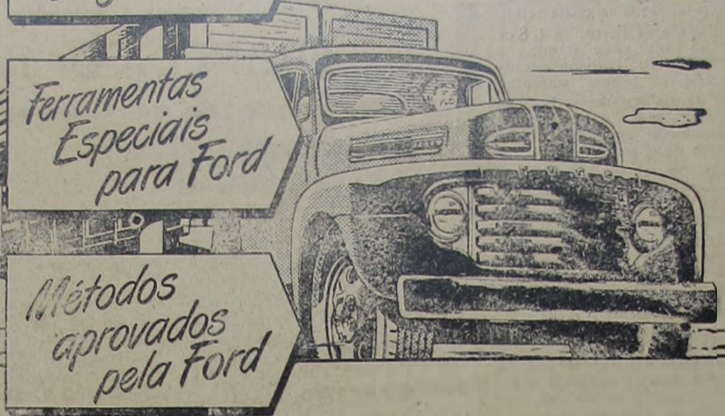

NÓS CONHECEMOS MELHOR

O SEU FORD!



Revendedor nesta cidade

G. Argenta

Atenção Srs. Construtores e Proprietários

A Pedreira Santo Antonio

Tem sempre em estoque e de ótima qualidade

- Pedras de alvenaria - Rústica
- Marroada - Cascalho de Rocha
- Pó de Pedra - Macadames
- 0-1-2 e 3, bem como areia, barro e saibro

Abilio Augusto Tavora

Escritório e Depósito:

Av. Manoel Duarte, 488
(antiga Estrada de Madureira)

Entregas rápidas - Preço sem competidor

NOVA IGUAÇU - E. DO RIO

Dr. M. C. Florence

Doenças das senhoras - Pre-natal - Partos
Consultório: Ed. Darko, Rua 13 de maio, 23, 16º andar, salas 1833/34. 2ª, 4ª e 6ª, das 9 às 11 horas - RIO
Residência: Rua Bernardino Melo, 2085 - Telefone, 19

CONSULTÓRIO:
Rua 5 de Julho, 41 - Tel. 206

Das 16 às 18 horas



SAIBA MAIS ESTA

- O "Teatro de Experiencia", organizado e dirigido pelo "Grupo de Antropofagia", popular escola literária paulista, foi fechado pela policia quando representava a peça "O homem e o Cavallo".

- "O Famoso Zacharias", das mais apreciadas obras do mestre do genero do terror - Hoffmann, vem de ser reeditada em S. Paulo.

- O mais famoso poema medieval francês - "O Romance da Rosa", teve a particularidade de haver sido escrito por dois poetas, median-do entre o trabalho de ambos o espaço de duas gerações. Lorris compôs a primeira parte e Jean de Meung, a segunda.

- "O Moço Loiro", famoso romance de Joaquim Manoel de Macedo, vem de obter mais uma edição brasileira, desta feita através das "Edições Melhoramentos".

- Miguel de Cervantes, famoso autor de "D. Quixote", não teve estudos regulares em sua infancia e juventude, pois acompanhava seu pai que a esse tempo era médico-ambulante.

"COMO desenhar animais" - (Esboços Zoológicos) - Otto Gelsmar. Eis um interessante e oportuno lançamento. Reune o livro, conforme indica seu sub-titulo, esboços zoológicos muito bem caracterizados, de todos os animais, inclusive mitológicos e antediluvianos. Livro util para os professores de todos os graus, estudantes do curso normal, artistas e apreciadores do desenho estilizado.

Dr. Carvalho de Rezende

MÉDICO OCULISTA

Consultorio:

Rua Buenos Aires, 135-9º and - Rio de Janeiro -

HORARIO: 8,30 às 11,30 e 14,30 às 17,00

Vende-se uma casa grande, com ótimo terreno. Preço de ocasião. Trata-se na rua Marechal Floriano Peixoto, número 4, em frente ao pavimento do Adriano. 2-2

Oficina Mecânica

SOLDA ELÉTRICA E OXIGÊNIO

Serviço de torno mecânico e plana, consertos de máquinas em geral, reforma em motores de combustão interna, montagem e assentamento de máquinas de qualquer tipo.

Bittencourt & Alarcão Ltda.

Trav. 13 de Março, 24 - Tel. 136 - NOVA IGUAÇU - E. do Rio

Sociedade Laticínios União Ltda.

Usina e Entrepósito de Leite

Laboratorios completos para análises de leite

MATRIZ:

AVENIDA FRANCISCA DE ALMEIDA, 1419 (Edifício proprio) NILOPOLIS - Estado do Rio

FILIAL:

USINA: RUA S. JOÃO BATISTA, 502 (Edifício proprio) VILA MERITI - E. do Rio

JOSE MARIA TEIXEIRA
SOCIO GERENTE



Prefeitura Municipal de Nilópolis

Divisão de Fazenda - Contadoria
Balancete da Receita e Despesa relativo ao mês de junho de 1948

RECEITA

Receita Orçamentaria	
Receta Ordinária	
I - Tributaria	
Impostos	71.881,80
Taxas	41.328,20
III - Industriais	4.054,00
IV - Diversos	4.990,80
Receta extraordinária	50.293,50
Total da Receita Orçamentaria	172.647,80
Receta Extraorçamentaria	
Depósitos de Diversas Origens	4.048,10
Despesa a anular	10,10
Total da Receita Orçamentaria	176.606,00
Saldo do mês de maio	474.120,60
	650.726,60

DESPESA

Despesa Orçamentaria	
Câmara Municipal	
Camara	4.010,00
Governo do Município	
Governo	9.209,60
Divisão de Administração	
Serviços Auxiliares	11.876,00
Divisão de Fazenda	
Serviços Auxiliares	41.417,10
Educação Pública	
Serviços Auxiliares	21.640,00
Saúde Pública	
Serviços Auxiliares	800,00
Cemitérios	1.440,00
Divisão de Engenharia	
Serviços Auxiliares	68.993,90
Serviços Industriais	
a) Água e Esgoto	2.414,50
b) Oficinas	7.878,70
Fomento	
Fomento	2.500,00
Total da Despesa Orçamentaria	172.179,80
Despesa Extraorçamentaria	
Receta a anular	51,10
Depósito de Diversas Origens	9.369,20
Depósitos Especificados	9.887,50
	191.487,60

Saldo que passa para o mês de julho:	
Em Caixa	131.693,20
No Banco Itajubá S. A. Cj Movimento	250.034,80
No Banco Itajubá S. A., Cj Prazo Fixo	13.000,00
- Na Caixa Econômica	34.930,80
Em poder de Agentes Pagadores	29.580,70
Total Geral	650.726,60

Contadoria, em 10 de julho de 1948.
Visto: João de Moraes Cardoso Junior - Prefeito.
Mário de Araújo da Cunha - Tesoureiro "Q". - Maria Aparecida da Fonseca - Chefe dos Serviços de Contabilidade.

Declaração á Praça

José Bernardino Barboza, comerciante estabelecido em Belford Roxo, 4º distrito do Município de Nova Iguaçu, á rua Gonçalves Gato nº 180, com negocio de Secos e Molhados, comunica a esta praça, a do Distrito Federal, interior e a quem mais interessar, que pretende vender o seu referido negocio, livre e desembaraçado de quaisquer onus, judicial ou extra-judicial, a firma em organização Ferreira & Gomes, composta dos srs. Manoel Ferreira dos Santos e Baulino Gomes.

Convida, pois, a todos os que se julgarem seus credores, a apresentarem suas contas, que, estando em ordem e assinadas, serão liquidadas imediatamente, de acordo com a Lei.
Nova Iguaçu, 15 de Julho de 1948.
José Bernardino Barboza
Confirmamos a declaração supra:
Manoel Ferreira dos Santos e Raulino Gomes.

O banho diário

O banho é indispensavel ao asseio e saúde individuais. Quando frio, ativa a circulação do sangue e, se tomado diariamente, põe a pele em condições de resistir melhor ás mudanças de temperatura.

Tome banho diariamente. Prefira, porém, o banho frio pela manhã, ao levantar-se

SNES



Mário Guimarães | Fernando Nunes Brigagão

ADVOGADOS

ESCRITÓRIO: AV. NILO PEÇANHA, 23 | EDIFÍCIO NICE, 2º. ANDAR - SALA 6
HORARIO (Diariamente)

Das 9 ás 10 horas

Das 11 ás 12 horas

Em cada refrigerador
Frigidaire

da
GENERAL MOTORS
está a experiência de 28 anos
de liderança em refrigeração!



Cada refrigerador garantido pela marca Frigidaire está implicitamente garantido também pela General Motors! Em seu proveito, desfrute desta dupla garantia... escolha um Frigidaire desde 1918 o pioneiro e líder da refrigeração!

FRIGIDAIRE - MARCA EXCLUSIVA DA GENERAL MOTORS

Concessionário Frigidaire em Nova Iguaçu:
JOÃO R. CARDOZO
Trav. 13 de Março, 48

Ginásio Municipal de Nova Iguaçu

Matriculas abertas para o

CURSO DE ADMISSÃO

NO

Externato Fluminense

SITO A

R. Bernardino Melo, 1225 - Nova Iguaçu

HORÁRIO:

8 ás 11 e 19 ás 21 horas

Indicador Comercial

Farmacia

Farmacia e Drogeria Central - Rua Marechal Floriano, 2194. Tel. 16 - Nova Iguaçu. Depositario dos Produtos Seabrina e Victory. Farmaceutico A. P. Guimarães Victory.

Casas Funerarias

Casa Santo Antonio - Serviço Funerario - Guilhermina Ferreira da Silva. Rua Marechal Floriano, 2018. Tel. 86 - Nova Iguaçu.

Diversos

Dellim Pereira Montenegro - Construtor. Av. Santos Dumont, 626 - Telefone, 69 - Nova Iguaçu.

S. M. Torrac - Copias e papéis heliográficos. R. Uruguaiana, 112-1º and. Fones: 23-4968 23-2663 e 43 8826.

Mandoca e alpin - Com pra se qualquer quantidade, á rua S. Sebastião, 1695 (fundos) Belford Roxo - Estado do Rio

COMARCA DE NOVA IGUAÇU

EDITAL

De publicação de documentos, em processo de loteamento, como abaixo se declara:

Henrique Duque Estrada Meyer, Oficial da Primeira Circunscricão do Registro de Imóveis da Comarca de Nova Iguaçu, etc.

Faz saber, a quem Interessar possa e que o presente edital virem, com o prazo de 10 dias e publicação de 3 vezes no "Diário Oficial" e no "Correio da Lavoura", jornal que se edita nesta cidade, que pela ADMINISTRADORA IMOBILIARIA RIO S/A, com sede no Rio de Janeiro, á rua Sete de Setembro n. 184, sobrado, foram depositados neste cartorio, á rua Getulio Vargas n. 78, a fim de ser levado á inscrição, nos termos do Decreto Lei n. 58, de 10 de dezembro de 1937, regulamentado pelo de nº 3079, de 15 de setembro de 1938, o memorial descritivo, a planta e todos os documentos exigidos pelas leis aqui citadas, prosseguimento do plano que corresponde á Vila São Luiz, situada em Caloaba, sendo objeto do plano objeto do presente a seguinte área: uma gleba de terras situada no lugar denominado Caloaba, com os característicos e confrontações seguintes: compõem-se de duas partes, pela divisão que, no terreno, faz a linha da Estrada de Ferro Linha Auxiliar da Central do Brasil, sendo a parte superior limitada por divisas naturais, como se segue: - pelo lado esquerdo (tendo presente a planta que instrue o pedido de usocapão feito por Otavio Montelero), uma extensão de 100 ms., mais ou menos, com o canal retificado do Rio Caloaba, pela linha de cima, em toda a extensão com a Estrada de Rodagem que da Cidade de Nova Iguaçu, segue para Retiro, numa distancia de 200 ms. e, pelo lado da linha da mencionada Estrada de Ferro, com a qual faz divisa, numa extensão de 145ms, mais ou menos, formando, assim, esta parte, a figura geometrica de um triângulo irregular; A OUTRA PARTE, ou seja, a parte interior, que é sempre uma continuação da supra mencionada, apenas interceptada pela linha da Estrada de Ferro tem, igualmente, as mesmas divisas naturais, e as medições aproximadas, como se segue: pelo canal retificado do Rio Caloaba, do lado esquerdo do terreno, em uma extensão de 300ms, até encontrar as terras da Fazenda Heliópolis, pela parte superior, com a mesma linha da Estrada de Ferro Auxiliar, numa extensão de 150ms, pelo lado direito, com a já referida Estrada de Rodagem, que segue da cidade de Nova Iguaçu para Retiro, confrontando por esta, numa extensão de 80ms, até atingir o entroncamento do Caminho Itaipú, e por este descendo, tendo por divisa, numa extensão de 295ms, até atingir as mesmas terras da Fazenda Heliópolis, e, finalmente, fechando o perímetro, confronta com terras da dita Fazenda Heliópolis, numa extensão aproximada de 20ms, que ambas as partes medem uma área de 112 alqueire, constitutiva de todo o remanescente da totalidade então adquirida por usocapão. Em conformidade com a lei fica marcado o prazo de 30 dias, para efeito de Impugnações por parte de terceiros, prazo esse contado da ultima publicação. Dado e passado nesta cidade de Nova Iguaçu, Estado do Rio de Janeiro, aos sete dias do mês de julho do ano de mil novecentos e quarenta e oito. Eu, Henrique Duque Estrada Meyer, Oficial, o subscrevi e assino.

Henrique Duque Estrada Meyer

A presente cópia confere com o original, que estando selado na forma da lei foi allizado hoje no lugar de costume.

Data supra.

Henrique Duque Estrada Meyer

Vende-se uma área de 800 m2, podendo dar dois lotes de 10 x 40 Toda plantada e a 5 minutos da estação. Informaçoes á rua Bernardino Melo, 2075, com o sr. Rui Barbosa.



EDITA L EDITA L

COMARCA DE NOVA IGUASSÚ
Registro de Imóveis da 2ª.
Circunscrição

Faço público que, de acordo com o que determina o decreto-lei n. 58, de 10 de dezembro de 1937, regulamentado pelo decreto n. 3079, de 15 de setembro de 1938, Expediente Silva Pires e João Vieira Mendes, casados, comerciantes, residentes e domiciliados às ruas General José Cristino n. 1, casa 2, e Marçal Bittencourt n. 69, no Distrito Federal, respectivamente, depositaram em meu cartório, à rua Getúlio Vargas n. 126, memorial, planta, títulos dominicais e demais documentos relativos ao terreno constituído do lote numero quatrocentos e quarenta e quatro (444) e parte dos lotes numero quatrocentos e quarenta e cinco (445) e quatrocentos e quarenta e seis (446), medindo, a todo, cento e quarenta e quatro metros de frente pela Estrada da Olaria; duzentos e vinte e dois metros nos fundos, confrontando com Sebastião Ribeiro dos Santos, duzentos e sessenta e um metros de extensão pelo lado direito, confrontando com Adolfo Pamplona (órtes e cento e trinta e cinco metros pelo esquerdo, confrontando com Antonio dos Reis, por um córrego que serve de divisa, depois de atravessar a estrada, totalizando a área de trinta e quatro mil e novecentos metros quadrados (34910 ms.2), situado do lado par, a direita de quem vai de Quei mudos para Carlos Sampaio, a mil duzentos e oitenta e quatro metros depois da cancela da Estrada de Ferro Central do Brasil, no lugar denominada Estrada da Olaria, fora do perímetro urbano, no segundo distrito deste Município, Queimados, dividido em 28 lotes de diversas dimensões, sendo um doado a Prefeitura e 27 destinados a venda em prestações, com a área de 28.310 ms.2; 4350ms.2 em praça e ruas e 2240 ms.2 não utilizados e de recuo da estrada. As impugnações dos que se julgarem prejudicados deverão ser apresentadas em cartório, dentro de 30 dias, contados da terceira e última publicação. Nova Iguaçu, 17 de julho de 1948. Hermes Gomes da Cunha, Oficial.

de leilão com o prazo de 20 dias

O Doutor Acácio Aragão de Sousa Pinto, Juiz de Direito da Comarca de Nova Iguaçu, Estado do Rio de Janeiro, por nomeação na forma da lei, etc.

Faz saber aos que o presente virem ou dele conhecimento tiverem que o Porteiro dos Auditórios venderá em leilão no dia 10 de agosto próximo, às 14 horas no Edifício do Fórum desta Comarca, sito à Praça João Pessoa, sobrado, nesta cidade, os bens pertencentes a Américo Vespúcio Alvarez, penhorados na ação de Execução de Penhor que lhe move o Banco do Brasil S.A., constante do seguinte: Um terreno situado à rua Boa Vista, medindo vinte e sete metros e cinquenta centímetros de frente, igual largura na linha dos fundos, por setenta e cinco metros e cinquenta centímetros de extensão por um lado e o setenta e um metros do outro lado, limitando de um lado com a Travessa Projetada, do outro lado com Zulmira Alvarez, e nos fundos com D. Margarida Alvarez. Terreno esse situado nesta cidade, primeiro distrito municipal, dentro do perímetro urbano, avaliado em Cr\$ 40.000,00 (quarenta mil cruzeiros). Quem nos mesmos quiser lançar, com pareça no dia, hora e local mencionados que o Porteiro dos Auditórios entregará os bens a quem mais oferecer. Para que chegue ao conhecimento de todos, foi passado nesta cidade de Nova Iguaçu, Estado do Rio de Janeiro, aos quatorze dias do mês de julho do ano de mil novecentos e quarenta e oito. Eu, Ego Carlos Moniz Sodré de Aragão, Escrivão o subscreevo. O Juiz de Direito: Acácio Aragão de Sousa Pinto. 2-3.

Seguro de vida
Agentes Pessoais do Trabalho, Fogo, Autônomo, Fidelidade.
Roberto Cabral
Corretor Oficial
R. Governador Portela, 314
Telefone, 418

Oficina Mecânica Iguaçu
Conserto e reforma geral de automóveis e caminhões. — Solda-se a exigência. — Adaptação de freios hidráulicos a qualquer tipo de carro.
DUCCINI & FRANCO
R. Marechal Floriano, 2376—NOVA IGUASSÚ—E. do Rio

A CASA LAUDAN
Vende e conserta máquinas de escrever, somar, calcular e registradoras.
Artigos para escritório, e papelaria. Arquivos e cofres. Fogões a óleo e querosene dos últimos tipos. Artigos de alumínio
R. Marechal Floriano, 2405 - N. Iguaçu

A Varanda de Nova Iguaçu
de Manoel Pereira Bernardes Jr.
Móveis de vime em geral, vassouras, espanadores, etc.
Rua Marechal Floriano, 2351. Tel. 67. Nova Iguaçu—E. do Rio

MANOEL QUARESMA DE OLIVEIRA
Terrenos a longo prazo — Compra — Venda
Administração de Imóveis
Nova Iguaçu: Av. Nilo Peçanha, 23-2º andar. Tel. 234
Rio: Rua Buenos Aires, 19 — 2º, sala 3 — Tel. 43-8670
às quintas-feiras das 16 às 18 horas.

VALVULAS
PREÇO DE LISTA
Para quantidade, descontos especiais
5% — 10% — 20% e até 30%
CASA LAURA
RÁDIOS — MÓVEIS
Rua Getúlio Vargas, 2
TELEFONE 264 — NOVA IGUASSÚ

Organização Técnica Contábil
DEPARTAMENTO ESPECIALIZADO DE CONTABILIDADE
Serviços de Despachante: Ministério do Trabalho, Institutos de Previdência, Contratos, Distratos, Averbações, Plantas, Defesas Finais, Legalização de Firmas, etc.
RENÉ SALUÇIO PITANGA GRANADO
DESPACHANTE OFICIAL
MANOEL JOAQUIM RIBEIRO FILHO
PERITO-CONTADOR
MANOEL PEDRO DE ALMEIDA COUTO
CONTADOR
Av. Nilo Peçanha, 23-1º andar—Tel. 436
Ed. "Nice"—NOVA IGUASSÚ—E. do Rio

Seja um rapaz elegante
Fazendo suas roupas só com
DARCY, ALFAIATE
Rua Marechal Floriano, 2363
Nova Iguaçu Estado do Rio

BANCO DO BRASIL S. A.
O MAIOR ESTABELECIMENTO DE CRÉDITO DO PAÍS
Filial de Nova Iguaçu - Estado do Rio: Praça 14 de Dezembro, 98
Telefs.: 4 (Contadoria) e 25 (Gerência)-End. Tel.: "Satélite"-Caixa do Correio, 3
Condições para as contas de depósitos
Depósitos sem limite 2 % a. a.
Depósito inicial mínimo, Cr\$ 1.000,00. Retiradas livres. Não rendem juros os saldos inferiores àquela quantia, nem as contas liquidadas antes de decorridos 60 dias a contar da data de abertura.
Depósitos Populares — Limite de Cr\$ 10.000,00 4 1/2 % a. a.
Depósitos mínimos, Cr\$ 50,00. Retiradas mínimas, Cr\$ 20,00. Não rendem juros os saldos: a) inferiores a Cr\$ 50,00; b) excedentes ao limite; c) das contas encerradas antes de decorridos 60 dias da data de abertura.
Depósitos limitados — Limite de Cr\$ 50.000,00 4 % a. a.
— Limite de Cr\$ 100.000,00 3 % a. a.
Depósitos mínimos, Cr\$ 100,00. Retiradas mínimas, Cr\$ 50,00. Não rendem juros os saldos inferiores a Cr\$ 100,00. Demais condições idênticas às de Depósitos Populares.
Depósitos a Prazo Fixo:
Por 6 meses 4 % a. a.
Por 12 meses 5 % a. a.
Com retirada mensal da renda, por meio de cheques:
Por 6 meses 3 1/2 % a. a.
Por 12 meses 4 1/2 % a. a.
Depósito mínimo—Cr. 1.000,00.
Depósitos de Aviso Prévio:
Para retiradas mediante prévio aviso:
De 30 dias 3 1/2 % a. a.
De 60 dias 4 % a. a.
De 90 dias 4 1/2 % a. a.
Depósito inicial mínimo — 1.000,00.
Letras a prêmio: Selo proporcional. Condições idênticas às de Depósito a Prazo Fixo
Faz, nas melhores condições, todas as operações bancárias
COBRANÇAS — TRANSFERÊNCIAS DE FUNDOS.
DESCONTOS de letras, saques e cheques sobre esta ou quaisquer outras praças.
EMPRETIMOS em contas correntes com caução de duplicatas.
CRÉDITO AGRÍCOLA a longo prazo, sob a garantia exclusiva da fruta.
CRÉDITO PECUÁRIO a longo prazo para custeio de criação, aquisição de gado para engorda, recriação, etc.
CRÉDITO INDUSTRIAL para a compra de matérias primas e reformas, aperfeiçoamento e aquisição de maquinário.
São atendidos, com a maior presteza, todos os pedidos de informações e esclarecimentos sobre quaisquer operações da Carteira de Crédito Agrícola e Industrial, que se acha em pleno funcionamento.
Agências em todas as capitais e principais cidades do Brasil
Correspondentes nas demais e em todos os países do mundo

Resolução n. 24
Resolução n. 27
Resolução n. 28
Resolução n. 29
Resolução n. 30
Resolução n. 31
Resolução n. 32
Resolução n. 33
Resolução n. 34
Resolução n. 35
Resolução n. 36
Resolução n. 37
Resolução n. 38
Resolução n. 39
Resolução n. 40
Resolução n. 41
Resolução n. 42
Resolução n. 43
Resolução n. 44
Resolução n. 45
Resolução n. 46
Resolução n. 47
Resolução n. 48
Resolução n. 49
Resolução n. 50
Resolução n. 51
Resolução n. 52
Resolução n. 53
Resolução n. 54
Resolução n. 55
Resolução n. 56
Resolução n. 57
Resolução n. 58
Resolução n. 59
Resolução n. 60
Resolução n. 61
Resolução n. 62
Resolução n. 63
Resolução n. 64
Resolução n. 65
Resolução n. 66
Resolução n. 67
Resolução n. 68
Resolução n. 69
Resolução n. 70
Resolução n. 71
Resolução n. 72
Resolução n. 73
Resolução n. 74
Resolução n. 75
Resolução n. 76
Resolução n. 77
Resolução n. 78
Resolução n. 79
Resolução n. 80
Resolução n. 81
Resolução n. 82
Resolução n. 83
Resolução n. 84
Resolução n. 85
Resolução n. 86
Resolução n. 87
Resolução n. 88
Resolução n. 89
Resolução n. 90
Resolução n. 91
Resolução n. 92
Resolução n. 93
Resolução n. 94
Resolução n. 95
Resolução n. 96
Resolução n. 97
Resolução n. 98
Resolução n. 99
Resolução n. 100

Prefeitura Municipal de Nova Iguaçu

Resolução n. 24

Abre crédito especial de Cr \$ 51.769,50.

A Câmara Municipal de Nova Iguaçu, por seus representantes legais, decreta e eu promulgo e sanciono a seguinte Resolução:

Art. 1º — Fica aberto o crédito especial de Cr \$ 51.769,50 (cinquenta e um mil setecentos e sessenta e nove cruzeiros e cinquenta centavos), para atender exclusivamente ao pagamento do pessoal o material empregado em construção ou conservação de estradas, conservação ou reformas de pontes e demais serviços relacionados a rodovias.

Art. 2º — O recurso para a abertura do crédito mencionado provém do depósito de Cr \$ 51.769,50, efetuado pela Secretaria de Viação e Obras Públicas do Estado do Rio de Janeiro, em face do disposto no Decreto-lei n. 8.463, de 27-12-45, na Lei n. 22, de 15 de fevereiro de 1947 e no Decreto-Lei Estadual n. 3.147, de 16-5-47, que criaram e regulam a distribuição das cotas do "Fundo Rodoviário Nacional".

Art. 3º — Revogam-se as disposições em contrário. Prefeitura Municipal de Nova Iguaçu, 19 de julho de 1948.

SEBASTIÃO DE ARRUDA NEGREIROS — Prefeito

Resolução n. 27

Dá a denominação de "Epinonondas Ramos" à represa do Rio Cachoeira, nesta cidade.

A Câmara Municipal de Nova Iguaçu, por seus representantes legais, decreta e eu promulgo e sanciono a seguinte Resolução:

Art. 1º — A atual represa construída no lugar denominado "Cachoeira", 1.º distrito deste Município, para o reforço do abastecimento de água desta cidade, terá a denominação de "Represa Epaminondas Ramos".

Art. 2º — A presente Resolução entrará em vigor na data da sua publicação, revogadas as disposições em contrário. Prefeitura Municipal de Nova Iguaçu, 22 de julho de 1948.

SEBASTIÃO DE ARRUDA NEGREIROS — Prefeito

Resolução n. 28

Abre crédito especial de Cr\$ 200.000,00 (duzentos mil cruzeiros).

A Câmara Municipal de Nova Iguaçu, por seus representantes legais, decreta e eu promulgo e sanciono a seguinte Resolução:

Art. 1º — Fica aberto o crédito especial de duzentos mil cruzeiros (Cr\$ 200.000,00) para atender o pagamento da primeira prestação à Companhia Metalúrgica Barbará, relativa à aquisição de canos para a rede adutora destinada ao abastecimento de água desta cidade, nos termos da proposta apresentada pela referida Companhia, vencedora no processo de concorrência pública número 4.247/48.

Art. 2º — O recurso para a abertura do crédito acima referido, provém do depósito de igual importância efetuado na Tesouraria da Prefeitura Municipal de Nova Iguaçu, pela guia n. 1.743/48, pela Associação Comercial e Industrial de Nova Iguaçu (A.C.I.N.I.), em cumprimento ao estabelecido na cláusula primeira do contrato de empréstimo celebrado entre essa Associação e esta Municipalidade, no dia 22 de julho de 1948, a folhas 31v, do livro "97-P.V.", das notas do Tabelião do 4.º Ofício desta Comarca, autorizada pela Resolução n. 8, de 31 de dezembro de 1947.

Art. 3º — A presente Resolução entrará em vigor na data da sua publicação, revogadas as disposições em contrário. Prefeitura Municipal de Nova Iguaçu, 24 de julho de 1948.

SEBASTIÃO DE ARRUDA NEGREIROS — Prefeito

Paulo Duque Estrada Meyer

ADVOGADO

INVENTÁRIOS — CAUSAS CÍVEIS

Rua Getúlio Vargas, 78. Sala 2. Tel. 27, às 3^{as} e 5^{as} feiras, das 11 às 16 horas. — NOVA IGUAÇU.

Rua Aleixo Guanabara, 17/21. 14.º andar. Salas 1401/2, Ed. Regina. Tels. 22-4783 ou 22-4543, às 2^{as}, 4^{as}, e 6^{as} feiras, das 10 às 12 — 16 às 18 horas. — RIO.

Vendem-se

em bloco ou separadamente as seguintes casas residenciais, de boa e sólida construção, localizadas no perímetro urbano desta cidade: Rua Antonio Carlos ns. 171, 178, 184, 186, 187 e 189, tendo cada uma 2 quartos, sala, cozinha e W. C. Rua Bernardino Melo n. 1879, tendo o andar superior 5 quartos e banheiro completo, e o andar térreo, varanda, 2 salas, copa, 2 quartos, cozinha e W. C. Tratar, nos dias úteis, no Banco do Rio Ltda., à rua Conselheiro Saraiva n. 45, Rio de Janeiro, das 12 às 16 horas.

Armazem e Bazar

Vende-se, fazendo bom negócio, em Paulo de Frontin, antigo Rodeio, trata-se com Ave-lino Biltoncourt, na Trav. 13 do morço, 88. Fone, 105 Nova Iguaçu.

Nelson Trigueiro

Despachante Municipal

Av. Nilo Peçanha, 23 (Edifício Nice)-4º andar, sala 7—Tel. 277 Nova Iguaçu — E. do Rio

Oficina Mecânica

REFORMAS DE AUTOS EM GERAL

Pinturas, capotas e estuamentos
Consertos de baterias diversas

Umberto Ambrosi

R. MAJOR ANICETO DO VALE, 72 NOVA IGUAÇU—E. do Rio



PARA OS APARELHOS ELÉTRICOS PORTÁTEIS



Condutores PIRELLI isolados com borracha

Eletricidade é hoje sinônimo de conforto, em todos os sentidos... É a enceradeira, o aquecedor, o fogão elétrico... Uma infinidade de aparelhos que exigindo apenas um simples gesto para entrar em ação, encontram sempre tipos adequados de fios e cabos elétricos Pirelli, para a sua eficiente aplicação. São tecnicamente perfeitos. Pioneira na produção de condutores elétricos, com 75 anos de experiência mundial, Pirelli pode garantir o mais alto padrão técnico.

PIRELLI

Pirelli S. A. - Companhia Industrial Brasileira



NAS PRINCIPAIS CASAS DO RAMO

Um condutor de qualidade para cada aplicação



COMARCA DE NOVA IGUAÇU EDITAL

De publicação de documentos, em processo de loteamento de terras, com prazo de 10 dias, como abaixo se declara:

Henrique Duque Estrada Meyer, Oficial da Primeira Circunscrição do Registro de Imóveis da Comarca de Nova Iguaçu, Estado do Rio de Janeiro, por nomeação na forma da lei, etc.

Pelo presente edital, com o prazo de 10 dias, e publicação por três vezes, no "Diário Oficial" do Estado e no "Correio da Lavoura", jornal que se edita nesta cidade, faço saber aos interessados que por Jaime Gomes de Padua foram depositados neste cartório, à rua Getúlio Vargas n. 78, para a devida inscrição nos termos do Decreto-lei n. 58, de 10 de dezembro de 1937, regulamentado pelo Decreto n. 3.079, de 15 de setembro de 1938, o memorial, a planta do loteamento, os títulos de domínio e mais documentos exigidos por aqueles diplomas, sendo objeto do loteamento, que tomou a designação de "Vila Jaqueira", a seguinte área de terreno, principiando na bifurcação da rua Damas Baptista com a Estrada que sai desta cidade para Andrade Araujo, uma curva de 15ms 90; depois uma reta com 30ms 50 e azimuth de 36º e 50' NE; depois com mais 73ms, com azimuth de 53º 3 50' NE, numa pequena curva com 6ms 38 depois de uma reta com 67ms, azimuth de 83º e 14' NE,



HOJE - Cornel Wilde e Anita Louise no filme: "O filho de Robin Hood".

Cine Verde

AMANHÃ E TERÇA-FEIRA — Jornal Nacional; o drama: "Os quatro filhos de Adão", com Ingrid Bergman e Walter Baxter; e o filme: "Fantasma do deserto", com George Houston e a continuação do filme em série.

QUARTA E QUINTA-FEIRA — Jornal; o drama: "Este nosso amor", com Richard Montalban e Emília Guily; e o filme: "Bandidos fronteiriços", com Tim McCoy.

SEXTA, SABADO E DOMINGO — Jornais Nacional e da Fax; o drama: "Farrapo humano", com Ray Milland; e a continuação do filme em série.

quebrando para direita uma curva de 15ms 12, continuando pela mesma estrada até encontrar um marco da quinta com a projetada rua com 199ms com azimuth de 35º e 24' SE, pela mesma projetada rua, em linha reta até o marco da estrada com a rua Damas Baptista, reta com 267ms 50 e azimuth de 76º e 27' NE, pela rua Damas Baptista numa reta de 51ms, azimuth de 5º e 39' NW,

prosseguindo pela mesma rua com outra reta até o ponto de partida com 92ms, e azimuth de 21º e 53' NW o perímetro desta área, tendo 837ms, 40 com a área quadrada de 43 430 metros. Fica, pelo presente, marcado o prazo de 30 dias, contado da última publicação, para efeito de apresentação de impugnação, porventura existente e de interesse de terceiros. Dado e passado nesta cidade de Nova Iguaçu, Estado do Rio de Janeiro, aos vinte dias do mês de julho do ano de mil novecentos e quarenta e oito. Eu, Henrique Duque Estrada Meyer, Oficial, o subscrevo e assino. Henrique Duque Estrada Meyer. A presente cópia confere com o original, hoje afixado, e onde se acham colados e inutilizados na forma da lei os selos competentes. Henrique Duque Estrada Meyer.



Compreendeu a necessidade e o valor da conservação do solo

Washington (USIS) — Crescente compreensão da necessidade e do valor da conservação do solo foi o que resultou do amplo programa de cooperação entre o Serviço de Conservação do Solo do Departamento da Agricultura e inúmeros outros países. Atualmente, o Serviço de Conservação do Solo (SCS) mantém correspondência sobre assuntos de sua alçada com cerca de 90 países. Esta correspondência varia desde cartas, solicitações de boletins e informações específicas, até questões extensas e profundas acerca do combate à erosão, da conservação do solo e da água em vários países.

Desde julho de 1942 que o SCS vem executando um programa sistemático de treinamento de nacionais de outros países. Naquela ocasião 25 técnicos da América Latina vieram aos Estados Unidos, sob um programa

patrocinado pelo Escritório de Assuntos Inter-Americanos. Este programa deu ótimos resultados e como consequência, a partir de 1944, o Departamento de Estado passou a proporcionar fundos para a continuação do programa de treinamento. Assim é que durante os anos de 1945, 1946 e 1947, mais 27 técnicos receberam treinamento nos Estados Unidos em conexão com o referido programa.

Que o programa tem sido coroado de êxito bem o demonstra o fato de que as pessoas que dele se beneficiaram assumiram cargos de responsabilidade quando de regresso a seus países de origem. Foi este o caso do Brasil, México, El Salvador, Guatemala, Colômbia, Peru, Equador, Chile, Venezuela e Argentina, para citar os países da América Latina. Ainda como resultado do programa, seis países pro-

mulgaram leis nacionais de conservação do solo, ao mesmo tempo que programas educacionais e demonstrativos ligados à conservação do solo estão sendo ativamente promovidos em grande número de países.

CORREIO DA LAVOURA

FUNDADO EM 22 DE MARÇO DE 1917

Red. e Oficinas: Rua Bernardino Melo, 2075

Telefone, 144

ANO XXXII

NOVA GUA SÚ (Estado do Rio), 25 DE JULHO DE 1946

N. 1.444

Cultura da batatinha

PIMENTEL GOMES — Eng. Agrônomo
(Conclusão)

ESCOLHA DA SEMENTE — Os tubérculos muito pequenos dão plantas fracas, que pouco produzirão. Utilizem os médios, ou os grandes, cortados em pedaços que contenham pelo menos duas a três gemas (olhos). Rejeitem as batatas que apresentarem manchas escuras, ao ser cortadas.

EXPURGO — Convém expurgar as batatas não brotadas antes da sementeira. Para isto, em vasilha de madeira prepara-se uma solução de sublimado corrosivo a um por mil. As batatas devem ser mergulhadas na solução durante hora e meia. Não esquecer que o sublimado corrosivo é extremamente tóxico.

EPOCAS DE PLANTAÇÃO — Há quatro épocas principais de plantação em nosso país: fevereiro—março e agosto—setembro no sul e no leste meridional; e março—abril e junho—julho no leste setentrional e no nordeste oriental.

PLANTIO — Usa-se compasso de 50 a 70 centímetros entre os sulcos e 20 a 30 centímetros no sulco, de pé a pé. Semeiam-se os tubérculos a profundidades que variam entre 4 a 8 centímetros. Nos solos compactos a profundidade é menor do que nos leves. Semeiam-se 1.200 a 1.500 quilos de tubérculos por hectare.

TRATOS CULTURAIS — Antes de a batatinha nascer, faz-se a primeira passagem de cultivador, repetindo-a frequentemente.

As flores serão suprimidas logo que apareçam. Pulverizam-se os batatais, se atacados por fungos, com: sulfato de cobre, 1.500 gramas; cal virgem, 1.500 gramas; água, 100 litros. A reação deve ser neutra ou ligeiramente alcalina.

Contra os insetos que comem as folhas pulveriza-se com: água, 100 litros; arseniato de chumbo, 500 gramas; cal virgem, 500 gramas.

COLHEITA — Proceda-se à colheita em dia de sol, quando o batatal já amarelou e murchou. Procure-se não machucar nem ferir os tubérculos, que devem ficar expostos ao solo, perdendo o excesso d'água, por algumas horas, antes do transporte.

RENDIMENTO — A média, no Brasil — uns 5.000 quilos por hectare — é baixa. 12.000 quilos é uma boa colheita, 20.000, uma colheita ótima. Excepcionalmente, são colhidos 40.000 quilos.

CONSERVAÇÃO — Consegue-se uma boa conservação com cuidados culturais, utilizando caixas especiais, silos aéreos e subterrâneos, etc. Pode-se também expurgar as que se não destinam ao plantio, mergulhando-as numa solução de ácido sulfúrico a 2%.

INFORMAÇÕES — Outros detalhes, com o autor no Serviço Florestal — rua Jardim Botânico, 1008, Rio de Janeiro.

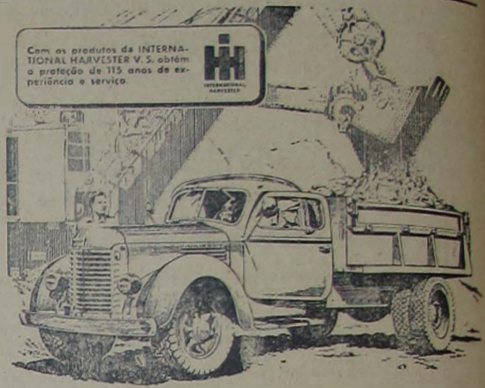

Caminhões pesados INTERNATIONAL
Líderes na classe dos caminhões de grande capacidade

Os caminhões International estão sempre presentes onde há serviço pesado a efetuar.

Êles vêm equipados com o novo motor International "Diamante Vermelho" e oferecem a mesma construção e o mesmo desempenho CEM POR CENTO CAMINHÃO que asseguraram a venda de maior número de International pesados do que de qualquer outra marca.

Peça-nos informações sem compromisso.

Concessionários nesta cidade

Alberto Coccozza S. A.



BELO HORIZONTE — SANATÓRIO STA. TERESINHA

Para doentes do aparelho respiratório. — Diretor: Dr. Luiz de Azeredo Coutinho. — Alimentação boa e cuidada. — Pneumotorax — Raios ultra-violeta — RAIOS X. Avenida Carandá nº 938. — Fone: 2-1513.

Agencia Chevrolet Iguassú



Peças e Acessórios em Geral

Concessionária dos produtos da General Motors do Brasil e distribuidora das Geladeiras Frigoríficas

Pneus e Camaras de todas as marcas. — Oficina mecânica a cargo de técnicos competentes.

PRODUTOS MOBIL OIL INSETICIDAS SHELL TOX

João R. Cardozo

Representante da Shell Mex Brazil Ltd.

Rua 13 de Março, 48 — Tel. 272
NOVA IGUAÇU E. DO RIO

TENDES GRIPPE?
TOMAE O LEGÍTIMO
ALLIUM SATIVUM
DE
COELHO BARBOSA & CIA
FARMACIA - Rua da Carioca, 32 - Rio

LOJAS LA CAVA

J. LA CAVA

CAMARAS FRIGORIFICAS, SORVETEIRAS E BALCÕES FRIGORIFICOS

Geladeiras Comerciais e Domésticas

Acessórios para refrigeração em geral

Rádios

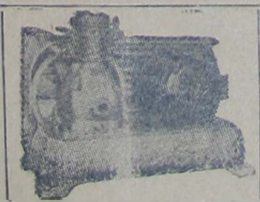

Oficina Modelo para montagem e consertos

Serviço de conservação a domicilio

Máquinas

Rua Marechal Floriano, 2399 - Telefone 325 - Nova Iguaçu - E. do Rio



NÃO SINTA FRIO!...

A

Alfaiataria Santos

Participa aos seus distintos clientes que recebem um magnífico sortimento de agasalhos para **HOMENS, SENHORAS e CRIANÇAS**

Vendas com pequenos lucros

ALFAIATARIA SANTOS

Rua Marechal Floriano, 1968 - Tel. 280

NOVA IGUAÇU - E. DO RIO