

Brutalmente assassinado, em Austin, o vereador Manoel Afonso

Mais uns dias de prazo aos devedores do imposto de Ind. e Profissões

CORREIO DA LAVOURA

ÓRGÃO INDEPENDENTE FUNDADO EM 22 DE MARÇO DE 1917
Fundador: SILVINO de AZEREDO

Diretor-Gerente: AVELINO DE AZEREDO

Diretor-Secretário: LUIZ DE AZEREDO

ANO XXXII

NOVA IGUASSÚ (Estado do Rio), DOMINGO, 8 DE AGOSTO DE 1948

N. 1.638

CRIME REVOLTANTE

LUIZ MAR

HÁ indivíduos, sem uma formação moral devota, que a cada passo criam embaraços ao meio em que vivem, trazendo-lhe a desarmonia e a intranquilidade. São intolerantes, sempre se irritam quando aos atos e atitudes lhes fazem críticas, alimentam em seus corações o ódio e o desejo de vingança e, não raro, recorrem à violência para intimidar os seus adversários e daí até ao homicídio premeditado para afastá-los, definitivamente, de seu caminho, incapazes ou temerosos de defrontá-los num torneio de inteligência, do qual só poderia sair vitorioso o que estivesse com a razão, com a boa causa amparada no direito e na justiça.

Última dêssê grupo de homens, que se aproximam dos brutos e selvagens, pois não sabem o que é raciocínio, sentimento de humanidade nem outra lei que não a sua, criada exclusivamente para servi-los num momento de paixão e loucura, é que tombou, há poucos dias, o vereador Manoel Afonso de Oliveira, no silêncio da noite, para nunca mais obstruir a passagem aos que se lhe opunham em vida.

Nova Iguaçu, que em virtude do resultado do último pleito municipal acolhera em sua vida pública esse filho de Minas Gerais, reconhecendo e respeitando a vontade da maioria dos eleitores de Austin, revoltou-se diante da brutalidade do crime que, além de fazer derramar em terra iguaçuana o sangue de um homem cheio de vida, veio comprometer o seu conceito de lugar progressista e civilizado, onde as questões, por mais sérias que se apresentem, são resolvidas em campo aberto, com as partes interessadas manejando só as armas que lhes permitem as leis, e não lançando mão da deslealdade, da covardia, da traição, do trabuco para abafarem lentamente uma voz que de outro modo não poderiam ou não puderam fazer silenciar.

Conquanto vissem muitos, no modesto cirurgião-dentista que, um dia, descera das montanhas à planície, um homem cismado e esquisito, fazendo amigos com a mesma facilidade com que arrojava desafetos, pela tenacidade e quase obsessão com que buscava alcançar os seus objetivos, nada poderia autorizar alguém a cometer o bárbaro crime de Austin, e já agora, em face das suas lamentáveis consequências, muito menos inculpar o braço criminoso.

O tenente coronel Raul Garnier da Silva, à frente de nossa Delegacia de Polícia há tão poucos dias, vê-se frente a um assassinio praticado a sangue frio na pessoa de um vereador eleito à Câmara Municipal de Nova Iguaçu e, por força de sua função de autoridade policial, chama a si a responsabilidade de abrir e dirigir rigoroso inquérito, a fim de apurar os fatos devidamente, descobrir o criminoso ou criminosos e apontá-los à Justiça, para desagravo aos nossos brios de povo bom, ordeiro e civilizado.

Terminaram as férias

AYLTON AZEREDO DA SILVEIRA

REABREM-SE as portas das escolas. E os estudantes após merecidas férias em que repousaram o cérebro das intensas lides do ano letivo, voltam para prosseguir no segundo período, com o mesmo afã de aprender.

Alguns não têm este interesse pelo saber. Desconhecem, por completo, os malefícios que estão proporcionando a eles mesmos, pois, se assim não fosse, seguindo o instinto de conservação na busca do bem estar, procurariam formar uma base de conhecimentos que a todo momento lhes seriam úteis na luta pela vida. Mais tarde se arrependem, às vezes, quando não é mais possível recomençar. Outros não. Desde cedo trazem com eles a noção do dever e o gosto pelo estudo, que os permite seguir sem tropeços o caminho da cultura.

Quando se pensa nisto, sente-se a necessidade da escola ser algo mais do que um simples instrumento transmissor de conhecimentos. É absolutamente necessário, para que ela preencha a seus objetivos, que estenda seu raio de ação até a educação dos jovens a ela confiados. Esta missão é a mais difícil pela diversidade de elementos com os quais tem o professor de se haver e bem distinguir para imprimir a orientação mais conveniente a cada tipo particular. Consiste, principalmente, em inculcar bons hábitos, entre os quais está o do estudo. Neste ponto, porém, a escola não pode prescindir do lar, predominante na formação do caráter, por ser o primeiro ambiente com o qual o indivíduo entra em contacto no início de sua formação e aquele que ele sente mais de perto. O lar tanto pode ser um prestimoso auxiliar da escola como um destruidor inveterado de tudo quanto a escola poderia conseguir de bom. Para sanar os inconvenientes daí advindos, pais e professores devem manter um contacto permanente para que, os primeiros, assoberbados pelos compromissos da manutenção da casa, na maioria dos casos desconhecedores dos progressos da pedagogia moderna, pudessem tomar conhecimento das noções, pelo menos elementares, de puericultura e se obter desta forma um maior rendimento na boa preparação do homem de amanhã.

E nós, principalmente agora, tudo temos que fazer pela educação dessa juventude que desabrocha. Toda esperança reside aí. Ela não pode falhar porque, apesar de tudo, a história não anda para trás.

OBRA DE ENGRANDECIMENTO DA PATRIA

MARTINS DE AZEREDO

Vinham sofrendo os municípios brasileiros, antes de o país entrar no regime constitucional em 1946, as consequências de uma demasiada centralização do poder, que se observava sobretudo na supressão da autonomia municipal, na falta de incentivo às suas fontes de produção, e o que era mais grave: na apropriação de parte considerável de sua renda, que poderia ser empregada em obras públicas locais inadiáveis.

Depois entrámos em nova fase, diferente da do livre-arbitrio do governo anterior, gozando a proteção de uma Carta democrática, em cujo corpo, graças a um pugilo de legisladores mais conscientes da realidade brasileira, as unidades da Federação, há tanto tempo relegadas a segundo plano como qualquer coisa sem importância, como se o fortalecimento de sua economia não representasse, aliada, a base sólida da riqueza da Pátria, foram encontrar um pouco do muito que merece o seu povo, não desesperando ainda de o seu labor, algum dia, vir a apresentar um bom resultado e a sua colaboração uma recompensa que já é justo se esperar.

Um dos dispositivos constitucionais que favorecem os municípios, como o § 4º do artigo 15, que manda lhes seja dado, pela União, dez por cento do total que arrecadar do imposto de renda e proventos de qualquer espécie, é que acaba de regular, pelo decreto n. 25.252, o sr. Presidente da República, considerando-o como "o ponto de partida para uma fase de intenso aperfeiçoamento dos fatores básicos da organização nacional".

Desde que não desapareça, nos homens públicos, o espírito municipalista, restituindo as comunas ao seu devido lugar, por certo elas não-de realizar seguramente o que lhes compete, que é, nada mais nada menos, que a obra de engrandecimento da Pátria.

A LAPIS...

Espiritualidade humana

Silvino Silveira



O poeta e escritor argentino Benito Corra, nosso boníssimo amigo, impregnado de um otimismo evangelizador, vem pug-

gando, com galhardia e tenacidade, contra o avassalamento do caráter, contra as descaíveis paixões humanas.

O aplaudido autor de "Entre tinieblas", "Medicina espiritual" e "Radiografia espiritual", acaba de enriquecer a grande patria de Ramon Carcano com mais um trabalho interessante: "En torno a la Espiritualidad Humana" (prosa e verso).

Corra procura esclarecer as consciências retardatárias, indicando-lhes como se curam os males que afligem este mundo de desilusões e desganhos.

"Se a raça humana conseguir um dia alcançar o apice da perfeição intelectual, moral e física, isto terá sido uma obra da medicina", — afirmava Descartes.

Na época que atravessamos, do mais vergonhoso mercantilismo — a tarefa de escrever para o publico com boa fé, com talento, com estilo, — defendendo um sublime ideal, sob a mais característica franqueza, constitue um arrojo...

"Um grande espirito é sempre um bom escritor", já o disse Renan.

O presente volume transcreve, na íntegra, a nossa despretenciosa apreciação de "Medicina espiritual", ao lado de conceitos da critica erudita.

Assim conclue Benito Corra: "...Ahora bien, permitidme decirlos que por el camino de

la espiritualidad, y en el curso de ella, podemos lograr lo mejor de lo mejor; está en cada cual, y todos en un estrecho abrazo unimos para bien de todos, y como un solo hombre, y un elemento, alcanzaremos la meta deseada si nos proponemos sinceramente allanar los escollos y guijarros, despojándonos el lustre, que por desgracia llevamos a cuestas.

¿Qué mejor el de dulcificar las esperanzas?

¿Qué grato sería si el ser humano contemplara la humanidad, con un lente menos opaco?

Para los que luchamos abiertamente, en que todos los seres formen un núcleo básico, comprendemos que por el camino de la espiritualidad, se llegaria forzosamente a los más apartados rincones de la subconciencia, elevándola a la quinta esencia de la sublimidad.

Seamos el ferviente depositario de la nueva orientación en marcha y avancemos siempre hacia la integridad de lo racional y la comprensión, que involucra el verdadero pedestal en el fuero humano, y al no cruzarnos de brazos, la sociedad tendrá la razón de su existencia, al cumplir con el precepto divino y sacro del amor".

Benito Corra tem em preparo os seguintes trabalhos: "Sol Naciente", "Elevación" e "Arpegios", poesias; "Galería de argentinos ilustres", livro didático, em colaboração com o festejado escritor José Biberman.

Agradecemos, penhoradíssimos, a oferta de "En torno a la Espiritualidad Humana", e a amabilidade de tão expressiva dedicatória.



— Comenta-se que o Jesus do Castro Vieira vai mudar de profissão. Será verdade?

— Confesso que ainda não sei a razão desses comentários...

— E' que esse vereador está anunciando para breve, nesta cidade, a abertura de uma casa, que terá o nome de Peixaria Sorela.

— Então, meu amigo, pode crer, é uma distração de Jesus, que procura repetir o milagre dos peixes...

GRIPPE - NEURALGIAS - DORES EM GERAL
CALMANTINA
COMPRIMIDOS DE GIFFONI
ACTUAM SEM DEPRIMIR O ORGANISMO
FRANCISCO GIFFONI & CIA. - R. 1º DE MARÇO, 17 - RIO

Assassinado de emboscada o vereador Manoel Afonso de Oliveira

O crime causou revolta nesta cidade. — Em ação a Polícia para descobrir o criminoso. — Saiu o enterro da Câmara Municipal. — Homenagens da Prefeitura, do Legislativo e da U. D. N.

Conforme já foi amplamente noticiado pela imprensa, o vereador udenista Manoel Afonso de Oliveira, quando se dirigia à sua residência em Austin, à noite de 3 do corrente, caiu numa emboscada próximo à guarita da Estrada de Ferro, sendo ferido mortalmente por arma de fogo. A vítima, antes de cair morto a dois passos de sua casa, situada à margem da linha férrea, ainda teria feito uso de sua arma, para revidar ao assalto de seus barbares inimigos.

Removido o corpo para o necrotério local

A Polícia, tomando conhecimento do homicídio, providenciou a remoção do cadáver para o necrotério desta cidade, onde o médico legista procedeu à autópsia e constatou ferimentos penetrantes no torax, interessando os pulmões e a aorta, com hemorragia interna consequente e anemia aguda.

O barbaro crime revoltou a população local

A notícia do barbaro crime, que se espalhou nesta cidade logo às primeiras horas do dia 4, revoltou a população iguassuana, que conhecia o vereador udenista Manoel Afonso de Oliveira, desde o início das reuniões na Câmara Municipal. Revoltou-se sobre o brutalidade com que tiraram a vida, na calada da noite, àquele modesto cirurgião-dentista.

Em ação a Polícia

A Polícia, após o homicídio, entrou logo em ação, fazendo diligências e ouvindo varios moradores de Austin, inclusive o guarda cancela Manoel da Silva, que parece a pessoa em melhores condições de fornecer à Polícia as informações necessarias para colocá-la nas pegadas do assassino.

Removido o corpo para a Câmara Municipal

A Prefeitura Municipal, tomando as devidas providencias para o fu-

neral do vereador Manoel Afonso, fez remover o seu corpo para a Câmara Municipal, de onde saiu às 17 horas, com numeroso acompanhamento, para o cemitério publico local.

Adeus dos amigos e companheiros de Manoel Afonso

Ao baixar o corpo de Manoel Afonso á sepultura n. 7.951, do quadro 9, falaram o padre João Müsch, o dr. Mario Guimarães em nome da UDN, o vereador Jesus de Castro Vieira em nome da Câmara Municipal, o vereador de Rio Bonito Rui Loureiro, o sr. Alcindo Rafael em nome do PDC e o sr. Vitorino James em nome dos funcionarios da Câmara do D. Federal.

Corpos

Sobre a sepultura do vereador udenista barbaramente assassinado em Austin, viam-se três coroas: Homenagens da Prefeitura, da Câmara Municipal e dos seus companheiros da UDN.

Festival do Vasquinho

Será realizado hoje no campo do Morro Agudo F. C., o 5º Festival do Vasquinho de Morro Agudo (campanha pró praça de esportes), o qual terá os seguintes jogos:

Central x Est. d'Alva; Estrela x U Unido; Aspirantes x Comb. Servix; Primavera x Bija Flor; Beija Flor (Coelho da Rocha) x Morro Agudo e Vasquinho de Morro Agudo x York

Para esse sensacional encontro a Direção Técnica do Vasquinho convoca:

Nestor, Bugade, Francisco, Atilio, Bido, Alberto, Angelino, Nelson, Leclio, Baltazar, Armiro, Olaria, Wade e Helio.

Domingueira

Hoje, na sede do Iguassú, vai realizar-se mais uma domingueira dançante, com início ás 20 horas.

BELO HORIZONTE. SANATÓRIO STA. TERESINHA
Para doentes do aparelho respiratório. — Diretor: Dr. Luiz de Azeredo Coutinho. — Alimentação boa e cuidada. — Pneu. motorax — Raios ultra-violeta — RAIOS X. — Avenida Carandaí nº 938. — Fone: 2-1513.

VIDA SOCIAL

Quadrinhas

Hoje vou levando a vida
Sempre o amor a procurar.
Mas não o encontro, querida,
Sem a luz do teu olhar!

L I M A

Meu amigo visitante,
tudo tens ao teu dispor:
— Meu fã, meu vinho, meu Lar,
é não queiras meu amor...

LUIZ OTÁVIO

DATAS INTIMAS

Fizeram anos neste mês:

- 2, sr. Tito Ferreira;
- 2, dr. Ceil Cunha Tinoco;
- 3, d. Carmen Bernardes Werneck, esposa do sr. Renato Werneck;
- 3, d. Lidia de Sousa Figueiredo;
- 3, vereador Alceblades Soares de Melo;
- 3, d. Celia Cardoso Silva, esposa do sr. Pedro L. da Silva;
- 4, jovem Jandir do Reis Vieira;
- 4, prof. Evangelina Silva;
- 4, d. Sílvia Sampaio;
- 4, dr. Renato Pacheco Marques, ex-delegado de Polícia neste Município;
- 5, menino Dilson, filho do sr. Diogenes Palmeira e de d. Iracema Palmeira;
- 5, d. Zenith Duarte Leal, filha do sr. José Duarte Inês;
- 6, jovem Duclio Nicolau, aluno do Colegio Militar;
- 7, sta. Marlí Pereira Santana;
- 7, menina Helenice F. Moreira.

Fazem anos hoje:

- jovem Maria Francisca de Lemos;
- jovem Francisca Vera Baroni;
- sr. Artur Argenta;
- d. Alvaceli F. do Nascimento, esposa do sr. Lúfaliete do Nascimento;
- menina Irani, filha do sr. Viciato Carneiro Barbosa e de d. Gilda Silvestre Barbosa.

Filhos de Iguassú F. C.

2ª apuração do concurso para Rainha do Filhos de Iguassú F. C., feita em 3-VIII-1948.

1ª	— Ana Cardoso	4 325
2ª	— Dayse Gomes	1.900
3ª	— Iolanda Simonato	1.700



A graciosa Day e Iolanda, uma das concorrentes mais fortes ao título de Rainha da Primavera de Iguassú.

Nova residencia

O sr. Antonio dos Santos Beato tem a satisfação de oferecer, a todos os seus distintos amigos, a sua nova residência, á rua Rangel Pestana, 22, nesta cidade.



Coisinha

Essa garota que apareceu aqui num dia bonito de sol, encantando logo a gente com o brilho involgular de seus olhos amendoados, além da simplicidade e simpatia que lhe realçam o porte gracioso, merece todas as homenagens dos que sabem realmente apreciar o que é belo e sublime. Seu nome é uma síntese feliz do que ela nos parece: Santa Rosa...

Parece que a elegante E. C. já se convenceu que não pode modificar o seu inquieto galã. Melhor será deixá-lo de mão, pois é um pássaro que, mesmo sem asas, dá giros e mais giros sob a inspiração de Cupido...

Já o grande Goethe dizia que "o bem e o mal não nos vêm porque fomos predestinados á desgraça ou á felicidade, mas porque somos criaturas humanas que devemos esperar tudo e se modelar para tudo suportar, tudo vencer".

A sta. M. C. I. se inclue entre as morenas mais chiques desta Cidade Perfume. Dizem até que ela parece um delicioso sapôli... que a gente vê, gosta e tem vontade de apachar...

Todos pensavam que a formosa sta. M. B. havia encontrado o seu par, aquele

que deveria acompanhá-la em volteios suaves sob o som de uma linda valsa, dessas que despertam o amor em todas as criaturas. Mas redondamente se enganaram. Aquelle mocinho alto e fino está "navegando" por outros mares, e bem á vista de uma se-reia que o domina...

Pensa Menotti del Picchia que "fechar ao mal de amor nossa alma adormecida, é dormir sem sonhar, é viver sem ter vida. Mas a mágu que ronda a alegria de perto, entra no coração sempre que o encontra aberto".

Em muitos lugares, até nos centros mais importantes que ditam a moda, as opiniões se dividem a favor e contra a saia comprida. Quanto ás iguassuanas, estão ficando francamente da nova moda, indifferentes aos gastos maiores com sua toilette. De muitas, confesso, não gabo o gosto. Algumas, porém, parecem mais chiques e formosas, como, por exemplo, a sta. L. R. Q. S.

A sta. M. A. S. está voltando ao seu antigo cartaz, aliás merecidamente. A Dorothy Lamour iguassuana está cada vez mais glamourosa e, parece, Cupido anda acertando-não-acerta com a flecha no seu coração...

DR. COISINHA

IMPOSTO DE PEIXARIA SEREIA Ind. e Profissões

Segundo a Resolução nº 33, da Câmara Municipal de Nova Iguassú, já sancionada pelo Prefeito, está prorrogado até o dia 15 deste o prazo para a cobrança, sem multa, do imposto de Industria e Profissões, relativo ao 2º semestre.

Está anunciada a inauguração, por estes dias, á rua Marechal Floriano Peixoto, 1231, da Peixaria Sereia, instalada higienicamente, a fim de bem servir a população local, que poderá encontrar ali, a qualquer hora, peixes e camarões frescos.

Colocação dos concorrentes até 4 de agosto de 1948:

1º lugar, ten. Roberto Cabral, 426 pontos; 2º lugar, Guarino Pitarello Simonato, 279 pontos; 3º lugar, Caetano Zanotti, 271 pontos; 4º lugar, Frederico Pereira Fernandes, 190 pontos; 5º lugar, Arnaldo Palmeiras, 113 pontos; 6º lugar, Manoel J. Ribeiro Filho, 90 pontos; 7º lugar, Valdemiro da Silva, 35 pontos; 8º lugar, José Marandola, 32 pontos; 9º lugar, Cesar Palmeiras, 24 pontos; 10º lugar, Firmino Carlos Mendes, 12 pontos; 11º lugar, José Fonseca, 5 pontos; 12º lugar, Paulo Bala Monticelo, 3 pontos.

Torneio de Caça

Colocação dos concorrentes até 4 de agosto de 1948:

1º lugar, ten. Roberto Cabral, 426 pontos; 2º lugar, Guarino Pitarello Simonato, 279 pontos; 3º lugar, Caetano Zanotti, 271 pontos; 4º lugar, Frederico Pereira Fernandes, 190 pontos; 5º lugar, Arnaldo Palmeiras, 113 pontos; 6º lugar, Manoel J. Ribeiro Filho, 90 pontos; 7º lugar, Valdemiro da Silva, 35 pontos; 8º lugar, José Marandola, 32 pontos; 9º lugar, Cesar Palmeiras, 24 pontos; 10º lugar, Firmino Carlos Mendes, 12 pontos; 11º lugar, José Fonseca, 5 pontos; 12º lugar, Paulo Bala Monticelo, 3 pontos.

AMANHÃ E TERÇA-FEIRA—Jornais Nacional e Paramount; o drama: "Mascara diabolica", com Anita Louise e Jim Bannon; e o filme: "Coitelha selvagem", com Allan Ladd, Dorothy Lamour e Robert Preston.

QUARTA E QUINTA-FEIRA—Jornal Nacional; o filme: "Rua do Perigo", com Jane Withers e Robert Lowery; e o drama: "Paula", com Glenn Ford, Janie Carter e Barry Sullivan.

SEXTA, SABADO E DOMINGO—Jornais Nacional e da Fox; um desenho; o drama: "Tarzan, o vingador", com Johnny Weissmuller; e o início do filme em serie: "Marte invade a terra".

Aviso ao público

O Hotel Guari, sito á rua Paulo de Frontin, 60, de propriedade do dr. Nelson Benjamin Monção, passou a chamar-se "Iguassú-Hotel", em homenagem á nossa bela cidade.

DR. ALFREDO SOARES
CLINICA DE CRIANÇAS
CONSULTÓRIO: Rua Bernardino Melo, 1847. 1º and. - Sala 11
2ª, 3ª, 4ª e 5ª - Situada das 15 ás 17 horas
RESIDENCIA: Rua Antonio Carlos, 145 - Telefone 288

SAIBA MAIS ESTA

Em recente enquete realizada no Rio, entre os maiores expoentes da literatura nacional, as obras de G. Flaubert, "Madame Bovary" e "Educação Sentimental", foram classificadas entre as dez primeiras produções de literatura mundial. Ant bas serão lançadas próximamente por editora paulista.

Máximo Gorki não foi um revolucionário apenas teórico. Dirigiu a revolução de 1905 em Moscou e, devido a ela, foi preso e exilado.

Em sua quarta edição, acaba de aparecer o famoso livro de Belmonte, "No Tempo dos Bandeirantes", com texto e ilustrações de sua autoria.

Os fenícios é que baptisaram a Espanha com o nome que, da forma primitiva de "Sapham", ou seja "coelho", os nativos celtiberos transformaram em "Spanjah".

Camilo Castelo Branco que se casou pela primeira vez aos 16 anos, amou e conviveu com uma bruxa de mulheres, sendo brasileira a sua companheira ao tempo de sua morte.

Resolução n. 29
PORTARIAS
SAIBA MAIS ESTA
DUQUE ESTRADA MEYER
Mecânica

Prefeitura Municipal de Nova Iguaçu

Resolução n. 29

Dispõe sobre isenção de impostos às instituições de ensino primário e secundário existentes neste Município.

A Câmara Municipal de Nova Iguaçu, por seus representantes legais, decreta e eu promulgo o sanciono a seguinte Resolução:

Art. 1º — Fica concedida isenção dos impostos predial, territorial e de indústrias e profissões incidentes sobre as instituições de ensino primário e secundário.

Parágrafo Único — Gozarão dos benefícios deste artigo os proprietários de colegios que tenham a obrigação contratual de satisfazerem o pagamento desses tributos.

Art. 2º — Ficam isentos do pagamento das taxas de transferência e averbação os imóveis expressamente destinados à criação ou ampliação de instituições de ensino.

Art. 3º — Os imóveis beneficiados por esta lei pagarão em dobro as taxas referidas no artigo 2º, caso se verifique desvirtuamento na aplicação dos imóveis aos fins a que se destinam, bem como na hipótese de serem alienados a terceiros.

Art. 4º — A presente lei entrará em vigor na data de sua publicação, revogadas as disposições em contrário.

Prefeitura Municipal de Nova Iguaçu, 27 de julho de 1948.

SEBASTIÃO DE ARRUDA NEGREIROS — Prefeito

PORTARIAS

O Prefeito Municipal de Nova Iguaçu, usando das atribuições que lhe confere a legislação em vigor.

Concede, nos termos do art. 28, § 1º, do decreto-lei n. 687, de 1 de fevereiro de 1943, o de acordo com o laudo médico, ao extranumerário diarista, José Tomaz de Pontes, oito dias de licença, com salário integral, para tratamento de saúde, a partir de 12 do corrente.

Prefeitura Municipal de Nova Iguaçu, 21 de julho de 1948.

Resolve nomear, de acordo com o art. 268, do decreto-lei n. 624, de 28 de outubro de 1942, Nadir Teixeira de Sousa para exercer, como substituto, o cargo de Professor, do Quadro Suplementar, durante o impedimento do respectivo titular, Elzira Guimarães dos Santos Pimentel, que se encontra em gozo de licença especial, a partir de 21 do corrente.

Prefeitura Municipal de Nova Iguaçu, 26 de julho de 1948.

Resolve dispensar o Fiscal de Distrito, Classe "L", do Quadro II, Valdomiro Sampaio, da função de Encarregado do Serviço Externo da Inspeção de Rendas, do Quadro IV, a partir desta data.

Prefeitura Municipal de Nova Iguaçu, 28 de julho de 1948.

Resolve, nos termos do art. 229, parágrafo único, do decreto-lei n. 624, de 28 de outubro de 1942, suspender por quinze dias o Serenista, Extranumerário Mensalista do Quadro Especial, José Laurindo de Azeredo, como medida disciplinar, a partir de 27 do corrente.

Prefeitura Municipal de Nova Iguaçu, 28 de julho de 1948.

Resolve designar, de acordo com o art. 88, do decreto-lei n. 624, de 28 de outubro de 1942, o Inspetor de Rendas, Padrão "P", do Quadro Suplementar, Rafael de Matos Costa para exercer a função de Encarregado do Serviço Externo da Inspeção de Rendas, do Quadro IV, a partir de 1º de agosto do corrente ano.

Prefeitura Municipal de Nova Iguaçu, 30 de julho de 1948.

Concede, nos termos do art. 28, § 1º, do decreto-lei n. 687, de 1 de fevereiro de 1943, e de acordo com o laudo médico, ao extranumerário diarista, Geraldo Francisco do Nascimento, 4 dias de licença, com salário integral, para tratamento de saúde, a partir de 22 do corrente.

Prefeitura Municipal de Nova Iguaçu, 30 de julho de 1948.

Concede, nos termos dos artigos 161, § 4º, e 163 do decreto-lei n. 624, de 28 de outubro de 1942, e de acordo com o atestado médico, ao Desenhista, Padrão "M", do Quadro III, Gastão de Moraes Vianna, 15 dias de licença, com vencimento, para tratamento de saúde, a partir de 19 do corrente.

Prefeitura Municipal de Nova Iguaçu, 30 de julho de 1948.

Concede, nos termos dos artigos 161, § 3º, e 163 do decreto-lei n. 624, de 28 de outubro de 1942, e de acordo com o atestado médico, ao Auxiliar Administrativo, Extranumerário Mensalista, do Quadro Especial, Ari Soares de Sousa e Melo, 4 dias de licença, com vencimento, para tratamento de saúde, a partir de 16 do corrente.

Prefeitura Municipal de Nova Iguaçu, 30 de julho de 1948.

SEBASTIÃO DE ARRUDA NEGREIROS — Prefeito

Paulo Duque Estrada Meyer

ADVOGADO

INVENTÁRIOS—CAUSAS CIVEIS

Rua Getúlio Vargas, 78. Sala 2. Tel. 27, às 3ªs. e 5ªs. feiras, das 11 às 16 horas. — NOVA IGUAÇU.

Rua Alcindo Guanabara, 17/21. 14º andar. Salas 1401/2, Ed. Regina. Tels. 22-1783 ou 22-4543, às 2ªs, 4ªs. e 6ªs feiras, das 10 às 12 — 16 às 18 horas. — RIO.

Oficina Mecânica

SOLDA ELÉTRICA E OXIGÊNIO

Serviço de torno mecânico e plaino, consertos de máquinas em geral, reforma em motores de combustão interna, montagem e assentamento de máquinas de qualquer tipo.

Bittencourt & Alarcão Ltda.

Trav. 13 de Março, 24. Tel. 136-NOVA IGUAÇU—E. do Rio



Em cada refrigerador **Frigidaire**



da **GENERAL MOTORS**

está a experiência de 28 anos de liderança em refrigeração!

Cada refrigerador garantido pela marca **Frigidaire** está implicitamente garantido também pela **General Motors!** Em seu proveito, defrute desta dupla garantia... escolha um **Frigidaire**-desde 1918 o pioneiro e líder da refrigeração!

FRIGIDAIRE - MARCA EXCLUSIVA DA GENERAL MOTORS

Concessionário Frigidaire em Nova Iguaçu:

JOÃO R. CARDOZO
Trav. 13 de Março, 48

Ginásio Municipal de Nova Iguaçu

Matriculas abertas para o **CURSO DE ADMISSÃO**

NO

Externato Fluminense

SITO Á

R. Bernardino Melo, 1225—Nova Iguaçu

HORÁRIO:

8 às 11 e 19 às 21 horas

Porque aparece a prisão de ventre

A progressão do bolo alimentar, no intestino, realiza-se graças a movimentos de músculos especiais. Se esses músculos trabalham direito, o intestino funciona normalmente; mas, se se tornam preguiçosos ou se contraem demais, o intestino passa a trabalhar mal e sobrevém a prisão de ventre.

Se sofre de prisão de ventre, procure o médico, sem demora. SNES.

Nelson Trigueiro
Despachante Municipal
Av. Nilo Peçanha, 23 (Edifício Nice)-4º andar, sala 7—Tel. 277
Nova Iguaçu — E. do Rio

Sociedade Laticínios União Ltda.

Usina e Entrepósito de Leite

Laboratórios completos para análises de leite

MATRIZ:
AVENIDA FRANCISCA DE ALMEIDA, 1419 (Edifício próprio)
NILOPOLIS — Estado do Rio

FILIAL:
USINA: RUA S. JOÃO BATISTA, 502 (Edifício próprio)
VILA MERITI — E. do Rio

JOSÉ MARIA TEIXEIRA
SOCIO GERENTE

Mário Guimarães | Fernando Nunes Brigagão

ADVOGADOS

ESCRITÓRIO: AV. NILO PEÇANHA, 23 (EDIFÍCIO NICE), 2º ANDAR — SALA 6

HORARIO (Diarlamente)

Das 9 às 10 horas Das 11 às 12 horas

INDICADOR Profissional

Medicos Dr. Pedro Regina Sobrinho — Médico operador. Partos. Consultas diárias das 8 às 12 hs. — R. Bernardino Melo, 1763. Tel. 284.—Nova Iguaçu.

Dr. Adolpho S. Rezende. — Clínica Geral, Cirurgia, Partos. Diariamente, exceto às 2ªs. feiras. — Rua Bernardino Melo, 1717 — Fone 193. — Nova Iguaçu.

Advogados Dr. Paulo Machado—Advogado — R. Getúlio Vargas, 87. Fone: 282. — Nova Iguaçu.

Dr. Antonio Ciani— Advogado. Rua Marechal Floriano, 2039 — Tel. 226 — Nova Iguaçu. — Rua Quitanda, 19 — Tel. 22 4693 Rio de Janeiro.

Tableião Cartório do 2º Ofício de Notas — João Bittencourt Filho—Oficial do Registro de Títulos e Documentos. Comarca de Duque de Caxias — E. do Rio.

Dentistas Luiz Gonçalves — Cirurgião Dentista — Diariamente das 8 às 18 horas. Rua Bernardino Melo n. 2139. Telefone, 314. Nova Iguaçu.

Dr. Pedro Santiago Coscia — Cirurgião Dentista. Ralo X—(Edifício Ouidor). Rua Ouidor, 169, 8º andar, sala 811. Telefone, 43-6583 — Rio.

RUBEM SILVA — Cirurgião-dentista. — Ed. Carioca, 2 andar, s. 220. Telefone, 42-5951. Rio de Janeiro.

Despachante Escritório Técnico Comercial— Santos Netto & Irmão (Contadores e Despachantes). Serviços comerciais em geral. Rua dr. Getúlio Vargas, 22. Tel. 208 — Nova Iguaçu.

CONSTRUTORES João Simionato — Construtor licenciado. — Encarrega-se de construções e reconstruções em geral e sob administração. — Res.: Rua Marechal Floriano, 2036 — Casa 11 — Nova Iguaçu.

Roberto Baroni Soares—Construtor licenciado no Município de Duque de Caxias. Residente em Nova Iguaçu à rua Edmundo Soares, 304.



INSTITUTO SILVEIRA LEITE EDITAL

CLASSIFICAÇÃO DE ALUNOS REFERENTE AO EXAME SEMESTRAL

Curso de Secretariado

1º lugar, Alcy Ribeiro; 2º lugar, Maria Helena Vieira e 3º lugar, Jorge Gomes de Aquino.

Curso de Admissão

Diurno

1º lugar, Iran Rodrigues Ribeiro e 2º lugar, Gisy Cica de Sousa.

Noturno

1º lugar, Walteris Lacerda.

Curso Primário

4º ano Noturno

1º lugar, Joaquim Silveira e 2º lugar, Etza Nascimento.

4º ano Diurno

1º lugar, Iran Barros Gavilan e 2º lugar, Walter Oliveira.

3º ano Noturno

1º lugar, José Pinheiro Dias e 2º lugar, Jacy de Souza Gonçalves.

3º ano A Diurno

1º lugar, Nelcy Siqueira e 2º lugar, Vicentino Alves.

3º ano B Diurno

1º lugar, Gilson Carlos de Souza e 2º lugar, Helena Miranda.

2º ano Noturno

1º lugar, Alverny Lopes e William Francisco Alves e 2º lugar, Nair Alves.

2º ano A Diurno

1º lugar, Osvaldo Silva e 2º lugar, Walter Dias.

2º ano B Diurno

1º lugar, Josué José dos Santos e 2º lugar, Aurelio Gavilan.

2º ano Noturno

1º lugar, Alcymar Moraes.

1º ano A Diurno

1º lugar, Reynaldo de Souza e 2º lugar, Nelson Ribeiro.

1º ano B Diurno

1º lugar, Arabela de Almeida e 2º lugar, Antonio Galvão de Vasconcelos.

1º ano C Noturno

1º lugar, Wanderly Cavalcanti e 2º lugar, Maria de Souza e 2º lugar, Daniel Franklin.

1º ano D Diurno

1º lugar, Dery Marlene dos Santos e 2º lugar, Irma Mendonça e 3º lugar, Rodrigues.

Jardim da Infância

1º lugar, Edson Machado Ribeiro e 2º lugar, Luiz Modina da Rocha.

Parte Recreativa

Realizou-se no dia 11 p... sado uma animada sessão circense em benefício da fundação do Curso Ginásial, tendo sido destinada, parte da renda, à Caixa Escolar do Grupo de Nova Iguaçu.

Ginásio Silveira Leite

Foi requerido, junto ao Ministério de Educação, a inspeção preliminar para a fundação do Curso Ginásial em nosso Instituto.

Teatro na A. B. I.

Prossiguinte na campanha para a fundação de nosso Curso Ginásial, faremos realizar, no auditorio da Associação Brasileira de Imprensa, a 8 de agosto (hoje), as 20 horas, uma representação teatral, na qual será levada em cena, além de um longo e movimentado ato de variedades, a revista intitulada "A Filha do Palhaço", de autoria do prof. Benedito José Silveira Leite.

EDITAL

de 1948 com o prazo de 20 dias

O Diretor Administrativo da Santa Cruz, Ltda. do Distrito da Comarca de Nova Iguaçu, Estado do Rio de Janeiro, por nomeação na forma da lei, etc.

Paz saber aos que o presente virem da dele conhecimento que o Projeto dos Auditórios venderá em leilão, no dia 10 de agosto próximo, às 14 horas, no Edifício do Fórum desta Comarca, sito à Praça João Pessoa, subleito, nesta cidade, os bens pertencentes a América Vespucci Alvarez, penhorados na ação de Exatidão de Penhor que lhe move a União Municipal A, residente na rua 1334 Vista, medindo vinte e sete metros e cinquenta centímetros de frente, igual largura na linha dos fundos, por setenta e cinco metros e cinquenta centímetros de extensão por um lado e setenta e um metros do outro lado, limitado de um lado com a Travessa Projetada, do outro lado com Zulmira Alvarez, e com fundos com D. Margarida Alvarez. Terreno esse situado nesta cidade, primeiro distrito municipal, dentro do perímetro urbano, avaliada em Cr\$ 400.000,00 (quarenta mil cruzeiros). Quem nos quiser fazer laudat, compareça no dia, hora e local mencionados no Projeto dos Auditórios e entre garra os bens a quem mais oferecer. Para que chegue ao conhecimento de todos, foi passado nesta cidade de Nova Iguaçu, Estado do Rio de Janeiro, aos quatro dias do mês de julho do ano de mil novecentos e quarenta e oito. Eu, Egas Carlos Moniz Sodré de Aragão, Escrivão e subscritevo. O Juiz de Direito: Acácio Aragão de Souza Pinto.

Indicador Comercial Farmacia

Farmacia e Drogeria Central - Rua Marechal Floriano, 2194. Tel. 16 - Nova Iguaçu. Depósito: Rua Produtos Seabrina e Victory, Farmaceutico A. P. Guimarães Victory.

Casas Funerarias Casa Santo Antonio - Serviço Funerario - Guilherme Pereira da Silva. Rua Marechal Floriano, 2018. Tel. 86 - Nova Iguaçu.

Diversos Dellim Pereira Montenegro - Construtor. Av. Santos Dumont, 26 - Telefone, 69 - Nova Iguaçu.

S. M. Torraca - Copias e papéis heliográficos. R. Uruguaiana, 112-1º and. Fones: 23-4968-23-2663 e 43 8826.

Mandioca e alpim - Com pra-se qualquer quantidade, à rua S. Sebastião, 1695 (fundos) - Seford Roxo - Estado do Rio.

NO PASSADO E NO PRESENTE ELIXIR DE NOGUEIRA MEDICACAO AUXILIAR NO TRATAMENTO DA SIFILIS

Aliança do Lar Ltda.

Sede: Av. Rio Branco, 91-5º andar RIO DE JANEIRO

Carta Patente n. 113 - Expedida pelo Tesouro Nacional Plano Federal do Brasil - "X" "Y" "Z" e "Plano Aliança"

Resultado do sorteio realizado no dia 28 de julho de 1948, pela Loteria Federal do Brasil, de acordo com o artigo 9º do Decreto-Lei n. 7930 de 3 de setembro de 1945, revogado pelo de n. 8953 de 26 de janeiro do ano pp, conforme circular n. 2 da Diretoria de Rendas Internas de 8 de janeiro de 1946.

Plano Especial - premiado o N. 7556 7556 - Milhar - Primeiro premio no valor de Cr\$ 10.000,00 556 - Centena - Premio no valor de Cr\$ 1.200,00 Inversão do milhar - Premio no valor de Cr\$ 300,00

Plano Popular - premiado o N. 7556 7556 - Milhar - Primeiro premio no valor de Cr\$ 5.000,00 556 - Centena - Premio no valor de Cr\$ 600,00 Inversão do milhar - Premio no valor de Cr\$ 200,00

Table with columns for Série, Milhar, Centena, Inversão do milhar, Inversão da centena and values in Cr\$. Includes 'PLANO ALIANÇA' section.

Table with columns for Série, Milhar, Centena, Inversão do milhar, Inversão da centena and values in Cr\$. Includes 'Adaptado ao Decreto N. 7930' section.

Observação - O proximo sorteio realizar-se-á no dia 28 de agosto de 1948 (sábado), pela Loteria Federal do Brasil, de conformidade com o Decreto-Lei 7930, de 3 de setembro de 1945.

Rio de Janeiro, 28 de julho de 1948. VISTO: Alexandre da Paz - Fiscal do Governo, Eduardo F. Lobo - Diretor Tesourerio, O. Fezanha - Diretor Gerente. Convidamos os srs. prestamistas contemplados, que estejam com os seus titulos em dia, a virem à nossa sede, para receberem seus premios de acordo com o nosso Regulamento.

Dr. Eduardo Silva Junior CIRURGIÃO-DENTISTA CONSULTORIO: RUA RODRIGUES ALVES, 1307 NILOPOLIS - ESTADO DO RIO

Oficina Mecânica Iguaçu Conserto e reforma geral de automóveis e caminhões. - Solda-se a oxigênio. - Adaptação de freios hidráulicos a qualquer tipo de carro. DUCCINI & FRANCO R. Marechal Floriano, 2376 - NOVA IGUAÇU - E. do Rio

REFRIGERADORES FRIGIDAIRE Instalações Comerciais com Unidades FRIGIDAIRE Oficinas de consertos e montagem João R. Cardoso ATENDE-SE A DOMICILIO TRAV. 13 DE MARÇO, 48 - Fone 272

A Varanda de Nova Iguaçu de Manoel Pereira Bernardes Jr. Móveis de vime em geral, vassouras, espanadores, etc. Rua Marechal Floriano, 2351 - Tel. 67 - Nova Iguaçu - E. do Rio

A CASA LAUDAN Venda e conserto máquinas de escrever, somar, calcular e registradoras. Artigos para escritorio, e papelaria. Arquivos e cofres. Fogões a óleo e querosene dos ultimos tipos. Artigos de aluminio R. Marechal Floriano, 2405 - N. Iguaçu

Armazem Independencia Matriz: Praça 14 de Dezembro, 84 - Tel. 424 Filiais: Rua Bernardino Melo, 1697, Tel. 409 - Rua Marechal Floriano, 2312, Tel. 67 e Praça da Matriz, em Austin, Tel. 2 Conservas, bebidas nacionais e estrangeiras Secos e molhados de primeira qualidade. - Ferragens, lenha e etc. Entregas a domicilio - VENDAS A QUINZEIRO FRANCISCO BARONI & FILHA Municipio de Nova Iguaçu Estado do Rio

Organização Técnica Contabil DEPARTAMENTO ESPECIALIZADO DE CONTABILIDADE Serviços de Despachante: Ministério do Trabalho, Institutos de Previdência, Contratos, Distratos, Averbacões, Plantas, Defesas Fiscais, Legalização de Firmas, etc. RENÉ SALUCIO PITANGA GRANADO DESPACHANTE OFICIAL MANOEL JOAQUIM RIBEIRO FILHO PERITO-CONTADOR MANOEL PEDRO DE ALMEIDA COUTO CONTADOR Av. Nilo Peçanha, 23-1º andar - Tel. 436 Ed. "Nice" - NOVA IGUAÇU - E. do Rio

APRENDIZAGEM E FUNÇÃO DO ALUNO JOSÉ JORGE... O desenvolvimento da formação feita em nosso... APRENDIZAGEM E FUNÇÃO DO ALUNO JOSÉ JORGE... O desenvolvimento da formação feita em nosso... APRENDIZAGEM E FUNÇÃO DO ALUNO JOSÉ JORGE... O desenvolvimento da formação feita em nosso... VALVULAS PREÇO DE LISTA... CASA LAURA... RADIOS - MÓVEIS... Rua Getúlio Vargas...

A APRENDIZAGEM EM FUNÇÃO DO ALUNO

JOSÉ JORGE

Desobrigando-nos de promessa feita em nosso último trabalho, hoje abordaremos a aprendizagem em função do aluno.

«Ab initio», sabemos que o material humano com que lida o professor não é elemento passivo em mãos ativas, não é argamassa dócil aos belos prazeres de oleiros caprichosos. Ao contrário, é material que reage, que pensa, que quer e que também sabe recusar, porque tem uma vontade e um incipiente senso de crítica.

Do mesmo modo porque se exigem certas qualidades e predisposições dos mestres, para a criação de um interesse que determine uma aprendizagem eficiente, também se requer dos educandos certos comportamentos e certas condições para facilidade de trabalho e eficácia dos métodos aplicados pelo professor.

Educadores e educandos se completam na obra educacional. Estes, sem o concurso dos mestres, muito levariam até adquirir os opimos frutos da experiência e da sabedoria. Aqueles, sem o material com que laborem, serão, no máximo, artistas geniais sem pincel, nem buril para a imortalidade de seu gênio.

De quanto dissemos se depreende a necessidade de uma estreita colaboração de ambas as partes e é por semelhante estreitamento que se bate a «Escola Ativa» ou «Escola Socializada», onde nem o professor é simplesmente transmissor de conhecimentos e nem o aluno é mero receptor de aulas. Não. O professor hodierno é não somente o orientador experimentado que ocorre em ajuda do aluno, em suas dificuldades e dúvidas. Sua função é fazer o aluno descobrir-se a si próprio pela «auto-atividade», pois só se aprende aquilo que é incorporado ao patrimônio de nossos conhecimentos reais, através de experiência vivida durante a aprendizagem. A memorização não significa legítimo patrimônio, por isso que o melhor aluno nem sempre é o que melhor decora.

Curemos, porém, agora, de certos quesitos que, quando carentes nos alunos, de muito comprometem o interesse, o que vale dizer que a aprendizagem poderá ser frustrada:

A) — Lastro de conhecimentos hauridos no Curso Primário

É ponto pacífico na opinião dos professores secundários que uma das maiores dificuldades apresentadas pelos alunos recém-entrados no curso ginasial provém de uma grande deficiência de conhecimentos, imprescindíveis ao início do ciclo secundário. A má remuneração dos professores primários não permite que elementos técnicos e capazes sejam atraídos à profissão. Os maiores e os mais importantes estabelecimentos de ensino particular do país proporcionam aos mestres das primeiras letras ordenados que oscilam, ordinariamente, entre trezentos e oitocentos cruzeiros. Isto para um turno de trabalho, ou sejam, comumente, 4 horas diárias. Levando-se em conta que as tarefas extra-escolares são de inestimável valor e de incontestável alcance pedagógico, não pode o professor primário furtar-se às utilíssimas, mas estafantes e cansativas correções de trabalhos escolares, quase não lhe ficando tempo para dedicar-se a outras atividades remuneradas. Mesmo que se dedicasse a dois turnos de trabalho, perceberia ainda um insuficiente pagamento que não corresponderia às necessidades mais prementes de subsistência. E, se se levar em conta a necessidade da renovação da cultura pedagógica, através da aquisição, sempre custosa, de livros e congêneres, aí então se constatará que não falcem razões fortes aos que bradam contra tal injustiça social.

No próximo artigo: — Quais os responsáveis pelo desamparo ao professor?

É CLARO!

Para o seu Ford... Serviço

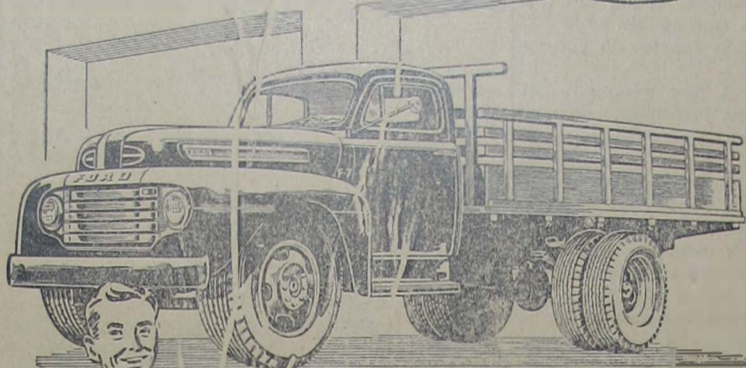

Centruido Super-Centruido Ford 1948. Pê, o máximo total 8.625 quilos Transmissão de 5 velocidades para a frente. Motor V-8, de 145 cavalos!

O seu caminhão Ford é um precioso capital, que precisa ser mantido em circulação. E quando ele vem a nossa oficina, é para sair logo. Nosso trabalho é rápido, porque temos mecânicos Ford especializados e ferramentas especiais para Ford. Só usamos peças Ford legítimas e nossos métodos são aprovados pela fábrica. Tragamos, de vez em quando, o seu Ford, para uma inspeção periódica. Ele se sentirá "em casa"... e o senhor também!

Nós conhecemos melhor o seu



Revendedor nesta cidade:

G. Argenta

Atenção Srs. Construtores e Proprietários

A Pedreira Santo Antonio

Tem sempre em estoque e de ótima qualidade

Pedras de alvenaria — Rústica
Marroada — Cascalho de Rocha
Pó de Pedra — Macadames nos.
0-1-2 e 3, bem como areia,
barro e saibro

Abilio Augusto Tavora

Escritório e Depósito:
Av. Manoel Duarte, 488
(antiga Estrada de Madureira)

Entregas rápidas — Preço sem competidor
NOVA IGUAÇU — E. DO RIO

Cortes e Recortes

Campos Sales, que reorganizou as finanças do Brasil, quando presidente da República, deixou o poder tão pobre que teve de vender sua residência em São Paulo, e o dinheiro apurado foi consumido totalmente no pagamento de dívidas contraídas quando governava o país.

Rui Barbosa chamava o Barão do Rio Branco de "Deus Términus das nossas fronteiras".

Como é difícil definir as relações que o dinheiro tem na existência humana! Se um homem tem a preocupação de ganhar dinheiro, é ambicioso; se o acumula, é avaro; se o gasta, é perdedor; se não sabe guardá-lo, é idiota; se não frutifica de ganhá-lo, é parasita; se o guarda a custo, depois de uma vida de privações, diz-se que é um necio e sovina que não soube tirar proveito da vida... Quando é que serão certas as nossas relações com o dinheiro?

No Panamá há um sistema de controle de velocidade para

COMARCA DE NOVA IGUAÇU

EDITAL

De publicação de documentos, em processo de loteamento de terras, com prazo de 10 dias, como abaixo se declara:

Henrique Duque Estrada Meyer, Oficial da Primeira Circunscrição do Registro de Imóveis da Comarca de Nova Iguaçu, Estado do Rio de Janeiro, por nomeação na forma da lei, etc.

Pelo presente edital, com o prazo de 10 dias, e publicação por três vezes, no "Diário Oficial" do Estado e no "Correio da Lavoura", jornal que se edita nesta cidade, faço saber aos interessados que por Jaime Gomes de Padua foram depositados neste cartório, à Rua Getúlio Vargas n. 78, para a devida inscrição nos termos do Decreto-lei n. 58, de 10 de dezembro de 1937, regulamentado pelo Decreto n. 3.079, de 15 de setembro de 1938, o memorial, a planta do loteamento, os títulos de domínio e mais documentos exigidos por aqueles diplomas, sendo objeto do loteamento, que tomou a designação de "Vila Jaqueline", a seguinte área de terreno, principiando na bifurcação da rua Damas Baptista com a Estrada que sai desta cidade para Andrade Araujo, uma curva de 15ms 90; depois uma reta com 30ms 50 e azimuth de 30° e 50° NE; depois com mais 73ms, com azimuth de 53° 35' 50" NE, numa pequena curva com 6ms, 38 depois de uma reta com 87ms, azimuth de 83° e 14' NE, quebrando para direita uma curva de 15ms.12, continuando pela mesma estrada até encontrar um marco da esquina com a projetada rua com 199 ms, com azimuth de 35° e 24' SE, pela mesma projetada rua, em linha reta até o marco da esquina com a rua Damas Baptista, reta com 267ms.50 e azimuth de 76° e 27' NE, pela rua Damas Baptista numa reta de 51ms, azimuth de 5° e 39' NW, prosseguindo pela mesma rua com outra reta até o ponto de partida com 92ms., e azimuth de 21° e 53' NW o primeiro desta área, tendo 837ms., 40, com a área quadrada de 43 430 metros. Fica, pelo presente, marcado o prazo de 30 dias, contado da última publicação, para efeito de apresentação de impugnação, porventura existente e de interesse de terceiros. Dado e passado nesta cidade de Nova Iguaçu, Estado do Rio de Janeiro, aos vinte dias do mês de julho do ano de mil novecentos e quarenta e oito. Eu, Henrique Duque Estrada Meyer, Oficial, o subscrevo e assino. Henrique Duque Estrada Meyer. A presente copia confere com o original, hoje afixado, e onde se acham colados e inutilizados na forma da lei os selos competentes.

Henrique Duque Estrada Meyer.
3-3

Vende-se uma área de 500 m², podendo dar dois lotes de 10 x 40. Toda plantada e a 5 minutos da estação. Informações à rua Bernardino Melo, 2075, com o sr. Rui Barbosa.

automobilistas muitíssimo eficaz. As estradas são divididas de distância em distância por postos de polícia. Ao iniciar a viagem o motorista recebe um cartão com hora marcada; ao chegar ao próximo posto, se o caminhou depressa demais será multado.

VALVULAS

PREÇO DE LISTA

Para quantidade, descontos especiais
5% — 10% — 20% e até 30%

CASA LAURA

RÁDIOS — MÓVEIS

Rua Getúlio Vargas, 2

TELEFONE 264 — NOVA IGUAÇU

Dr. Luiz Guimarães

CLÍNICA MÉDICA — CRIANÇAS
Residência: Av. Santos Dumont, 40
Telefone, 8

Das 9 às 11 horas

Dr. M. C. Florence

Doenças das senhoras — Pre-natal — Partos
Consultório: Ed. Darko, Rua 13 de maio, 23, 16º andar, salas 1033/34. 2ª, 4ª e 6ª, das 9 às 11 horas — RIO
Residência: Rua Bernardino Melo, 2085 — Telefone, 19

CONSULTÓRIO:
Rua 5 de Julho, 41 — Tel. 206
HORARIO:
(Diariamente)

Das 16 às 18 horas

UM LIVRO DE HOFFMANN

"O Famoso Zacarias"

Em muito boa hora, acabam as "Edições Melhoramentos" de lançar, em volume separado, a novela de Hoffmann, "O Famoso Zacarias", que em sua primeira publicação, por aquela casa editora, aparecerá como fazendo parte do volume "Contos Fantásticos".

"O Famoso Zacarias" é, das produções de Hoffmann, uma daquelas que, juntamente com "O Cavaleiro de Gluk", lhe valeram pela consagração do mundo literário europeu. Nela, o mestre famoso de contos fantásticos revela facetas extraordinariamente felizes de seu gênio criador. Desenvolve uma trama bem urdida, pincelada aqui e ali, de uma ironia oportuna e original, desfechos inesperados e personagens caracterizadas, com o vigor de tintas e finura de traços que lhe é peculiar e o conduziram ao merecido destaque que desfruta no cenário universal da literatura. Há de tudo neste livro, da fada Rosabelverde, o príncipe Pafúncio, o sábio Filadelfo, o estudante Fabiano, o prof. Mosch Terpin, o rabequista Sbiocca, o referendário Pulquério, o conselheiro Cinábrio, ou seja, o famoso Zacarias, são personagens que muito acompanharão ao leitor, pela impressão funda e favorável que hão de causar.

Livro que se lê, com agrado e interesse. Edições Melhoramentos. Caixa Postal, 120-B. São Paulo.

Nova Garotinha

Restaurante de primeira ordem
CAFÉ E BAR
Petisqueiras à portuguesa
Bebidas de todas as qualidades



Almeida & Cia. Ltda.

Rua Marechal Floriano Peixoto, 1988

NOVA IGUASSU - Tel. 129 - E. DO RIO

Seja um rapaz elegante

Fazendo suas roupas só com

DARCY, ALFAIATE

Rua Marechal Floriano, 2363

Nova Iguassú Estado do Rio

BANCO DO BRASIL S. A.

O MAIOR ESTABELECIMENTO DE CRÉDITO DO PAÍS

Filial de Nova Iguassú - Estado do Rio: Praça 14 de Dezembro, 98

Telefs.: 4 (Contadoria) e 25 (Gerência) - End. Tel.: "Satélite" - Caixa do Correio, 3

Condições para as contas de depósitos

Depósitos sem limite 2% a. a.

Depósito inicial mínimo, Cr\$ 1.000,00. Retiradas livres. Não rendem juros os saldos inferiores àquela quantia, nem as contas liquidadas antes de decorridos 60 dias a contar da data de abertura.

Depósitos Populares - Limite de Cr\$ 10.000,00 . . . 4 1/2% a. a.

Depósitos mínimos, Cr\$ 50,00. Retiradas mínimas, Cr\$ 20,00. Não rendem juros os saldos: a) inferiores a Cr\$ 50,00; b) excedentes ao limite; c) das contas encerradas antes de decorridos 60 dias da data da abertura.

Depósitos limitados - Limite de Cr\$ 50.000,00 . . . 4% a. a.
- Limite de Cr\$ 100.000,00 . . . 3% a. a.

Depósitos mínimos, Cr\$ 100,00. Retiradas mínimas, Cr\$ 50,00. Não rendem juros os saldos inferiores a Cr\$ 100,00. Demais condições idênticas às de Depósitos Populares.

Depósitos a Prazo Fixo:

Por 6 meses 4% a. a.
Por 12 meses 5% a. a.
Com retirada mensal da renda,
por meio de cheques:
Por 6 meses 3 1/2% a. a.
Por 12 meses 4 1/2% a. a.
Depósito mínimo - Cr. 1.000,00.

Depósitos de Aviso Prévio:

Para retiradas mediante prévio aviso:

De 30 dias 3 1/2% a. a.
De 60 dias 4% a. a.
De 90 dias 4 1/2% a. a.
Depósito inicial mínimo - 1.000,00.

Letras a prêmio: São proporcionais. Condições idênticas às de Depósito a Prazo Fixo.

Faz, nas melhores condições, tôdas as operações bancárias

COBRANÇAS - TRANSFERÊNCIAS DE FUNDOS.

DESCONTOS de letras, saques e choques sobre esta ou quaisquer outras praças.

EMPRÉSTIMOS em contas correntes com caução de duplicatas.

CRÉDITO AGRÍCOLA a longo prazo, sob a garantia exclusiva da fruta.

CRÉDITO PECUÁRIO a longo prazo para custeio de criação, aquisição de gado para engorda, recriação, etc.,

CRÉDITO INDUSTRIAL para a compra de matérias primas e reformas, aperfeiçoamento e aquisição de maquinário.

São atendidos, com a maior presteza, todos os pedidos de informações e esclarecimentos sobre quaisquer operações da Carteira de Crédito Agrícola e Industrial, que se acha em pleno funcionamento.

Agências em tôdas as capitais e principais cidades do Brasil
Correspondentes nas demais e em todos os países do mundo

COMARCA DE NOVA IGUASSU

Edital

Registro de Imóveis do 2º Circunscrição

Faço público que, de acordo com o que determina o decreto-lei n. 58, de 10 de dezembro de 1937, regulamentado pelo decreto n. 3.079, de 15 de setembro de 1938, Maria da Conceição Ribeiro Sanches, Amélia Ribeiro Sanches e Renata Ribeiro Sanches, solteiras, maiores, proprietárias, residentes e domiciliadas no Distrito Federal, depositaram em meu cartório, à rua Dr. Getúlio Vargas, n. 126, memorial, planta, títulos dominicais e demais documentos relativos a duas áreas de terra, a primeira, de número 408 (quatrocentos e oito), medindo duzentos e treze metros de frente, cento e vinte metros de largura na linha dos fundos, por trezentos e cinquenta e cinco metros e trinta centímetros de extensão pelo lado direito e trezentos e quarenta e nove metros pelo esquerdo, confrontando à frente com a Estrada da Olaria, à direita e à esquerda com terras da Companhia Fazendas Reunidas Normandia S. A., e aos fundos com terras do dr. Wenschenk, localizada no lado ímpar, à esquerda de quem vai da Estação de Quelmadão para a Estrada Carlos Sampaio, começando a medição a mil cento e cinquenta e um metros da cancela da Estrada de Ferro Central do Brasil, com a superfície de sessenta mil metros quadrados; e a outra área constituída por parte do lote número 445 (quatrocentos e quarenta e cinco) e parte do de número 446 (quatrocentos e quarenta e seis), confrontando à frente com a Estrada da Olaria, à direita, aos fundos e à esquerda, com terras da Companhia Fazendas Reunidas Normandia S. A., localizada no lado par, à direita de quem vai da Estação de Quelmadão para a estrada Carlos Sampaio, começando a medição a mil cento e cinquenta e um metros da cancela da Estrada de Ferro Central do Brasil, com a superfície de cinco mil quatrocentos e cinquenta metros quadrados. Ditas áreas de terras estão situadas fora do perímetro urbano, no segundo distrito deste Município, Quelmadão, e foram divididas em 71 lotes, de diversas dimensões, destinados à venda em prestações, com a área de 44.460 m2; 9.112,25 m2 destinados à Prefeitura Municipal de Nova Iguassú; 9.688 m2 para praça e ruas, ficando reservada uma área de 10.391 m2. As impugnações dos que se julgarem prejudicados deverão ser apresentadas em cartório, dentro de 30 dias, contados da terceira e última publicação. Nova Iguassú, 19 de julho de 1948. O Oficial: **Hermes Gomes da Cunha**.

COMARCA DE NOVA IGUASSU

EDITAL

De publicação de documentos, em processo de loteamento de terras, pelo prazo de 10 dias, na forma abaixo:

Henrique Duque Estrada Meyer, Oficial da primeira circunscrição do Registro de Imóveis da Comarca de Nova Iguassú, etc.

Pelo presente edital, com o prazo de 10 dias, e publicação por três vezes, no Diário Oficial do Estado e no Correio da Lavoura, jornal que se edita nesta cidade, faço saber a quem interessar possa que por Henrique Duque Estrada Meyer, neste cartório, para inscrição nos termos do Decreto-lei n. 58, de 10 de dezembro de 1937, regulamentado pelo Decreto n. 3.079, de 15 de setembro de 1938, o memorial descritivo, a planta, os títulos de domínio e mais documentos exigidos pela lei, relativos à área de terreno abaixo, que se acha dividida em lotes: — Área da "Chacaria do Moquetá" que limita com terras dos loteantes. Área da "Fazenda da Posse", limitando com terrenos dos loteantes, já divididos. Nessa área foram abertas as ruas Itaparica e Itacema e limita com a garagem do antigo leito do Rio Moquetá, hoje terreno de quem de direito. A primeira área aqui referida tem 7.768 metros quadrados e a segunda 12.723 metros quadrados. Além a margem do antigo leito do Rio Moquetá, cujos terrenos são de terceiros, pelos demais lados confrontam as áreas aqui referidas com os próprios loteantes. Fica marcado o prazo de trinta dias, contado da última publicação, para efeito de impugnações por parte de terceiros. Dado e passado nesta cidade de Nova Iguassú, Estado do Rio de Janeiro, aos vinte e nove de julho de mil novecentos e quarenta e oito. Eu, Henrique Duque Estrada Meyer, Oficial, e subscrevi e assino. **Henrique Duque Estrada Meyer**, Oficial do Registro 2-3

Seguro de vida

Acidentes Pessoais e do Trabalho, Fogo, Automóveis, Fidelidade.

Roberto Cabral

Corretor Oficial

R. Governador Portela, 314
Telefone, 418

FOTO ELITE

Atendo-se a domicílio para casamento. Retratos para documentos em 30 minutos. Especialista em reprodução de retratos a crayon, sépia ou óleo. Vendas de máquinas e filmes.

Rua Marechal Floriano Peixoto, 2243 - Loja - Nova Iguassú

MANOEL QUARESMA DE OLIVEIRA

Terrenos a longo prazo - Compra - Venda
Administração de Imóveis
Nova Iguassú: Av. Nilo Peçanha, 23-2º andar. Tel. 234
Rio: Rua Buenos Aires, 19-2º, sala 3 - Tel. 43-8070
às quintas-feiras das 16 às 18 horas.

Oficina Mecânica

REPARAÇÕES DE AUTOS EM GERAL

Pinças, capotas e estuamentos
Consertos de baterias diversas

Umberto Ambrosi

R. MAJOR ANICETO DO VALE, 72-NOVA IGUASSU-E. DO RJ

Prefeitura Municipal de Nilópolis
Resolução n. 38
DE 23 DE JULHO DE 1948

Resolução n. 3
DE 23 DE JULHO DE 1948

Resolução n. 4
DE 28 DE JULHO DE 1948

Resolução n. 4
DE 28 DE JULHO DE 1948

PORTARIAS



Prefeitura Municipal de Nilópolis

Resolução n. 38 DE 23 DE JULHO DE 1948

A Câmara Municipal de Nilópolis decreta e eu sanciono a seguinte Resolução:

Art. 1.º — As quitandas e carroarias funcionarão aos domingos e feriados das seis (6) às doze (12) horas, e nos dias úteis das seis (6) às vinte (20) horas.

Art. 2.º — A presente Resolução entrará em vigor na data de sua publicação.

§ único — Revogam-se as disposições em contrário.

Prefeitura Municipal de Nilópolis, 8 de agosto de 1948.

JOÃO DE MORAIS CARDOSO JUNIOR — Prefeito

Resolução n. 39 DE 23 DE JULHO DE 1948

A Câmara Municipal de Nilópolis decreta e eu sanciono a seguinte Resolução:

Art. 1.º — Fica decretado feriado Municipal em todo o território do Município de Nilópolis, o dia 21 de agosto.

Art. 2.º — A presente Resolução entrará em vigor na data de sua publicação, revogando-se as disposições em contrário.

Prefeitura Municipal de Nilópolis, 3 de agosto de 1948.

JOÃO DE MORAIS CARDOSO JUNIOR, Prefeito

Resolução n. 42 DE 28 DE JULHO DE 1948

A Câmara Municipal de Nilópolis decreta e eu sanciono a seguinte Resolução:

Art. 1.º — Fica a Prefeitura Municipal de Nilópolis autorizada a conceder isenção de impostos de acordo com o art. 76 letra "B", da Constituição Estadual, à sociedade civil "Centro Espírita Redentor".

Art. 2.º — A presente Resolução vigorará a partir de 1 de janeiro de 1949.

§ único — Revogam-se as disposições em contrário.

Prefeitura Municipal de Nilópolis, 4 de agosto de 1948.

JOÃO DE MORAIS CARDOSO JUNIOR, Prefeito

Resolução n. 43 DE 28 DE JULHO DE 1948

A Câmara Municipal de Nilópolis decreta e eu sanciono a seguinte Resolução:

Art. 1.º — Fica a Prefeitura Municipal de Nilópolis autorizada a conceder isenção de imposto de acordo com o art. 76 letra "B", da Sociedade Patrimonial Batista de Campos.

Art. 2.º — A presente Resolução vigorará a partir de 1 de janeiro de 1949.

§ único — Revogam-se as disposições em contrário.

Prefeitura Municipal de Nilópolis, 4 de agosto de 1948.

JOÃO DE MORAIS CARDOSO JUNIOR — Prefeito

PORTARIAS

O Prefeito Municipal de Nilópolis, usando das atribuições que lhe confere a legislação em vigor,

Concede, nos termos do art. 120, item IV da Constituição Estadual, ao Professor classe "G", do Quadro Suplementar, Herculina Antunes de Moura, a partir de 26 (vinte e seis) do corrente mês, 6 (seis) meses de licença especial, com vencimentos.

Prefeitura Municipal de Nilópolis, 23 de julho de 1948.

Concede, nos termos do art. 28, § 2.º, do decreto-lei n. 687, de 1.º de fevereiro de 1943, e de acordo com o laudo médico, ao extranumerário mensalista, João Virgínio da Silva Oliveira, 15 (quinze) dias de licença, para tratamento de saúde, com salário integral, a partir de 19 do corrente mês.

Prefeitura Municipal de Nilópolis, 26 de julho de 1948.

Concede, nos termos dos artigos 161, § 4.º, e 163 do decreto-lei n. 624, de 28 de outubro de 1942, e de acordo com o atestado médico, ao Professor, classe "F", do Quadro Suplementar, Francisco Sá Oldrini, 90 (noventa) dias de licença, com vencimento, para tratamento de saúde, em prorrogação.

Prefeitura Municipal de Nilópolis, 26 de julho de 1948.

JOÃO DE MORAIS CARDOSO JUNIOR — Prefeito

Secos e Molhados

Caixeiro para balcão com mais de 20 anos de prática, habil em prestar reclamos, oferece-se. Dá referências e possui todos os documentos. Telefonar para 166, e chamar Mário.

FRACOS e ANEMICOS
TOMEM
Vinho Cervejado
"SILVEIRA"
Grande Tônico

Fundição Esperança

Fundição de Metais, Bronzes Fosforosos para todos os fins, Moldes para Fundição.

Alvaro Esteves Costa
Rua Aripuá, 426 — Est. de Ricardo de Albuquerque — E.F.C.B. — Distrito Federal

E. C. Ignassú

RESUMO DOS ATOS DO SR. PRESIDENTE:

a) — Tomar conhecimento e arquivar o boletim mensal recebido do C. R. Vasco da Gama; b) — aprovar o balanço apresentado pelo Diretor Social relativo ao "ponche-dança" realizado no dia 25 de julho último; c) — conceder cartelas sociais às stas. Vilma Alegria Teixeira, Eneidy e Selma Ferreira Frasso e à sra. Maria da Glória Costa Dias, e expedir 2ª via de cartela social à sta. Ermelinda Leal de Lima; d) — congratular-se com o Sub-Diretor de Futebol Juvenil pelo exito obtido no festival realizado no domingo p. passado, dia 25, e inserir em ata um voto de louvor aos atletas integrantes da equipe que naquele dia venceu brilhantemente o quadro do Central F. C.; e) — oficial ao E. C. Nova Cidade e ao C. A. Universal convidando-os para disputarem partidas amistosas de futebol nos dias 15 e 8 do corrente, respectivamente; f) — cancelar, de conformidade com o que preceitua o art. 10º dos Estatutos, as seguintes propostas: — Departamento Feminino: matrículas ns. 381, 382, 397, 398, 404, e 427; — Contribuintes: matrículas ns. 1135 e 1143; g) — excluir do quadro social, por falta de pagamento, os associadas matrículas ns.: — 25, 37, 40, 48, 53, 63, 69, 72, 82, 91, 99, 105, 144, 162, 164, 195, 201, 209, 214, 215, 217, 222, 229, 241, 245, 249, 256, 280, 285, 303, 307, 322, 325, 326, 335, 347, 355, 387, 392, 395, 399, 404, 406, 410, 415, 423, 429, 435, 442, 443, 450, 468, 472, 477, 483, 488, 493, 495, 503, 508, 509, 511, 512, 516, 520, 534, 540, 542, 548, 557, 562, 563, 567, 568, 583, 585, 592, 598, 603, 613, 618, 621, 629, 638, 644, 648, 651, 661, 665, 666, 671, 674, 686, 687, 689, 690, 703, 704, 705, 706, 709, 711, 712, 716, 720, 721, 725, 727, 733, 737, 741, 743, 745, 746, 748, 749, 755, 758, 759, 760, 761, 762, 764, 765, 771, 773, 775, 778, 779, 780, 783, 786, 792, 794, 796, 797, 804, 808, 810, 813, 814, 817, 820, 830, 831, 835, 836, 842, 848, 850, 854, 856, 862, 867, 868, 869, 870, 871, 873, 874, 876, 877, 878, 885, 887, 889, 890, 893, 894, 896, 897, 899, 900, 901, 902, 903, 904, 907, 909, 918, 924, 925, 926, 927, 929, 930, 937, 939, 940, 941, 943, 945, 947, 948, 955, 956, 957, 969, 974.

COMARCA DE NOVA IGUASSU

EDITAL

Da publicação de documentos, em processo de leilão de terras, com o prazo de 10 dias, como abaixo se declara:

Henrique Duque e Estrada Meyer, Oficial da Primeira Circunscrição do Registro de Imóveis da Comarca de Nova Iguaçu, Estado do Rio de Janeiro, etc.

Faço saber aos que o presente edital virem, com o prazo de 10 dias e publicação por três vezes, no Diário Oficial deste Estado e no Correio da Lavoura, jornal que se edita nesta cidade, que pelo Dr. Octavio Pedro dos Santos e sua mulher Olga Maria Bittencourt, representados pelo Sr. Manoel José da Cruz, nos termos da escritura de promessa de venda lavrada em 20 de janeiro do corrente ano, nas notas do tabelião do 4º Ofício desta cidade, foram depositados neste cartório, para inscrição nos termos do Decreto-lei n. 5º, de 10 de dezembro de 1937, regulamentado pelo de n. 3079, de 15 de setembro de 1938, o memorial descritivo, a planta do loteamento, os títulos de domínio desde 20 anos e mais documentos exigidos, sendo objeto do loteamento a seguinte área de terreno: — sítio situado nas Estradas Luz Lemos e Guarita, na "Fazenda da Posse", fora do perímetro urbano, que começa a 635ms,70 da esquina da Travessa do Benedito, medindo 470ms,25 de frente para a Estrada Luz Lemos, 286ms,10 mais 182ms,75, mais 102ms,90, mais 201ms,20, num total de 823ms,95, pelo lado esquerdo de quem da dita Estrada olha para o sítio e em linha quebrada até encontrar a

976, 983, 987, 995, 998, 1000, 1004, 1006, 1008, 1009, 1013, 1020, 1022, 1024, 1025, 1034 e 1057; h) — oficial à Cia. Telefonica Brasileira, de conformidade com a resolução tomada pela Diretoria; i) — realizar no próximo domingo (hoje), uma domingo gueltra dançante, a partir das 20 horas.

Nova Iguaçu, 4 — VIII — 1948

HELIO SOMA — 2º Secretário

CORREIO DA LAVOURA

ÓRGÃO INDEPENDENTE

Registrado, de acordo com o decreto federal n. 24.776, de 14 de julho de 1954, no Cartório do 7º Ofício de Notas.

Fundador: Silvino de Azeredo

Publica-se aos domingos

ASSINATURAS:

Ano . . . Cr\$ 30,00
Semestre . . . 15,00
Num. avulso . . . 0,50
N. atrasado . . . 0,70

ANUNCIOS

Preço por centímetro:
1ª pagina Cr\$ 4,00
Pag. Impares . . . 3,50
" pares ou Indeterminadas Cr\$ 3,00

Publicações a pedido, preço por linha: Cr\$ 0,80

Para anúncios a longo prazo, descontos especiais.

Toda correspondência sobre anúncios deve ser dirigida à gerência deste jornal.

R. Bernardino Melo, 2075-Tel. 180-Nova Iguaçu - E. do Rio

estrada da Guarita, 334ms,50 de extensão da frente aos fundos pelo lado direito até encontrar a Estrada da Guarita e 834ms,20 de largura nos fundos e sobre o alinhamento da Estrada da Guarita, perfazendo a área total de 299 160ms2. O sítio acima descrito é designado na planta n. um (1) por número 62, estando localizado ao lado esquerdo de quem partindo da esquina da Estrada de Ambal segue pela Estrada Luz Lemos em direção à Caloaba, limitando pelo lado esquerdo com os sítios 63, prometido vender a Virgínia de Azeredo Coutinho e 64 prometido vender a Leocadio Vieira Neto, 65 de propriedade de Alexandre Alves, 66 prometido vender a Irineu Ferreira Nunes e 73 prometido vender a Artur Mota, pelo lado direito com o sítio 61, prometido vender a Erasmo

Goertner e nos fundos com a Estrada da Guarita". Fica marcado o prazo de trinta dias, contado da última publicação, para efeito de impugnações porventura existentes. Para constar foi feito o presente e outros de igual teor, para afiação e publicação, nos termos da lei. Dado e passado nesta cidade de Nova Iguaçu, Estado do Rio de Janeiro, aos três dias do mês de agosto de mil novecentos e quarenta e oito Eu, Asdrubal Braga, Substituto, no impedimento ocasional do Serventuário, o subcrevle assino.

Asdrubal Braga

A presente cópia confere com o original afixado, no qual foram apostos os selos recomendados pela lei.

Asdrubal Braga. 1-3

Casa São Sebastião

Caixões e Corôas. Velas de Cera e Promessa

Oswaldo J. Santos

Avenida Nilo Peçanha, 39 — Tel. 283
Nova Iguaçu — E. do Rio

Cr.\$ 5.000,00 de prêmios!

Ganhe dinheiro, sugerindo um novo nome para o FUBÁ REAL EMPACOTADO!

1 Prêmio de Cr.\$ 2.000,00 para o nome vencedor. — 1 Prêmio de Cr.\$ 1.000,00 para sorteio entre as cartas acompanhadas de um rótulo do Fubá Real Empacotado. — 20 Prêmios de Cr.\$ 100,00 para sorteio entre todas as cartas remetidas.

Ouçã a RÁDIO MAUÁ às 2as., 4as., e 6as. feiras, às 9 horas e remeta sua carta para essa emissora

Vivamente empenhada a Secretaria de Agricultura no desenvolvimento do amendoim

A Secretaria de Agricultura deste Estado está vivamente empenhada no desenvolvimento do amendoim para a produção de óleo e de torta para alimentação humana e animal.

Existindo no Estado instalações adequadas para extração de óleo e uma grande indústria de pesca, que necessita quantidades cada vez maiores de óleo de alta qualidade para a conservação dos seus produtos, está assegurado grande mercado para toda a produção obtida.

A Secretaria de Agricultura entrou em entendimento com Empresa interessada no fomento do amendoim, que se prontificou a garantir, por meio de contrato, a aquisição de toda a produção do Estado pelo preço

mínimo de Cr\$ 50,00 o saco de 25 quilos em casca, prevalecendo entretanto o preço vigorante no mercado em caso de ser o preço superior ao acima referido.

Serão fornecidas aos agricultores interessados sementes necessárias pela referida Empresa ao preço de Cr\$ 3,20 o quilo de semente altamente selecionada, entregue na localidade mais próxima do lavrador.

A Secretaria de Agricultura está desde já recebendo pedidos de sementes para o plantio que será iniciado em setembro.

A Secretaria dará também assistência técnica aos interessados através do Setor de Culturas Especiais da Divisão da Produção Vegetal.

Toda correspondência a

respeito deverá ser encaminhada à Divisão da Produção Vegetal, na Secretaria de Agricultura do Estado, à Alameda São Bento, 770 - Fonseca - Niterói.

CORREIO DA LAVOURA

ORGAO INDEPENDENTE FUNDADO EM 22 DE MARÇO DE 1917

Fundador: SILVINO de AZEREDO

Red. e Oficinas: Rua Bernardino Melo, 2075

Telefone, 104

ANO XXXII

NOVA IGUAÇU (Estado do Rio), 8 DE AGOSTO DE 1948

N. 1.638

Laranjas (Citrus sinensis) DOMINGOS ABBÊS

Pragas dos frutos — Produzindo manchas na casca e destruição interna dos frutos:

Moscas da laranja — a) Lonchaca Pendula Bezzi; b) Cera itis Capitata (Weid) Mosca do Mediterrâneo; c) Anastrepha Fraterculus (Weid).

As manchas nos frutos são caracterizadas por uma área, em geral, de coloração parda, de consistência mole, com um pequeno orifício na parte central; polpa do fruto em relação com a mancha destruída por uma pequena larva de 7 a 8 m. m. de comprimento, de cor branco-amarelada nas moscas da família Lonchaca e pardo-amarelada na Mosca do Mediterrâneo.

Medidas Profiláticas — Capina e limpeza dos laranjais. Colheita rigorosa dos frutos bichados existentes nas arvores e no chão. Enterrar todo o material retirado, em vala a uma profundidade de 0,50 centímetros, aspergindo-o com cal virgem, a fim de evitar que as larvas se desenvolvam; como é sabido, elas saem dos frutos penetrando de 2 a 3 centímetros no solo, onde se transformam em pupas que darão as moscas.

Combate químico — O combate químico às formas adultas pode ser feito por meio de pulverizações com calda à base de Fluossilicato de bário, desde o início da maturação dos frutos até a colheita, com intervalos de 20 dias.

As aplicações devem ser feitas com o tempo seco, e logo após a preparação da calda, de que damos a fórmula:

Fluossilicato de bário, 300 grs.; Açúcar mascavo, 3 K¹; Água, 100 litros.

Dissolver o Fluossilicato de bário em pequena quantidade de água; juntar o açúcar e em seguida o restante da água para completar a quantidade indicada na fórmula.

Aplicar mais ou menos 1 litro de calda por árvore de preferência nos lugares sombreados, renovar de vinte em vinte dias quando o tempo correr seco ou logo após as chuvas.

Condenamos a calda arsenical, porque tem o inconveniente de alterar o sabor dos frutos, mas a título de curiosidade damos sua fórmula:

Arseniato de chumbo, 500 grs.; Açúcar mascavo, 7 quilo; Água, 100 litros.

Outro processo de combater as moscas Aplicam-se, nos pomares, frascos de vidro, denominados "Cisca-mosca", na proporção de um frasco para cada três arvores com as soluções atrativas de que damos a fórmula:

Caldo de laranjas, 200 a 300 c. c.; Água, 100 litros; Farelo de trigo, 100 gramas; Água, 1 litro.

Misturar o caldo de laranjas, o farelo e a água e aplicar as soluções depois de 24 a 48 horas, coando a mistura.

O caldo é colocado no "mosqueiro" 100 c. c. e dependurado na laranjeira em ponto sombrio, a fim de evitar os raios solares.

Renova-se a aplicação de 10 em 10 dias.

(Conclui no próximo número)

O CAMINHÃO INTERNATIONAL

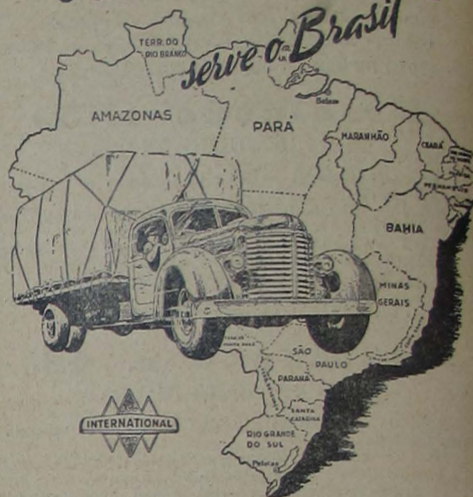

Desde 1926 o International serve o Brasil transportando mercadorias e gêneros de primeira necessidade dos centros produtores aos centros consumidores.

Do Norte ao Sul, a rede de distribuidores e concessionários International está sempre ao dispor dos proprietários de caminhões International para prestar-lhes assistência mecânica necessária.

Concessionários nesta cidade
Alberto Cocozza S. A.

TENDES GRIPPE?
TOMAE O LEGÍTIMO
ALLIUM SATIVUM
DE
COELHO BARBOSA & CIA
FARMACIA - Rua da Carioca, 32 - Rio

PARA se obter o melhor êxito no cultivo do tomate é preciso conservar o campo bem limpo e nivelado, livre de ervas infestantes e o terreno fofo e suave. Convém fazer a primeira limpeza logo depois da plantação das mudas e daí por diante uma vez por semana até que o desenvolvimento dos pés torne difícil qualquer cultivo.

Agencia Chevrolet Iguassú
Peças e Acessórios em Geral
CHEVROLET Concessionária dos produtos da General Motors do Brasil
distribuidora das Geladeiras Frigidaire
Painéis e Camaras de todas as marcas. — Oficina mecânica a cargo de técnicos competentes.
PRODUTOS MOBILIOIL INSETICIDAS SHELL TOX
João R. Cardozo
Representante da Shell Mex Brazil Lte.
Rua 13 de Março, 48 — Tel. 272
NOVA IGUAÇU E. DO RIO

LOJAS LA CAVA
J. LA CAVA
CAMARAS FRIGORIFICAS. SORVETEIRAS E BALCÕES FRIGORIFICOS

Geladeiras Comerciais e Domesticas
Acessórios para refrigeração em geral
Rádios

Oficina Modelo para montagem e consertos
Serviço de conservação a domicilio
Máquinas

Rua Marechal Floriano, 2399 - Telefone 325 - Nova Iguassú - E. do Rio

Srs. PAIS!
Não comprem caro
A Alfaiataria Santos

OFERECE UNIFORMES COLEGIAIS, CAMISAS OLIMPICAS, MEIAS SOUTES, EMBLEMAS, ARTIGOS ESCOLARES E OBJETOS DE ESCRITORIO.

Alfaiataria SANTOS
A CASA FORNECEDORA DOS COLEGIOS DE N. IGUAÇU
Rua Marechal Floriano, 1968 - Tel. 280
(EM FRENTE À PONTE DA ESTAÇÃO)
Nova Iguassú Estado do Rio

O problema do pet...
Esboça-se uma ca...
CORREIO
ORGAO INDEPENDENTE
Fundador...
NOVA IGUAÇU (Estado...
Sejam democrata...
conscientes
LUIZ MA...
em cada passo e onde quer que es...
mesmo comentário, que p...
uma tensão nervosa existente to...
das forças políticas lo...
vamos de alguns fatos desagradáve...
exaltado os ânimos e ac...
a ponto de preocupar os q...
sem esforço...
pelos bastidores da...
o homem do...
por força das...
fora do...
os sinais não são c...
compreensão, harm...
progresso do Município.