

# Correio da Lavoura

DIRETOR-GERENTE:  
AVELINO DE AZEREDO

Fundador: Silvino de Azeredo

DIRETOR-SECRETÁRIO:  
LUIZ DE AZEREDO

ANO XXVII

Registrado no Departamento de Imprensa e Propaganda (DIP)  
Nova Iguaçu (Estado do Rio), Domingo, 26 de Setembro de 1943

N. 1.384

## PANORAMA A LAPIS...

### Fluminense

Da imprensa carioca:  
As serras, os vales e as baixadas, os rebanhos, as culturas do campo e a trepidação das indústrias fluminenses renascem e reflorescem. Povoam-se aqueles, através destes, na fertilidade receptiva e multiplicadora do seu solo, das iniciativas particulares estimuladas pela força renovadora da ação oficial, derramando energias fomentadoras de riquezas.

As atividades do campo e as da cidade resurgem e cobram vitalidade ao calor sadio de uma atuação política esclarecida. E essa força de recuperação movimenta e faz crescer um comércio arejado pela ação estimulante do apoio oportuno a iniciativas de interesse coletivo. Rasgam-se, assim, campos novos para a implantação da prosperidade.

Distende-se a rede rodoviária, irrigando de trabalho, de fartura e de bem estar, rincões onde até há poucos anos parecia definitiva a decadência material.

A energia moça do interventor Amaral Peixoto, guiada por uma visão realística da época e dos seus problemas, vai conduzindo o Estado do Rio no mesmo ritmo transformador da política do chefe do governo, pelos rumos do progresso, mediante a reconquista da terra através do homem.

Não é outra a ordem de idéias que nos proporciona, ainda agora, a informação positiva das cifras que adeantam figurar a renda da Alfândega de Niterói entre as principais do país. Recolhendo, de janeiro a agosto último, a importância de Cr\$ 13.665.880,30, situa-se a aduana em apreço entre

### Data inesquecível

Silvino Silveira

Registou-se ontem o quarto aniversário do passamento de Silvino de Azeredo, fundador do CORREIO DA LAVOURA.

É uma data inesquecível, não só para os componentes de sua respeitabilíssima Família e de seus antigos auxiliares, mas para a população deste município, a quem consagrava toda a existência, nos mais assinalados serviços.

Em todos os seus atos sempre demonstrara grande descolínio, superior perspicácia, extrema coragem, disposto de grande soma de conhecimentos e de vasta e sólida base sociológica.

Talento, bondade, perseverança, vontade, postos ao serviço de uma grande inteligência, foram os elementos essenciais utilizados para o triunfo de Silvino de Azeredo, na sua longa vida profissional, em defesa da Terra Fluminense.

Os seus exemplos confortam-nos nesta exaustiva tarefa. O CORREIO DA LAVOURA, brilhante iniciativa do nosso querido Chefe, prossegue na sua alta e árdua missão, sob a direção espiritual do dinâmico batalhador.

Sempre se colocara à margem das lutas da política, não obstante ter a necessária capacidade e elevado patriotismo para o exercício de quaisquer dos postos eletivos.

Teve vários assédios para a indicação do seu nome... mesmo pelas situações dominantes. As vitórias jamais não dão glória ao vencedor.

Nunca quis abrigar-se à sombra de qualquer chefe!

as cinco maiores do Brasil.

Atesta, assim, a tributação alfandegária, o alto nível já conquistado pelo movimento comercial fluminense, documentando, pois, a renovação econômica do país e o acerto da orientação adotada pelos responsáveis no trato da economia particular em suas modernas relações com o Estado.

poderoso, em atitudes de sub-serviência, em movimentos de molusco, a cata de migalhas pecuniárias exlorguadas ao povo.

Quais os partidos, anteriores ao advento do Estado Nacional, que se batiam no Brasil?

O governista e o oposicionista, com as suas variadas denominações.

O que estava de cima e o que queria subir.

O que ocupava posições de mando e o que desejava ocupá-las.

Um agarrava-se às posições, ainda que para isso fosse preciso abandonar alguma idéia ou algum princípio; e outro não escolhia meios honestos e limpos para afastar o adversário.

Que visavam esses partidos?

Um tinha por fim defender o Governo, mesmo quando o ato fosse indefensável. Outro esperava a vez de fazer a mesma coisa, isto é, esperava subir ao poder. O meio de chegar lá era a destruição do adversário pelo emprego de armas condenadas pela Religião e pela Moral, como sejam a Lujuria, a Culúria e a Mentira.

Perdoem-nos estas divagações...

Incorremos na censura do Mestre, ante a linha espartana de sua invariável conduta?

Silvino de Azeredo, aqui fica a nossa pálida homenagem!

### CORTES E

#### RECORTES

Miller, o famoso pintor, vendeu seu bellissimo quadro, intitulado "El Angelus" ou "Oração da Tarde", por 1.800 francos ou sejam uns 300 dolares. Mais tarde, a tela foi vendida por 800.000 francos ou sejam uns 160.000 dolares, em hasta publica.

Atribue-se a Napoleão Bonaparte a celebre frase: "A palavra "impossível" não existe no meu dicionário".

## Do Horto Florestal sairão os elementos necessários à arborização de nossas vias públicas

Ao inaugurar-se solenemente o Horto Florestal, no Dia da Arvore, o dr. Bento Santos de Almeida pronunciou o seguinte discurso:

"Entre as comemorações do Dia da Arvore, fizemos questão de incluir duas solenidades, que reputamos de grande alcance para o Município.

A primeira é a que estamos efetuando neste momento: a inauguração do Horto Municipal.

A segunda será realizada dentro de poucas horas, em Belford Roxo, e constará do plantio de duas árvores, no terreno onde a Prefeitura Municipal construirá o novo prédio da Escola Professor Paris.

É uma obrigação dos brasileiros render às árvores uma homenagem toda especial.

A uma árvore devemos o nome de nossa Pátria e a nossa riqueza econômica baseia-se em produtos extraídos das mesmas, tais como a borracha, a castanha, o babaçu, o cacau, o café e a laranja.

Agora mesmo, no esforço de guerra que estamos desenvolvendo, é à árvore que precisamos recorrer para, em obediência à palavra de ordem do Chefe da Nação, "produzir borracha, cada vez mais borracha".

Em nosso Município, qual é a fonte máxima de riqueza? A resposta é unânime, e eu já a estou ouvindo: A LARANJA.

Além de serem fontes de riqueza, como já enumeramos, têm as árvores papel relevante na proteção dos mananciais, e exercem benéfica influência sobre os climas quentes, refrescando a atmosfera.

Considerada como fornecedora de madeiras de construção, de dormentes, e de combustível, é incontestável a utilidade industrial da árvore.

Devemos, porém, chamar a atenção para que, quando utilizadas para essas finalidades, não venham a sofrer as nossas reservas florestais os malefícios da devastação, e da incúria pelo replantio do que já está devastado.

É preciso que todos se compenetrem do modo racional de ser realizada essa exploração; é preciso, atendendo às necessidades presentes da guerra, incentivar a industria da hulha verde, sujeitando-a porém ao regime legal; é preciso não destruir, ao fogo, as nossas reservas de preciosas madeiras de construção, com as quais útil e proveitosamente poderemos, no futuro, suprir os mercados consumidores; é preciso, em última análise, com todo o carinho, cuidar do reflorestamento, e obedecer às diretrizes do Conselho Florestal.

Deste modesto horto, que hoje estamos inaugurando, esperamos dentro em pouco tirar os elementos necessários à arborização de nossas vias públicas, o que reputamos um problema de grande importância, que será solucionado, atendendo ao mesmo tempo ao lado estético e higiênico de nossas cidades.

Com a segunda solenidade, pretendemos que as árvores, que serão hoje plantadas, representem simbolicamente a vida escolar sob um duplo aspecto: o da escola e o dos alunos.

Crescendo juntamente com o prédio, acolherão elas dentro em pouco, em sua sombra confortadora, assim como a escola, as gerações de crianças que por ali passarão; o seu crescimento representará a vida dos alunos, mostrando que, quando na infância ficam os mesmos sob os cuidados e os carinhos de seus mestres e de seu governo, se desenvolvem eretos e varonis, podendo no futuro abrigar e proteger as novas gerações".

ARTHRITISMO-GOTA-RHEUMATISMO

LYCETOL

GRANULADO DE GIFFONI-O MELHOR DISSOLVENTE DO ACIDO URICO

FRANCISCO GIFFONI & CIA.-RUA T. DE MARÇO, 17 - RIO

**VIDA SOCIAL**

DATAS INTIMAS

Fizeram anos neste mês:

- 20, sr. Luiz dos Santos Pinto, residente em Osvaldo Cruz;
- 20, menino Marco Aurelio, filho do sr. Asdrubal Braga e de d. Neréia Pimenta de Moraes Braga;
- 21, dr. Luiz Palmier, residente em Niterói;
- 21, d. Santa Coimbra, esposa do sr. Antonio Coimbra;
- 22, jovem Sebastião Herculanino de Matos Filho;
- 22, d. Mariana de Almeida Rocha, esposa do sr. Ovídio Rocha;
- 22, jovem Sebastião de Brito, residente em Avelar;
- 23, sta. Ivone Belém;
- 23, jovem Manuel da Silva Nunes, residente em Marechal Hermes;
- 23, jovem Divalice Soares;
- 24, d. Eugenia de Azeredo Licínio, esposa do sr. José Licínio Sobrinho;
- 25, cel. Sebastião Herculanino de Matos, presidente da Associação Rural e do Conselho Florestal deste Município;
- 25, jovem Newton, filho do sr. Silvino de Azeredo Filho e de d. Nanci de Lemos Azeredo;
- 25, sr. Euclides Pires da Silva.

Faz anos hoje:

- profª. Regina Wilson, residente no Rio.

**NOIVADO**

No dia 13 do fluente, contrahiu casamento com a sta. Leocadia dos Santos Braga, filha de d. Leocadia dos Santos Braga, o sr. Genésio José Ferreira, filho do sr. Casemiro José Ferreira.

**ENFERMO**

Vítima que foi, á tarde de 18 do corrente, de lamentavel desastre quando conduzia a sua motocicleta, encontra-se internado no Hospital de Iguassú o sr. José Baroni, que destruta de muitas relações em nossa cidade. Diariamente pessoas conhecidas ali comparecem para saber noticias do enfermo, que já apresenta melhoras no seu estado de saúde.

**IGUASSUANO!** A ata de fundação da Sociedade dos Amigos de Nova Iguassú está aguardando, na redação deste jornal ou no estudio do Serviço de Altos-falantes, a sua assinatura.

**Agradecimento**

Constantino Miranda e filho, Orlando Barbosa, esposa, filhos e demais parentes, profundamente sentidos com o falecimento de sua sempre lembrada esposa, mãe, filha e irmã, **NAIR BARBOSA DE MIRANDA**, agradecem por este meio com elusão daíma aos distintos facultativos, drs. Lourival Ribeiro e Alfredo Soares, pelo esforço que fizeram para salvar a saudosa extinta. São também muito gratos aos srs. drs. Juiz de Direito da Comarca e Egas Muniz, a todos os serventuários da Justiça local e às pessoas amigas da família que prestaram homenagens funebres á finada Nair.

Nova Iguassú, setembro de 1943.

**A FESTA DA ÁRVORE Rainha da Primavera**

Inaugurado com expressiva cerimônia o Horto Municipal

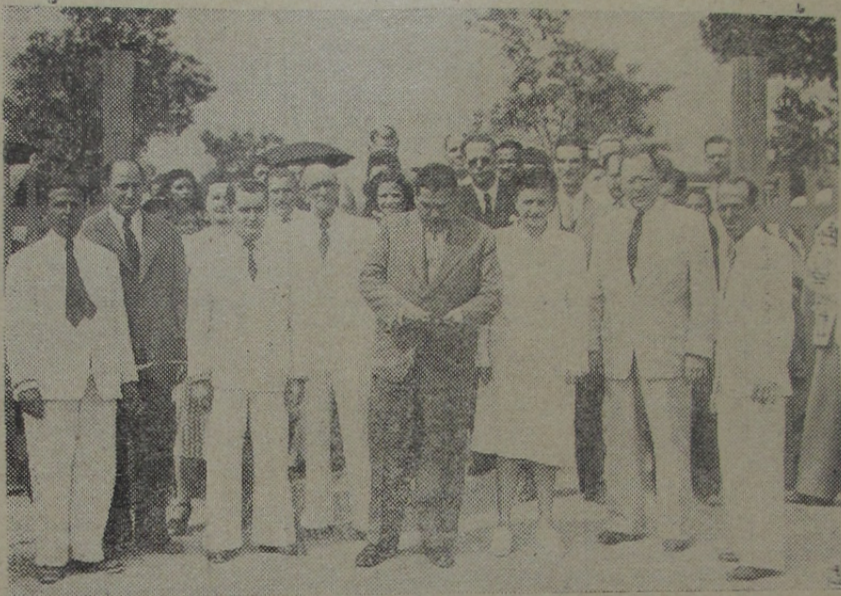

O dr. Bento Santos de Almeida no momento em que cortava a fita, inaugurando o Horto Municipal. Em companhia de s. excia., vêm-se várias autoridades e pessoas gradas, inclusive os srs. dr. João Travassos Chermont, prof. Mario Campos, cel. Sebastião Herculanino de Matos, d. Sara Areal e Alamiro dos Santos Giannini.

Foi coroada de todo o brilhantismo a festa que assinalou, em nosso Município, o dia consagrado á árvore. Consoante havíamos divulgado, o ilustre presidente do Conselho Florestal Municipal, em harmonia com o dignissimo governador de Nova Iguassú e com o Inspetor de Ensino Estadual, organizou um programa, para esta cidade

e os demais distritos, de expressivas solenidades comemorativas não só do Dia da Arvore, mas do inicio da Primavera. A fim de que a festa do dia 21 tivesse a maior significação, o prefeito dr. Bento Santos de Almeida, dedicando especial atenção ao problema do reflorestamento, tomou as necessarias

providencias para que se inaugurasse o Horto Municipal, de onde pretende tirar muito breve os elementos para a arborização de nossas vias publicas, o que decerto embelezará a cidade e vilas municipais.

Á inauguração solene do Horto Municipal, feita

(Conclue na 5ª página)

Resultado final da apuração de votos no concurso da Rainha da Primavera do E. C. Iguassú.

- Rainha:  
**Maria Madalena Cruz** 631
- Princesas:
- Judite Lobo . . . . . 339
  - Teresa da Graça Madeira 128
  - Ivone Gomes . . . . . 100
  - Zilda Antunes . . . . . 76
  - Zara de Sousa Marinho 75
  - Dirce Modesto da Silva 63
  - Noêmia Falcão . . . . . 48
  - Alaide Billencourt . . . . . 40
  - Gioconda Baroni . . . . . 23
  - Nanci Soares . . . . . 10

**Cine Verde**

HOJE — Jornais Nacional e Paramount; um desenho; a continuação do filme em serie: "Dick Tracy contra o crime"; Mickey Rooney e Judy Garland, no filme: "O rei da alegria".

AMANHÃ, TERÇA E QUARTA-FEIRA — Jornal Nacional e da Metro; a continuação do filme em serie: "Don Wilson na Marinha"; James Stewart, no drama: "Que mundo maravilhoso!"; e Gene Autry, no filme: "Valentia adquirida".

DE QUINTA-FEIRA A DOMINGO — Jornais Nacional e Paramount; um desenho; a continuação do filme em serie: "Dick Tracy contra o crime"; Clark Gable e Franchot Tone, no drama: "O grande motim".

**Armanda Teixeira Lage**  
(Mandoca)  
MISSA DE ANO

Pedro Alencar Pinheiro de Faria e familia convidam todos os parentes e pessoas amigas para assistirem á missa que, por alma de d. ARMANDA TEIXEIRA LAGE (Mandoca), mandam rezar na Igreja desta cidade, no dia 2 de outubro, sábado ás 8 horas, o que desde já agradecem por esse ato de religião.

N. Iguassú, setembro de 1943.

**EDITAL**

**Cartorio do 5º. Ofício**  
(2ª. Circunscrição)

O oficial abaixo assinado, atendendo ao requerido pela Companhia Imobiliária de Construções e Administração com sede na Capital Federal, á Avenida Graça Aranha, 57, 6º andar, sala 603, representada por seu presidente José Basbaum, intima as pessoas abaixo citadas, residentes em lugar incerto e não sabido, para virem a esse cartorio, á rua dr. Getulio Vargas, 46, cidade de Nova Iguassú, pagar as prestações vencidas, mais as que se vencerem e custas, decorrentes dos contratos abaixo citados, celebrados por instrumentos particulares e devidamente averbados á margem da inscrição numero 19, a fls. do Livro 8, em 20 de setembro de 1940, sob pena de, decorrido o prazo legal, serem os mesmos rescindidos na forma do artigo 14 do Decreto-lei nº 3.079, de 15 de setembro de 1938:

- Amadeu Gonçalves Lisboa, lote de terreno nº 14 da quadra 30, á Avenida Casemiro de Abreu, na Vila São João, Cr\$ 112,50 (cento e doze cruzeiros e cinquenta centavos), contrato averbado sob o nº 29, a fls. 101 do Livro Auxiliar 8; José Gomes Ribeiro, lote de terreno nº. 5 da quadra 3, á Avenida Automovel Clube, na Vila São João, Cr\$ 1.080,00 (mil e oitenta cruzeiros), contrato averbado sob o nº 41, a fls. 102 do Livro Auxiliar 8, Antonio Barbosa Cavalcante, lote de terreno nº 14 da quadra 35, á Avenida Euclides da Cunha, na Vila São João, Cr\$ 712,50 (setecentos e doze cruzeiros e cinquenta centavos), contrato averbado sob o nº 53, a fls. . . . 107 do Livro Auxiliar 8. Dado e passado nesta cidade de Nova Iguassú, Estado do Rio de Janeiro, aos 19 de setembro de 1943. Eu, Decio Soares de Souza e Mello, Oficial o dacti lografei e subscrevo.

**O PRECEITO DO DIA**  
O micróbio causador da febre tifóide penetra no organismo pela boca. Passa ao sangue e, somente depois, localiza-se nos intestinos. — S. N. E. S.

**ANTONIO LAROCA**  
CORRETOR DE IMOVEIS

Compro e vendo: predios, lotes de terrenos, sitios e chacaras.

Rua Marechal Floriano, 2063  
Tel. 68 - NOVA IGUASSU'

Dias uteis: das 8 ás 17 e domingos: das 8 ás 11 hs.

**VENDO**

- Nova Iguassú — Uma casa á Rua Governador Portela, ótima residencia, amplas dependencias, instalações completas, terreno de 11,50 x 30 mjm.
- Nova Iguassú — Um grupo de 9 casas, á rua da Concordia.
- Nova Iguassú — Uma casa á r. Rita Gonçalves, terreno de 12 x 44. Ótimo ponto residencial.
- Nova Iguassú — Uma casa á r. Barão do Tingüá, terreno de 8 x 25 o.m. Bom preço.
- Nova Iguassú — Uma casa á r. Marechal Floriano, terreno de 15 x 76. Ótimo negocio.
- Nova Iguassú — Varios lotes de terrenos, sitios e chacaras, detalhes em meu escritório.

**O BR QUIN**

Ainda não se apócos das palavras com que o presidente Vargas anateção da quinta-col território brasileiro nos chegam noticias do estrangeiro sas do estrangeiro ção á energia das des nacionais na dessas nocivas ativ

O prestigioso imprensa norte- "Washington Post" brante editorial, ação do Brasil em apreensão de cor de guerra, receneta a bordo de u espanhol.

O governo bras mais baseia sua aç siva em meras sus alguma acusação ser feita é de der lerancia, nunca de zelo. Só resolve quando a evidenc é tal que nada cumplicidade co atentam contra

**Para**

**Igual ao la**

Setembro... De brisa leve, muito ser as folhas viridentes, ração enche-se novada, liricamente em fantásticas, grandios

O lago, sereno pido e sereno, parec tificar-se com o infini águas e a sua imag riscando o azul da s clarão indefinido qu da tarde que foi, p longa da arvore que primavera...

Meu coração, aquele lago a refleti de alguém que um

**Um conselho**

A papada, com mu adioso, especialmente enleia e carelhesa prom te. Dá a necessidade d uns momentos livres d estretos que defendam tem á beleza e que me ta atenção quanto o "anquilag" ou o mai dos penteados.

**Modas**

Segundo anunciam o marron seta a col qu para na proxima temp rems muitos tecidos de fundo marron com lentes, tarques, versal etc. Os acessórios ser dos flores.

# O BRASIL E A QUINTA-COLUNA

Ainda não se apagaram os ecos das palavras de fogo com que o presidente Getúlio Vargas anatematizou a ação da quinta-coluna em território brasileiro, quando nos chegavam notícias elogiosas do estrangeiro em relação à energia das autoridades nacionais na repressão dessas nocivas atividades.

O prestigioso órgão da imprensa norte-americana "Washington Post", em vibrante editorial, elogia a ação do Brasil em face da apreensão de contrabando de guerra, recentemente feita a bordo de um navio espanhol.

O governo brasileiro jamais baseia sua ação repressiva em meras suspeitas. Se alguma acusação nos pode ser feita é de demasiada tolerância, nunca de exagerado zelo. Só resolvemos agir quando a evidencia dos fatos é tal que nada fazer seria cumplicidade com os que atentam contra a dignidade

e segurança da Pátria. Temos tolerado mais do que é possível. A sombra de nossa hospitalidade se tem conspirado e atentado contra este país. Mas quando surpreendemos nossos inimigos em flagrante então os fazemos sentir o peso de nossa energia, embora isso venha despertar o ódio de muita gente, gente que por certo não é nossa amiga. O governo brasileiro não pergunta se os espírios e traidores são nacionais ou súditos de potências supostamente amigas. Uma vez comprovada a culpabilidade o que interessa é castigar exemplarmente o criminoso. Terminando seu editorial, o "Washington Post" escreve: "Em concerto com outras Republicas americanas e com algo da firmeza demonstrada pelo Brasil, poderemos paralisar as negras atividades da quinta-coluna em nosso hemisfério". — (A. N.)

*Para Você,  
Garota Bonita!*

## Igual ao lago

Crônica de SARITA

Setembro... Delicado carinho de um amor que volta... A brisa leve, muito serena, beija langidamente, amorosamente, as folhas viridentes, numa prenúncia de primavera. O coração encheu-se novamente de uma estranha energia e vitalidade, líricamente emocional. E, então, eu sonhei, sonhei coisas fantásticas, grandiosas e sublimes...  
O lago, sereno e azul, muito azul, a refletir o céu limpo e sereno, parecia um sonho, uma alma em êxtase, a identificar-se com o infinito. Uma ave, rápida, roçou a flor das águas e a sua imagem ficou refletindo nelas, um instante, riscando o azul da superfície clara. O crepusculo desceu e, no clarão indefinido que ficou vagando pelo céu como um suspiro da tarde que foi, projetou-se sobre o lago a sombra triste e longa da árvore que lhe dormia à beira a vicejar... para a primavera...

Meu coração, por que te identificaste tanto, tanto, com aquele lago a refletir sempre, sempre, eternamente, a imagem de alguém que um dia passou por ti... indiferentemente?...

## Um conselho

A papada, com muito tecido adiposo, especialmente nas jovens, enfeia e envelhece prematuramente. Daí a necessidade de dedicar uns momentos livres à prática de exercícios que defendam e aumentem a beleza e que mereçam tanta atenção quanto o melhor dos "maquiagens" ou o mais artístico dos penteados.

## Modas

Segundo anunciam as modistas, o marrom será a cor que predominará na próxima temporada. Veremos muitos tecidos estampados de fundo marrom com flores celestes, turquesas, vermelhas, verdes, etc. Os acessórios serão da cor das flores.

## Culinarias

**SANDUCHES DE SARDINHAS** — Passe pela máquina de moer carne, sardinhas em lata, uma colher de açafrão, um ovo cozido, salsa e cebolinha verde.  
Temperar com pimenta do reino, junte um pouco de "mayonaisse" e deite no pão amanteigado.

## No lar

As peças manchadas de café com leite devem ser lavadas primeiramente somente com água, depois com sabão e finalmente com abundante água bem limpa.

**PARA vender, a publicidade vale quase tanto como a sorte.**

## Hospital de Iguassú

Balancete da Receita e Despesa do mês de agosto de 1943

### RECEITA

Ambulancia	Cr\$ 865,00
Ambulatorio	" 42,00
Eventuais	" 345,20
Raios X	" 280,00
Internações	" 3.070,00
Descontos	" 5,00
Mensalidades de Socios	Cr\$ 310,00
Subvenção da Prefeitura	Cr\$ 10.000,00
<b>Total</b>	<b>Cr\$ 14.917,20</b>

### DESPESA

Materia Cirurgico	Cr\$ 659,00
Padaria	" 506,40
Armazem	" 2.986,80
Rouparia	" 601,50
Gasolina	" 400,00
Raios X	" 120,00
Eventuais	" 33,10
Despesas Gerais	" 2.138,20
Ordenados	" 4.662,80
Farmacia e Laboratorio	Cr\$ 2.087,00
Saldo a depositar no Banco Industrial Brasileiro	Cr\$ 722,40
<b>Total</b>	<b>Cr\$ 14.917,20</b>

Saldo anterior no Banco Industrial Brasileiro	Cr\$ 1.032,40
Saldo anterior no Banco Comercio e Industria de Minas Gerais	Cr\$ 1.952,80
<b>Total</b>	<b>Cr\$ 2.985,20</b>

Movimento Geral de internações durante o mês de agosto de 1943

Passaram para o mês de agosto	70
Entraram	88
Altas	86
Obitos	5
Passaram para o mês de setembro	67

### AMBULATORIO

Consultas	12
Intervenções cirurgicas	7
Curativos	204
Injeções	22
Matriculas	24
Altas	2

### PRONTO SOCORRO

Foram socorridas 82 pessoas.

### DONATIVOS RECEBIDOS

Do sr. Francisco Barone, 2 caminhões de laranjas; do sr. Ernesto Moreira, 18 moirões de cerne; da familia do sr. Antonio de Oliveira Carvalho, 73 peças de roupinha, além de diversas peças distribuidas aos mais necessitados, nascidos em agosto, e mais 100 cruzeiros com a mesma finalidade; da Farmacia S. Geraldo, 12 tubos de catigut.

Para evitar a queda dos cabelos e eliminar a caspa, use **"PETROLEO OCRAN"** Fixa o penteado A' venda na Farmacia Fluminense — Fone, 20

## INDICADOR Comercial

- Farmacia Diversos**
- Farmacia e Drogaria Central** — Rua Marechal Floriano, 2194. Tel. 16 — Nova Iguassú. Depositario dos Produtos Seabrina e Victory. Farmaceutico A. P. Guimarães Victory.
  - Mandioca e aipim** — Compra-se qualquer quantidade, á rua S. Sebastião, 1695 (fundos) — Belford Roxo — Estado do Rio.
  - Delfim Pereira Montenegro** — Construtor. Av. Santos Dumont, 626 — Telefone, 69 — Nova Iguassú.
  - Fotografia Iguassú** — Lauro de Oliveira. Chamados a domicilio. Telefone, 323 — Nova Iguassú.
  - A Futurista** — Cabeleireiro, ondulações permanentes e perfumaria. Ayres Kozo. Rua Marechal Floriano, 2015. Tel. 173 — Nova Iguassú.
  - Fernando Prado** — Por atacado e a varejo. Aguardente e todos os generos do Pais — R. Bernardino Melo, 2321 — Tel. 306 — Nova Iguassú.

MAMÃE, DÁ-ME KOLYNOS!



## O que todas as donas de casa devem saber

**COMO LIMPAR OS CABOS DE MARFIM DAS FACAS** — Para limpar os cabos do marfim das facas, esfrega-se o sumo de meio limão com uma pitada de sal até que recobrem o aspecto alvo e brilhante do marfim. Depois passa-se uma agua limpa e enxuga-se sem esfregar.

**COMO CONSERVAR A CARNE NO VERÃO** — Quando não se possui uma geladeira a carne pode ser conservada perfeitamente nos meses de verão se for coberta com uma camada de farinha de trigo.

**COMO TIRAR AS MANCHAS DE GORDURA DAS ALMOFADAS** — Umedece-se a mancha com agua rãz e depois cobre-se a nódoa desse liquido com farinha seca ou talco, deixando-se por varias horas, até que a farinha absorva totalmente a gordura.

(Serviço do C. E. C.)

**Agencia Chevrolet Iguassú**

**CHEVROLET** João R. Cardoso

Pneus, peças e acessórios

COLOCAÇÃO DE GASOGÊNIO "GENERAL MOTORS" CHARRETES

RUA 13 DE MARÇO, 48 — TEL. 272

ASSINAR o jornal da terra em que se vive, é trabalhar pelo progresso dessa mesma terra.

RYORE... Horto Municipal... AMANHÃ, TERÇA e QUARTA-FEIRA... HOJE — Jornal Nacional... DE QUINTA-FEIRA A DOMINGO — Jornais Nacionais... Armanda Teixeira Lage... TONIO LABOCCA CORRETOR DE IMOVEIS... VENDO... NOVA IGUAÇU...

# INDICADOR PROFISSIONAL

## Medicos

**Dr. Adolpho Brandão Filho** —  
Clínica médica - Vias urinárias  
- Av. Rio Branco, 128-5º and.,  
s. 501 (Ed. Assicurazioni) —  
Tel. 42-1409 — 2ª, 4ª e 6ª — das  
14 às 16 horas — Rio.

**Dr. Domingos de Barros Ramos** —  
Clínica médica - Doenças do apa-  
relho genito urinário. - Av. Rio  
Branco, 108, s. 401 (Ed. Mar-  
tinelli). Tel. 42-9385. Res.: rua  
24 de Maio n. 1257 — Telefone,  
29-6579 — Rio.

**Prof. dr. Wanzeller** — Médico  
com 29 anos de prática e Pro-  
fessor de Higiene, Medicina em  
Geral e Operações. Especialista  
em sífilis e molestias das senho-  
ras. Consultas todos os dias  
das 9 às 12. Rua Governador  
Portela, 807 — Nova Iguaçu.

## Advogados

**Dr. Paulo Machado** — Advogado  
— R. Getúlio Vargas, 87 Fone:  
282. Nova Iguaçu 2ª, 4ª e 6ª,  
das 4 às 6. R. da Quitanda, 19,  
1º and S. 1 Tel. 42-3264-Rio.

**Dr. Orlando Moniz Dias Lima**  
— Advogado Res.: r. Alfredo  
Soares, 123 Tel. 250 N. Iguaçu.

**José Basílio da Silva Junior** —  
Advogado — Escritório: Rua  
da Quitanda, 50, 1º andar. S. 1.  
Tel. 43 6648. Res.: R. Senador  
Furtado, 116, apto. 105. Tele-  
fone, 28-7292 — Rio.

## Dentistas

**Luiz Gonçalves** — Cirurgião  
Dentista - Diariamente das 8 às  
18 horas. Rua Bernardino Melo  
n. 2139. Telefone, 314. Nova  
Iguaçu.

**Dr. Pedro Santiago Coscia** —  
Cirurgião Dentista. Raio X (Edi-  
fício Ouvidor). Rua Ouvidor,  
169, 8º andar, sala 811. Tele-  
fone, 43-6503 - Rio.

## Tabeliães

Cartorio do 7º Ofício de Notas  
— **João Bittencourt Filho** — Oficial  
do Registro de Títulos e Do-  
cumentos. R. dr. Getúlio Var-  
gas, 78. Telefone, 277 — Nova  
Iguaçu.

Cartorio Dirceu Pillar Gon-  
çalves — Nilópolis - 7º Dis-  
trito do Município de N. Igua-  
çu (antigo Costa Madeira). Rua  
Mario Monteiro, 114 Tabelião  
e Escrivão do Registro Civil.

## Despachantes

Escritório Técnico Comercial —  
**Santos Netto** (Contador e Des-  
pachante Oficial). Serviços co-  
merciais em geral. Rua dr. Ge-  
túlio Vargas, 42. Tel. 208 —  
Nova Iguaçu.

**Antonio Ciani** — Despachante  
Oficial da Prefeitura. Rua Ma-  
rechal Floriano, 2039. Tel. 226.  
Nova Iguaçu.

**José Carlos Dias de Castro** —  
Despachante Oficial do Estado.  
Rua Marechal Floriano, 2039.  
Tel. 226 — Nova Iguaçu.

**Nicanor Gonçalves Pereira** —  
Despachante Municipal — Rua  
Bernardino Melo, 2059 — Tel.  
27 — Nova Iguaçu.

**Octacilio Accioly Amorim** —  
Despachante Municipal. Trata  
de licenças na Prefeitura e nas  
Coletorias. Rua Marechal Flo-  
riano, 2035. Telefone, 285 —  
Nova Iguaçu.

**Marinho Magalhães** — Des-  
pachante Oficial da Polícia.  
Trata de todo serviço adminis-  
trativo desta repartição. Rua dr.  
Getúlio Vargas, 52. Tel. 316 —  
Nova Iguaçu.

Trabalhos gráficos?  
Na redação deste jornal

# EDITAL

## Comarca de Nova Iguaçu

Cartório do Reg. de Imóveis da  
3ª. Circunscrição

Pelo presente, atendendo ao  
requerido pela Companhia  
Proprietária Brasileira, S. A.,  
intimo Alcídia Rodrigues e  
João Alves, residentes em lu-  
gar incerto e ignorado, a virem  
a este cartório, á rua Dr. Ge-  
túlio Vargas, nº 126, nesta ci-  
dade, pagar as importancias  
de Cr\$ 510,00 e Cr\$ 450,00, res-  
pectivamente, de prestações  
atrasadas e mais as que se  
vencerem com os juros con-  
vençionados até a data do

pagamento, devidas pelos con-  
tratos de promessa de venda,  
assinados com a requerente,  
averbados sob nº. 417, Lº. 8-A  
e 238 Lº. 8, Aux., relativos aos  
lotes de terreno nº. 3470, da  
rua da Gávea e 1479, da rua  
Bangü, situados na Vila "Leo-  
poldina", em Caxias, 8º distri-  
to deste município, sob pena  
de, decorrido o prazo de 30  
dias de móra, após a intima-  
ção, ficarem os respectivos con-  
tratos rescindidos e canceladas  
as respectivas averbações, nos  
termos do art. 14, § 5º, do  
Decr. nº. 3079, de 15 de setem-  
bro de 1938. Nova Iguaçu, 15  
de setembro de 1943. O Oficial:  
(a) Lincoln de Freitas. 2-2

## DOR DE CABECA

# Melhoral

"As Américas unidas,  
unidas vencerão"

RESFRIADO

# BANCO DO BRASIL S. A.

Praça 14 de Dezembro, 98 - NOVA IGUAÇU' - Estado do Rio

End. Tel.: "Satélite" - Telef.: 4 (Contadoria), 25 (Gerência) - Caixa de Correio, 3

## TAXAS DE JUROS DE DEPÓSITOS:

### EM CONTAS POPULARES

Com livro de cheques gratis e sem selos e caderneta — limite até Cr\$ 10.000,00	4%
Com livro de cheques gratis e sem selos e caderneta — limite até Cr\$ 50.000,00	3%

### EM CONTAS COMERCIAIS

Com cheques gratis e sem limite de quantia	2%
--	----

### EM CONTAS A PRAZO FIXO

De 6 meses	4%
De 12 meses	5%
Com pagamento mensal de juros: (6 meses)	3 1/2%
(12 meses)	4 1/2%

### EM CONTAS DE AVISO PRÉVIO

e 30 dias	3 1/2%
e 60 dias	4%
e 90 dias	4 1/2%

## LETRAS HIPOTECÁRIAS

As letras hipotecárias emitidas pelo Banco do Brasil S. A., dos valores de Cr\$ 100,00, Cr\$ 200,00, Cr\$ 500,00, Cr\$ 1.000,00 e Cr\$ 5.000,00, têm por garantia: — os imóveis hipotecados; o fundo social, e o fundo de reserva.

SÃO EMITIDAS AO PRAZO MÁXIMO DE 20 ANOS E LIQUIDÁVEIS POR VIA DE SORTEIOS ANUAIS

Seus juros, de 5% ao ano, pagáveis por meio de cupões, de 6 em 6 meses, em 31 de janeiro e 31 de julho de cada ano, estão isentos de quaisquer impostos, taxas, selos, contribuições ou outras tributações federais, estaduais ou municipais, de acordo com o decreto-lei n. 221, de 27 de janeiro de 1938.

PREFEREM A QUAISQUER TÍTULOS DE DÍVIDA QUIROGRAFARIA OU PRIVILEGIADA E PODEM EMRREGAR-SE:

— em fianças à Fazenda Pública; em fianças criminais e outras; na conversão de bens de menores, órfãos e interditos; e no pagamento dos juros e das prestações dos empréstimos em letras hipotecárias concedidos pelo Banco.

SÃO NEGOCIÁVEIS EM QUALQUER PARTE DO TERRITÓRIO NACIONAL E COTADAS EM BOLSAS

Faz, nas melhores condições, todas as operações bancárias

COBRANÇAS — TRANSFERÊNCIAS DE FUNDOS.

DESCONTOS de letras, saques e cheques sobre esta ou quaisquer outras praças.

EMPRÉSTIMOS em contas correntes com caução de duplicatas.

EMPRÉSTIMOS EM LETRAS HIPOTECÁRIAS.

CRÉDITO AGRÍCOLA a longo prazo, sob a garantia exclusiva da fruta.

CRÉDITO INDUSTRIAL para a compra de matérias primas e reformas, aperfeiçoamento e aquisição de maquinário.

SÃO ATENDIDOS, COM A MAIOR PRESTEZA, TODOS OS PEDIDOS DE INFORMAÇÕES E ESCLARECIMENTOS SOBRE QUAISQUER OPERAÇÕES DA CARTEIRA DE CRÉDITO AGRÍCOLA E INDUSTRIAL, QUE SE ACHA EM PLENO FUNCIONAMENTO.

Filiais ou correspondentes em todas as principais praças do país e do estrangeiro

# A FESTA DA ÁRVORE

(Conclusão da 2ª página)

às 9.30 hs. pelo dr. Bento Santos de Almeida, no terreno situado á rua da Concordia, compareceram várias autoridades e outras pessoas gradas, além das representações de alunos das escolas municipais, estaduais e particulares. Viam-se ali, juntamente com s. excia., o cel. Sebastião Herculano de Matos — presidente do Conselho Florestal, dr. João Travassos Chermont — Delegado Regional, prof. Mario Campos — Inspetor de Ensino Estadual, cel. Lincoln de Freitas, cap. Henrique Duque Estrada Meyer, d. Sara Areal — Inspetora de Ensino Municipal, cap. João Teles de Bittencourt, dr. Nelson Balesdent, sr. Julio Gurgel do Amaral, cap. Paulino de Sousa Barbosa e muitas outras pessoas de relevo social.

Após o hasteamento da bandeira, ao som do Hino Nacional cantado por todos os alunos, o dr. Bento Santos de Almeida pronunciou o discurso que publicamos na primeira página e procedeu depois, em companhia do presidente do Conselho Florestal, ao plantio da árvore. Fizaram uso da palavra então, de maneira a merecer muitos aplausos das pessoas presentes, o cap. Paulino de Sousa Barbosa, o cel. Sebastião Herculano de Matos e a professora municipal, sta. Aixa de Andrade Soares. Logo depois encerrou-se ali a esplendida Festa da Árvore.

Mais tarde, em Belford Roxo, em companhia de autoridades municipais, o dr. Bento Santos de Almeida prestou homenagem à árvore, procedendo ao seu plantio no terreno onde será construído, ainda este ano, o novo prédio para a escola municipal Professor Paris. Após os hinos cantados pelos alunos ali formados, discursou sobre aquela cerimonia a prof. Aurelia de Souza Braga. E o cel. Sebastião Herculano de Matos, usando ainda uma vez da palavra, focalizou os tres acontecimentos

do dia: a comemoração da árvore, a inauguração do Horto Municipal e a cerimonia no terreno onde se vai construir mais uma escola, elogiando a administração do dr. Bento Santos de Almeida, que vem dando carinhosa atenção ao problema da instrução publica.

Para presidirem á Festa da Árvore nos demais distritos, representando o Conselho Florestal, o sr. Presidente designou os srs. Conselheiros Rui Berçot de Matos, dr. Alberto Jeremias da Silveira Menezes, Ernesto Moreira, Luiz Silva e dr. Antonio de Lucas para Caxias, Vila Meriti, Nilopolis, Queimados e Bonfim, respectivamente. Im São Mateus, representou o Conselho o dr. Cristóvão Corrêa Berbereia, e, em Mesquita, o sr. Luiz de Azevedo, comemorando-se desse modo o Dia da Árvore, nas escolas e nos logradouros publicos do Municipio, com expressivas solemnidades.

Tambem no dia 21, á tarde, realizou-se a Festa da Árvore no Lar de Jesus, com a presença do dr. Bento Santos de Almeida, cel. Sebastião Herculano de Matos, prof. Leopoldo Machado Barbosa, legionárias, crianças internadas naquela organização de assistencia social, e alunos da Escola São João Batista.

IGUASSUANO! Pertencer á Sociedade dos Amigos de Nova Iguaçu é uma demonstração magnifica do seu patriotismo e da sua boa vontade de colaborar para o engrandecimento da terra em que vive.

## NÃO ENGOSTE SEU RADIO!...

Radio parado estraga mais

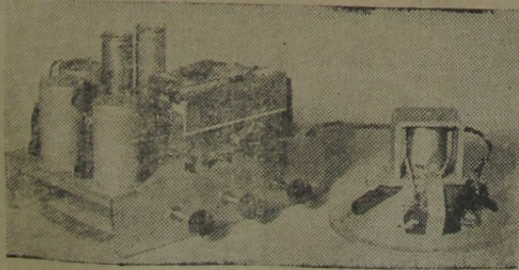

A RADIOTÉCNICA MOREIRA, á Praça 14 de Dezembro, 32 - Tel. 127, dispõe de moderno aparelhamento, e grande estoque de material para radio aos preços antigos. Orçamentos gratis, preços modicos e garantia absoluta, nos seus serviços.

## Fundada, nesta cidade, a Tropa Nelson Adriano

No dia 22 do corrente, ás 21 hs., na sede da Liga Iguassuana de Desportos, foi solememente inaugurada pelo prof. F. Barbosa da Silva, Chefe Geral da Tropa, representando o Comissario Técnico e o major Napoleão de Alencastro Guimarães, criador da Divisão de Ensino e Seleção na Estrada, a Tropa de Nova Iguaçu, que recebeu o nome de Nelson Adriano, em homenagem á memoria desse escoteiro que havia perecido no cumprimento do dever.

Fizeram parte da mesa que presidiu os trabalhos de fundação da Tropa Nelson Adriano, sob o patrocinio da Associação Escoteira José Bonifacio, além do prof. F. Barbosa da Silva, os srs. Curiaçio José Ferreira—presidente adjunto, Armando Pires—representante do presidente J. Henrique de Castro, dr. Mario Guimarães, Joaquim dos Santos Oliveira, d. Vitória Fernandes de Sousa—progenitora do escoteiro Nelson Adriano, Silverino José da Silva—representante do dr. Andrade Sobrinho e Adelio Paulo Mandarino, Antonio de Sousa Freire—chefe da Tropa Nelson Adriano, e o nosso diretor-secretario, que representou tambem o presidente da L. I. D.

Lavrou-se a ata de fundação da Tropa, após o hino Alerta! que os escoteiros de Morro Agudo, Olinda e Deodoro cantaram, juntamente com os de Nova Iguaçu, sendo declarada aceita e anexada á Divisão de Ensino e Seleção pelo Chefe Geral da Tropa.

**Vende-se** por Cr\$ 5.000,00 1 lote de terreno medindo 10m x 50m, arborizado, com uma casa simples, na rua Geni, na estação de Olinda. Tratar com d. Rosa de Oliveira Cunha (Rosa Camondonga), na Estrada de Madureira, em Nova Iguaçu.

## Curiosidade

Talvez nma quarta parte da população mundial esteja proibida de comer carne de porco.

**-CASPA! CABELOS BRANCOS!**

**Use LOÇÃO XAMBÚ - ÊXITO GARANTIDO!**

## Rainha da Primavera

Resultado da 7ª apuração de votos no Concurso da Rainha da Primavera de 1943, do F. C. de Iguaçu:

Cent Vieira Fernandes	550
Alaide Bittencourt	475
Judite Lobo	450
Elza Côrtes	400
Elaine Guimarães	200
Teresa Graça Madeira	150
Zinã Fagundes	100
Nanci Soares	75
Cecilia R. Quintana	50
Celia Diniz	25



Sta. Elaine Guimarães, uma das principais candidatas ao titulo de Rainha da Primavera do alvi-rubro.

## EDITAL Comarca de Nova Iguaçu

Cartorio do Registro de Imoveis da 4ª. Circunscrição

Pelo presente edital, atendendo ao requerido pela Empresa Melhoramentos de Caxias, Limitada, intimo Antonio da Silva, residente em lugar incerto e ignorado, a vir a este cartorio, á rua dr. Getulio Vargas nº 179, nesta cidade, pagar a importância de Cr\$ 800,00, de prestações atrasadas e mais as que se vencerem com os juros convencionados, até a data do pagamento, devidas pelo contrato de promessa de venda assinado com a requerente, aver-

## AVISO

Antonio de Souza Pinto e Walter Modesto da Silva, tendo contratado com os herdeiros dos terrenos da Vila "Borgherth", situada em Retiro, Municipio de Nova Iguaçu, a venda dos mesmos terrenos e a liquidação dos lotes já vendidos, conforme precécua o contrato lavrado em 25 de junho do corrente ano, no Tabelião do 19º. Oficio do Rio de Janeiro, no Livro 27, fls 69-v, vêm convidar as pessoas que adquiriram lotes de terrenos desta Vila a exhibirem documentos de compra, quer a prazo ou liquidados, a fim de serem regularizados.

Este aviso terá a duração de 60 dias a partir desta data com publicação no CORREIO DA LAVOURA, jornal do Municipio.

A apresentação dos documentos deverá ser feita aos domingos, no escritório de vendas dos mesmos terrenos, sito á Rua Cameron, nº 1, nesta localidade.

Retiro, 19 de Setembro de 1943.

Antonio de Souza Pinto  
Walter Modesto da Silva

## Farmácias de plantão

Farmacia S. Geraldo—Rua Marechal Floriano, 2228. Telefone, 131.

Farmacia Santo Antonio—Praça 14 de Dezembro, 52-A. Telefone, 12.

bado sob o nº 140, fls. 21 do Lº 8, e referente ao lote nº. 4, da quadra nº 28, da Av. Presidente Vargas, no "Jardim 25 de Agosto", em Caxias, 8º distrito deste Municipio, sob pena de, decorrido o prazo de 30 dias de mora, após a intimação, ficar aquele contrato rescindido e cancelada a respectiva averbação, nos termos do do art. 14, § 5º. do Decreto nº 3.079, de 15 de setembro de 1938. Nova Iguaçu, 13 de setembro de 1943. O Oficial: Sylvio de Almeida Ferreira e Silva.

## MUITO CUIDADO

Quando comprar um terreno ou qualquer imovel, exija do vendedor que lhe forneça uma CERTIDÃO NEGATIVA DO CARTORIO DE PROTESTOS DE TITULOS, sem o que, estará sempre sujeito a perigos e dificuldades que lhe ocasionarão maiores despesas e grandes preocupações.

CARTORIO DO 3º OFICIO—(Edificio do Forum) Nova Iguaçu

**PREFEITURA MUNICIPAL DE NOVA IGUASSÚ**



**REQUERIMENTOS DESPACHADOS**

**Relação dos processos em exigência na Divisão de Fazenda**

3821, Joaquim Vaz Martins; 4414, José Fernandes Lopes.  
*Quitem-se preliminarmente com o débito informado pela I. R.*

4697, Marinho de Sousa Vidal.  
*Quite-se preliminarmente e junte o título de propriedade.*

4730, Valter Ginglass.  
*O requerente deve provar o que alega, juntando o título de propriedade.*

3796, Manuel da Silva Vidal.  
*Compareça a esta Divisão para prestar esclarecimentos.*

4869, José de Abreu Sousa.  
*Estando o inquerito em causa em vias de conclusão, aguarde a sua terminação, a fim de poder o mesmo processo nº 940, ser desentranhado.*

4639, Jerônimo de Sousa.  
*O requerente deverá quitar-se com o fisco e apresentar guia do imposto territorial do imóvel, objeto do presente pedido.*

3782, João Pires Moreira.  
*Quite-se com o erário municipal, de acordo com o que averiguou a I. R., em 25/6/43 e 5/7/43.*

4712, Augusto José Fernandes; 4546, Josina Rodrigues da Silva; 4114, Guido Marcos Bergamini; 1893, Idel Bluvold e Jacob Bluvold; 4752, Roberto Sales Guerra; 507, Alberto José Ferreira; 4369, Manuel José da Silva Leal; 2700, Evaristo Lobato; 4027, Alice Candida Vieira Torres e si filhos; 4324, E. G. Vieira; 4743, Maria Candida da Silva; 3796, Manuel da Silva Vidal; 7056, Joaquim de Oliveira; 4632, Luiz Bueno dos Reis; 4598, SJA. Força e Luz Vera Cruz; 3669, João Ligorio Filizola; 5094, Antero Garcia Batista; 5071, Djanir Machado; 1334, Joaquim Campos; 5083, Manuel Lopes Batista; 4651, Dalva e Dina Lopes Batista; 4949, Anacleto Gonçalves Ferreira; 245, Maria das Dolores Silveira; 4198, Abraham Goldemberg; 5166, Antonio Pinheiro; 3344, Raul Corrêa; 5721, Orolino & Cia.; 5701, Antonio Tamos da Costa; 5667, João Ponce; 5297, Sessim David; 3689, Tereza Stela de Queiroz Pinheiro e outros; 4727, Antonio da Silva Barros; 5715, Mamede Francisco do Nascimento; 5892, Nisim Bodner; 5774, Elza Barbosa; 6084, Bernardo Carriço; 6052 e 5717, Altamiro Gentil Baroni; 5896, Manuel de Castro Lessa; 5139, Frutuoso Antonio de Oliveira; 1718 C, João Cavalcante Bastos Melo; 5495, Isaac Sternick e Adolfo Olghenstein; 4731, Catrina de Castro; 5795, Rocha Moraes & Cia.; 5691, Sociedade Patrimonial Batista Campos; 5647, Ricardo Alves; 5855, Miguel de Almeida Cruz; 5807, Francisco Luiz da Costa; 5665, Euclides Cardoso de Oliveira; 5613, Carlos Rodrigues de Figueiredo; 5839, Daniel Alves Barbosa; 5841, Henrique Rodrigues Simões; 5836, Antonio Almeida Pereira; 5819, Perla Sznajderman; 5580, Dagmar Tricarico Rezende; 535, F. A. Pereira; 5458, João Evangelista Teixeira de Carvalho; 5709, Valente dos Santos; 7413, Betty Butler (anexo de 1942); 5591, A.

Cunha & Alves; 5541, Perricone Giuseppe; 5419, Carmosina Luzia de Melo Torrente e outros.  
*Deferido nos termos da informação.*

3523, Eneidino Chaves de Andrade (anexo ao proc. 7239/42).  
*Deferido, nos termos da informação, devendo a I. R. proceder como se informa.*

4989, Lêda Machado; 5032, Eugenio Fernandes Moura; 5083, Manuel Lopes Batista; 5087, Antonio Vieira Alves; 5098, Eladio Gabriel Moreira; 4885, Ventura Moreira; 5093, Antonio José Teixeira; 4544, William & Irmão; 5837, Ana Emilia dos Santos; 4689, Calixto Pereira; 5485, Manuel Ferreira da Cruz; 5487, Barceima Marinho da Silva; 5488, Gullio Alves Castilho; 5489, João Batista Pinto; 5491, Vicente Joaquim Corrêa; 5550, Otacilio Dias Lacerda; 5627, Vicente Casali.  
*Como requer.*

5027, Eugenia Pereira Batista; 5055, Luiz Pires Ferreira; 5049, Augusto Ferreira Leitão; 5033, Alberto Freitas Soares; 4950, Etelko Delorme Esmeraldo; 4384, Inacio Vicente Serra; 4699, Ibraim José da Silva; 4715, Adolfo Pamplona Cortes; 4109, 4110 e 3000, José Vasco Junior; 5007, Miguel José Cardoso; 4972, Frutuoso Rodrigues Flores; 5067, José Lopes de Castro; 4863, Geraldo Farias; 5041, Jesuina Miranda; 5100, Leonardo Yarochewsky; 5089, Sara Strenzler; 4995, Carlos Ferreira; 5126, Miguel Sarkys; 4599, Joaquim Almeida; 5105, Idalino de Araujo Cavalcante; 5155, Protêa de Sousa Reis.  
*Quitem-se preliminarmente com os cofres municipais.*

5065, Otacilio Acioi Amorim; 5072, Osvaldo Torquato dos Santos; 5219, Edgard Berenger.  
*Apresentem o "Habite-se" da Saude Publica.*

3205, Amadeu Lanzilotte.  
*Quite-se preliminarmente e apresente os talões do imposto predial referentes aos prédios 205 e 211 da rua da Matriz, do 1º semestre de 1943.*

3004, Adrião Felinto de Oliveira.  
*Junte o "Habite-se" da Saude Publica ou requiera cancelamento da licença, se de fato ainda não começou a funcionar.*

4827, Josefa Garcia Navarro.  
*Legalize-se com referencia ao predio, nesta Prefeitura.*

5060, Liberalino Corrêa.  
*Averbe, preliminarmente, o transmittente o terreno em apreço.*

4380, João Sales Jr.  
*Arquive-se, uma vez que já foram tomadas as devidas providencias.*

5814, Antonio Monteiro Varanda; 5799, Delfino José da Cruz; 4471, Oscar Soares; 5972, Saul Gighotti; 6048 e 6049, Domingos da Silva; 6109, Emilio Jansen Ferreira; 6043, João Pires Moreira; 6139, Maria José dos Santos; 6188, Isaura de Araujo Trindade.  
*Quitem-se preliminarmente.*

5182, Silvio Fernandes Meanda.  
*Junte título de propriedade ou autorização do proprietário.*

5187, João Evangelista Teixeira Carvalho.  
*Não havendo o que deferir, arquive-se.*

**Gabinete do sr. Prefeito**

3870, Angela Moreno  
*Deferir, nos termos da informação da I.R.*

5301, Maria Luzia Rodrigues.  
*Cancele-se o lançamento do 1º semestre e faça-se o lançamento para o 2º, de acordo com a informação.*

5463, M. Monteiro de Brito.  
*Quite-se preliminarmente o requerente com o imposto de industrias e profissões do corrente ano.*

387, Armando Barcel.  
*Prove o requerente a propriedade do predio.*

5910, Antonio dos Santos Neto; 6119, Estelina Cortes Barbosa.  
*Legalizem-se ex-officio.*

5797, Rocha & Irmão.  
*Pague o requerente o debito do predio 521. Faça-se a legalização ex-officio e certifique-se o que constar, após a liquidação do debito.*

4730, Valter Ginglass.  
*Legalize-se a situação do predio ex-officio. Após a legalização vá a Procuradoria para informar.*

4535, Maercio Lemos de Azevedo e outros.  
*Autorizo a restituição da importância de Cr\$. 67,20 relativa ao pagamento efetuado em duplicata do predio nº 154 da rua Saturno. Quanto aos prédios 183 e 172 da mesma rua, devem ser inscritos em nome de Horacio Lemos & Cia. por quem foi requerida a licença de construção. A devolução das importancias quando estiverem os mesmos quites, em nome de seu verdadeiro proprietario, isto é, Horacio Lemos & Cia.*

6156, Baudilio Navarro; 6116, João Paulino de Siqueira Campos; 5945, Joaquim de Abreu Salgado; 5997, Adolito Maia; 5954, Manuel da Costa Alves; 5974, Clovis Viana de Azevedo; 5865, Milton Teles Arrua e Oscar Matos de Melo; 6107, Cia. de Cigarros Souza Cruz; 1843 C, Paulo Gomes de Oliveira; 1842 C, Palmiro Persegani Ltda.; 1891 C, Carmelino Ribeiro Antunes.  
*Concedo a licença sem direito a racionamento.*

6092, Beneficiadora de Resíduos Ltda.  
*Nada ha que deferir, por não constar o caminhão em questão licenciado em nome do requerente.*

1931 C, Francisco Xavier Lois Rodrigues.  
*Nada ha que deferir, uma vez que o caminhão em questão não está racionado por este Município.*

1934 C, João Manuel Gomes.  
*Concedo a transferencia de racionamento para Caxias, cancelando-o da relação de Nova Iguaçu.*

6138, Cavalcante Junqueira SJA; 5995, José Moura; 6051, Daniel Sardas; 6083, Morel & Portela.  
*Como requer.*

1643 C, Joãos Godin; 6004, João Batista de Paula Muller; 1924 C, Carlos Schultze.  
*Indeferido.*

5767, João da Silva Cardoso Junior.  
*Concedo a transferencia, cancelando-o porem do racionamento.*

6008, Antonio Jardim.  
*Junte o requerente provas do licenciamento em seu nome dos autos em questão.*

1844 C, Lucas de Andrade Figueiras.  
*Reconheça a firma do requerimento.*

4767, S. Regaço; 5727, Alvaro de Almeida.  
*Concedo o racionamento por Nova Iguaçu.*

5834, Antonio Cerqueira Casanova.  
*Junte a guia da inspetoria do racionamento.*

797 C, Jorge de Sousa Lage.  
*Arquive-se.*

4216, Lincoln Rodrigues e Genesio de Sousa Barros.  
*Deferir, nos termos da informação da Procuradoria.*

5590, Alfredo Marques Ferreira.  
*Reduzo a multa para Cr\$. 100/00.*

5388, Rodolfo Heguentim Souto.  
*Requeira a averbação do terreno nesta Prefeitura. Nessa ocasião deverá ser procedida a avaliação e o pagamento do imposto deverá ser efetuado do exercicio seguinte ao ultimo feito ao Estado.*

5594, José Gonçalves da Cunha.  
*Legalize a situação do predio.*

5593, Tertuliano Leal.  
*Apresente declaração de Sebastião Leal, devidamente testemunhado, em que se diga não ser de sua propriedade o predio em apreço.*

5835, Achilles Benedetti & Cia.  
*Apresente fatura discriminativa do material fornecido.*

5971, Manuel Alves Martins.  
*Apresente autorização do proprietario.*

5051, Marcolina Corrêa.  
*Compareça a requerente nesta Divisão para esclarecer.*

6126, Antonio Moreira da Silva.  
*Declare o requerente o nome do proprietario do terreno.*

5990, Manuel Moreira.  
*Apresente o talão do Estado, e o "habite-se" da Saude Publica.*

5988, Hugo Antonio de Sousa.  
*Apresente o requerente a esta Divisão o talão do Estado, do imposto referente ao 1º semestre.*

1810 C, Idilio Albizzi; 1809 C, Simão & Cia.; 1812 C, João Pedro Corrêa Filho; 5609, União Industrias de Bidas Iguaçu Ltda.; 5610, João Felipe Gama; 5737, Antonio Almeida.  
*Concedo a licença, sem direito a racionamento.*

5728, The Sidney Ross Company.  
*Como requer.*

Está mar...  
"Corrida

Iguaçu e O...  
Basquete

Como ficou organi...  
o programa de bas...  
te e vôlei do Igu...

O Iguaçu, naõ dese...  
do de movimentar as...  
seções de vôlei e basq...  
organizou um program...  
jogos que bicaram assist...  
tribuidos:

Hoje (Domingo) -...  
horas: Ateneu Brasile...  
Iguaçu (juvenis). Na...  
dra do Ateneu.  
Sábado, 2 de outub...  
às 19,15 hs.: Iguaçu...  
mirante Saldanha (pr...  
e segundos quadros...  
quete.

Domingo, dia 3 -...  
hs.: Iguaçu x Ginás...  
publicano (juvenis).  
Sábado, dia 9 -...  
Iguaçu x Rex (p...  
quadros de basquete...  
Domingo, dia 10...  
17-45 hs.: Iguaçu x...  
nense (primeiros qua...  
basquete e vôlei).

ELIXIR DE NOGUEIRA  
A ÚNICA BEBIDA BRASILEIRA  
MUITO PEROSA PARA A  
SALVA DA PAZ E SAÚDE  
COM UM AUXILIAR NO TR...  
MUITO DEBEM GRANDE PLAC...  
USE O

ELIXIR DE NOGUEIRA  
CONHECIDO HA 15 ANOS  
VENDE-SE EM TODA PAR...

JOGOS DE HO...  
Eden x Iguaçuano.  
Aliados x U. das Cor...  
União x Guanaba...  
União x Crinos.  
Esperança x Inde...

Occação Luiz da...  
Despachante m...  
cipal  
RUA DA MATRIZ, 41...  
Vita Merit...

**Está marcado para o dia 10 o circuito ciclistico, denominado "Corrida da Primavera", patrocinado pelo Filhos de Iguassú**

## Iguassú e o Apaixonados do Flamengo dividiram os louros

### Basquete

**Como ficou organizado o programa de basquete e vôlei do Iguassú**

O Iguassú, não descurando de movimentar as suas secções de vôlei e basquete, organizou um programa de jogos que ficaram assim distribuídos:

Hoje (Domingo) — ás 9 horas: Ateneu Brasileiro x Iguassú (juvenis). Na quadra do Ateneu.

Sábado, 2 de outubro — ás 19.15 hs.: Iguassú x Almirante Saldanha (primeiros e segundos quadros). Basquete.

Domingo, dia 3 — ás 10 hs.: Iguassú x Ginásio Republicano (juvenis).

Sábado, dia 9 — 19.30 hs.: Iguassú x Rex ((primeiros quadros de basquete e vôlei).

Domingo, dia 10 — ás 17.45 hs.: Iguassú x Fluminense (primeiros quadros de basquete e vôlei).

Conforme fora anunciado, realizou-se domingo ultimo, no campo da rua da Concordia, o encontro amistoso entre as equipes do Iguassú e do Apaixonados do Flamengo. Embora a peleja não apresentasse um padrão técnico, agradou amplamente pela combatividade e entusiasmo com que se empregaram os dois adversarios, além da disciplina e lealdade que observamos entre os litigantes durante os 90 minutos de jogo.

**COMO AGIRAM OS QUADROS** — Os rubros-negros, desde os primeiros momentos do prelio, agiram melhor. Com uma raturada solida e a vanguarda coesa, dominaram, territorialmente, em grande parte, a pugna. Não aconteceu o mesmo com o alvi-negro que, faltando entendimento no seu quinteto e não recebendo apoio, em virtude das falhas do centro-medio, não pôde desenvolver o seu jogo habitual. O empate que o Iguassú conseguiu foi mais pelo esforço pessoal de alguns «players».

**OS TENTOS** — Foi autor dos tentos do Apaixonados do Flamengo o jogador Claudio, e o do Iguassú, Mario.

**OS MELHORES** — No quadro visitante as figuras impressionantes foram Jurandir e Guilherme, que constituiram a ala esquerda. Com um jogo malicioso e rapido, eles punham sempre em sobressaltos a defesa contraria, e o centro-medio Carvalho. No dos locais, o jovem guardião Cid foi a maior figura. Além de fazer difíceis intervenções, deteve, nos ultimos minutos da partida, um tiro traiçoeiro de Guilherme, no angulo direito do arco, garantindo desse modo o empate.

Os times estavam assim constituídos: **IGUASSÚ** — Cid, Otacilio e Azi; Samuel, Silva e Marmelada; Mario, Darci, Colorido (Oswaldo, depois Bolivar), Manuel e Junqueira.

**APAIXONADOS DO FLAMENGO** — Ari, Baiano e Piloto, Airton, Carvalho e Japonês; Claudio, Eduardo, Rato, Jurandir e Guilherme.

**O JUIZ** — Serviu como juiz o sr. Mauricio Castro, que agiu a contento, embora anulasse um tento de Rato, por impedimento, o que não acharam justo os defensores rubros-negros.

### VIRÁ A ESTA CIDADE UM CONJUNTO DA F. M. T. M.

No proximo sábado, 8 de outubro, virá a esta cidade um conjunto de tenistas de mesa, pertencente á Federação Metropolitana de Tenis de Mesa, o qual pretende fazer uma demonstração aos iguassuanos desse novo esporte. A exhibição será na sede do Iguassú, ás 20 horas, e será patrocinada pela Liga Iguassuana de Desportos.

Damos abaixo o programa das provas a serem exhibidas:

- 1ª prova — Individual: Osv. do Neves x Edson Peres Couto.
- 2ª prova — Individual: Jacinto Aguilár x Antonio Graça.
- 3ª prova — Individual: Batista Boderone x José Val-Passos.
- 4ª prova — Individual (exibição): Artur Bastos Carvalhais (campeão carioca) x Antonio Corrêa.
- 5ª prova — Duplas (exibição): José Neves—Ivan Severo x Hugo Severo—Wilson Severo.

### Não compre caro...

Calçados e Chapéus só os da Casa **AURORA**  
A casa que de fato vende barato  
**Rua Marechal Floriano, 2050**  
**NOVA IGUASSÚ—E. DO RIO**  
Não funciona aos domingos

### E. C. Iguassú

**RESUMO DOS ATOS DO SR. PRESIDENTE:**

- a) — Ceder o salão no dia 17 deste mês á Legião Brasileira de Assistencia, e no dia 3 de outubro proximo vindouro, ao Grupo Escolar Rangel Pestana;
- b) — atender em parte ao A. C. Aliados para realizar jogos em nosso campo nos dias indicados por esta Diretoria;
- c) — arquivar o officio de 16 deste mês do C. R. Apaixonados do Flamengo, e o resultado das duas ultimas apurações do concurso da "Rainha da Primavera";
- d) — visitar o sócio-patrono, sr. José Baroni, no Hospital desta cidade;
- e) — aprovar a tabela dos treinos na quadra de basquete;
- f) — officiar á Liga Iguassuana de Desportos entregando os pontos dos jogos marcados para o dia 26 do corrente;
- g) — officiar á Rainha e ás Princesas eleitas no concurso da "Rainha da Primavera", convidando-as para comparecerem no dia 21 do fluente, na sede social;
- h) — nomear os srs. Sebastião Herculano de Matos Filho, Osv. do Soares e Rui Feijó de Melo, para os cargos de Diretor de Basquetebol, Voleibol e Departamento de Juvenil, respectivamente.

Nova Iguassú, 20 de setembro de 1943.

**OSMAR LAPORT DA MOTA**— Diretor de Secretaria.

Para ler na charrete...

### Pilulas... esportivas

Ha dias que o Quinquim anda contrariado pela falta de uma melhor produção do alvi-negro. E não sabendo mais qual a solução que ia dar ao time, resolveu pedir uma opinião ao Altamiro — conhecedor profundo desses problemas. O Quinquim, encontrando-o numa das mesas do Bar Brasil, saboreando uma "Malzbier", perguntou-lhe:

- Altamiro, eu quero que você me solucione esse problema, para que o quadro venha a jogar melhor.
- Caro amigo — respondeu-lhe o Altamiro — eu não gosto de dar palpites, mas se você quer aceitar um conselho...
- Qual é? — exclamou o Quinquim, satisfeito.
- Procure o Mario Fortunato!

Em frente do Café Santo Antonio, o Dádá comentava dizendo que ia pedir ao Iguassú uma medalha de ouro, porque — dizia ele — se o 2º time foi campeão agradeça á sua grande performance.

— Deixe de farol, Dádá! — retrucou-lhe o Leonidio, que se achava ao lado, fumando um "bananeira". Você não passa de um "perna de pau", e se jogou no quadro foi devido aos cafés que pagou para o Caxambú...

Após o jogo Apaixonados do Flamengo x Iguassú, o sr. José Lopes, um dos diretores do clube visitante, comentava, numa roda de amigos, em frente do Bar O. K., sobre a atuação do jovem arqueiro Cid, dizendo que considerava o goleiro alvi-negro um ótimo jogador, e que o empate verificado na partida foi exclusivamente pela sua grande atuação.

O Irani, que fazia parte do bloco, replicou: — O Cid não é tão bom assim. Aquilo foi a "mucumba" que mandou fazer...

G A N D U L A

**MUNICIPA**  
**IGUASSÚ**

570 João da Silva...  
5908 Antonio Jardim...  
1844 C. Lucas de Andrade...  
4767, S. Regajo...  
5834 Antonio Cerqueira...  
4216 Lincoln Rodrigues...  
5590 Alfredo Marques Ferreira...  
5388 Rodolfo Heguettin...  
5594 José Gonçalves da Cunha...  
5593 Tertuliano Leal...  
5835 Achiles Benedetti...  
5971 Manuel Alves Martins...  
5051 Marcolina Corrêa...  
6126 Antonio Moreira...  
5990 Manuel Moreira...  
5988 Hugo Antonio...  
1810 C. João Augusto...

**SÍFILIS**  
É UMA DOENÇA GRAVÍSSIMA MUITO PERIGOSA PARA A FAMÍLIA E PARA A RAÇA. COMO UM DOM AUXILIAR NO TRATAMENTO DESSE GRANDE FLAGELLO USE O

**ELIXIR DE NOGUEIRA**  
A SÍFILIS SE APRESENTA SOB INÚMERAS FORMAS, TAIS COMO:

RESUMATISMO  
DORRÉAS  
ERISIPÉLAS  
PÍFULAS  
CLORIAS  
PERIDAS  
BARTROS  
MANGHAS

**"ELIXIR DE NOGUEIRA"**  
CONHECIDO HÁ 45 ANOS VENDE-SE EM TODA PARTE.

**JOGOS DE HOJE**  
Eden x Iguassuano.  
Aliados x U. das Cores.  
Universal x Guanabara.  
União x Crinos.  
Esperança x Independencia.

**Accacio Luiz da Silva**  
Despachante municipal  
RUA DA MATRIZ, 41 - sob.  
Vila Meriti

**2** são os Reguladores **XAVIER**

Como exigem a ciencia e o bom senso:

- O N.º 1 - Para fluxos abundantes e suas consequências.
- O N.º 2 - Para a falta de fluxos, fluxos diminuídos, atzaxados suas consequências.

**Gehyl Cunha Tinoco**  
ADVOGADO  
Av. Rio Branco, 128-6º  
sala 613 - Tel. 42-4873  
2ª., 4ª. e 6ª.-das 16 ás 18 hs.

**Resultado dos jogos da 2ª Divisão realizados domingo ultimo:**

- União, 2 x Independencia, 1
- Crinos, 2 x U. das Cores, 2
- Esperança, 2 x Iguassuano, 1
- Mangueira, 3 x Universal, 1

**SALÃO GLORIA**  
Barbeiro e cabeleireiro  
(No interior do Café e Bilhares Gloria)  
Rua Marechal Floriano, 1966  
Direção de Osvaldo Monteiro

**Cutelaria Marandola**  
Amolam-se tesouras, navalhas, maquinas, bisturis, etc. Consertam-se vitrolas e oxida qualquer peça. — Rua Marechal Floriano, 2019 — Nova Iguassú.

**TOMAR UM BOM CAFÉ OU SABOREAR UM COPO DE LEITE, SO' NA Leiteria Sto. Antonio**  
R. Marechal Floriano, 2023

**Trabalhos graficos?**  
Na redação deste jornal

## Cultura economica da batata doce

São do prof. agrônomo José Adolfo de Matos, diretor da Escola de Agricultura e Pecuária "Martim Afonso de Sousa", de S. Paulo, as seguintes observações:

A batata doce é um produto muito nutritivo e constitui um ótimo alimento, tanto para o homem como para os animais. A grande produção por hectare e a economia da sua cultura mecanica permitem que se obtenha com pouca despesa um alimento bom e barato. É quase duas vezes mais nutritiva do que a batata ordinaria, e menos que o milho. Um quilo de batata doce pode produzir em media 1.239 calorias, enquanto que a mesma quantidade de batata produz apenas 829, ao passo que de um quilo de milho se obtém 3.555 calorias.

Qualquer terreno alto, bem drenado e fertil se presta para a cultura da batata doce, sendo preferíveis os solos com uma quantidade suficiente de areia e humus. A batata doce é uma planta esgotante.

A plantação pode efetuar-se de novembro a fevereiro. Uns seis dias depois de feitos os camalhões, tempo em que se assentará a terra, procede-se à plantação. Os pés devem plantar-se depois de fortes, para que não se quebrem no momento da plantação. Um rapaz vai espalhando os rebentos a uma distancia de 50 cms., colocando-os sobre o camalhão. Um outro trabalhador, com um

# Correio da Lavoura

FUNDADO EM 22 DE MARÇO DE 1917  
Red. e Oficinas: R. Bernardino Melo, 2075 — Tel. 180

ANO XXVII

NOVA IGUASSÚ (Estado do Rio), DOMINGO, 26 DE SETEMBRO DE 1943

Publica-se aos domingos

N. 1.354

## PECUARIA, AGRICULTURA E AVICULTURA

(Serviço da U. J. B.)

### A broca das árvores

A broca das árvores frutíferas póde ser combatida da seguinte maneira:— metete

pau de um metro de comprimento e 2 cms. de diametro e seguido de outro rapaz, vai fazendo a plantação.

Pouco depois da plantação deve-se fazer o primeiro amanho, de modo a que seja lançada sobre o monticulo uma pequena quantidade de terra. Depois, bastam 3 ou 4 tratamentos.

A colheita se efetua depois da maturação, com o mesmo sulcador com que se fizeram os camalhões, mas sem as aivecas ou a mão. Também se pode arrancar a batata doce com uma forquilha de cabo curto e 4 dentes de aço, quando o terreno não é muito duro. A colheita deve ser feita pouco depois de as batatas doces estarem maduras, por causa dos insetos que atacam os tubérculos, reduzindo a quantidade e afetando a qualidade do produto.

estrague as árvores caiam-se os troncos com uma mistura de cal e enxofre.

### Mulheres na agricultura

Jovens que pertencem ao exército agrícola ajudam na colheita não só de vegetais mas de outros produtos agrícolas. O cultivo da batata, por exemplo, aumentou de 70% na Inglaterra em guerra.

### Cultura de lírios

Os lírios vegetam perfeitamente em terreno bem estrumado com estrume bem curtido. Com exceção do L. Candidum, todas as outras variedades preferem situação de meia sombra; os bulbos devem ser plantados a uma profundidade de 18 centímetros.

Trabalhos graficos? Nas oficinas deste jornal.

**FRACOS E ANEMICOS!**  
Tomem:  
**VINHO CREOSOTADO "SILVEIRA"**  
Empregado com êxito nos:  
Tosses  
Resfriados  
Bronquites  
Escrofulose  
Convalescenças  
**VINHO CREOSOTADO**  
É UM GERADOR DE SAÚDE

**MONTOPATHIA**  
prefira  
1858 1943  
**COELHO BARBOSA**  
ENCONTRADA EM TODAS AS  
PHARMACIAS E DROGARIAS DO BRASIL  
SEUS LABORATORIOS E FARMACIA: R. CARIOCA, 32-RIO

# COMPREM MILAGRES DE SETEMBRO



na Alfaiataria Globo

## NO SEU 15º ANIVERSARIO

Pasta Colgate, grande	Cr\$ 3,2	Oleo Lima	Cr\$ 3,4	Leite Colonia	Cr\$ 5,3
» Eucalol	3,1	» Eucalol	3,1	Esmalte Cutex	2,9
» Colinos	2,8	» Vertéa	2,1	Baton Michel	2,5
» Gessy	2,7	» Mauricéa	2,1	Quina Petroleo Sandar	7,2
» Colipe	2,1	» Violeta de Petropolis	1,9	Escovas Odol	5,2
Sabonete Eucalol, caixa	4,2	Talco Royal Briar, grande	4,3	Pó de arroz Coty	5,1
» Léver	4,2	» Ross	4,3	Chapéus palha Ramenzoni	16,6
» Gessy	4,1	» Eucalol	4,0	Camisa listada	14,8
» Vale Q. Pesa, um	2,9	» Mascotte	3,7	Calças de brim escuro	23,4
» Adrianino, pacote	2,6	Brilhintina M. do Oriente	10,8	Meias para homem	1,8

**DURANTE ESTE MÊS NÃO LIGAMOS A LUCROS!**

Brindes a todos os fregueses nas compras superiores a Cr\$ 10,00

DISTRIBUIÇÃO DE AMOSTRAS A'S CRIANÇAS ACOMPANHADAS DE SEUS PAIS

Rua Marechal Floriano, 1968 - Tel. 280 (Em frente á estação) Nova Iguassú

DIRETOR-GERENTE  
AVELINO DE AZEVEDO

ANO XXVII  
A LAPIS...

IMPRESSÃO  
Dentro os grandes monumentos edificadas pela República, sob a incomparável direção do sr. Getúlio Vargas, a imprensa Nacional, editada por A. Avelino Rodrigues Alves, o que dá uma impressão de solidez e segurança, e é a única da cidade do Rio de Janeiro que dá aos passageiros dos transportes estrangeiros, que demandam maior ponto da América do Sul.

Foi fundada a 13 de novembro de 1888, por D. João VI, após a transference da Corte Portuguesa para o Brasil, e pertence ao Instituto do Rio de Janeiro pelas tropas de Napoleão, comandadas pelo General Junceiro. Com a denominação de "Impressão Nacional", teve sede inicialmente a Rua do Passieiro n. 44, e, a partir de 1895, a designação de imprensa de Imprensa Nacional.

O monumento a que nos referimos é fruto da realização dos serviços públicos, em virtude da lei n. 294, de 23 de outubro de 1936. O seu projeto, dirigido pelo arquiteto português Henriquez Porto, apresenta a memória de mil e oitocentas palavras, com um certo de profundidade que ultrapassa as mais modernas especulações.

A Lei de Produção e distribuição das seguintes seções e oficinas: Seções de Imprensa, Redação, Paquetagem e Expedição, Oficina Gráfica e Auxiliar, Oficina de Composição e Encadernação, Impressão, Estabelecimento de Fichas, Impressão, Gravura e Litografia.

O total de máquinas na Oficina de Composição é de 202, e o da Impressão de 100. Na oficina de Gravura há 39 máquinas e 5 operários rotulistas. A Imprensa Nacional possui 100 operários rotulistas e 100 operários de composição.

Atualmente em dia — devido à publicação do Estatuto da Imprensa Nacional — e bem assim toda a matéria de seu Estatuto, a Imprensa Nacional, por de uma vez, foi submetida ao julgamento do Conselho de Fisco e todas as questões de natureza financeira foram resolvidas com quatro votos contra um. O novo estatuto, em vigor desde o dia 20 de agosto último, prevê a conservação de todos os seus direitos.