

# Correio da Lavoura

DIRETOR-GERENTE:  
AVELINO DE AZEREDO

Fundador: Silvino de Azeredo

DIRETOR-SECRETÁRIO:  
LUIZ DE AZEREDO

ANO XXVII

Registrado no Departamento de Imprensa e Propaganda (DIP)

Nova Iguaçu (Estado do Rio), Domingo, 6 de Junho de 1943

N. 1.368

## A LAPIS...

# MARIA, Ó MARIA!

Silvino Silveira

Ainda não foram decepados todos os tentáculos desse horripilante polvo, que procura envolver todas as partes do globo terrestre, em volumosa caudal de sangue, — a guerra!

Não obstante as consecutivas derrotas das forças germano-italianas, nos mais importantes setores das operações bélicas, a luta prossegue; Hitler e Mussolini lançam mãos de todos os recursos inconcebíveis, no desespero da completa destruição da Alemanha nazista e seus cúmplices da carnificina europeia.

O Brasil, coerente com as cláusulas da Carta do Atlântico, — intensifica, dia a dia, o seu esforço de guerra a fim de contribuir para o apressamento da vitória das Nações Unidas.

Acaba de encerrar-se o Mês Mariano. Apelo para a Virgem das Virgens para o término do morticínio fratricida, com as avalanches de bombas, provocativas de chuvas e inundações arrasadoras...

Antonio Austregésilo, glória da Medicina Brasileira e figura destacada da literatura nacional, estampou numa das nossas revistas, sob a epígrafe supra, o seguinte trabalho, muito interessante, do qual destacamos alguns períodos, com a necessária venia:

"Maria! Ó Maria! cheia de graça e de dóres, tem piedade dos que sofrem por amor à humanidade!"

E's a consolação dos aflitos e a saúde dos enfermos, sé agora a deusa da paz no conflito sangrento e alucinado do homem contra o próprio homem.

São todos teus filhos, porque são filhos de Deus; morrem, estrangulam-se mutuamente; matam pelo gosto diabólico de mata-los; são impulsionados magnéticamente pelo amor próprio; estão acenos da colera satânica do extermínio; querem a morte, a destruição, a vibração da dor; as expansões da crueldade; a dureza da impiedade, a comição do espetáculo dos mutilados, dos cégos, dos fragmentados de corpo e de alma.

Maria! Ó Maria, dirige as

vistas para o monstro humano que se contorce na maior doença de todos os séculos; compara sua dor à tua mágoa, e dá-lhe alívio, paz, razão, serenidade e sobretudo razão; mata a serpente venenosa do Egoísmo que lhe está picando o coração.

Maria! Ó Maria, sé a estrela da manhã da nova aurora do mundo; e lança a bandeira branca sobre as cabeças dos celerados, dos vindicantes, dos brutos, das vítimas, dos inocentes e dos heróis.

Maria! Ó Maria, sé a mãe dos homens já que és a mãe de Jesus! do Varão de Dóres, que foi a vítima imbecile dos ódios milenários dos seus próprios filhos.

Maria! Ó Maria, sé o refúgio dos pecadores, que se lançaram nessa guerra assassina, de raças e povos que querem o poder para dominar os irmãos como escravos!... Virgem Poderosa, tem pena da humanidade!

## CORTES E RECORTES

A ação misteriosa do rádio tem influencia, não apenas sobre os animais. Também sobre os vegetais...

Experiências recentes demonstraram que o rádio desenvolve consideravelmente e melhora a germinação dos grãos. Nos de aveia realizaram experimentos, que apresentaram resultados surpreendentes.

A luz que se encontra no ponto mais elevado, no mundo inteiro, é a do serviço de faróis dos EE. Unidos, e está localizada na ilha de Leluha, no arquipélago de Haawái, a uma altitude de 215 metros sobre o nível do mar.

A Capital do Brasil é a cidade mais iluminada do mundo.

## A educação através dos séculos ou entre os povos

Pelo Prof. HAILIN PHARÉS, lente do Ginásio Leopoldo XII

Pelo fim do século III, antes de Cristo, apareceram as primeiras escolas romanas, o cidadão romano não deveria exercer o "baixo ofício de professor", só desempenhado pelos escravos que ensinavam leitura, escrita e calculo; assim foi considerado o ofício do professor até a conquista da Grecia. Nessa ocasião foram os romanos tomados pelo gosto pelas letras e artes, seguindo então muitos retóricos e filósofos, e a oratoria foi muito cultivada. A mulher, como não podia deixar de ser, participou também do movimento intelectual e artístico da civilização helenica.

Nas famílias aristocráticas, principiou logo a haver pedagogos e professores unica e exclusivamente destinados à educação e à instrução das raparigas. As meninas das classes elevadas aprendiam musica, historia, literatura, o frances do tempo, grego e com ele a civilização mais adiantada. Os costumes romanos aqui melhoraram um pouco, mas havia ainda grande diferença de sorte entre as classes, pois, enquanto as nobres viviam na opulencia, os pobres eram oprimidos pelos pesadissimos impostos.

No povo os que mais se distinguiram eram os gramaticos, quase todos estrangeiros, que ensinavam a mitologia, a historia patria e a lingua grega, sendo auxiliados pelos monitores; os retóricos explicavam os mais celebres autores latinos e gregos e davam lições de estilo e filosofia.

Graças a Augusto, caiu a Republica romana e ergueu-se o Imperio. No reinado de Augusto, fizeram levantar grandes monumentos e foi nessa época que o genio romano teve seu mais belo desenvolvimento intelectual, e floriam os notaveis Vergilio, Horacio, Tito Livio, Ovidio e outros.

A educação foi mais universal: ciencias teoricas, ciencias de applicação, astronomia, cosmogonia, metafisica, historia natural, geometria, algebra, mecanica, politica e moral, todo o vasto campo aberto à intelligencia humana foi explorado em plena liberdade, cultivado e semeado para as gerações futuras e o professor já era considerado como um funcionario publico e gozava de garantias.

Apareceram, porém, filosofos que mal educavam a mocidade, conservando-se de soberbia acima de tudo: tanto o bem

## A opinião autorizada do sr. Pedro Rache sobre os Bonus de Guerra

Afirma o conhecido financista que, além de um bom negocio, constitue um imperativo patriótico a tomada daqueles titulos

RIO—(Agencia Nacional) —A Campanha pró-aquisição voluntaria de bonus de guerra, como deve ser compreendida por todo patriota, é um movimento nitidamente nacional, porque, na essencia, os seus resultados, com a cobertura integral dos três bilhões daqueles titulos emitidos pelo Tesouro Federal, interessam ao Brasil, para se aparelhar materialmente e, assim, poder se defender da agressão dos países do eixo, que nos arrastaram à guerra.

E' indispensavel, porém, que se esclareça o nosso povo sobre a legitimidade daquela operação de credito, demonstrando-se os motivos superiores que a determinaram e a excelencia do plano de verdadeira economia de guerra de que lançou mão o Governo, benignamente, sem se valer da situação para a plicar um novo imposto.

Para esse esclarecimento, além da palavra autorizada de nomes exponents dos nossos meios economicos e financeiros, que já falaram sobre este assunto, ouvimos, hoje, o prof. Pedro Rache, antigo catedratico da Universidade de Minas Gerais e atual Diretor do Banco

do Brasil, cuja autoridade é acatada no mundo dos negocios do nosso país, pela sua illustração e apreciavel bagagem de trabalhos a respeito dos mais importantes problemas brasileiros.

Recebendo o jornalista com a mais franca e comunicativa cordialidade, no seu gabinete de trabalho, o sr. Pedro Rache, ao conhecer o nosso objetivo, fala-nos cheio de ardor patriótico das "obrigações de guerra".

Manifesta logo o seu grande entusiasmo pela matéria, dizendo-nos:

"Os meus sinceros aplausos ao plano de economia de guerra do Governo da Republica foram imediatos. Assim que tive conhecimento do referido plano, substanciado no Decreto-Lei 4.789, fiz uma palestra pelo microfone da "Hora do Brasil", do Departamento de Imprensa e Propaganda, externando o meu pensamento. Mostrei à evidencia que a guerra exige de todos nós um esforço a mais, acentuando que não havia quem não o oferecesse com entusiasmo, sem preocupação de restrições

(Conclue na 5ª página)



**PO'INDIANO**  
PARA OS CASOS CRONICOS  
**GOTTAS INDIANAS**  
FRANCISCO GIFFONI & CIA.-R. 1º DE MARCO, 17-RIO

como o mal lhes eram indiferentes.

A matrona que antes era tuda carinho para os filhos, deixou-os agora entregues à ama e só pensava no luxo e na vaidade; apareceu então o amor desordenado aos lucros e com ele a falta de seriedade. Roma ficou entregue a muitos erros e nem a filosofia, nem as letras,

nem as artes poderiam curar as chagas da sociedade romana; era, pois, preciso um principe novo que vivificasse os sentimentos do coração humano. Deus teve então compaixão do erro do homem e enviou à terra, no ano 30 do reinado de Augusto, o meigo Jesus para salvar ainda uma vez a raça humana.



**Lavoura**  
Publicada em 1917  
Sexta-feira, 20 de Maio de 1943  
CULTURA, AGRICULTURA E AVICULTURA  
A grandeza do Maranhão  
A grandeza economica do Maranhão é baseada nos seus principais produtos de exportação: o babaçu, o algodão e a cana-de-açúcar. A cultura do babaçu é a riqueza da manipulação do sorgo para fabricar as suas sementes e as aves domésticas em verde. Na África, em regiões, fazem das uma farinha na fabricação de trigo, segundo o preço de aproximadamente de 2.500 a 3.500 unidades.  
Produção do milho atingir 4.500 unidades por hectare. A produção de trigo, com a média, pode ser de 2.500 a 3.500 unidades.  
O restabelecimento é um problema imperativo para todos os que querem bem à sua pátria. Restabelecemos, pois, as áreas devastadas.  
1858 1943  
DELHO BARBOSA  
ENCONTRADA EM TODAS AS FARMACIAS E DRUGARIAS DO BRASIL  
LABORATORIOS E FARMACIA: R. CAROLICA, 32-RIO  
"a Lavoura"  
importação e para aquisição de atual  
NOVA IGUAÇU

Os novos diretores do D. E. I. P. do Estado do Rio

No gabinete do interventor Amaral Peixoto, no Palácio do Ingá, em Niterói, foram empossados, quinta-feira, dia 3 deste, os novos diretores do Departamento Estadual de Imprensa e Propaganda do Estado do Rio...

Os novos diretores do D. E. I. P. do Estado do Rio são os srs. Marcelo de Almeida, diretor geral; José de Carvalho, diretor da divisão de imprensa e rádio; e Marcos Madeira, diretor de divulgação e turismo.

Associação Espirita Pioneiros da Verdade

Conforme já anunciámos, hoje, às 15 hs., vai realizar-se a cerimonia do lançamento da pedra fundamental dessa Associação Espirita, dirigida pelo sr. Eugenio Beauvallet com a colaboração dos srs. João Bento, Antonio Saraiva, Balbino J. R. Junior, José Anacleto Rosa, Aladir S. Melo e outros.

A futura sede da A. E. P. V. será na projetada Travessa do Cabeço, 112 (na rua Ministro Mendonça Lima).

PROMOÇÃO

Por decreto do sr. Presidente da Republica, assinado na pasta da Viação, acaba de ser promovido, da classe I para J, o sr. Curiaçio José Ferreira, estimado chefe da Estação local.

Clube dos 40

Sábado, 29 de maio, o Clube dos 40, da localidade de Belford Roxo, festejou a passagem do seu 20.º aniversário de fundação, fazendo realizar na sede social um grande baile.

VIDA SOCIAL

DATAS INTIMAS

Fizeram anos no dia 31 do ultimo mês:

- Sta. Ivone Alarcão Barbosa, filha do sr. Osvaldo de Oliveira Barbosa;
- d. Geni de Azeredo Moura, esposa do sr. Wilson Alves de Moura;
- menina Dila, filha do sr. Djalma Junqueira.

Fizeram anos neste mês:

- 1, d. Olga Ferreira Duarte, esposa do sr. Vergilio Ferreira Duarte;
- 2, sta. Mirian Sales;
- 2, d. Enedina de Sousa, esposa do sr. Jurandir da Costa Sousa;
- 2, sr. José Alves de Paula (Juca);
- 3, sr. Marcelino dos Santos Fagundes, funcionario da Central do Brasil;
- 3, menina Neli, filha do sr. Alfredo Gomes Lavinias;
- 4, sta. Ilea Louzada Figueira, filha da viuva d. Perpêdina Louzada Figueira e residente em Pati do Alferes;
- 4, sta. Léia Abati;
- 4, sr. Mario Soares Pereira, funcionario da Central do Brasil;
- 5, sta. Cidéia de Melo;
- 5, dr. Farid Izaias.

CASAMENTOS

A 29 de maio que passou, realizou-se nesta cidade o enlace matrimonial do sr. Geraldo Kiffer, filho do sr. Heitor Kiffer e de d. Marieta Kiffer, com a sta. Nadia Ribeiro, filha do sr. Joaquim Ribeiro e de d. Rosalia Duarte Ribeiro.

Testemunharam o ato civil, que se verificou às 12 hs., os srs. Valter Borghi e Valdemar Kiffer. Foram padrinhos da noiva, na cerimonia religiosa, às 15 hs., o sr. Valter Borghi e Senhora e do noivo o sr. Mario Torino e d. Benilda Kiffer Torino.

ENFERMOS

Na Casa de Saude São Sebastião, onde se encontrava internado, foi submetido a uma intervenção cirurgica, a 29 de maio ultimo, o sr. Hercules Ribas, conceituado proprietario do Hotel Regina. O enfermo, já dispensado dos maiores cuidados medicos, retirou-se para sua residencia, na rua Santa Clara, 393-R10, onde tem recebido a visita de seus amigos.

FALECIMENTOS

Faleceu nesta cidade, no dia 22 do mês p. findo, o sr. Antonio de Paula Cabral, que contava 65 anos de idade. Deixou ele viuva d. Sevilha Cabral e seis filhos maiores.

Seu enterro, domingo, 23, no cemitério local, teve acompanhamento numeroso de pessoas das relações da familia Cabral.

Sabado passado, 29 de maio, atropelado na Posse por um caminhão, veio a falecer dos graves ferimentos recebidos o sr. Manuel de Oliveira, proprietario da Tinturaria Confiança.

O extinto, que contava 37 anos de idade, deixou viuva d. Esperança Rodrigues de Oliveira e cinco filhos menores.

Seu enterro verificou-se no dia imediato ao do falecimento, com acompanhamento de muitas pessoas amigas da familia enlutada.

O 15º aniversário do Filhos de Iguassú

O dia 1º do corrente assinalou a passagem do 15º aniversário de fundação do Filhos de Iguassú F. C., entidade esportiva e social que já se impôs à simpatia e à admiração de um numero elevado de pessoas. Ao lado do Iguassú, o alvirrubro é também um clube que se orgulha de sua situação privilegiada dentro do Municipio, não só pela sua organização e pelo conceito que desfruta em nosso meio social, mas ainda pelo seu glorioso passado esportivo.

O Filhos de Iguassú é dirigido atualmente pelos srs. Narcizo d'Almeida Ramalhedo e José Carlos Dias de Castro, este vice-presidente, agora em exercicio.

Foi organizado pela Diretoria do clube um programa de festas que se cumpriu integralmente e com todo o exito. Teve ele inicio, no dia 30, com uma domingueira dançante e encerrou-se ontem com esplêndido baile de aniversário.

No dia 31, houve, na sede social, a disputa de um torneio de pingue-pongue entre as turmas do Iguassú, Independente, Nilopolitano, Guanabara, Ginásio Leopoldo e Filhos de Iguassú, sagrando-se estes ultimos campeão e vice-campeão, respectivamente. Terça-feira, realizou-se ali, também, uma sessão cívica comemorativa do aniversário do clube, sob a presidencia do sr. José Carlos Dias de Castro, tendo o sr. Russani Elias José, como orador oficial, feito o historico da vida do Filhos de Iguassú; discursaram ainda, nessa ocasião, com tal felicidade que mereceram aplausos, o sr. Narcizo d'Almeida Ramalhedo e a sta. Ziná Fagundes. Quarta-feira, no Cine-Teatro Imperial, de Nilopolis, assistiu-se ao festival pró construção do "Estádio de Santos Dumont", e, quinta-feira, na sede social, á noite, ao espetáculo em que tomaram parte o trio vocal "Os Tamoios", Belinha Silva, Manuel Vilar, Conjunto Regional de Cezar Moreno e outros.

Coisinha

Dizem que a sta. M. S. ainda não perde a esperanca... Mas eu não creio; são aguas passadas que não voltam mais...

Que aconteceu de novo com a sta. M. L. S.? Parece-me que essa morena dos olhos bonitos vive tristonha e inconsolável...

O OLHAR DA MINHA MORENA

O olhar da minha morena E' profundo como o mar... Que formosa é a pequena Que me seduz pelo olhar!

No palácio encantado da sua vida, a princesinha C. A. amancebrou hoje mais feliz do que nunca. E' que ela escolheu um moço desconhecido e ignora que deixou tristes, assim, todos os jovens cavalheiros da corte...

ACRÓSTICO

Revejo, sim, no teu olhar O romance que eu escrevi. Sonho com a noite de luar, A noite linda em que te vi... DR. COISINHA

Legião Brasileira de Assistencia

Amanhã, ás 10 horas, vai realizar-se uma reunião na L. B. A., a fim de serem focalizados assuntos importantes. Para essa reunião estão convidadas todas as legionarias, principalmente as Senhoras que colaboram efetivamente nessa instituição de assistencia social.

Cine Verde

HOJE - Jornal Nacional e da Metro; um desenho; a continuação do filme em serie: "Montanha misteriosa"; e George Brent e Brenda Marshall, no drama: "Ao Sul de Suez".

me: "Chandú na ilha magica"; e Preston Foster e Patricia Morrison, no drama: "No quarto escuro".

DE QUINTA-FEIRA A DOMINGO - Jornal Nacional; um desenho; a continuação do filme em serie: "Montanha misteriosa"; Robert Taylor e Vivien Leigh, no drama: "A ponte de Waterloo".

AMANHÃ, TERÇA E QUARTA-FEIRA - Jornal Nacional e Paramount; Bela Lugosi, no fil-

ANTONIO LAROCA CORRETOR DE IMOVEIS

Compra e vende: predios e terrenos, na zona urbana e rural, deste Municipio.

ESCRIT.: ATENDO:

Rua Marechal Floriano, 2035 Tel. 285 Dias uteis: das 8 ás 17 e domingos e feriados: das 8 ás 11 hs.

VENDO

Nova Iguassú - 1 terreno com casa á r. cel. Francisco Soares, 1424, medindo 22.000 ms.2 mjm, plantado de laranjas. 20 minutos a pé da Estação.

Nova Iguassú - Uma casa á r. Rita Gonçalves, 269, situada num terreno de 10 x 44 ms., contendo 1 varanda, 2 quartos, 1 sala e W. C., frente para duas ruas, a 5 minutos da Estação.

Nova Iguassú - 1 terreno á r. Antonio Carlos, medindo 20 x 35 ms. fundos. Unico terreno á venda nessa rua. Ótima oportunidade.

Nova Iguassú - Uma casa á r. Marechal Floriano, 3040, com terreno de 15 x 76, contendo 1 sala, 2 quartos, cozinha e W. C.

Nova Iguassú - 1 terreno com dois lotes, medindo 10 x 65 e 10 x 70, respectivamente, á r. Otavio Tarquino, proximo á r. Ministro Mendonça Lima. Interessa a venda em conjunto.

Para Você, Garota Bonita... Crianças sujinhas, sujinhas...

ALIANÇA DO (LTDA)

Sede: Avenida Rio Branco, RIO DE JANEIRO Plano Federal do Br

CARTA PATENTE N. 03 - EXPED. TERCERO NACIONAL

Resultado do sorteio realizado no dia 31 de maio de 1943, de conformidade com o Decreto-lei n. 2.289 de 28 de maio de 1943, no preçoso do sr. Fiscal. Fed...

Plano Especial - premiado o...

Plano Popular - premiado o...

ALIANÇA DO LAR LTDA

Avenida Rio Branco, 91 - 3º ANDAR

PLANO ALIANÇA

Sorteio realizado no dia 31 de maio de 1943...

## Para Você, Garota Bonita!

### Crianças sujinhas, sujinhas...

Crônica de SARITA

Eu não sei porque, Garota Bonita, sinto um prazer imenso em conversar com essas crianças sujinhas, sujinhas, dos bairros distantes e pobres, que não possuem bonecas de louça, nem velozpedes, nem brinquedos comprados... Para elas os cabos de vassouras são fogosos cavalos, são lindas bonecas um punhado de trapos!

Quando eu lhes falo em coisas bonitas que elas não possuem, quase sempre, orgulhosas, respondem: "Quando eu ficar grande, bem grande, eu vou..."

Quase sem querer, num pensamento reflexivo, fico absor-ta com a mente cheia de imagens do passado que eu quisera, pobre de mim, milagrosamente se tornasse presente, o presente que vivo, o agora de todos os instantes de hoje. "Bonequinha Travessa" me chamavam e eu não queria ser boneca, queria ser senhorita, entrar nos salões, ir aos bailes e jogos, a todas as sessões de cinemas e espetáculos que me tentassem a curiosidade. E que bom se eu fosse uma criança, nem que fosse uma dessas crianças sujinhas dos bairros distantes, sem preocupação de brinquedos caros, nem tentação de vitrinas custosas, sonhando com os palácios encantados dos contos de fadas!

## ALIANÇA DO LAR

(LTDA.)

Sede: Avenida Rio Branco, 91-5º andar

RIO DE JANEIRO

Plano Federal do Brasil

CARTA PATENTE N. 113 — EXPEDIDA PELO TESOUREIRO NACIONAL.

Resultado do sorteio realizado no dia 31 de Maio de 1943, de conformidade com o Decreto-lei n. 2.891, de 20 de Dezembro de 1940, na presença do sr. Fiscal Federal e grande numero de prestamistas e outras pessoas, na sede da Aliança do Lar Ltda., de acordo com as instruções baixadas pelo referido Decreto-Lei.

### Plano Especial—premiado o N. 7191

7191—Milhar—Primeiro premio no valor de Cr\$ 10.000,00  
191—Centena—Premio no valor de Cr\$ 1.200,00  
Inversão do milhar — Premio no valor de Cr\$ 300,00

### Plano Popular—premiado o N. 7191

7191—Milhar—Primeiro premio no valor de Cr\$ 5.000,00  
191—Centena—Premio no valor de Cr\$ 600,00  
Inversão do milhar — Premio no valor de Cr\$ 200,00

### ALIANÇA DO LAR LTDA.

Avenida Rio Branco, 91 — 5º andar

### "PLANO ALIANÇA"

Série 3, Numero 9327	Cr\$ 50.000,00	— Tipo Liberal
Milhar de qualquer série 9327	Cr\$ 2.500,00	"
Centena	Cr\$ 600,00	"
Inversão do milhar	Cr\$ 200,00	"
Inversão da centena	Cr\$ 60,00	"
Série 3, Numero 9327	Cr\$ 25.000,00	— Tipo Classico
Milhar de qualquer série 9327	Cr\$ 1.250,00	"
Centena	Cr\$ 300,00	"
Inversão do milhar	Cr\$ 100,00	"
Inversão da centena	Cr\$ 30,00	"

E outros premios menores, de acordo com o Regulamento aprovado pelo Ministerio da Fazenda.

Observação—O proximo sorteio realizar-se-á no dia 30 de junho, 4ª feira, às 14 horas, de conformidade com o Decreto-Lei n. 2.891.

Rio de Janeiro, 31 de Maio de 1943.

Eduardo F. Lobo — Diretor Tesoureiro.  
O. Peçanha — Diretor Gerente.  
Nelson Nogueira — Fiscal Federal.

Convidamos os srs. prestamistas contemplados, que estejam com os seus titulos em dia, a virem á nossa sede, para receberem seus premios de acordo com o nosso Regulamento.

### Conselhos de beleza

OS SEUS NERVOS: — Indiscutivelmente, os nervos são o pior inimigo da beleza. Eles dão ao rosto uma expressão atormentada; facilitam o aparecimento de rugas prematuras, das olheiras e ainda mais, dos cabelos brancos; e finalmente, debilitam o organismo mais são.

O exercício ao ar livre, uma vida ativa bem orientada, uma alimentação conveniente e as horas de sono necessárias podem corrigir esse mal dos nervos. Este método de vida traz sempre resultados mais seguros que os remedios. Partindo do principio de que os nervos não constituem uma enfermidade organica, é possível dominá-los por meio de controle severo, evitando as fadigas, as irritações e os desgostos.

### Pensamentos

As mulheres só se tornam realmente fortes quando se arriam de todas as suas fraquezas. — Mme. du Deffand.

Na vida conjugal não existem pequenas misérias.

Mme. Geoffrin

MAMÃE, DÁ-ME KOLYNOS!

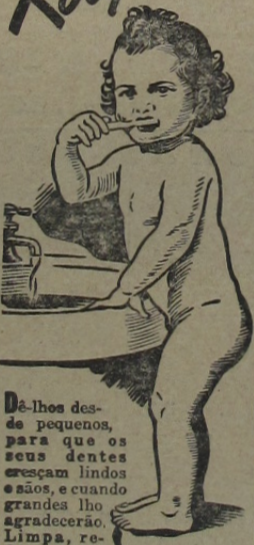

Dê-lhes desde pequenos, para que os seus dentes cresçam lindos e saudáveis, e quando grandes lhe agradecerão. Limpa, refresca e dá esplendor.



### Farmácias de plantão

Farmacia S. Geraldo—Rua Marechal Floriano, 2228. Telefone, 131.

Farmacia Santo Antonio — Praça 14 de Dezembro, 52-A. Telefone, 12.

# INDICADOR Profissional

### MEDICOS

Dr. Humberto Gentil Baroni — Clinica medica. — Av. Nilo Peçanha, 134 — Telefone, 310 — Nova Iguassú.

Dr. Adolpho Brandão Filho — Clinica medica - Vias urinarias — Av. Rio Branco, 128-5º and., s. 501 (Ed. Assicurazioni) — Tel. 42-1409—2ª, 4ª e 6ª—das 14 às 16 horas — Rio.

Dr. Domingos de Barros Ramos—Clinica medica. Doenças do aparelho genito urinario.—Av. Rio Branco, 108, s. 401 (Ed. Martinelli). Tel. 42-9385. Res.: rua 24 de Maio n. 1257— Telefone, 29-6579 — Rio.

Prof. dr. Wanzeller — Medico com 29 anos de pratica e Professor de Higiene, Medicina em Geral e Operações, Especialista em sífilis e molestias das senhoras. Consultas todos os dias das 9 às 12. Rua Governador Portela, 807—Nova Iguassú.

### ADVOGADOS

Dr. Paulo Machado—Advogado — R. Getulio Vargas, 87. Fone: 282. Nova Iguassú. 2ª, 4ª e 6ª, das 4 às 6. R. da Quitanda, 19, 1º and. S. 1—Tel. 42-3264—Rio.

Dr. Orlando Moniz Dias Lima — Advogado. Res.: r. Alfredo Soares, 123. Tel. 250-N. Iguassú.

José Basilio da Silva Junior — Advogado — Escritório: Rua da Quitanda, 50, 1º andar. S. 1. Tel. 43 6648. Res.: R. Senador Furtado, 116, apto. 105. Telefone, 28 7292 — Rio.

### DENTISTAS

Luiz Gonçalves — Cirurgião Dentista — Diariamente das 8 às 18 horas. Rua Bernardino Melo n. 2139. Telefone, 314. Nova Iguassú.

Dr. Pedro Santiago Coscia — Cirurgião Dentista. Raio X (Edificio Ouvidor) Rua Ouvidor, 169, 8º andar, sala 811. Telefone, 43-6503 — Rio.

### TABELIÃES

Cartorio do 7º Oficio de Notas — João Bittencourt Filho—Oficial do Registro de Titulos e Documentos. R. dr. Getulio Vargas, 78. Telefone, 277 — Nova Iguassú.

Cartorio Dirceu Pillar Gonçalves — Nilópolis - 7º Distrito do Municipio de N. Iguassú (antigo Costa Madeira). Rua Mario Monteiro, 114. Tabelião e Escrivão do Registro Civil.

### DESPACHANTES

Escritorio Técnico Comercial — Santos Netto (Contador e Despachante Oficial) Servicos comerciais em geral. Rua dr. Getulio Vargas, 42. Tel. 208 — Nova Iguassú.

Antonio Ciani — Despachante Oficial da Prefeitura. Rua Marechal Floriano, 2039. Tel. 226 Nova Iguassú.

José Carlos Dias de Castro — Despachante Oficial do Estado. Rua Marechal Floriano, 2039. Tel. 226 — Nova Iguassú.

Octacilio Accioly Amorim — Despachante Municipal. Trata de licenças na Prefeitura e nas Coletorias. Rua Marechal Floriano, 2035. Telefone, 285 — Nova Iguassú.

Marinho Magalhães — Despachante Oficial da Policia. Trata de todo serviço administrativo desta repartição. Rua dr. Getulio Vargas, 52. Tel. 316 — Nova Iguassú.

### LUIS F. SOARES

Desp. Oficial da Prefeitura. — Trav. Manoel Corrêa, 106-sob C A X I A S

## O que todas as donas de casa devem saber

TRATAMENTO DAS SALADAS — O cuidado com as verduras que são utilizadas nas saladas sempre deve ser objeto das maiores preocupações. Muitas molestias têm sua origem nessa especie de des-cuidos imperdoaveis. E quando tais molestias não se manifestam imediatamente, podem surgir muito posteriormente sem que sua causa seja conhecida.

FRUTAS NAS GELADEIRAS — Guardar frutas em geladeira é aconselhavel para o paladar, mas ás vezes pode esse uso causar serias consequências. E' preciso muito cuidado na observação das frutas antes de serem colocadas ao gelo, pois, algumas vezes estão apodrecidas e estragadas e quando geladas ninguém sente esse mal que poderá acarretar graves doenças.

LEITE PARA CRIANÇAS — Será inexplicavel servir leite ás crianças sem que o mesmo seja convenientemente tratado. E' sempre muito perigoso comprar leite diretamente de vaqueiros ignorantes que não sabem o mal que podem causar aos seus fregueses vendendo leite sem cuidados especiais.

PARA MATAR PULGAS — A indiferença de certas donas de casa ao aparecimento de pulgas, origina muitas vezes resultados fatais não só para pessoas da familia mas até para toda uma cidade. Esse inseto deve ser combatido com querosene logó que apareça em casa. E cuidado com poltronas e sofás forrados.

(Serviço do C. E. C.)

**Boilinhal**  
Domingo, 6 - VI - 1943  
Que aconteceu de novo...  
No palácio encantado da vida, a princesinha C. A. nasceu. E' que ela nasceu logo desconhecido e logo deixou triste, assim, todos jovens cavalheiros da cidade.  
ACRÓSTICO  
Reveja, sim, no teu olhar o romance que eu sei...  
Sobro com o noite de luar A noite linda em que se...  
D.B. COISISEL

**Brasileira de Assistencia**  
As 10 horas, vai realizar-se em B. A., a fim de serem focalizadas. Para essa reunião estão presentes as legionarias, principalmente as laboram efetivamente nessa assistencia social.

**Verde**  
me: "Chandú no ilho magro e Preston Foster e Patricia...  
rison, no drama: "No quarto escuro".  
DE QUINTA-FEIRA A DOMINGO — Jornal Nacional, desenho, e continuação do filme em serie: "Montanha misteriosa"; Robert Taylor e Vivien Leigh, no drama: "A ponte de Waterloo".

**VENDO**  
Um terreno com casa à r. cel. Fil...  
4, medindo 22.000 ms 2 mjm, plantado de...  
is a pé da Estação.  
Um casa à r. Rita Gonçalves, contendo 1 varanda, 2...  
ano de 10 x 44 ms., contendo 1 sala, 2 quartos...  
C., frente para duas ruas, a 5 minutos de...  
Um terreno à r. Antonio Carlos...  
s. fundos. Único terreno à venda nessa...  
Um casa à r. Marechal Floriano...  
de 15 x 76, contendo 1 sala, 2 quartos...  
Um terreno com dois lotes, medindo...  
70, respectivamente, à r. Otávio Tarquínio...  
ro Mendonça Lima. Interessa a venda im...

# TRANSPORTE LUZ

TRANSPORTES DIARIOS ENTRE RIO E NOVA IGUASSU E VICE-VERSA

ESTANCIA EM NOVA IGUASSU DE LENHA, TOCOS E CARVÃO

## Agências:

Rua da Conceição, 146-Tel. 43-1918-Rio

R. dr. Tibau, 70-Tel. Int. 109-N. Iguassu

### O progresso da Central do Brasil

Bem expressivos são os dados referentes a vida da nossa principal ferrovia no quinquênio que vai de 1937 a 1941.

Ao passo que até 1936 trafegaram, nas varias linhas, . . .

378.304 composições de cargas e 1.086.711 de passageiros, no lustro subsequente os trens da primeira categoria já ascenderam a 504.627 e os da segunda ao total de 1.413.871.

### E. C. Iguassu

#### RESUMO DOS ATOS DO SR.

##### PRESIDENTE:

a) — Aceitar para 6 do corrente, ás 16 horas, o jogo de Basquete com a Associação Atletica Surdos-Mudos;

b) — enviar uma turma de Pingue-Pongue para disputar o Torneo promovido pelo Filhos do Iguassu F. C.;

c) — agradecer a comunicação feita pelo Olimpico F. C.;

d) — recusar os convites do Rio Basquete Clube e Adelia F. C.;

e) — licenciar, por tempo indeterminado, em virtude da sua convocação para o Exército, os associados: Silvio Campelo Franca e Nilton da Silva de Assunção;

f) — nomear para os cargos de Diretor Geral de Esportes e sub-diretor de Futebol, respectivamente, os srs. Francisco Gentil Baroni Filho e Antonio Carlos Sá Rego;

g) incluir no quadro de contribuintes, os srs. José Peixoto e

### O Brasil tem 58 fabricas de vidro

Dados fornecidos pelo Ministério da Agricultura revelam que são em numero de 58 as fabricas de vidro

existentes no Brasil, sendo 29 em São Paulo, no Rio de Janeiro, no Rio Grande do Sul, 6 no Distrito Federal, 3 no Paraná e uma em cada um dos seguintes Estados: — Pernambuco, Bahia, Santa Catarina e Minas Gerais.

João Rodrigues Silos.

Nova Iguassu, 2 de junho de 1943.

FLORIANO DA SILVA — DIRETOR DA SECRETARIA.

Trabalhos gráficos? Nas oficinas deste jornal.

# GRAVIDEZ

provoca, em regra, enjôos, vômitos e azia, perturbações essas causadas pelo excesso de acidez no estômago. Para combater a acidez, tome Leite de Magnésia de Phillips, que alcaliniza o estômago e tonifica o aparelho digestivo.

Tambem em comprimidos sob o nome de MILMA



LEITE de MAGNÉSIA de PHILLIPS

AS AMÉRICAS UNIDAS, UNIDAS VENCERÃO

## MUITO CUIDADO

Quando comprar um terreno ou qualquer imóvel, exija do vendedor que lhe forneça uma CERTIDÃO NEGATIVA DO CARTORIO DE PROTESTOS DE TITULOS, sem o que, estará sempre sujeito a perigos e contrariedades que lhe ocasionarão maiores despesas e grandes preocupações.

CARTORIO DO 3º OFÍCIO-(Edifício do Forum)-Nova Iguassu

# BANCO DO BRASIL S. A.

Praça 14 de Dezembro, 98 - NOVA IGUASSU - Estado do Rio  
End. Tel.: "Satélite" - Telef.: 4 (Contadoria), 25 (Gerência) - Caixa do Correo, 3

### TAXAS DE JUROS DE DEPÓSITOS:

#### EM CONTAS POPULARES

Com livro de cheques gratis e sem selos e caderneta — limite até Cr\$ 10.000,00	4%
Com livro de cheques gratis e sem selos e caderneta — limite até Cr\$ 50.000,00	3%

#### EM CONTAS COMERCIAIS

Com cheques gratis e sem limite de quantia	2%
--	----

#### EM CONTAS A PRAZO FIXO

De 6 meses	4%
De 12 meses	5%
Com pagamento mensal de juros: (6 meses)	3 1/2%
(12 meses)	4 1/2%

#### EM CONTAS DE AVISO PRÉVIO

e 30 dias	3 1/2%
e 60 dias	4%
e 90 dias	4 1/2%

### LETRAS HIPOTECÁRIAS

As letras hipotecárias emitidas pelo Banco do Brasil S. A., dos valores de Cr\$ 100,00, Cr\$ 200,00, Cr\$ 500,00, Cr\$ 1.000,00 e Cr\$ 5.000,00, têm por garantia: — os imóveis hipotecados; o fundo social, e o fundo de reserva.

SÃO EMITIDAS AO PRAZO MÁXIMO DE 20 ANOS E LIQUIDÁVEIS POR VIA DE SORTEIOS ANUAIS

Seus juros, de 5% ao ano, pagáveis por meio de cupões, de 6 em 6 meses, em 31 de janeiro e 31 de julho de cada ano, estão isentos de quaisquer impostos, taxas, selos, contribuições ou outras tributações federais, estaduais ou municipais, de acordo com o decreto-lei n. 221, de 27 de janeiro de 1938.

PREFEREM A QUAISQUER TITULOS DE DIVIDA QUIROGRAFARIA OU PRIVILEGIADA E PODEM EMRREGAR-SE:

— em fianças à Fazenda Publica; em fianças criminais e outras; na conversão de bens de menores, órfãos e interditos; e no pagamento dos juros e das prestações dos empréstimos em letras hipotecárias concedidos pelo Banco.

SÃO NEGOCIÁVEIS EM QUALQUER PARTE DO TERRITÓRIO NACIONAL E COTADAS EM BOLSAS

Faz, nas melhores condições, todas as operações bancárias

- COBRANÇAS — TRANSFERÊNCIAS DE FUNDOS.
- DESCONTOS de letras, saques e cheques sobre esta ou quaisquer outras praças.
- EMPRÉSTIMOS em contas correntes com caução de duplicatas.
- EMPRÉSTIMOS EM LETRAS HIPOTECÁRIAS.
- CRÉDITO AGRÍCOLA a longo prazo, sob a garantia exclusiva da fruta.
- CRÉDITO INDUSTRIAL para a compra de matérias primas e reformas, aperfeiçoamento e aquisição de maquinário.

SÃO ATENDIDOS, COM A MAIOR PRESTEZA, TODOS OS PEDIDOS DE INFORMAÇÕES E ESCLARECIMENTOS SOBRE QUAISQUER OPERAÇÕES DA CARTEIRA DE CRÉDITO AGRÍCOLA E INDUSTRIAL, QUE SE ACHA EM PLENO FUNCIONAMENTO.

Filiais ou correspondentes em todas as principais praças do país e do estrangeiro

## A opinião autorizada do sr. Pedro Rache...

(Conclusão da 1ª página)

no balanço de sua medida. Repito que o princípio moral básico que orientou a lei reguladora do empréstimo de guerra oferece, implicitamente, a todos os que recebem benefícios desta terra generosa, uma oportunidade para demonstrar a sua gratidão, contribuindo, neste momento crítico da nacionalidade, com um suplemento de energia própria, em benefício da coletividade brasileira. Considere mesmo uma honra concedida, sem dúvida alguma, aos amigos verdadeiros do Brasil, essa que lhes permite atender a este apelo do nosso país, sempre tão bom e dádivo. Depois, o Governo — e este é um ponto essencial que desejo frisar — procedeu com um escrupuloso louvável. Podendo, ou mesmo devendo, como exigem as circunstâncias, lançar um imposto de guerra, sem onus futuros, preferiu socorrer-se de um modo sábio, gerando, paradoxalmente, um ambiente econômico para a guerra, ao prover-se dos recursos necessários para o momento. Exigir neste grave instante, simplesmente, que um trabalhador receba um título de renda, como pagamento de 3 por cento de seu salário, corresponde a pedir-lhe, sem alterar o seu padrão de vida, que trabalhe, além da média usual de 20 dias, por mês, mais a metade de um dia, cuja retribuição far-se-á, sem afetar as condições normais de sua existência. Corresponde tudo afinal a um suave encargo, que lhe permite em compensação realizar uma economia efetiva, sem alterar os hábitos comuns e, ao mesmo tempo, proporciona-lhe um dever patriótico em face das contingências que nos levaram à guerra. Há mais, ainda, a dizer. A capacidade de enriquecimento do nosso povo aproxima-se, segundo cálculos seguros, a seis bilhões de cruzeiros. Logo, se o nosso Governo, na hipótese também aceitável, pois que se trata de adquirir recursos para a legítima defesa do Brasil, ou melhor de cada um de nós brasileiros, criasse um tributo de guerra, ao invés de um em-

# Edital

## Banco do Brasil S.A.

### Concurso para ESCRITURÁRIO contratado

O Banco do Brasil S.A. faz público que, de 10 a 19 de Junho corrente, estarão abertas em sua Agência desta cidade, as inscrições para o concurso acima, a realizar-se em dias e horas que serão oportunamente anunciados.

O concurso constará de prova escrita das seguintes matérias:

1. — Português
2. — Aritmética
3. — Contabilidade bancária
4. — Francês
5. — Inglês
6. — Alemão (facultativo)
7. — Datilografia
8. — Estenografia (facultativa).

Na prova de Datilografia se facultará ao candidato a escolha da máquina, dentre as seguintes marcas: Continental, Underwood, Royal e Remington.

As provas de Estenografia e Alemão serão de caráter facultativo e, assim, não serão computadas no cálculo da média geral, mas concorrerão para melhorar a classificação do candidato em caso de empate, desde que nelas tenha sido aprovado.

As provas de Português e Aritmética, cuja duração será de duas horas, terão caráter eliminatório e serão aprovados somente os candidatos que obtiverem sessenta pontos ou mais em cada uma.

A inspeção de saúde, também de caráter eliminatório, será procedida na ocasião da qualificação dos candidatos considerados aprovados, por médico de confiança do Banco.

Não serão aceitas inscrições de candidatos do sexo feminino.

As inscrições deverão ser solicitadas pessoalmente, das 9,40 às 11 e das 13,30 às 15 horas e serão deferidas aos candidatos que, à data do encerramento das mesmas, contem idade entre a mínima de 18 (dezoito) anos completos e máxima de 20 (vinte) anos incompletos.

Os candidatos estarão sujeitos ao pagamento de uma taxa de inscrição, que se fixa em dez cruzeiros, e deverão apresentar os seguintes documentos:

- a) prova de naturalização, no caso de não se tratar de brasileiro nato;
- b) prova de quitação com o serviço militar ou de isenção dele, definitivamente, ou ainda, carteira de identidade fornecida pelo Ministério da Guerra, da Marinha ou da Aeronáutica;
- c) dois retratos recentes, tamanho 3x4, tirados de frente e sem chapéu.

Por ocasião da inscrição os candidatos preencherão impresso de modelo apropriado, que, devidamente numerado, servirá para identificar o portador nas chamadas para as provas, qualificação (se contratado) ou outras quaisquer, de caráter eventual.

Os proventos mensais máximos dos escrivães contratados admitidos são fixados em Cr\$ (800,00).

A inscrição do candidato implicará no pleno conhecimento dessas disposições, bem como das que constam dos prospectos que se encontram à disposição dos interessados, neste Banco, onde poderão ser procurados.

Os contratos serão celebrados nos termos do decreto lei nº. 4.068 de 29 de janeiro de 1942, pelo prazo de 18 meses, podendo ser renovados.

As provas serão realizadas na Sede deste Banco, à rua 1ª de Março nº 66, no Rio de Janeiro.

Nova Iguaçu, 6 de Junho de 1943.

Pelo BANCO DO BRASIL (Nova Iguaçu, Estado do Rio)

Artur Vêras  
Gerente

Augusto Figueirôa Costa  
Contador

prestimo de 3 bilhões de cruzeiros, com bons juros de 6 por cento, como procedeu, ainda assim pediria apenas a metade de que realmente podemos dar. Mas o que nos cumpre encarar, principalmente, é o ponto de vista moral desta questão. Haverá alguém que não sofra o influxo sedutor desta

coincidência feliz, que permite a possibilidade de prestar um grande serviço ao Brasil, sem prejuízo individual de qualquer ordem, por mínimo que seja? Evidente que não. Subscrever as "obrigações de guerra" é contribuir para a vitória decisiva de nossa Pátria, sem que isto, de forma

# INDICADOR Comercial

## FARMACIAS

Farmácia e Drogeria Central — Rua Marechal Floriano, 2194. Tel. 16 — Nova Iguaçu. Depositário dos Produtos Seabrina e Victory. Farmaceutico A. P. Guimarães Victory.

Homeopatia — Cruzeiro do Sul — Faz Milagres... Rua Marechal Floriano, 2356. Tel. 262 — Nova Iguaçu.

## NÃO DESEPERE...

Ainda há remédio! Na Drogeria Homeopatia - Cruzeiro do Sul - Encontrará a Salvação.

## CASAS FUNERARIAS

Casa São Sebastião — Caixões e corôas — Osvaldo J. dos Santos. Av. Nilo Peçanha, 39. Tel. 283 — Nova Iguaçu.

Casa Santo Antonio — Serviço Funerário — Guilhermina Ferreira da Silva. Rua Marechal Floriano, 2018. Tel. 86 — Nova Iguaçu.

## DIVERSOS

Tinturaria Nova Era — Lava, tingi e conserta roupa. Reformam-se chapéus. Atende-se pelo Tel. 292. Alvaro Robles Quintana. Rua Marechal Floriano, 2175 — Nova Iguaçu.

Mandioca e aipim — Compra se qualquer quantidade, à rua S. Sebastião, 1695 (fundos) — Belford Roxo — Estado do Rio.

Delfim Pereira Montenegro — Construtor. Av. Santos Dumont, 626 — Telefone, 69 — Nova Iguaçu.

Fotografia Iguaçu — Lauro de Oliveira. Chamados a domicílio. Telefone, 323 — Nova Iguaçu.

A Futurista — Cabeleireiro, ondulações permanentes e perfumaria. Ayres Roza. Rua Marechal Floriano, 2015. Tel. 173 — Nova Iguaçu.

Cia. Frigorífico Iguaçu S. A. — Carnes e Produtos Derivados, Fri. Industrial. Sede: Nova Iguaçu Est. do Rio. Tel.: Nilópolis, 2 — Escr.: Rio - Rua da Quitanda, 20-8º andar — Telefone, 42 1502.

Artefatos de couro — Arreios para montaria, charrete, carroças e todos os pertences. Consertos em geral — Osmar F. Matta — R. Mal. Floriano, 2319.

Rapido Iguaçu — Consertos de calçados em geral, com perfeição, etc. — Alvaro S. Calixto & Pai. — Av. Nilo Peçanha, 33 — Nova Iguaçu.

Fernando Prado — Por atacado e a varejo. Aguardente e todos os generos do País — R. Bernardino Melo, 2321 — Tel. 306 — Nova Iguaçu.

## OFICINAS

Cutelaria Marandola — Amolam-se tesouras, navalhas, maquinas, bisturis, etc. Consertam-se vitrolas e oxida qualquer peça. — Rua Marechal Floriano, 2019 — Nova Iguaçu.

## Ganhe dinheiro!

Em sua propria localidade, diplomando-se CHEFE DE PUBLICIDADE — a profissão do momento — Curso pelo correio com direito a diploma — Peça uma lição gratis, sem compromisso — Precisamos de AGENTES — EDITORA-EDUCATIVA — Caixa Postal, 589 — São Paulo.

VENDAS de casas e terrenos em lotes e areas pequenas e grandes, dentro da cidade de Nova Iguaçu. Sítios grandes e pequenos nos melhores lugares deste Município.

Tratar com João Carlos Cabral  
Rua Ministro Mendonça Lima, 149 (Recados no Café Elite — Tel. 252).

alguma, represente um sacrificio pessoal irremediavel, que é o justo limite imposto ao nosso dever patriótico. É uma obra prima, reafirmo sinceramente, o plano de economia de guerra, substanciado no Decreto-Lei 4.789. Concito, pois, a todos os brasileiros que, patrio-

camente, empreguem as suas economias, por minimas que sejam, na aquisição voluntaria dos bonus de guerra, pois só assim poderemos defender o Brasil, dando-lhe armas e todos os demais recursos para repelir as arremetidas dos nossos agressores".

Agências: Conceição, 196. Tel. 43-1918-Rio de Janeiro, 70. Tel. Int. 109-N. Iguaçu

tem 58 fabricas de vidro existentes no Brasil, sendo 29 em São Paulo, no Rio de Janeiro, no Rio Grande do Sul, 6 no Distrito Federal, 3 no Paraná e um em cada um dos seguintes Estados: — Per nambuco, Bahia, Santa Catarina e Minas Gerais.

Trabalhos gráficos? Nas oficinas deste jornal.

CUIDADO Comprar um terreno ou qualquer imóvel, que lhe forneça uma CERTIDÃO NEGATIVA DE PROTESTOS DE TITULOS, será sempre sujeito a perigos e contravenções maiores despesas e grandes gastos.

OFICIO-Edição do Forum-Nova Iguaçu

L. S. A. Estado do Rio de Janeiro, Caixa do Correo, 3

TOSI FIXO 4% 5% 3 1/2% 4 1/2%

PREVIO 3 1/2% 4% 4 1/2%

AS 0,00, Cr\$ 1.000,00 e Cr\$ 5.000,00, tem

PREMIOS ANUAIS e cada ano, estão isentos de quaisquer impostos, de acordo com o artigo 221, de 27 de janeiro de 1938.

SEM EMRREGAR-SE: e no pagamento dos juros e interditos;

OPERÇÕES EM BOLSAS e operações bancárias

ABRE QUAISQUER OPERÇÕES DE CREDITAMENTO.

do estrangeiro

CORREIO DA LAVOURA

ÓRGÃO INDEPENDENTE

Registado, de acordo com o decreto federal n. 24.776, de 14 de julho de 1934, no Cartorio do 7o Officio de Notas.

Fundador:

Silvino de Azeredo

Publica-se aos domingos

ASSINATURAS:

- Ano Cr\$ 15,00
Semestre » 8,00
Trimestre » 5,00
Num. avulso » 0,30
N. atrasado » 0,40

ANUNCIOS

Preço por centimetro:

- 1ª pagina Cr\$ 2,00
Pag. impares » 1,50
» pares ou indeterminadas Cr\$ 1,00

Publicações a pedido, preço por linha: Cr\$ 0,60

Para anuncios a longo prazo, descontos especiais.

Toda correspondencia sobre anuncios deve ser dirigida á gerencia deste jornal.

Rua Bernardino Melo, 2075 TELEFONE, 180

NOVA IGUASSU'-E. DO RIO

Saladas...

A salada deve ser lavada cuidadosamente antes de ser guardada na geladeira, arrancando-se da mesma as partes secas ou murchas.

Deve preferir-se a salada de folhas largas, verdes e resistentes, porque elas contem maior sabor e mais elementos nutritivos que a salada branca.

Uma salada economica e apetitiva: Podemos combinar tiras de salada com pedacos de maça, condimentando com sal, pimenta e limão. Pode ser servida com molho de maionese.

FRACOS E ANEMICOS!

Tomem:

VINHO CREOSOTADO SILVEIRA

Impregnao nas folhas de Tasseis

Resfriados

Bronquites

Escrofulose

Convalescencas

VINHO CREOSOTADO

É UM GERADOR DE SAUDE

Trabalhos graficos? Na redação deste jornal

PREFEITURA MUNICIPAL DE NOVA IGUASSU



REQUERIMENTOS DESPACHADOS

- 2928, Ana Fernandes Barbosa. Concedo a matricula para o Ginásio Profissional de Nilópolis.
3468, Americo Lucio. Junte os documentos que provem o alegado.
104, Zaida dos Anjos Fernandes. Faça-se a transferencia.
797 M, Valdemiro da Costa Batista. Legalize a situação do predio.
2321, Manuel Rodrigues Ferreira. Legalize a situação do imóvel nesta Prefeitura.
3050, Milton Coelho da Silva; 82 M, Pacheco Martins & Cia. Indeferido.
3066, Candido Macedo; 1220 M, Mohamed Munipi Nanhay; 3366, Joaquim da Silva. 1123 C, Antonio G. F. Neto e Adalberto; 3466, America de Oliveira Soares; 3225, Maria da Costa Barbosa; 3149, Caixa Registradora Nacional S/A; 3143, Deoclecio Dias Machado; 3064, Manuel Neves; 3004, Adrião Felinto de Oliveira; 2839, Associação Espirita Pioneiros da Verdade; 644 C, Antenor Amado; 3265, José Vasco Junior; 3340, Luiz da Fonseca Midões; 3337, Manuel Ribeiro; 3383, José Manhães; 3205, Amadeu Lamzillotti; 3441, Orlando Melo; 1248 M, Emilio José Fernandes; 1157 C, Virgilio Lucas. Quite-se preliminarmente com os impostos em atraso.
3212, Osvaldo Magalhães. Certifique se o que constar, indo posteriormente á D. de Engenharia para a legalização ex-officio do predio.
3377, Alzira Martins Ribeiro; 2871, Francisco Barbosa; 1136 C, Osvaldo Bueno da Cruz; 3213, Orlando Justo Lopes da Costa; 2521, José Antonio Martins; 3145, Durval da Silva Santos. Certifique se o que constar.
3043, Alvaro de Aguiar. Concedo 50% de reducao nas multas. Defiro quanto a transferencia.
3073, Jandira Maciel. Averbse-se de acordo com a informacao da D. de Fazenda.
3063, Nilo de Araujo; 2999, Souza Costa & Cia.; 2877, Raul Antonio da Silva Junior; 3006, Luiz Francisco da Silva; 3084, Rubens Felizardo Ribeiro; 3231, Luiz Soma; 3109, José Montine Tacon; 3359, Girilo Ojeda Gonçalves; 2860, José Miguelote. Como requer.
3096, Jacob Rimer; 3102, Maria Laves Machado; 3177, Sebastião Alves Peicho; 3189, José Jambor; 3105, Altamiro Gentil Baroni; 3308, Idalino de Araujo Cavalcante. Defiro, nos termos das informacoes da D. de Fazenda.
3082, Orlando de Souza Chagas; 3169, Antonio Pinheiro Rei; 3156, Constança Bernardini; 3166, Manuel da Silva e Souza; 3184, Espolio de Luciano de Moraes; 3148, Aliria Lemos de Azevedo; 3153, M. L. de Azevedo & Cia.; 2927, Jaime Martins Costa; 3142, Marinho de Souza Vidal; 3176, Miguel Scaldaferra; 3101, Eduardo Rufino do Carmo; 2939, Alvaro Teixeira Pombo; 3135, Americo José Malheiro; 3112, Cia. de Carris, Luz e Força do Rio de Janeiro; 3218, Ivalda Pires Domingues. Defiro, nos termos da informacao.
3245, Antonio Marques; 2935, Serafim Mendes da Silva; 2173, Lossio de Castro Pereira; 3139, Domingos Maciel; 3031, José Halbino de Moraes. Satisfaça a exigencia da D. de Fazenda.
3482, Alberto Alves de Almeida. Sele, preliminarmente, a peticao, na forma da lei.
7215, Abrão Amed; 3386, José Esteves; 3355, Joaquim Antonio de Souza Junior; 2458, Antonio Joaquim Pinto; 2351, Florisbela da Paixão Martins; 1092 M, Francisco de Oliveira Reis; 1063 C, Dolores Inocencia de Jesus; 1050 C, Eduardo de

- Souza Camargo; 821 C, Osvaldo Bueno Cruz; 2977, Maria Branca; 1097 C, José Cardoso Bessa; 2162, Otavio Miguel Ramos; 802 M, Donacio Dias da Silva. Legalize, preliminarmente, a situação do predio nesta Prefeitura.
3458, Luiz Fernandes Melich. O requerente deve anexar o projeto de construção a que alude.
2837, Otavio Pamplona Côrtes. O requerente deve apresentar o titulo de propriedade.
2630, Manuel Galdino; 2286, José dos Santos. Satisfaça as exigencias da Procuradoria.
62 C, Barcelos & Moreira. Aguarde a informacao da L. B. A.
3190, Sara Kaufman. Os predios devem ser, preliminarmente, legalizados nesta Prefeitura.
1096 C, Maria da Conceição Costa. Complete o selo da peticao, na forma da lei.
3549, José Francisco Rego; 3548, Mohamed Mustafá Murad; 3281, Nestor de Paula Simões. Junte o talão do imposto pago ao Estado.
6728, Alzira Pinheiro de Sá. Junte o titulo de propriedade dos imoveis em causa.
3204, Pedro José da Cunha. Quite-se preliminarmente com o imposto em atraso e a multa que lhe foi imposta pela L. R.
3328, Espolio de Antonio de Oliveira Gomes Guerra. O despachante deve esclarecer qual a pessoa ou pessoas que requerem em nome do espolio.
Relação de Processos em exigência na Divisão de Engenharia
1o. DISTRITO
3287, Geraldo Antonio da Silva; 3133, Joana dos Santos Soares; 2910, Clotilde Barbosa de Oliveira; 3178 e 3179, Euclides Ferreira de Souza. Compareça para prestar esclarecimentos.
3041, Maria Amélia Teixeira. Complete a planta.
3398, Horacio Lemos & Cia. Esclareça detalhadamente quais são os predios.
4o. DISTRITO
1055, Antonio José de Moraes. Complete a planta obedecendo ao que determina a legislação em vigor.
1189, Joaquim Tavares Guerra Filho. Compareça para prestar esclarecimentos.
986, Sebastião Caldeira de Oliveira. Reconheça as firmas das testemunhas e do declarante.
8o. DISTRITO
1101, Romiro Graça Peixoto. Indique o prazo que necessita.
1040, Manuel Francoso; 1115, Alberto de Souza Rangel. Compareça para prestar esclarecimentos.
Caxias
529, Manuel Domingues. Junte uma declaracao firmada no nome de Israel Machado, concordando com o que aluga o requerente.

Vertical text on the right edge of the page, partially cut off, containing various headlines and snippets from other pages.

Crônica da Semana

**Noite de aniversário**

O ambiente era íntimo, mas de grande alegria e distinção.

Dir-se ia, "nô, que era uma festa de que participavam flores fulantes e perfumosas, muito selecionadas, tal a variedade de matizes e de temperamentos que havia.

E, todas, todas, mui felizes, trazendo nos lábios a expressão característica da jovialidade feminina — o sorriso — rodopiavam aos pares, pelo salão, obedecendo ao ritmo azul das valsas danubianas...

Aniversariava um dos mais finos ornamentos do meio social iguassuano, a sta. Y. B., que, na mansão dos seus bondosos pais, soube criar o ambiente típico da estação de Mato, que passou...

Por isso mesmo, tudo transcorreu como nas horas do sonho e de ventura.

Bem queríamos lembrar aqui o nome de todas as pessoas que compartilharam das alegrias da família, e souberam aplaudir e felicitar aquela que, com um único sopro, pôde apagar as dezenove testemunhas da sua mocidade risonha e feliz.

Mas, como estamos sendo extensos nestas linhas, vamos retirar-nos, tal como naquela noite, deixando apenas impressa a saudade de uma reunião em que as valsas dolentes não cansavam de acariciar nossos ouvidos, com versos assim:

"Maria Helena é tu  
A minha inspiração..."

D. D. M. F.

**O Brasil pode fazer da borracha o seu segundo café**

Essa é a opinião que os técnicos norte-americanos deixam transparecer, quando comentam o extraordinário esforço que se está desenvolvendo dentro de nossas fronteiras para a extração da goma elástica. E não há exagero nisso. Tanto mais se levarmos em consideração que a borracha, excetuando-se os Estados do Rio Grande do Sul, Paraná e Santa Catarina, é nativa em todo o Brasil.

O povo ainda não se compenetrou de que essa preciosa matéria prima não provém apenas da seringueira amazônica e que existem perto de 100 espécies diferentes de árvores capazes de fornecer-nos borracha. A mangabeira e a maniçoba, por exemplo, se espalham em quase todos os Estados da União, valendo, somadas, quase tanto quanto as seringueiras da Amazonia. E isso agora, quando apenas se iniciou o aproveitamento racional desses dois riquíssimos sucedâneos da Hevea Brasiliensis.

A Paraíba já apresentou, há alguns anos, uma produção anual de 300 toneladas de borracha de mangabeira, e agora, com os novos escoadouros abertos pela guerra e com a assistência técnica dispensada pelo Es-

tado, são de esperar resultados mais auspiciosos e significativos de sua capacidade produtiva.

A Bafa, conforme acentuou recentemente o sr. Tozzi Galvão, assistente técnico da Comissão de Controle dos Acordos de Washington, exportava em 1906, 1907 e 1910 a média de 1.000 toneladas de maniçoba e 200 toneladas de mangabeira por ano.

Hoje, com a estabilização dos preços e com as garantias decorrentes dos acordos celebrados entre os Governos Brasileiro e Norte Americano, admite-se que a produção gomífera, na terra de Nosso Senhor do Bonfim, possa facilmente atingir o quádruplo ou o quintuplo.

A luta mal começou e já as estatísticas revelam promissoras perspectivas para a próxima safra.

O Estado de Mato Grosso, conforme declarações feitas recentemente à imprensa, pelo engenheiro Firmo Dutra, pode produzir, como produziu em 1919, cerca de 5 milhões de quilos de borracha. Assim, estará em condições de abastecer, sozinho, toda a indústria manufatureira de São Paulo, e ainda concorrer com o excedente para o mercado externo. — (I. A.)

**EDITAL**

De praça, com o prazo de vinte dias

O Doutor Luiz Miguel Pinnaud, Juiz de Direito da Vara Cível da Comarca de Nova Iguassú, Estado do Rio de Janeiro, por nomeação na forma da lei, etc.

Faz saber aos que o presente edital, com o prazo de vinte (20) dias, virem ou deite notícia tiverem que no dia vinte (20) do mês próximo vindouro, às quatorze (14) horas, à porta do Edifício do Fórum, desta cidade, à Praça João Pessoa, s/n., o porteiro dos auditórios trará a público pregão de venda e arrematação, a quem mais dê e maior lance oferecer, acima de mil cruzeiros (Cr\$1.000,00), preço por quanto foram avaliados os bens pertencentes ao espólio de Anna Matheus Teruel, de quem é inventariante João Tavares Cordeiro, a requerimento do inventariante dativo, dr. José Gaudêncio Corrêa de Queiroz: — "lote de terreno numero sessenta e oito (68) da rua Gonçalves Ferreira, em Thomazinho, fora do perímetro urbano, medindo dez (10) metros de frente, mesma largura na linha dos fundos, por cinquenta (50) metros de extensão da frente aos fundos e de ambos os lados, confrontando pelos lados e fundos com quem de direito, adquirido pelo inventariante por escritura lavrada nas notas do 4º. Ofício desta Cidade, em 21 de maio de 1926, digo de 1936, regularmente transcrita na atual 1ª. circunscrição do registro de imóveis desta Comarca, no livro 3-MM, a fls. 108, sob numero 11.226.

— Um casebre construído, cabre de construção modesta que possui o numero cento e

**DÓRES**

**Melhoral**

"As Américas unidas, unidas vencerão"

**GRIPES**

quatro fundos (104 f), construído no terreno acima descrito.

— Quem quiser ditos bens arrematar, compareça no local, dia e hora acima indicados, que o porteiro dos auditórios entregará, ao arrematante, o produto da arrematação.

Para que chegue ao conhecimento de todos, mandou o dr. Juiz expedir o presente e outros de igual teor para publicação e afixação, na forma da lei. — Dado e passado nesta cidade de Nova Iguassú, Estado do Rio de Janeiro, aos vinte e sete (27) dias do mês de maio do ano de mil novecentos e quarenta e três (1943). — Eu, **Asdrubal Braga**, substituto, o datilografar e subscrevo. — **Luiz Miguel Pinnaud**. — A presente cópia confere com o original fixado **Asdrubal Braga**. — 1-3

**Importante!**

SÓ OS MELHORES E OS MAIS CONCEITUADOS ESTABELECIMENTOS COMERCIAIS DEVEM INTERESSAR A VOCÊ. LEIA, HOJE MESMO, O NOSSO INDICADOR COMERCIAL.

**Esportes**

**O Estudantes treina hoje com o Aliados**

A fim de treinar na tarde de hoje, no campo do E. C. Iguassú, com o Aliados, o diretor geral de esportes do Estudantes pede o comparecimento, às 15 hs., no mesmo local, dos seguintes jogadores: Chuca, Valter, Galdino, Nelson, Valdemar, P. C., José Alves, Osvaldo, Pará, Raul e Lamartine.

TODO o individuo que deixa de contribuir para a manutenção e prosperidade da folha local, comete grande atentado contra o progresso social de seu meio e dificulta o gozo dos benefícios que a imprensa prodigaliza no desempenho de seu nobre sacerdotio.

**Ildefonso Neiva**

(Sucessor de José Macedo de Araujo)

**Peças e acessórios em geral para automoveis**

**Oficina mecanica**

**Moderno aparelhamento para solda**

**a oxigenio**

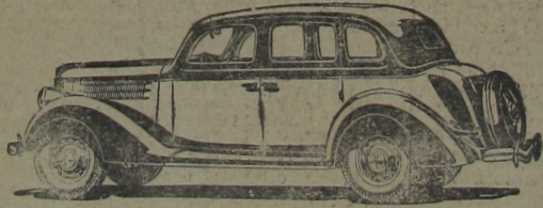

**POSTO DE LUBRIFICAÇÃO**

**Cargas e reformas de acumuladores - Rolamentos em geral**

**AUTO SOCORRO DIA E NOITE**

**Secção de Acessorios: Tel. 244**

**Rua Marechal Floriano, 1694 - Nova Iguassú - E. do Rio**

# Correio da Lavoura

FUNDADO EM 22 DE MARÇO DE 1917

Red. e Oficinas: R. Bernardino Melo, 2075 - Tel. 180

Publica-se aos domingos

ANO XXVII

NOVA IGUASSÚ (Estado do Rio), DOMINGO, 6 DE JUNHO DE 1943

N. 1.368

## Arvores que choram dinheiro

BARREIRAS — (Do correspondente especial da Inter-Americana) — Eu vi homens que lutam contra Hitler. Aqui mesmo em Barreiras, a milhares de milhas do Canal da Mancha ou da frente russa. São homens que não atiram. Não manejam fuzis nem metralhadoras. As únicas armas que possuem são uma faca de ponta virada e algumas tigelinhas de folha de Flaudes.

Cada grama de latex, em tretanto, que recolhem da mangabeira, vale por uma bala contra as legiões nazistas. Estes são os soldados da Vitória, os heróis anônimos da presente guerra. Deles resulta em grande parte o êxito das outras batalhas. Eu os vi lutar. E causa pasmo verificar como a vida de milhares de soldados e o desfecho de tantas e tão complicadas operações táticas, depende de um tão simples esforço e de um tão fácil trabalho.

Escolhida a arvore, os mangabeiros abrem, na superfície mais lisa e uniforme do tronco, vários cortes em forma de V, de tal forma traçado que suas pernas ficam inclinadas de 30 graus, em relação ao plano horizontal.

Imediatamente abaixo do ponto onde se encontram as duas incisões, é enfiada uma canequinha para recolher o latex que escorre. Uma vez sangrada, a mangabeira chora. Chora lágrimas brancas que valem ouro e que serão, nas fabricas, transformadas em pneus para os bombardeiros da FAB e para as baterias de longo alcance. O leite recolhido no campo é levado para o galpão e filtrado numa peneira de tela de arame nº. 50. A seguir, adicionando-se-lhe um pouquinho de pedra uma dissolvida em agua, é coagulado, transformando-se então numa especie de requeijão. Esse creme ou coágulo que sai das bacias coaguladoras, improvisadas com algumas latas de que-rozene partidas pelo meio, é alisado com um rolo de madeira igual ao que as cozinheiras usam para abrir a massa de pastel. A borra-cha fica, assim, reduzida a umas tantas folhas retangu-ares e uniformes, que são

## Pecuaria, Agricultura e Avicultura

(Serviço da U. J. B.)

### Loteamentos de áreas de plantação

A produção de alimentos pela população não agrícola, nos loteamentos de plantio, é, também, incentivada pelo Ministério da Agricultura. Loteamentos e hortas sobre terras que de outro modo estariam perdidas para a produção de alimentos, são importantes fontes de vegetais frescos. Em setembro de 1939, o ministro solicitou quinhentos novos loteamentos e, em setembro do ano seguinte, fez um ulterior pedido para três milhões de loteamentos adicionais.

Capacitando as autoridades locais para usar as terras adquiridas para outros fins, foi feita uma

lavadas em agua corrente e estendidas á sombra para a secagem.

Alguns trabalhadores já possuem as máquinas laminadoras, que nesse caso completam o trabalho do rolo de madeira, tornando ainda mais delgadas as laminas de borracha. Estas, depois de secas, são levadas á casa de defumação, pequeno compartimento de pau de pique, tendo no centro um forno improvisado com uma lata de que-rozene, montada sobre quatro paredes de barro e furada em volta para deixar escapar a fumaça. As laminas são estendidas em varas de taquara ao redor desse forno, e, ao cabo de 6 a 8 dias, estão prontas a seguir para o mercado.

Ao findar o dia de trabalho, cada um dos mangabeiros produziu a media de 4 a 5 quilos de borracha, que são vendidos no mercado pelos preços da tabela oficial, rendendo-lhes a diária aproximada de 25 a 30 cruzeiros, ou seja, 4 vezes mais do que ganhavam anteriormente.

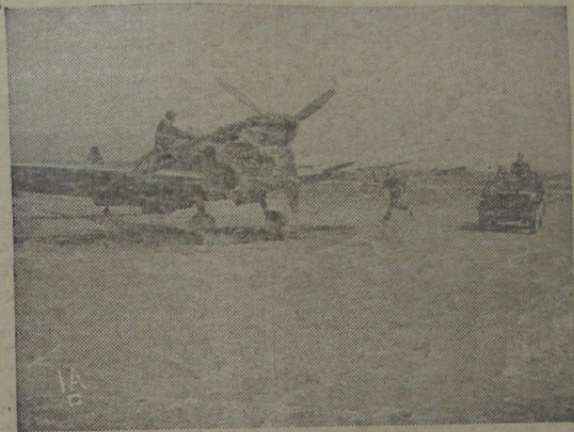

NA TUNISIA — Pilotos norte-americanos quando se preparavam para levantar vôo a fim de atacar uma posição do Eixo. Esta operação foi efetuada antes da estrondosa vitória aliada no continente africano. (Foto da Inter-Americana).

concessão de duas libras esterlinas para cada acre de terra. Aos comitês executivos agrícolas foram também conferidos poderes para administrar e cultivar as terras abandonadas. Nas cidades maiores, comitês consultivos de horticultura foram instalados pelas autoridades locais. Os comitês de hortas e loteamentos dão toda a assistência necessária, distribuindo sementes e fertilizadores, expendendo informações e conselhos. Desde o início da guerra até 15 de abril de 1941 o numero calculado de loteamentos elevava-se, aproximadamente, a 541.000, estando agora em 1.750.000, praticamente o dobro de antes da guerra. Juntamente com os dois ou três milhões de hortas particulares, os loteamentos agora produzem, em vegetais, o valor de dez a quinze milhões de libras esterlinas.

### Contra a brucelose

A Argentina está iniciando ativa campanha contra a brucelose, também conhecida por mal de Bang ou aborto epizootico. Recomenda-se a vacinação das terneiras de 4 a 8 meses de idade com uma vacina de virulência atenuada, fabricada e fiscalizada em estabelecimentos especializados sob o controle do Ministério da Agricultura.

UMA das condições de sucesso na lavoura cafeeira é que as frutas colhidas devem ser uniformemente maduras e devem ser quebradas o mais depressa possível, no dia da colheita ou no imediato. A qualidade do cacau piora se as frutas ficam varios dias derubadas sem serem quebradas, perdendo o mel e atrasando a fermentação.

ASSINAR o jornal da terra em que se vive, é trabalhar pelo progresso dessa mesma terra.

## O linho no Rio Grande do Sul

Póde-se ter uma idéia do que o cultivo do linho tem de significativo para o Rio Grande do Sul pelas exportações feitas em oleo de linhaça, em sementes e em palha de linho descorticada. Em oleo, o valor dos embarques em 1941 foi de... 17.351.998 cruzeiros; e em sementes de linho foi de... 2.278.352 cruzeiros e em palha, 537.746 cruzeiros, somando os tres 20.168.098 cruzeiros.

**A SÍFILIS**

É UMA DOENÇA GRAVÍSSIMA MUITO PERIGOSA PARA A FAMÍLIA E PARA A RAÇA. COMO UM BOM AUXILIAR NO TRATAMENTO DESSE GRANDE FLAGELO USE

**ELIXIR DE NOGUEIRA**

A SÍFILIS SE APRESENTA SOB INÚMERAS FORMAS, TAIS COMO:

- REUMATISMO
- ESCRÓFULAS
- ESPINHAS
- FÍSTULAS
- ÚLGERAS
- ECZEMAS
- PERIDAS
- DARTROS
- MANCHAS

**"ELIXIR DE NOGUEIRA"**

CONHECIDO HÁ 65 ANOS VENDE-SE EM TODA PARTE

**MONTEPATRILIA**

1858  1943

**COELHO BARBOSA**

ENCONTRADA EM TODAS AS PHARMACIAS E DROGARIAS DO BRASIL

SEUS LABORATORIOS E FARMACIA: R. CARIDCA, 32-RIO

Yoghurt, ou leite coalhado bulgaro, é o alimento preferido pelas populações rurais da Turquia e Bulgária e também no planalto da Trebizonda. Uma fabrica, em Constantinopla, produz diariamente 6.000 litros desse leite.

**Correio**  
DIRETOR-GERENTE: AVELINO DE AZEREDO  
ANO XXVII  
A LAPIS...  
AMPLOS OBJETOS  
Silvino S...