

# Correio da Lavoura

DIRETOR-GERENTE:  
AVELINO DE AZEREDO

Fundador: Silvino de Azeredo

DIRETOR-SECRETÁRIO:  
LUIZ DE AZEREDO

ANO XXVII

Registado no Departamento de Imprensa e Propaganda (DIP)  
Nova Iguaçu (Estado do Rio), Domingo, 2 de Maio de 1943

N. 1.363

## O papel das rodovias

Na época atual, em que a navegação torna-se sumamente difícil em consequência da campanha submarina e em que a construção de novas estradas de ferro acha-se embaraçada pela necessidade do emprego de material para fins belicosos, as rodovias assumem maior importância nos sistemas de transportes nacionais e internacionais.

Segundo anunciam os telegramas, já começam a ser colhidos os primeiros e preciosos frutos da clarividente política que levou os governos americanos a construir a rodovia pan-americana que, partindo dos Estados Unidos, deverá chegar aos confins da América do Sul. Com efeito, com a utilização dessa gigantesca estrada, já concluída até a América Central, tornou-se possível aumentar nos Estados Unidos a razão de café em 20% pelas partidas desse produto recebidas de Guatemala por essa via. No passado semestre se transportaram pela referida estrada 200.000 sacas de café de Guatemala e El Salvador, esperando-se que o total das entregas durante o ano seja pelo menos de 300.000. Além do café, também são recebidos outros produtos tropicais, como quina, borracha, etc.

A grande experiência proporcionada pela rodovia pan-americana nos obriga a meditar sobre nossos próprios problemas de transporte. A grande extensão de estradas já construídas em São Paulo, Rio Grande do Sul, Estado do Rio e Nordeste mostram a exequibilidade da realiza-

ção de um vasto plano rodoviário neste país. Infelizmente, a região que mais necessita de estradas, ou seja o Oeste Brasileiro, ainda carece quase totalmente de um sistema rodoviário digno de tal nome. A não serem algumas rodovias construídas pelo Exército Nacional, não ha por parte dos responsáveis uma compreensão da necessidade. Eis por que o presidente Getúlio Vargas baixou instruções no sentido de que sejam atacados os trabalhos da grande rodovia que, partindo de São Paulo, ganhe os confins ocidentais do país, através do Triângulo Mineiro e Sudoeste Goiano.

Essa rodovia será o leito da verdadeira Marcha para o Oeste, que deve ser menos uma fra-se literária e mais uma realidade prática. --(A.N.)

### CORTES E RECORTES

Os insetos e as lagostas podem ressuscitar, depois de milhares de anos. É o que afirma a Academia de Ciências dos Sovietes, informando que aqueles animais foram encontrados a algumas jardas de profundidade, nos gelos da Sibéria. Vivem, normalmente, havendo produzido uma nova geração.

O ar, quando esfria a uma temperatura de 216 graus Fahrenheit abaixo de zero, converte-se em líquido. A 310 graus abaixo de zero, começa a ferver.

## A educação através dos séculos ou entre os povos

Pelo Prof. HALIN PHARÉS,  
lente do Ginásio Leopoldo VII

Eram os gregos politeístas; a imaginação helenica divinizou as varias formas da natureza em suas multiplas formas e povoou de deuses o céu, a terra e o imperio. O politeísmo dos gregos era, porém, diverso daquele do Oriente; as suas divindades eram sujeitas às paixões, como homens, gozavam da perpetua juventude e habitavam palácios suntuosos no Monte Olimpico. Tinham os gregos um espirito de grande independência, sendo a republicana sua forma de governo; as decisões do Estado eram feitas nas assembleias publicas; os reis eram os chefes dos governos, mas quando tinham de resolver qualquer coisa eram auxiliados pelos velhos da época que os guiavam no julgamento.

Em casa o poder do pai era ilimitado; a mãe era respeitada mas longe de ser considerada como a dona de casa e era tida como simples governante.

O ideal dos gregos consistia em adquirir beleza; a harmonia enche o corpo e a alma para o serviço e a gloria do Estado. Para isso educavam os filhos cultivando-lhes as forças físicas e morais em equilibrio; as forças físicas eram cultivadas por meio de ginástica que consistia em jogos, corridas e lutas; as morais por meio da musica que era para eles a arte de torná-los virtuosos e delicados. Esta musica não consistia, porém, em teoria, mas em cantos e toques de instrumentos; serviam da pintura e da escultura para cultivar os sentimentos do belo. Quando faziam festas religiosas ou patrióticas organizavam danças, porque queriam que cada movimento executado pelas crianças fosse acompanhado de sentimentos religiosos e patrióticos.

As castas docentes, cujo fim era mais dominar do que instruir, evitavam comunicar ao povo todos os seus conhecimentos; elas ensinavam não o que acreditavam, mas o que lhes era util, mostrando-se assim superiores à natureza humana; elas se davam como tendo recebido do céu conhecimentos interditos ao resto dos homens. Assim pervertido, a ciência

## A festa do trabalho

Silvino Silveira

Foi comemorado em todo o Brasil, com raro brilhantismo, o Dia do Trabalho, o que se vem revelando, cada ano que transcorre, a prova mais eloquente de solidariedade humana.

Tem significação elevadíssima, majestosa, a forma dispendiosa pelo Estado Nacional na defesa das classes proletárias, outrora espingardeadas e massacradas a patas de cavalo, quando reclamavam mais um pedaço de pão ou mais um pouco de conforto para os miserios filhinhos!

E a questão social, discutida e interpretada pelos demagogos de todas as nacionalidades, era cognominada uma questão de Policia...

E surgiam as greves, as depredações, os morticínios, a eterna luta do Trabalho contra o Capital.

Hoje a Justiça se torna acessível, pronta e real nos dissídios de trabalho, principalmente com a Lei de Sindicalização, que permite a representação dos trabalhadores e a sua participação nos negócios do Estado.

O Presidente Getúlio Vargas, o Operario n. 1 do Brasil, não distingue, — na valorização do esforço construtivo, o operario fabril do técnico da direção, do engenheiro especializado, do medico, do advogado, do industrial ou do agricultor. O salario, ou outra forma de remuneração, não constitui mais do que um meio proprio a um fim, e esse fim

nascente tomou aos olhos do vulgo o aspecto da mais extravagante mitologia e tornou-se para ele o fundamento das crenças as mais absurdas, dos cultos as mais insensatos, das praticas as mais vergonhosas ou mais barbaras.

Os padres da Grecia, discipulos degenerados dos padres egípcios e dos magos da Caldéa, possuíam formulas vazias de sentido; sua função era ensinar o culto dos deuses mostrando toda absurdez de seus dogmas religiosos, toda extravagancia de suas cerimoniaes, toda mentira de seus oráculos e de seus prodígios. Mas se os padres só intervinham na educação do povo para pervertê-lo, o Estado encarregava-se de formar-lhe os costumes e cada uma das republicas gregas educava seus filhos a sua imagem.

é, objetivamente, a criação da riqueza nacional e o surto de maiores possibilidades a nossa civilização.

O eminente estadista — a quem o CORREIO DA LAVOURA rende as mais sinceras das homenagens, comparilhando com as excepcionais provas de afeto recebidas, — em memoravel discurso, de 1º de maio de 1938, proferiu as seguintes palavras:

"Nenhum governo, nos dias presentes, pode desempenhar a sua função sem satisfazer as justas aspirações das massas trabalhadoras.

Podeis interrogar, talvez: Quais as aspirações das massas obreiras, quais os seus interesses? E eu vos respondi: A ordem e o trabalho!

Em primeiro lugar, a ordem, porque na desordem nada se constrói; porque num país como o nosso, onde há tanto trabalho a realizar, onde há tantas possibilidades a desenvolver, só a ordem assegura a confiança e a estabilidade.

O trabalho só se pode desenvolver em ambiente de ordem".

"Ninguém pode viver sem trabalhar; e o operario não pode viver ganhando, apenas, o indispensavel para não morrer de fome! O trabalho justamente remunerado eleva o na dignidade social. Além dessas condições, é forcoso observar que, num país como o nosso, onde em alguns casos há excesso de produção, desde que o operario seja melhor remunerado, poderá, elevando o seu padrão de vida, aumentar o consumo, adquirir mais dos produtores e, portanto, melhorar as condições do mercado interno".

O trabalho — afirma s. excia. — é o maior fator da elevação da dignidade humana!

**CRENÇA**—A Crença é um caminho preferido pela alma para chegar a Deus. Vários são eles; todos, porém, encontram-se num mesmo ponto, como os raios luminosos que irradiam do mesmo foco.

Coelho Neto

BEXICA, RINS, PROSTATAS, URETHRA, DIATHESE URICA E ARTRITISMO  
**UROFORMINA**  
DE GIFFONI  
ANTISEPTICO-DESINFECTANTE E DIURETICO

VOLUNTARIAS DO CURSO DE SAMARITANAS HOSPITALARES

Como transcorreu a solenidade de ante-ontem, na sede do Iguassú

O primeiro grupo de Samaritanas Hospitalares, que havia concluído o curso na Legião Brasileira de Assistência neste Município, recebeu ante-ontem, na sede do E. C. Iguassú, numa solenidade tão simples, mas expressiva e comovente, os seus certificados — justo prêmio às voluntárias que se houveram com brilhantismo durante todo o curso.

Presidiu a solenidade o ilustre Prefeito Municipal, dr. Bento Santos de Almeida, que ali se encontrava em companhia de sua exma. esposa e nova presidente da L. B. A. neste Município. Completando a mesa viam-se os srs. dr. Adelmo de Mendonça — Diretor do Departamento de Saúde do Estado, dr. Edelberto José Fontes Peixoto — Chefe do Centro de Saúde local, dr. Vasco de Freitas Barcelos — Chefe do Centro de Saúde de Niterói, d. America Xavier da Silveira — ex-presidente da L. B. A., d. Marina Bandeira — Chefe do Serviço de Enfermagem e Saúde do Estado, d. Ermenegarda Mariana Johannsen de Faria Alvim — paraninfa da turma, dr. Cesar Leal Ferreira — Chefe da Secção de Propaganda e Educação Sanitária do Estado, Rui Berçot de Matos, Tenório Cavalcanti e dr. Isaac Vermet — Chefe do Posto de Higiene de Vila Merití.

Numerosas famílias, além dos secretariados de Nilópolis, Caxias, Vila Merití e Belford Roxo, assistiram ao desfile das Samaritanas Hospitalares, uniformizadas — conduzindo o Pavilhão Nacional e, às mãos, a chama viva do seu ideal, — ao seu juramento solene, á bênção dos certificados pelo padre João Müsch e á sua entrega pelos membros distintos da mesa — coroando-se o ato sempre com uma salva de palmas dos presentes; ouviram e aplaudiram os discursos da paraninfa e da oradora da turma — os quais publicamos juntamente com esta notícia, — e também á oração de d. America Xavier da Silveira, que deu conta a todos e principalmente á sua dig-

níssima sucessora, sra. Bento Santos de Almeida, de sua atividade á frente da L. B. A. e do que fizera essa instituição, com a colaboração do secretariados dos distritos: destacando o de Nilópolis a sua eficiente organização.

A bela solenidade da entrega de certificados ás primeiras Samaritanas Hospitalares deste Município, que se iniciara pouco depois das 15 horas, foi encerrada com o Hino Nacional, cantado por todos os presentes.

Foram as seguintes voluntárias que concluíram o Curso de Samaritanas Hospitalares: Elza Rodrigues da Silva, Rute Berçot de Matos, Gersonita Góis Viterbo, Maria Altra Bulhões, Daria Borges de Carvalho, Alfa de Vasconcelos Pimenta, Aldemira Alves Botelho, Antonia de Sousa, Anelita Ducini, Dilene da Rosa Silveira, Esmeralda de Sousa, Floricena Martins da Silva, Florinda Terço, Ilza Chaves de Almeida, Irene de Angelis, Lóiola Perez, Lila Pontes, Mnemosina Barros Giammattei, Merí Rego de Castro, Maria Isabel Petzold, Odila Saldanha Dias, Aspasia de Araújo e Ondina Sousa de Jesus Palmeira, num total de 23.

Discurso da sta. Rute Berçot de Matos, oradora oficial da turma:

“Exmos. srs. Diretor do Departamento de Saúde do Estado e Prefeito de Nova Iguaçu; sra. Presidente da Legião Brasileira de Assistência neste Município; sra. d. America Xavier da Silveira; sra. d. Ermenegarda de Faria Alvim, nossa digna paraninfa; srs. componentes da mesa, meus senhores e minhas senhoras.

Raras vezes um mandato assume aspecto de tal magnitude, que somente a noção exata do cumprimento do dever nos impõe a sua aceitação.

Henrada que fui para o encargo de oradora desta cerimônia invoco, para ser relevada, o desejo imenso que me anima a nada recusar nesta crucial emergência em que se engolfa em sangue e luto o destino da civilização.

Infelizmente não posso, com as minhas palidas palavras, ressaltar a grandiosidade dos sentimentos que vivem no coração das minhas companheiras. Por isso, como a propria sin-

ceridade, serão simples as minhas palavras.

A solenidade que neste momento nos congrega é o fruto da idéia generosa lançada pela exma. sra. d. Darcy Vargas, e brilhantemente seguida em todos os quadrantes do Brasil, destacadamente neste Município, sob a orientação patriótica de d. America Xavier da Silveira e dedicadas colaboradoras. Senhora Ermenegarda, a 1ª turma de Samaritanas, num gesto espontâneo e unânime vos escolheu para ser a sua paraninfa nesta solenidade, como um testemunho de gratidão ao vosso desvelo, á vossa dedicação e ao vosso carinho no espinhoso mister de acompanhá-la dia a dia, durante o período desse aprendizado. Pensamos assim demonstrar-vos todo o nosso reconhecimento e estima.

Trazemos aqui também, os nossos justos agradecimentos e a nossa profunda admiração aos nossos professores, afirmando, a todos eles, que graças aos seus ensinamentos nos achamos aptas a servir á Pátria, nesta hora tão sombria para o destino do mundo, em que as forças avassaladoras do terror e da opressão procuram arrancar da alma e da consciência dos povos dignos o amor á liberdade e o horror á escravidão.

Onde houver uma lagrima a enxugar, uma dor a aliviar lá estaremos nós, as Samaritanas, com o coração cheio de carinho e de bondade, sacrificando o nosso conforto material para cumprir um dos mais belos mandamentos de Deus: “Amar ao proximo como a si mesmo”.

Desfraldaremos, então, o lema que será o culto vivo, permanentemente, da 1ª turma de Socorristas da Legião Brasileira de Assistência de Nova Iguaçu. “Lua vida por tua Pátria, Samaritana!”

E assim, teremos prestado o nosso contingente de brasilidade e de civismo, confraternizados com aqueles que, de coração, deixam os seus lares para a defesa do maior bem que se pôde ter na vida: a Liberdade. Tua vida por tua Pátria, Samaritana!”

Discurso da sra. Ermenegarda Mariana Johannsen de Faria Alvim, paraninfa da turma:

“Exmos. srs. Diretor do Departamento de Saúde do Estado e Prefeito Municipal; exmas. sras. d. America Xavier da Silveira e Presidente da Legião Brasileira de Assistência neste Município: srs. componentes da mesa; Samaritanas Hospitalares; meus senhores e minhas senhoras.

Não é para discursos o momento que vivemos.

A civilização exige de nós

(Conclue na 7ª página)

VIDA SOCIAL

DATAS INTIMAS

Fizeram anos no mes de abril ultimo:

— 25, menina Marilena, filha do sr. Euclides Pires da Silva e de d. Maria Sabina dos Santos Silva;

— 26, sr. Antonio Gonçalves Pereira;

— 26, d. Ana Cardoso Lemos;

— 27, sta. Jaci Sampaio de Azeredo;

— 27, perito-contador Alziro d'Avila Junior;

— 27, sr. Custodio da Silva;

— 27, d. Zilda Gomes de Melo, esposa do sr. Aladir Cardoso de Melo;

— 27, sta. Irene Moreira Lavinas;

— 27, jovem Manuel Valente Chita Filho, residente em Avelar;

— 29, d. Olímpia de Bastos Argenta;

— 30, sr. Abelardo Pinto;

— 30, jovem Artur Bastos Argenta.

— Hoje faz anos d. Ana Hugin, esposa do eng. Emilio Hugin.

CASAMENTOS

Quinta-feira ultima, 29, realizou-se no Rio de Janeiro o enlace matrimonial do sr. Bernardino de Carvalho com a sta. Magnolia Avelar, filha do saudoso cel. Josué Gomes Ribeiro de Avelar.

Testemunharam o ato civil, ás 13 horas, na 10ª pretoria, os srs. Silvio Martins de Azeredo e Elísio de Carvalho.

Ao novo e estimado casal, os nossos votos de felicidade.

Marinho Magalhães,

Despachante Oficial da Policia, acaba de transferir o seu escritorio do n.º 20 para o 50 da R. dr. Getulio Vargas.

Domingueira

Hoje, na sede do Filhos de Iguaçu, será realizada uma domingueira dançante.

Reinstalado o Conselho Florestal

Pela manhã de 20 de abril ultimo, sob a presidencia do prefeito municipal, dr. Bento Santos de Almeida, foi instalado o Conselho Florestal deste Municipio com a presença de todos os seus membros: srs. dr. Antonio de Luca, Luiz Augusto Tiago da Silva, cel. Sebastião Herculano de Matos Ernesto Moreira, dr. Renato Pedrosa, Rui Berçot de Matos, e dr. Antonio Jeremias da Silveira Menezes.

Os conselheiros cel. Sebastião Herculano de Matos e dr. Antonio de Luca foram eleitos presidente e vice-presidente, respectivamente.

Segundo uma deliberação do Conselho Florestal, as suas reuniões ordinárias serão realizadas ás 15 horas da 1ª e 3ª terça-feira de cada mês, independentemente de convocação.

Cine Verde

HOJE — Jornal Nacional e da Metro; o continuação do filme em serie: “O homem de aço”; e John Clements e Leslie Banks, no drama: “Navio com asas”.

AMANHÃ, TERÇA E QUARTA-FEIRA — Jornais Nacional e Paramount; Robert Preston, no drama: “Anjo da meia noite”; e Wallace Beery, John Howard e Dolores Del Rio, no filme: “Dois homens e uma mulher”.

DE QUINTA-FEIRA A DOMINGO — Jornal Nacional; um desenho; a continuação do filme em serie: “O homem de aço”; e Leslie Howard, no drama: “Mister V”.

Farmácias de plantão

Farmacia Santo Antonio — Praça 14 de Dezembro, 52-A. Telefone, 12.



NESTA NOITE INFANDA...

Eu penso em você, querida, Nesta noite fria e infanda. Venha, ¿si n? ¿Quem sabe se De amor eu morrerei ainda?

O G. B. M. está aborrecido e vai acabar com o seu romance. A sua loirinha cavadora de ouro quis, no baile, dançar com outros rapazes e ele estriou. Estriou e disse que era isso mesmo e... pronto.

E' de fato interessante a sta. C. A., mas quase sempre esquiva a declarações de amor... Não é sem mais nem menos que a gente consegue o olhar dessa pequena a encher de alegria o nosso coração...

¿QUEM É? E' dançarino “elegante”, Bobo, fútil, uma criança. Só põe a lingua de fora E acha quem lhe dê confiança... DR. COISINHA

3ª página Para Você, Garota Bonita Você foi mau... Crônica

Digamos primeiro de tudo, do começo do mês de fevereiro em não sair, você me deu a volta para eu ser o ru... Das coisas e momentos lá fora... Das coisas e momentos lá fora... Das coisas e momentos lá fora...

Para o rosto descorado Um rosto descorado, citrino, em qual os poros são muito visíveis, melhora muito, untando-se com clara de ovo batida com um pouco de leite. Um ton... Deixa-se secar e depois lava-se com água, contendo algumas gotas de extrato de “hamamelis”.

Contra os tornozelos inchados Suas pernas estão cansadas e grossas, costumam inchar à noite? Tome um banho com silicato de magnésio, 50 grammas; bicarbonato de sódio, 100 grammas; perborato de sódio, 50 grammas, bem batidos. Esta terapia, que se aproxima a...

Noível di... mante Informem de Belo Horizonte que foi encontrado no campo de rio Abaeté, no município de... Tira, em diamante, pedras, pedras, pedras... Tira, em diamante, pedras, pedras, pedras...

FARMACIA CENTRAL — Rua... Farmacia Santo Antonio — Praça 14 de Dezembro, 52-A. Telefone, 12.

ESTADO de... para os Estados Unidos... de atual de nota.

**Para Você, Garota Bonita!**

**Você foi mau...**

Crônica de SARITA

*Daquela cantinho de sala, do aconchego das almofadas de onde eu teimava em não sair, você me chamou com insistência à janela para eu ver a rua...*

*Que agitação e movimento lá fora! A sua insistência era um convite para sairmos, mergulharmos também naquela mole humana, anularmos na multidão, vivermos uns momentos daquela embriaguez de atividades que a rua comporta todo o dia no fantástico das neuroses cidadãs. Participarmos também daquela ansia de espaço, de ar, de liberdade, de vida e de progresso. A cidade se comprime disputando os metros de terreno... Que imenso é este meu Brasil!*

*Tanto quanto nós, o homem não pode viver só. Dessa necessidade de companhia, de amizade, de conforto, surgiu o dever de lutar. Lutando, eles fizeram causa comum com as nossas aspirações e, então, nasceu a solidariedade. Dessa solidariedade, as grandes conquistas humanas, o progresso que nos embriaga na vertiginosa ascensão de realizações, despertando-nos o senso da beleza e da graça. Da agitação interior, da ansia de vencer o impossível, criou-se a harmonia das formas, o encanto das estruturas complicadas!*

*Eu também compreendo a vida movimento, agitação, energia, a luta forte de todos os momentos contra a tentação de todos os instantes, que faz tão bem a minha sensibilidade de garota moderna...*

*Mas o que você não compreendeu, não quis compreender, foi a vida emocional, a vida interior, a vida coração que eu buscava naquele momento!*

*Como você foi mau, terrivelmente mau!*

**Para o rosto descorado**

Um rosto descorado, citrino, no qual os póros são muito evidentes, melhora muito, untando-se com clara de ovo batida com um pouco de leite. Deixa-se secar e depois lava-se com água, contendo algumas gotas de extrato de "hamamelis".

**Contra os tornozelos inchados**

Suas pernas estão cansadas e costumam inchar à noite? Tome um banho com: silicato de magnésia, 50 grammas; bicarbonato de sódio, 100 grammas; perborato de sódio, 50 grammas. Esta fórmula, que se aproxima

ma de Bagnoles-de-l'Orne, é principalmente prescrita para todas as mulheres, cujo trabalho obriga a ficar horas a fio de pé.

**"rouge"**

Cada tipo de mulher exige um tom de "rouge" diferente, que deve estar sempre de acordo com a cor da pele, dos olhos e do cabelo.

**Culinária**

**BROCOLOS COM MOLHO DE MANTEIGA** — Limpe os brocolos, descasque os talos grossos, separe as folhas amarelas, cozinhe-os em água e sal, escorra, seque na tampa de uma panela e sirva-os cobertos de manteiga queimada bem batida com uma gema cozida e passada na peneira.

**Notável diamante**

Informam de Belo Horizonte que foi encontrado no garimpo do rio Abaceté, no município de Tiros, um diamante pesando 328,60 quilates. A pedra tem a mesma água do famoso diamante "Presidente Vargas" e foi batizado com o nome de "Rio Paraíba". O diamante foi adquirido por dois milhões de cruzeiros.

**O ESTADO da Baía** está exportando para os Estados Unidos grandes partidas de cristal de rocha.

**"SELEÇÕES DO Reader's Digest"**

Temos em mãos mais um número da excelente revista "Seleções do Reader's Digest" remetido pelo seu representante exclusivo no Brasil, sr. Fernando Chinaglia, com escritório a rua do Rosário nº. 55 A, no Rio de Janeiro.

O numero em questão, que corresponde ao mês de março, enteiça, como sempre, trabalhos e notas do maior interesse, pondo o leitor em contacto proveitoso com intelectuais e artistas, sábios e homens de negócios, tudo através de seleção judiciousa de mais de 500 jornais e revistas de todo o mundo.

Neste numero, a já famosa "Seleções do Reader's Digest" nos brinda com os seguintes artigos: "Mocidade, eis o teu mundo", condensado de Lincoln Steffens Speaking; "A tragédia do Baependi", pelo Capitão Lauro Reis; "Meu filho nasceu no bosque", por Louise Dickinsom Rich; "O estrategema nasceu com a guerra", por Frederic Sondern Jr.; "Um cantinho para os velhos", por Don Wharton; "O Cão que soube esperar", por R. G. Kirk; "O soldado japonês visto de perto", por Warren J. Clear; "Hitler fala — e a vitória bate asas", excerto do Newsweek; "O juiz não teve a mão pesada", por Karl Detzer; "Derrotismo Nazi — para inglês vêr", por Wythe Williams e William van Naryig; "Troquei o papilé pelo macacão", por Alan MacCone; "O paradoxal bem estar da Suíça", por Edwin Muller; "Mil dolares por dia e então?", por Channing Pollock; e mais as maravilhosas condensações: "Céus e abismos", por Antoine de Saint

**MAMÃE, DÁ-ME KOLYNOS!**



Dê-lhes dentes pequenos, para que os seus dentes cresçam lindos e são, e quando grandes lhes agradecerão. Limpa, refresca e dá esplendor.



Exupéry, e "Quem é o general Eisenhower", por Lincoln Barnett, cujas edições de 1.300.000 exemplares exgotaram-se em pouco mais de um mês.

**Ganhe dinheiro!**

Em sua própria localidade, diplomando-se CHEFE DE PUBLICIDADE — a profissão do momento — Curso pelo correio com direito a diploma — Peça uma lição grátis, sem compromisso — Precisamos de AGENTES — EDITORA-EDUCATIVA — Caixa Postal, 589 — São Paulo.

**O que todas as donas de casa devem saber**

**ROUPA TRANSPIRADA** — Nunca se deve lavar roupa suada imediatamente depois de ter sido tirada do corpo. Isso acarreta o apodrecimento da fazenda e consequente perda do vestido ou roupa. É necessário primeiramente colocar a roupa ao sol durante algumas horas e em seguida lavá-la em água quente.

**CONSERVAÇÃO DE CAMISAS** — Em primeiro lugar não se deve usar camisa durante mais de dois dias. E em segundo, é mister que sejam lavadas as camisas em água quente e sabão fino, sem esfregar. As de seda podem estragar muito depressa e as de outros tecidos não suportam longa duração de vida.

**COLOCAÇÃO DAS CAMISAS DE DORMIR** — Nunca se deve colocar as camas de dormir com o lado dos pés para a rua. Isso não é superstição e não é sugestão de quem aconselha tal providência. É uma questão explicada cientificamente. As emanações irradiadas da rua entram em choque com as emanações vinda do ambiente da casa e, então, ocorre transtorno no organismo das pessoas.

**LER NA CAMA** — A leitura na cama é um perigo muito grande para a vista. Ha certas pessoas que julgam não fazer mal ler de bruços na cama durante algum tempo. É um engano. Ler deitado de costas é um suicídio para os olhos. Um certo estudioso determinou cientificamente o quanto os olhos dispendem de maior energia quando são obrigados a tais excessos.

(Serviço do C. E. C.)

**INDICADOR COMERCIAL**

**FARMACIAS**

**FARMACIA E DROGARIA CENTRAL** — R. Marechal Floriano, 2194 — Tel. 16 — Nova Iguassú — Depositarior dos Produtos Seabrina e Victory — Farmaceutico A. P. Guimarães Victory.

**HOMEOPATIA** — Cruzeiro do Sul — Faz Milagres... — R. Marechal Floriano, 2356 — Tel. 262 — Nova Iguassú.

**NAO DESESPERE...** Ainda Ha Remedios! Na Drogaria Homeopática — Cruzeiro do Sul — Encontrará a Salvação.

**CASAS FUNERARIAS**  
**CASA SAO SEBASTIAO** — Caixões e corças — Osvaldo J. dos Santos — Av. Nilo Peçanha, 39 Tel. 283 — Nova Iguassú.

**CASA SANTO ANTONIO** — Serviço Funerario — Guilherme Ferreira da Silva — R. Marechal Floriano, 2018 — Tel. 86 — Nova Iguassú.

**DIVERSOS**

**MANDIOCA E AIPIM** — Compra-se qualquer quantidade, á rua S Sebastião, 1695 - Funde — Belford Roxo — Estado do Rio.

**RAPIDO IGUASSU** — Concertos de calçados em geral, com perfeição, etc. ALVARO S. CALIXTO & PAT — Av. Nilo Peçanha, 33 — Nova Iguassú.

**TINTURARIA NOVA ERA** — Lava, Ting e conserta roupa. Reformam-se chapéus — Aten: de-se pelo Tel. 292 — Alvaro Robles Quintana — R. Marechal Floriano, 2175 — Nova Iguassú.

**DELFIN PEREIRA MONTE-NEGRO** — Construtor, Av. Santos Dumont, 626 — Tel. 69 — Nova Iguassú.

**ARTEFATO DE COURO** — Arreios para montaria, charrete, carros e todos os pertences — Concertos em geral — Osmar F. Matta. — R. Mal. Floriano 2319

**FOTOGRAFIA IGUASSU** — Lairo de Oliveira — Chamados a domicilio — Tel. 323 — Nova Iguassú.

**FERNANDO PRADO** — Por atacado e a Varejo — Aguardente e todos os generos do País. — R. Bernardino Melo, 2321 — Tel. 306 — Nova Iguassú.

**A FUTURISTA** — Cabelereiro, ondulações permanentes e perfumaria — Ayres Rozo — R. Marechal Floriano, 2015 — Tel. 173 — Nova Iguassú.

**CIA. FRIGORIFICO IGUASSU S. A.** — Carnes e Produtos Derivados, Fri. Industrial. — Sede: Nova Iguassú — Est. do Rio — Tel.: Nilopolis, 2 — Escr. Rio — R. da Quitanda, 20, 8ª andar. Tel. 42-1502.

**OFICINAS**

**CUTELARIA MARANDOLA** — Amolam-se tesouras, navalhas, maquinas, bisturis, etc. Consertam-se vitrolas e oxida qualquer peça. — R. Mal. Floriano, 2019 — Nova Iguassú.

**OFICINA DE FERREIRO E BOMBEIRO HIDRAULICO** — Solda a Oxigenio — Benedito Barbosa — R. Barros Jun'or, 29 — Nova Iguassú.

**ANUNCIOS NESTE INDICADOR**  
Preço por linha - Cr\$ 0,60

# TRANSPORTE LUZ

ESTANCIA EM NOVA IGUAÇU DE LENHA, TOCOS E CARVÃO

### Agências:

Rua da Conceição, 146-Tel. 43-1918-Rio  
R. dr. Tibau, 70-Tel. Int. 109-N. Iguaçu

## EDITAL

De praça, com o prazo de dez dias, na forma abaixo

O Doutor Luiz Miguel Pinnaud, Juiz de Direito da Vara Cível da Comarca de Nova Iguaçu, Estado do Rio de Janeiro, por nomeação na forma da lei, etc.

Faz saber aos que o presente edital virem ou dele notícia tiverem, que no dia onze (11) de maio próximo vindouro, às quatorze (14) horas, o porteiro dos auditórios trará a público pregão de venda e arrematação, nesta comarca de Nova Iguaçu, na porta do edifício do Fórum, a quem mais der e maior lance oferecer, acima da respectiva avaliação, os bens moveis pertencentes ao espólio de Domingos Alves Xavier, constantes do seguinte: um caminhão Ford, modelo 1936, motor B. B. 183. 184. 614, de 8 cilindros, 80 H. P., avaliado em quatro mil cruzeiros; estabelecimento comercial com negocio de venda de carvão vegetal, sito à avenida Arruda Negreiros, numero 41 A, em

Meriti, com todas as benfeitorias, pertences e utensilios, conforme consta dos respectivos autos. Para que chegue ao conhecimento de todos, a quem interessar possa, mandou passar o presente edital e outros de igual teor, para afixação e publicação, na forma da lei. Quem quiser ditos bens arrematar, compareça no dia, hora e local mencionados, que o porteiro dos auditórios entregará ao arrematante, o ramo da arrematação. — Dado e passado nesta cidade de Nova Iguaçu, Estado do Rio de Janeiro, aos dois dias do mês de abril de mil novecentos e quarenta e três. — Eu, *Asdrubal Braga*, substituto, o datilografei e subscrevo. — Assinado: *Luiz Miguel Pinnaud*. Confere com o original afixado.

Nova Iguaçu, 2 de abril de 1943. 1-2

Trabalhos graficos?  
Nas oficinas deste jornal

## Pela Imprensa

### MINAS GERAIS

A 21 de abril ultimo, completou seu 51º aniversário de fundação o "Minas Gerais", órgão oficial dos poderes do Estado.

Aos nossos distintos confrades do "Minas Gerais", que tem servido à coletividade mineira há mais de meio seculo, localizando sempre com serenidade e inteligencia todos os

### Importante!

SÓ OS MELHORES E OS MAIS CONCEITUADOS ESTABELECIMENTOS COMERCIAIS DEVEM INTERESSAR A VOCÊ. LEIA, HOJE MESMO, O NOSSO INDICADOR COMERCIAL.

assuntos de interesse geral, apresentamos nossas felicitações pela brilhante vitória alcançada.

## MUITO CUIDADO

Quando comprar um terreno ou qualquer imóvel, exija do vendedor que lhe forneça uma CERTIDÃO NEGATIVA DO CARTORIO DE PROTESTOS DE TITULOS, sem o que, estará sempre sujeito a perigos e contrariedades que lhe ocasionarão maiores despesas e grandes preocupações.

CARTORIO DO 3º OFICIO-(Edifício do Fórum)-Nova Iguaçu

## Filhos de Iguaçu F. C.

### RESUMO DAS RESOLUÇÕES DO DIA 27-IV-43

- Aprovar a ata da reunião anterior;
- tomar conhecimento e arquivar os officios dos exmos. srs. dr. Bernardino Fonseca, M. D. Delegado Regional e dr. Acácio Aragão de Souza Pinto, M. D. Juiz de Direito da Vara Criminal, e telegramas do exmo. sr. Interventor Federal no E. do Rio, e exmo. sr. Pinheiro Victory;
- tomar conhecimento e arquivar o Boletim nº 4 da L. I. D.;
- tomar conhecimento e enviar á C. C. o balancete da Tesouraria, relativo ao mês de março corrente;
- deferir o officio de 24 do corrente do Crinos F. C.;
- convocar os srs. membros da comissão Pró-Estadio para uma reunião em 3 de maio proximo, ás 20 horas;
- realizar em 2 do corrente uma domingueira dançante com inicio ás 20 horas.

ALVARO VIANA-SEC. GERAL

# BANCO DO BRASIL S. A.

Praça 14 de Dezembro, 98 - NOVA IGUAÇU' - Estado do Rio  
End. Tel.: "Satélite"-Telefs.: 4 (Contadoria), 25 (Gerência) - Caixa do Correio, 3

## TAXAS DE JUROS DE DEPÓSITOS:

### EM CONTAS POPULARES

|   |    |
|---|----|
| Com livro de cheques gratis e sem selos e caderneta — limite até Cr\$ 10.000,00 | 4% |
| Com livro de cheques gratis e sem selos e caderneta — limite até Cr\$ 50.000,00 | 3% |

### EM CONTAS COMERCIAIS

|  |    |
|--|----|
| Com cheques gratis e sem limite de quantia . . . . . | 2% |
|--|----|

### EM CONTAS A PRAZO FIXO

|  |        |
|--|--------|
| De 6 meses . . . . .                     | 4%     |
| De 12 meses . . . . .                    | 5%     |
| Com pagamento mensal de juros: (6 meses) | 3 1/2% |
| (12 meses)                               | 4 1/2% |

### EM CONTAS DE AVISO PRÉVIO

|                     |        |
|---------------------|--------|
| e 30 dias . . . . . | 3 1/2% |
| e 60 dias . . . . . | 4%     |
| e 90 dias . . . . . | 4 1/2% |

## LETRAS HIPOTECÁRIAS

As letras hipotecárias emitidas pelo Banco do Brasil S. A., dos valores de Cr\$ 100,00, Cr\$ 200,00, Cr\$ 500,00, Cr\$ 1.000,00 e Cr\$ 5.000,00, têm por garantia: — os imóveis hipotecados; o fundo social, e o fundo de reserva.

SÃO EMITIDAS AO PRAZO MÁXIMO DE 20 ANOS E LIQUIDÁVEIS POR VIA DE SORTEIOS ANUAIS. Seus juros, de 5% ao ano, pagáveis por meio de cupões, de 6 em 6 meses, em 31 de janeiro e 31 de julho de cada ano, estão isentos de quaisquer impostos, taxas, selos, contribuições ou outras tributações federais, estaduais ou municipais, de acordo com o decreto-lei n. 221, de 27 de janeiro de 1938.

PREFEREM A QUAISQUER TITULOS DE DIVIDA QUIROGRAFARIA OU PRIVILEGIADA E PODEM EMRREGAR-SE: — em fianças á Fazenda Publica; em fianças criminaes e outras; na conversão de bens de menores, órfãos e interditos; e no pagamento dos juros e das prestações dos empréstimos em letras hipotecárias concedidos pelo Banco.

SÃO NEGOCIÁVEIS EM QUALQUER PARTE DO TERRITÓRIO NACIONAL E COTADAS EM BOLSAS

Faz, nas melhores condições, todas as operações bancárias

COBRANÇAS — TRANSFERÊNCIAS DE FUNDOS. DESCONTOS de letras, saques e cheques sobre esta ou quaisquer outras praças.

EMPRÉSTIMOS em contas correntes com caução de duplicatas.

EMPRÉSTIMOS EM LETRAS HIPOTECÁRIAS.

CRÉDITO AGRÍCOLA a longo prazo, sob a garantia exclusiva da fruta.

CRÉDITO INDUSTRIAL para a compra de matérias primas e reformas, aperfeiçoamento e aquisição de maquinário.

SÃO ATENDIDOS, COM A MAIOR PRESTEZA, TODOS OS PEDIDOS DE INFORMAÇÕES E ESCLARECIMENTOS SOBRE QUAISQUER OPERAÇÕES DA CARTEIRA DE CRÉDITO AGRÍCOLA E INDUSTRIAL, QUE SE ACHA EM PLENO FUNCIONAMENTO.

Filiaes ou correspondentes em todas as principais praças do país e do estrangeiro

**HOSPITAL IGUAÇU**

Boletim da Revista e Movimento de março de 1943

RECEITA

|                         |                |
|-------------------------|----------------|
| Salvador da Pa. . . . . | Cr\$ 10.000,00 |
| Alameda . . . . .       | 51,00          |
| Alameda . . . . .       | 68,00          |
| Alameda . . . . .       | 11,00          |
| Alameda . . . . .       | 25,00          |
| Alameda . . . . .       | 201,00         |
| Alameda . . . . .       | 1.000,00       |
| Alameda . . . . .       | 1.000,00       |
| Alameda . . . . .       | 1.000,00       |

DESPESA

|                   |               |
|-------------------|---------------|
| Alameda . . . . . | Cr\$ 3.380,00 |
| Alameda . . . . . | Cr\$ 1.150,00 |
| Alameda . . . . . | 1.810,00      |
| Alameda . . . . . | 3.238,80      |
| Alameda . . . . . | 575,40        |
| Alameda . . . . . | 25,60         |
| Alameda . . . . . | 1.346,30      |
| Alameda . . . . . | 567,30        |
| Alameda . . . . . | 1.736,70      |
| Alameda . . . . . | 339,80        |
| Alameda . . . . . | 443,90        |
| Alameda . . . . . | 151,00        |
| Alameda . . . . . | 588,80        |
| Alameda . . . . . | 15.554,20     |

RENTAS

VENDAS de casas e terrenos

Tratar com João Carlos

Rua Ministro Mendonça Lima, 1

no Café Elite—Tel. 511.

IND

MEDI

HOSPITAL DE IGUASSU

Relatorio da Receita e Despesa do mês de março de 1943

Table with columns for RECEITA and DESPESA, listing various medical services and their costs.

LIVROS E AUTORES

DOENTES CÉLEBRES, de Gastão Pereira da Silva. "Eposo" (Editora Pan-Americana, S. A. - Rio, 1943.)

Table showing statistics for INTERNAÇÕES (admissions) and AMBULATORIO (outpatient services).

Table showing statistics for MOVIMENTO GERAL DURANTE O MÊS DE MARÇO DE 1943.

Table showing statistics for SERVIÇO DE PRONTO SOCORRO (Emergency Room) and DONATIVOS (Donations).

SANTA CATARINA produz herba mate, farinha de trigo, couros, frutas, etc.

O inverno que passa

Ao jovem intelectual D. D. M. F.

Tarde brumosa. Brumosa e fria. O sol deste dia só a poucos intervalos lançou alguns raios de luz amarelada, por entre nuvens pardacentas.

Em já tive os meus dias de sol luminoso; de céu azul, de tardes encantadoras. Noites de plenilunio, cheias de poesia, plena de encantamentos, a minha alma sonhadora já alcançou.

As minhas ilusões, como folhas secas caídas na estrada, uma a uma se foram todas... E como galhos desnudos, batidos pelos ventos invernais, está minha alma ressequida, sem calor e apática, sem o perfume das flores, sem o canto dos passaros, suportando, estoica, a glacial indiferença do inverno que passa...

28-IV-943.

TITO A. DUMAS

VENDAS de casas e terrenos em lotes e areas pequenas e grandes, dentro da cidade de Nova Iguaçu. Sitios grandes e pequenos nos melhores lugares deste Municipio.

Aumentam nossas reservas auríferas

As nossas reservas de ouro continuam a aumentar. Assim é que em 31 de dezembro de 1942 as reservas de ouro acumuladas no Banco do Brasil totalizavam 102 toneladas, 43 quilos e 246 gramas.

INDICADOR PROFISSIONAL

Professional Directory listing various professionals including Medicos, Advogados, Dentistas, Tabelaes, Despachantes, and Jose Carlos Dias de Castro.

SIL S.A. ... Estado do Rio ... Caixa do Correló, 3 ... PÓPOSITOS: ... PRAZO FIXO ... AVISO PRÉVIO ... ÁRIAS ... DE SORTEIOS ANUAIS ... EMERGÊNCIA E PODEM EMRREGAR-SE: ... OPERAÇÕES BAUCÁRIAS

### CORREIO DA LAVOURA

ÓRGÃO INDEPENDENTE

Registado, de acordo com o decreto federal n. 24.776, de 14 de julho de 1934, no Cartório do 7º Ofício de Notas.

Fundador:

Silvino de Azeredo

Publica-se aos domingos

ASSINATURAS:

Ano . . . Cr\$ 15,00  
Semestre . . . » 8,00  
Trimestre . . . » 5,00  
Num. avulso . . . » 0,30  
N. atrasado . . . » 0,40

ANUNCIOS

Preço por centimetro:

1ª pagina Cr\$ 2,00  
Pag. impares » 1,50  
pares ou indeterminadas Cr\$ 1,00

Publicações a pedido, preço por linha: Cr\$ 0,60

Para anúncios a longo prazo, descontos especiais.

Toda correspondência sobre anúncios deve ser dirigida à gerência deste jornal.

Rua Bernardino Melo, 2075  
TELEFONE, 180  
NOVA IGUASSU' - E. DO RIO

## Sugestões

Para limpar bem os morangos, de maneira rápida, use-se um pratinho branco. Coloquem-se muitos morangos, para que cada fruta sobressaia no alvoro da vasilha. Assim, podem ser examinadas as frutas facilmente.

Não havendo ventilador em uma cozinha, coloque-se um pequeno ventilador elétrico em movimento perto de uma janela aberta. Assim, a cozinha conservar-se-á fresca, eliminando-se, facilmente, os cheiros desagradáveis e a fumaça.

FRACOS E ANÊMICOS!

Tomem:

VINHO CREOSOTADO

"SILVEIRA"

Empregado com êxito nas:

Tosses

Resfriados

Bronquites

Escrofulose

Convalescências

VINHO CREOSOTADO

É UM GERADOR DE SAÚDE.

PARA vender, a publicidade vale quase tanto como a sorte.

# PREFEITURA MUNICIPAL DE NOVA IGUASSU



## REQUERIMENTOS DESPACHADOS

2664, João Soares da Silva; 2667, Cezar Raposo Carnavais; 2668, Getúlio Barbosa de Moura; 2669, Batista Samuel de Carvalho; 2674, José Amâncio da Silva; 2675, F. C. Silva; 2676, Karl Fischer; 2678, Clemente Borges Ferreira; 2679, Romualdina Barbosa Lacerda; 2680, Armando da Silva Carvalho; 2681, Saul Gauber; 2693, Rocha de Lourenço; 2710, Nilton Teles de Aruda; 2637, Avelino Soares dos Santos; 3026, Monir Mohamed Delate; 3005, Geraldo da Fonseca; 2677, Mendel Szuchamader; 2931, João dos Santos; 3047, João Bernardo; 3048, Carlos Lopes; 3080, Alcina Ferreira de Lima; 3124, Eleshão de Castro Veloso; 3173, Sebastião Romualdo da Silva; 3104, Sebastião Ferreira da Silva; 3161, José Baroni; 3171, Luiz Gonçalves Pacheco; 3203, Americo Silva Fermínio; 3202, Alice Souto da Silva Couto; 3201, José Meyer Brantwang; 3200, Serafim Soares Portela; 6159, Moysés Schoichet; 3194, Augusta Schmidt da Silva; 3188, Autonto Ferreira Pinto; 3183, Benedito Barbosa de Lima; 3174, José Januario de Castro; 3175, Sociedade Ind. de Gorduras e Oleos Ltda.; 2908, Antonio Campos; 3224, Osvaldo Martins Vieira; 3222, Orlando Moniz Dias Lima; 3215, Manuel Teixeira; 3220, Pauline Becker; 2131, Bernardino Teixeira; 2407, Leonor Alves Braga; 2426, Francisco Pereira Sodré; 2535, João da Rocha Lima; 2583, Danilo Montalvão; 2639, Manuel Vieira Gomes; 2692, Manuel da Silva; 1651, Cia. de Carris, Luz e Força do Rio de Janeiro.

Como requer.

2076, C. Erondina Rodrigues de Oliveira.

Legalize a situação do imóvel nesta Prefeitura.

6882, Josefa Garcia Navarro.

Já tendo sido tomadas as providencias necessarias, archive-se.

2683, Antonio Alves, dos Santos.

Verifique-se se houve transferencias regulares, de Manuel Liberato de Freitas até Casemiro José Pimentel.

2861, Jazilio Gomes Texugo.

787, Guilhermina Guimarães.

Defiro, nos termos da informação da D. de Fazenda.

3045, Braulio Vidal.

Como requer, sem direito ao racionamento por este Municipio.

619, Joaquim Fernandes da Silva; 642, Maria Ribeiro das Chagas; 745, Clarimundo Prado Schmidt; 2378, Amadeu Afonso. Como requer, em face das informações da D. de Engenharia.

751, Brasília Vieira Bueno Jorge; 2224, Maria Branca; 2609, Cia. de Carris, Luz e Força do Rio de Janeiro. Como requer, nos termos da informação da D. de Engenharia.

2612, Moisés Schoichet e Saul Feller. Satisfaça o requerente Moisés Schoichet a exigencia supra.

2811, Frei Claudio Pierenza.

Sele preliminarmente o documento, na forma da lei.

2737, Etelvina Rosa de Lima.

Quite-se preliminarmente com o imposto devido.

2548, José David.

Proceda o requerente na forma do parecer da D. de Fazenda.

2841, Laboratório Central de Enologia.

Para que a I. R. informe a respeito.

1612, Afonso Costa Durães Mota.

A simples apresentação de um talão do protocolo da Secretaria de Justiça e Segurança Publica não faz a prova exigida por lei, a qual determina, expressamente, a apresentação da "carteira de legalização de estrangeiro". O andamento do presente processo dependerá, portanto, do cumprimento dessa formalidade legal.

2286, José dos Santos.

Quite-se, preliminarmente, com o imposto de seu terreno sito na rua Vila Paris, nesta cidade, conforme informa a I. R. no processo nº. 486, anexo ao presente.

7378, Companhia Industrial Gemeli.

Volte à D. de Fazenda, depois de anexado o processo no. 3547/42.

2460, Sebastião Braga da Silveira; 2709, Waldir Aceti; 2772, José Ferreira. Indeferido.

1765, Pedro Batista de Araujo.

Indeferido. Archive-se.

2223, Alzira Lopes da Cruz.

Indeferido, em face da informação da D. de Engenharia.

1165, Amazor Moreira Prisco.

Aguarde oportunidade.

2312, Antonio Ciani.

Aguarde as providencias que serão oportunamente tomadas.

2258, Aramis Soares.

Aguarde as providencias de condução que serão dadas pela D. E.

2016, Manuel Francisco Lopes.

Como requer. Em tempo. Comunique-se ao Racionamento a fim de não ser incluído na relação.

1413, Edmundo Lopes de Souza.

Como requer, nos termos da informação da D. de Engenharia.

1896, Pedro Izabel.

Concedo a redução de 50%, desde que sejam liquidados imediatamente as duas multas, relativas aos autos ns. 2071 e 3030.

125, José Jacob; 2304, Antonio Rebelo Guimarães e Ana Moreira da Costa; 2403, Anisio Tompson de Paula Leite; 2685, Alberto Nogueira Neto; 2707, José Esteves; 2713, Josina Rodrigues da Silva; 2205, Antonio Augusto da Silva. Certifique-se o que constar.

2540, Luiz Augusto Tiago da Silva.

Deferido.

1020, Proserpino Guimarães.

Deferido, de acordo com a informação da D. de Engenharia.

2518, Maria Adelaide de Carvalho; 2565 e 2566, Maria de Souza Araujo; 2588, Renato Baldas Von Planckenstein; 2618, Anibal da Costa; 2655, Cida da Costa Guimarães e Leda Ferreira da Silva; 2653, Antonio Miguel da Silva; 2703 e 2704, dr. José Manhães.

Quite-se preliminarmente com a Fazenda Municipal.

2315, Joaquim Mariano de Oliveira.

Quite-se preliminarmente.

### Vila Meriti

518, Amaro Paulo.

Indeferido em face da informação da D. de Engenharia.

### Caxias

447, Empresa de Melhoramentos de Caxias Ltda.

Como requer.

211, Vital Rodrigues Cabral.

Aguarde a aprovação do Departamento das Municipalidades.

831, Luiz Figueiredo Soares.

Aguarde as providencias que serão oportunamente tomadas.

595, Avelino Torquato.

Indeferido, em face da informação da D. de Engenharia.

Domingo, 2-V-1943

Crônica da Semana

Dois pensados

Walt Whitman e Parnassus são dois pensados. Ambos desconfiam de qualquer coisa que não seja a própria. Walt Whitman, com sua escrita assimétrica, desconfia de qualquer coisa que não seja a própria. Parnassus, com sua escrita assimétrica, desconfia de qualquer coisa que não seja a própria.

Dois pensados

Dois pensados

Dois pensados

Dois pensados

Dois pensados

Dois pensados

Dois pensados

Dois pensados

Dois pensados

Dois pensados

Dois pensados

Dois pensados

Dois pensados

Dois pensados

**Crônica da Semana**

**Dois pensadores**

Walt Whitman e Thoreau são dois interessantes pensadores. Amam desmedidamente a Natureza e, por assim fazerem, julgam-se muito felizes.

Afirmam ambos, em seus escritos, que, onde quer que estejam, Ela procura sempre nos impressionar pela associação de todos os seus elementos, como rochas, nuvens, flores e seres humanos.

Atentando-se bem, vê-se que, de fato, as montanhas têm o seu colorido, a água o seu som, a lua o seu clarão, as pétalas a sua maciez, cada qual com o seu efeito.

Mas crêm, no entanto, aqueles dois norte-americanos, que além de esses elementos possuem as suas características próprias, acham-se harmoniosamente associados a certos estados d'alma, como o silêncio com o cricrilar dos grilos.

Dai, então, dizem eles coisas interessantes; por exemplo: que há flores que se casam com certas borboletas, certas rochas com as nuvens, o pinheiro com a brisa e as velhas árvores com as cigarras.

E concordamos com tais pensadores, como concordaríamos com qualquer pessoa que nos dissesse da sua tristeza ao ver se desprenderem, em grande quantidade, as folhas tão singelas de bambú?

São, como se vê, associações da Natureza com os estados d'alma.

E' por esse prisma que Walt Whitman e Thoreau vêem as cousas.

E, justamente assim, deveríamos vê-las também, principalmente dos dias de grande contrariedade, em que procuramos dar expansão às nossas ambições, sem resultado...

D. D. M. F.

**Esportes**

**Torneio Início da L. I. D.**

Hoje, no campo do E. C. Iguassú, será realizado o Torneio Início da Liga Iguassuana de Esportes, devendo disputar o título de campeão nada menos de sete clubes inscritos para o campeonato do corrente ano da entidade maxima iguassuana.

**Eleita a Diretoria do A. C. Estudantes**

Comunicam-nos da Secretaria do A. C. Estudantes que foi eleita, para o exercício do corrente ano, a seguinte Diretoria desse clube:

Presidente, Otacilio A. Amorim; vice presidente, Altamiro G. Baroni; diretor da Secretaria, Osvaldo Soares; sub-diretor da Secretaria, Helio Soma; diretor da Tesouraria, Osvaldo Pereira Sá e sub-diretor da Tesouraria, Humberto Soma.

**E. C. Iguassú**

**RESUMO DOS ATOS DO SR.**

**PRESIDENTE:**

- a) - Ceder a praça de esporte ao São Paulo F. C. e ao A. C. Estudantes;
  - b) - pedir à L. I. D. os passes dos amadores: Air da Silva Barbosa e João de Oliveira Junqueira;
  - c) - empossar no cargo de sub-diretor de Pingue-Pongue o sr. Mateus Paladino;
  - d) - agradecer a comunicação feita pelo A. C. Estudantes;
  - e) - recusar o convite enviado pelo Unidos de Todos os Santos F. C.;
  - f) - transferir a pedido, para o quadro de contribuintes, o atleta José Lopes Costa;
  - g) - aceitar, para o próximo dia 9 de maio, o jogo com o E. C. Oposição;
  - h) - solicitar licença à L. I. D. para enfrentar o Rio F. C.;
  - i) - incluir no quadro de atletas o sr. João de Oliveira Junqueira.
- Nova Iguassú, 28 de abril de 1943.
- FLORIANO DA SILVA - DIRETOR DA SECRETARIA.

**Instituto**

**Filgueiras**

Ontem, às 19,30 horas, na rua Mario Monteiro, 12, em Nilópolis, onde se encontra instalado, esse Instituto comemorou o seu 1º aniversário de fundação, sem ter desmerecido um só instante a elevada missão que se propusera cumprir a prol da educação e instrução da mocidade nilopolitana.

Está de parabens, portanto, o competente e distinto diretor desse educandário, prof. J. G. Filgueiras.

**Sociedade Cooperativa dos Citricultores de Queimados**

**3ª. Convocação**

O presidente desta Sociedade convida todos os associados para a reunião da Assembléia Geral a realizar-se no dia 9 do corrente mês, às 13 horas, para assistirem à leitura do relatório referente às ocorrências do ano, tomada e aprovação de contas, eleição do novo Conselho Administrativo para a gestão do ano social de 1º de abril de 1943 a 31 de março de 1944, e discussão de outros assuntos de interesse geral, tudo de acordo com as disposições regulamentares vigentes.

Queimados, 1 de maio de 1943.

Elesbão C. Veloso - Presidente.

**Voluntarias do curso de...**

(Conclusão da 2ª página)

"sangue, suor e lágrimas". Concedei-nos entretanto duas palavras, neste instante excepcional.

Chegando ao fim do vosso curso, sabeis que tínhamos razão quando dizíamos que a enfermagem, "a mais bela das belas artes", é uma dama exigente para com quem se propõe cortejá-la. Não se satisfaz apenas com os conhecimentos científicos; exige espírito de sacrifício, compreensão exata do dever, dignidade, moral elevado. Tudo isto encontramos em vós, como é tão próprio da mulher brasileira.

Permiti-nos fazer-vos um pedido: estes conhecimentos que aqui procuramos vos transmitir, levai-os para os vossos lares, vós que sois professora, levai-os para as escolas, difundi-os, praticai-os, e muito podereis contribuir para o engrandecimento da raça e da nossa Pátria.

E que a chama do vosso ideal, aqui representado pelo símbolo que trazeis às mãos,

**A orquestra foi a do Ozéas**

Comunicam-nos que a orquestra que tocou sábado de Aieluia, na sede do alvi-negro, foi a do Ozéas e não a do conhecido pianista Gastão Fernandes Lima, como dizem muitos por aí.

**Trabalhos graficos?**

Na redação deste jornal

seja eterna, assim como eternos são os sofrimentos da humanidade.

Desejamos congratular nos com o Município de Nova Iguassú por este primeiro grupo de moças que aqui recebe o certificado de "Samaritanas Hospitalares".

Senhores, temos diante de nós um grupo de moças novas, entusiastas, cheias de ideais, plenamente concias da gravidade do momento e prontas para todos os sacrifícios pela nossa causa e pela nossa Pátria.

Que estas moças sirvam de exemplo e de estímulo a todos nós, brasileiros.

Viva o Brasil!"

**MONOPATHIA**  
prefira  
1858 1943  
**COELHO BARBOSA**  
ENCONTRADA EM TODAS AS PHARMACIAS E DROGARIAS DO BRASIL  
SEUS LABORATORIOS E FARMACIA: R. CARIDCA, 32-RIO

**Ildefonso Neiva**

(Sucessor de José Macedo de Araujo)

**Peças e acessórios em geral para automoveis**  
**Oficina mecanica**

**Moderno aparelhamento para solda a oxigenio**

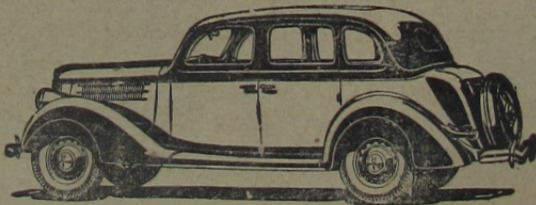

**POSTO DE LUBRIFICAÇÃO**

Cargas e reformas de acumuladores - Rolamentos em geral

**AUTO SOCORRO DIA E NOITE**

Secção de Acessorios: Tel. 244

Rua Marechal Floriano, 1694 - Nova Iguassú - E. do Rio

# Correio da Lavoura

FUNDADO EM 22 DE MARÇO DE 1917

Red. e Oficinas: F. Bernardino Melo, 2075 - Tel. 180

Publica-se aos domingos

ANO XXVII

NOVA IGUAÇÚ (Estado do Rio), DOMINGO, 2 DE MAIO DE 1943

N. 1.363

## A POLITICA DA TERRA

GIL AMORA

Em nenhuma fase de sua atribulada existência, a importante Secretaria de Estado que é o Ministério da Agricultura foi, como agora, alvo de tão expressivas atenções da parte da opinião pública nacional. Nascido obscuramente, e desde logo exposto a todas as intempéries, aquele alto órgão administrativo se assemelhava, no passado, a uma grande nau fundeada nas águas mortas das penúrias orçamentárias...

Homem da terra, filho de uma das nossas regiões agropastoris mais prosperas, o Chefe da Nação, ainda nos primórdios de seu Governo, se mostrou absolutamente inconformado diante da posição secundária e de quase desprestígio a que a política nacional condenara a pasta da Agricultura. A simples menção do nome de Assis Brasil, colocado à frente de nossa política rural, testemunha de modo eloquente os incansáveis cuidados desenvolvidos desde logo pelo presidente Getúlio Vargas no sentido de revestir de imprescindível autoridade técnica a tão malsinada Secretaria de Estado da Republica.

Hoje, o Ministério da Agricultura ocupa posição destacada nos negócios do Estado. Órgão eminentemente técnico, cuja finalidade precípua é a de assistir, por todos os meios ao seu alcance, as classes produtoras do solo e do sub-solo do Brasil, a mencionada pasta acaba de se incumbir da execução de uma tarefa que, sem a menor parcela de exagero, poderemos considerar gigantesca — a de tornar nosso país o celeiro do mundo de após-guerra.

Ora, a realização de tão grandioso quanto ingente empreendimento, demanda inúmeros fatores favoráveis, dentre os quais cumpre destacar pela sua imprescindibilidade, a necessidade duma cooperação entusiástica de todos os homens que laboram a terra, nos mais variados quadrantes do território nacional. Preliminarmente, devemos nos convencer de uma vez por todas, que a primeira das riquezas colocadas ao alcance do homem do Brasil é o solo. Nenhuma outra lhe é mais valiosa, mais reprodutiva nem mais segura e mais grata.

Saibamos nos compenetrar dessa verdade econômica tão axiomática, mas tão esquecida, de que só a terra é imutável, nenhum outro bem material resiste mais fortemente à incontável flutuação dos valores, porque só a terra possui esta característica em meio da variação quantitativa das demais riquezas: a de manter sempre ou quase sempre a mesma sua extensão territorial diante da lei da oferta e da procura.

A qualidade de bem real, fixo, invariável no tempo e no espaço que é a própria essência da propriedade imobiliária — só esta, se muitas outras características favoráveis não existissem em seu favor, deveria ser motivo mais que justo para fixar o homem brasileiro à terra generosa e fecunda, acolhedora e amiga. Ora, a política valorizadora do homem do campo, de assistência técnica e financeira à lavoura e à pecuária, de saneamento e de colonização executada nos dois últimos quinquênios pelo Governo já preparou o país para a "batalha da produção" que começamos a travar. E o órgão de comando técnico desse extraordinário empreendimento, que é o Ministério da Agricultura, está completamente aparelhado para conduzir o combate ao feliz e esperado termo.

## Oleo de casca de laranja

A industria da extração do oleo da casca de laranja está em franco desenvolvimento em São Paulo. Em 1941 a exportação para os Estados Unidos atingiu 50 toneladas.

ASSINAR o jornal da terra em que se vive, é trabalhar pelo progresso dessa mesma terra.

## GUERRA Á FORMIGA

RIO (I. A.) — A Comissão Brasileiro-Americana de generos alimentícios, ampliando o seu programa de amparo aos agricultores, está empenhada em fornecer aos homens do campo elementos para lutar contra a formiga, um dos maiores flagelos a dificultar o desenvolvimento da agricultura nacional. Cerca de 2.000 máquinas estintoras foram mobilizadas pela Comissão e enviadas para os municípios incluídos na campanha, sobretudo para

aqueles que produzem cereais.

Tais máquinas, juntamente com outras 2.000 pertencentes ao serviço de Fomento Agrícola, trabalham ativamente na defesa das colheitas. Dos Estados Unidos foram recebidas, além de grande numero de estintores, cerca de 100 toneladas de arsenico que serão utilizadas na grande batalha contra a formiga, especialmente a saúva, uma das mais daninhas e que maiores males causa aos agricultores.

## Pecuaria, Agricultura e Avicultura

(Serviço da U. J. B.)

### A cultura da guaxima

A semente deve ser plantada mais ou menos como a do arroz, podendo ser a mão ou por meio de máquina. A distancia varia de um a dois palmos de acordo com a natureza do terreno. O tempo proprio para o plantio é desde as primeiras chuvas de setembro até fins de novembro. A colheita da planta deve ser iniciada em fins de março, continuando até o tempo preciso para toda a plantação. O corte deve ser feito mais ou menos meio palmo acima do chão. O processo de desfibrção é facil, porém, o rendimento depende da pratica do operador.

### Raiva dos herbívoros

Ataca os bovinos e equinos. Nas zonas atingidas, sempre que possível, procede-se á vacinação, fazendo-se ainda a matança dos morcegos que se alimentam com o sangue daqueles animais e lhes inoculam o virus da raiva. A raiva só desaparece com a extinção dos morcegos.



Não comprem caro!...

a Alfaiataria

**GLOBO**  
**VENDE**

Uniformes

colegiais

5 a 7 anos Cr\$ 62,00

8 a 10 > > 65,00

11 a 13 > > 70,00

14 a 16 > > 75,00

17 a 18 > > 78,00

**Importante!**

O nosso brim caqui tem cor firme e não encolhe.

Temos sempre prontos em «stock» uniformes de 5 a 18 anos

A maior e melhor casa de Nova Iguaçu

Rua Marechal Floriano, 1968

Tel. 280 - Nesta cidade

## A SÍFILIS

É UMA DOENÇA GRAVÍSSIMA MUITO PERIGOSA PARA A FAMÍLIA E PARA A RAÇA. COMO UM BOM AUXILIAR NO TRATAMENTO DESESE GRANDE FLAGELO USE O

## ELIXIR DE NOGUEIRA

A SÍFILIS SE APRESENTA SOB INÚMERAS FORMAS, TAIS COMO:

- REUMATISMO
- ESCRÓFULAS
- ESPINHAS
- FÍSTULAS
- ÚLCERAS
- ECZEMAS
- PERIDAS
- DARTROS
- MANCHAS

"ELIXIR DE NOGUEIRA" CONHECIDO HÁ 85 ANOS VENDE-SE EM TODA PARTE.

# Tipografia do "Correio da Lavoura"

Executa-se com perfeição qualquer trabalho gráfico — Guias de Exportação e para aquisição de estampilhas nas Coletorias Federal e Estadual  
RUA BERNARDINO MELO, 2075 FONE, 180 NOVA IGUAÇÚ

Correio da Lavoura  
DIRETOR-GERENTE: AVELINO DE AZEVEDO  
ANO XXVII  
A LAPIS...  
Medidas vernamen  
Silvino S