

CORREIO DA LAVOURA

DIRETOR-GERENTE:
AVELINO DE AZEREDO

Fundador: Silvino de Azeredo

DIRETOR-SECRETÁRIO:
LUIZ DE AZEREDO

Registrado no Departamento de Imprensa e Propaganda (DIP)

ANO XXVI

Nova Iguaçu (Estado do Rio), Domingo, 8 de Novembro de 1942

N. 1.338

A influencia A LAPIS...

do Brasil no destino do mundo

Dr. Paulo de Campos Moura
(Presidente do Centro de Expansão Cultural)

No conjunto de todos os esforços, na união de todos os recursos, na coordenação de todas as energias, na articulação de todas as riquezas, na convocação das possibilidades e na concretização de todas as aspirações democráticas, o Brasil figura com papel de sumo destaque, influido poderosamente no sucesso dessa mais gigantesca mobilização da história. A Grã Bretanha mantém soldados em todas as frentes, organiza planos militares em todos os setores e enfrenta valentemente o inimigo totalitário nas mais longínquas regiões. Os Estados Unidos, igualmente, desenvolvem enormes atividades no sentido da vitória. Os demais povos livres, empenhando-se vigorosamente na sagrada luta, cooperam eficientemente para o triunfo. E, quanto ao Brasil, vemos suas riquezas disseminadas por todo o mundo, seus viveres, seus navios, seus aviões, produtos manufaturados, mercadorias de todas as espécies e fornecimentos de todos os generos. E dentro do país, a realização de um grandioso movimento democrático, empolgante sob todos os aspectos, digno do maior entusiasmo, perfeitamente enquadrado nos princípios de liberdade e nas tradicionais convicções democráticas derivadas de sua gloriosa história. Pelas suas riquezas, pelo poder de seu povo, pela sua capacidade produtora na industria, comercio e agricultura, pela sua solida firmeza men-

EMPRÉSTIMO DE GUERRA

Silvino Silveira

Será iniciado, depois de amanhã, dia 10 do corrente, a subscrição publica do empréstimo interno para o financiamento da guerra, dessa guerra atroz, desumana, promovida pela figura caricatural de Hitler, espalhando a dor, o luto, a miséria, a desolação, em toda a superfície do globo.

Esse serviço, na capital da Republica, foi cometido a Caixa de Amortização, nos Estados, ds Delegacias Fiscais, e, no exterior, aos Consulados Brasileiros.

O dr. Romero Estelita, ilustre Diretor Geral da Fazenda Nacional, e que varias vezes já tem respondido pelo Ministerio a que está subordinado, com extraordinaria eficiencia, em entrevista concedida a um vespertino carioca, debaleu, com pleno conhecimento da materia, todos os aspectos da operação de credito que empreende o Governo.

Focalizou a técnica em que se alicerça o plano do empréstimo e estendeu suas observações analíticas ao sentido equidodo que ressalta da distribuição dos onus respectivos.

Demonstrou, ainda, que, entre outros recursos legais ao alcance do Governo, para mobilizar as finanças de guerra, nenhum outro se apresenta mais justo, mais viavel e menos gravoso, para as classes burocraticas e assalariadas do que o do apelo ao empréstimo interno nos moldes prefixados.

Acentuou o Diretor Geral da Fazenda que as perspectivas no resultado da operação orientam-se nos rumos da confiança absoluta nas disponibilidades economicas dos brasileiros, fortalecidas nos ultimos dez anos, nos impulsos patrióticos e irresistíveis dos filhos do Brasil. Por outro lado, admitida a subscrição facultativa a todos os estrangeiros nossos amigos, solidarios conosco nesta conjuntura da vida nacional, a cobertura do empréstimo se fará dentro das previsões estabelecidas.

Conforme ficou esclarecido, na importante entrevista, o "Titulo de Subscrição" não pôde ser alienado.

E' um titulo provisorio, — que será oportunamente substituido pelas "Obrigações de Guerra", titulos definitivos. Estes, sim, serão admitidos á cotação da Bolsa, e, portanto, negociaveis. Os subscritores do empréstimo terão as arras dos juros de 6 %, de quatro meses, se o fizerem até 28 de fevereiro de 1943.

O momento é de abnegação, o momento é de sacrificios! A guerra, esse Moloch insatiavel, envolveu a Terra de Santa Cruz, — que a enfrenta com a firmeza e a plenitude de suas forças, mobilizadas no mais possante esforço economico e militar da nossa Historia.

Todos os bons brasileiros devem auxiliar a defesa da Patria, propiciando-lhe os meios financeiros.

Que é ser brasileiro?

Que é ser brasileiro na acepção militante e real da palavra? — conforme as expressões do prof. Pedro Calmon, notavel jurista e membro da Academia Brasileira de Letras, num dos seus ultimos discursos. E' crer na Patria imortal. E' lutar por ela. E' avaliar-lhe o passado, como se os ensinamentos de independencia e unidade nacional fossem o código de honra que nos rege a conduta politica. E' dedicar-lhe o espirito honesto, o coração franco, o trabalho construtivo, o entusiasmo indispensavel, a energia continua, a propria vida, se tal testemunho de fé nos for exigido.

Iguaçuanos, a Patria conta a nossa solidariedade!

INFLUAÇÃO TYPHO-UREMIA
INFECÇÕES INTESTINAES E URINARIAES
EVITAM-SE UJANDO

UROFORMINA
DE GIFFONI - EM TODAS AS PHARM. E DROGARIAS
FRANCISCO GIFFONI & CIA. - R. 1º DE MARCO, 17 - RIO

tal, politica e economica, o Brasil exerce hoje imensa influencia no destino do mundo e da humanidade, atuando exatamente conforme os ideais dos brasileiros, interpretando fielmente os desejos sinceros de todos os brasileiros.

O café nos acordos com os Estados Unidos

O sr. Jaime Fernandes Guedes, na sua conhecida exposição sobre a politica cafeeira do governo da Republica durante os doze meses de 1941, afirmou, com autoridade de presidente do D. N. C., que poucos povos, além do "yankee", sancionariam o Convênio Interamericano do Café. O tempo e a distancia, mais do que as palavras, encarregaram-se de provar que o "leader" cafeeiro vira bem e com muita clareza todas as facetas dessa atitude.

O Convênio Interamericano do Café, assinado nos rumorosos dias de 1940, foi, sem duvida, uma prova do espirito de compreensão e solidariedade do "staff" de Roosevelt para com os países cafeeiros do Novo Mundo. Por esse instrumento, os "yankees" se comprometeram, espontaneamente, a comprar por preços altos uma mercadoria que bem poderiam adquirir, se quizessem, por preços muito baixos, de vez que os mercados dos Estados Unidos, os unicos ainda naquele tempo livres da guerra, se transformariam em "ring" de tristissima competição entre os países cafeicultores do

continente. Garantindo, pelo Convênio Interamericano do Café, o bem estar de catorze nações da America, os Estados Unidos deram provas de uma clarividencia e um senso de realidade que bem podem ser classificados, para o futuro, entre os "momentos decisivos" da amizade americana.

Agora, quase dois anos depois, voltam eles a ter para conosco, como em 40, uma atitude que bem os define. Referimo-nos aos acordos de caráter economico recentemente firmados entre o Brasil e os Estados Unidos. 1940. Se em a grande nação adquiriu, espontaneamente, café a preços mais elevados, agora nos compra mercadorias independentes de transportes, para remessa oportuna, quando houver facilidade de navegação. O acordo assinado no Itamarati, no sexto dia do mês passado, abrange, além do café, tambem cacau e castanha.

Quanto ao "ouro verde" — o produto de maior importancia para nós — praticamente o que se acertou foi o seguinte: — Os Estados Unidos, por intermedio da "Commodity Credit Corporation", adquirirão, no Brasil, através das vias normais de comercio, independente das vicissitudes da guerra, o remanescente da quota reservada ao nosso país, no mercado dos Estados Unidos, "no ano de controle" que terminou a 30 de setembro ultimo, e que não pôde ser embarcada, estimada em 3.200.000 sacas. Compararão ainda 9.300.000 sacas da safra brasileira destinada a embarque para o mercado americano, no "ano de controle" de 1942/1943, isto é, de 1º de outubro de 1942 a 30 de setembro do ano vindouro.

O café será adquirido dentro dos atuais preços minimos, fixados pelo Departamento Nacional do Café, através das vias normais

(Conclue na 3ª página)

CORTES E RECORTES

As moscas matam maior numero de seres humanos do que todos os animais de rapina e os repteis venenosos combinados. Transmitem os microbios da tuberculose, a disenteria, a febre tifóide e a colera.

Os muçulmanos e os budistas, bem como os catolicos, usam o rosario em suas orações.

Em varias catacumbas escavadas no Egipto, tem sido encontrados vasos que, uma vez abertos, desprendem aroma de balsamo, que conservam ha 3.500 anos. O balsamo era o perfume predileto dos antigos egipcios.

O mês do alvi-negro

Este mês o E. C. Iguassú completa o seu 30º aniversário de fundação. Sua existência tem sido trabalhosa, é verdade, para alguns baluartes do esporte iguassuano, mas podemos dizer, felizmente, que a arvore plantada em novembro de 1912 ha produzido frutos sabrosos. A par de vitórias magnificas no terreno esportivo, que já elevaram o clube a uma situação de prestigio invulgar no Municipio e fora dele, a sociedade iguassuana ali sempre se reuniu para viver os seus dias de maior alegria, em festas cheias de esplendor e encantamento.

Hoje a familia iguassuana, reunida no seio dessa associação, revive o seu passado glorioso, numa demonstração eloquente de sua fé no futuro, que ha-de ser ainda mais risonho e esplendente.

A's 14 horas de domingo tiveram inicio as festas do "Mês do Iguassú". Conforme o programa organizado, houve o desfile dos atletas componentes das Bandeiras, da quadra de basquete ao campo de futebol. Ali da tribuna de honra, onde se viam varios convidados e pessoas gradas, s. excia. o dr. Ricardo Xavier da Silveira, Prefeito Municipal, assistiu a seu desfile. Saudou os atletas, por essa ocasião, em nome do Iguassú, o cel. Sebastião Herculano de Matos, respondendo á brilhante oração do Presidente do Conselho Deliberativo do alvi-negro o jovem Frederico Bittencourt, destado defensor da Bandeira Branca.

Encerrou-se a primeira parte dessa solenidade com o Hino Nacional, executado pela banda de musica da Escola de Aeronautica.

Seguiram-se provas de futebol e basquete. E á noite, na sede social, concorridissima dominieira dançante.

Segunda feira, a exemplo do que faz todos os anos, o clube, por inter-

medio de seus associados que foram em romaria ao cemiterio local, depositou ali no cruzeiro uma corõa de flores, que bem expressava eterna saudade pelos seus mortos queridos.

Do programa organizado, consta para hoje o seguinte:

A's 15 hs. — Atletismo — Corridas.

A's 16 hs. — Futebol — Bandeira Preta x Bandeira Branca.

A's 18 hs. — Vôlei — Juventus x Iguassú.

A's 19 hs. — Basquete — Juventus x Iguassú;

A's 21 hs. — Domingueira.

Comemorações do dia 10 de Novembro

Por ocasião da passagem do 5º aniversário do Estado Nacional, criado pelo notavel brasileiro que é o dr. Getulio Vargas, serão realizadas neste Municipio as seguintes solenidades oficiais:

A's 5 horas, alvorada com salva de 21 tiros.

A's 9 horas, parada cívica, na qual tomarão parte os alunos das escolas estaduais, municipais e particulares, e, bem assim, os atletas dos clubes esportivos do Municipio.

A's 11 horas, lançamento da pedra fundamental do Estadio Municipal.

A's 16 horas, sessão cívica no E. C. Iguassú, falando diversos oradores.

A's 17 horas, inauguração da sede do Aero Clube de Nova Iguassú, quando será homenageado o Presidente de Honra do clube, cel. Henrique Raimundo Dyott Fontenelle.

A's 22 horas, baile na sede do E. C. Iguassú oferecido pelo Aero Clube á sociedade iguassuana.

AVISO

A Comissão Central da Campanha Pró Navio-Auxiliar torna publico, por nosso intermedio, que encerrará suas atividades no dia 15 do mês corrente, devendo ser recolhidas á Agencia da Caixa Economica as listas de subscrições até o dia 10, impreterivelmente.

VIDA SOCIAL

DATAS INTIMAS

Fizeram anos neste mês:

- 2, d. Adelaide de Carvalho;
 - 7, sta. Irene Batista Leitão;
 - 7, menino Jaime, filho do sr. Afonso Ribeiro e de d. Arminda Ribeiro.
- Hoje, passa o aniversario natalio da sta. Zita de Almeida.

MISSAS

No proximo dia 13 do corrente, ás 8,30 horas, na igreja Matriz desta cidade, será celebrada uma missa em ação de graças pelo restabelecimento da sra. Dulcelia de M. Raunheitti, esposa do sr. José Raunheitti.

MISSA EM AÇÃO DE GRAÇAS

Consoante a noticia que fôra publicada por este jornal, celebrou-se na Matriz de Vila Merití, 4º distrito deste Municipio, pela manhã do dia 21 de outubro ultimo, uma missa em ação de graças pelo feliz restabelecimento do sr. Presidente da Republica.

Tiveram a iniciativa da realização desse ato solene, dando graças a Deus pelo restabelecimento da saúde do eminente chefe do Estado Nacional, as professoras e alunos da Escola Municipal "Dr. Getulio Vargas".

Cerca de mil escolares, pessoas de destaque no lugar e o povo encheram o templo, que estava deslumbrante de luz, e a Praça da Bandeira, para assistirem á missa de Luigi Bordese, cantada por oito meninas e pelas professoras d. Judite de Castro, esforçada diretora da Escola Municipal "Dr. Getulio Vargas", e sta. Eunice Soares de Souza e Mello, ouvindo-se a Ave Maria, de Marieta Neto e o Salutaris, de A. Milanez. A orquestra esteve a cargo de d. Odete Costa Mota.

A missa, celebrada pelo Rvmo. Vigario, Frei Adjunto, constituiu um espetáculo maravilhoso para Vila Merití, que soube prestar, com a colaboração de centenas de crianças, significativa homenagem ao guia supremo dos destinos gloriosos do Brasil.



Seja forte, na luta pela vida

A experiência mostra que para a seu mal ha um remédio seguro, de efeito rápido e restaurador das energias perdidas. Esse remédio é o maior reconstituinte de todos os tempos

LICOR DE VENANCIO

(Sangue fraco — palustre — cãlicas hepáticas — baco crescido)

Lar de Jesus

E' hoje a Festa das Ultimas Telhas, do Lar de Jesus, a grande obra de amparo ás crianças e velhinhos, que se está concluindo no bairro do Caonze.

A Festa das Ultimas Telhas, do Lar de Jesus, é patrocinada pelos jovens da Mocidade Espirita de Iguassú e constará de três partes: A Manhã Festiva, de que fará parte o almoço á sombra das arvores e na varanda do grande e belo edificio. Quem não quiser levar seu almoço, poderá servir-se de comidas baianas que encontrará no local da festa.

A Tarde da Fraternidade, em que todos os amigos da grande obra se divertirão com surpresas, caipiradas, teatro, musica, e alegria. Funcionará barraquinhas com gelados, doces, guloseimas, brindes, etc.

A Reunião da Confraternização Lar de Jesus, ás 17 horas, com o programa já conhecido por quantos têm comparecido a estas sessões festivas.

Se não conceheis, ainda, o que é o Lar de Jesus, aproveitei a oportunidade e ide até lá. Se já conceheis a obra, ide ver o andamento dela.

Aero Clube de Nova Iguassú

RESOLUÇÕES

A Diretoria deste clube, nas reuniões realizadas nos dias 16 e 30 de outubro p. f., tomou as seguintes deliberações:

- aceitar a admissão de socios mediante o pagamento da taxa de joia de Cr. \$50,00, até 31 de dezembro do corrente ano;
- designar uma comissão composta dos srs. dr. Orlando Moinis Dias Lima, dr. Fernando Nunes Brigagão e Rui Berçot de Matos, para elaborar o projeto do Regimento Interno do Aero Clube;
- fixar, como sede provisória do Aero Clube, a sede do E. C. Iguassú, gentilmente posta á disposição do A. C. N. I.;
- marcar a primeira sexta-feira de cada mês, ás vinte e uma horas, para as reuniões ordinarias da Diretoria;
- agradecer ao sr. Moriah Fragoso de Azevedo e Silva a oferta dos 3 volumes encadernados da revista "Asas";
- abreviar as providencias no sentido de legalizar e tornar

COISINHAS...

Com licença...

Volto, contente e feliz, A esta cidade querida. E confesso: de ninguém Eu quero saber da vida...

Ao partir... deixei o nosso jardim triste, sem o sorriso das flores que desabrocham. Ao voltar, agora, de Caramujo, encontro-o alegre, festivo, todo cuidado e carinho com uma flor pequenina, mimosa, a sua alma aberta em perfumes — a jovem M...

Certa lourinha transtornou a cabeça do jovem atleta A. G., que sossega um instante siquer. Sua atitude é de eterno vigilante...

A sta. T. A. vive a sonhar com uma casinha pequenina, lá no alto da colina... Mas é preciso paciência e esperar sentada por elle...

Ela não gosta — a jovem N. T. A. — de ir ao cinema com o namorado, que é o jovem A. Mas esse pedacinho de gente teima de aborrecê-la, e banca o bobo quase sempre, quando fica á espera de sua oileita.

Não acredito. A sta. U. B. possui muitos admiradores. E não teria necessidade de chamar o J. D. para não perder a valsa... — ¡ Gente intrigante!

A sta. Z é muito carinhosa, não ha dúvida...

O D. R. vai para Hollywood. Mas enquanto não marca o dia da partida, faz ensaios ligeiros, no Cine Verde, em revistas de duas partes, duas partes e meia... Depende de quem lhe dirige o filme.

A jovem S. T. arranjou um tampinha, o jovem D., e levou-a aos domingos ao vespéral...

O jovem J. não pode perder o cinema, aos domingos, com a G. S. Sente tonteiças se fica em casa...

O jovem A. não sabe ainda qual delas pretende namorar. Se for a sta. N. M., ainda bem, mas se ficar interessado pela sta. I. M., é barulho na certa que vai sair.

DR. COISINHA

regular, perante o Ministerio de Aeronautica, a existencia do Aero Clube.

Nova Iguassú, 6 de Novembro de 1942.

RUI BERÇOT DE MATOS
1º Secretario

As vit...

Caixa Econ...

AGENCIAS

Depositos a prazo
Depositos em Cheque
Cadernetas Caucionadas
Cadernetas Comuns
Hipotecas, Caucionadas
Avenida N...

As vitaminas ONDE COMEÇA A RIQUEZA

DR. MÁRIO PEREIRA DA SILVA

III

Vitamina B — A vitamina B é um complexo de diversos fatores, dos quais quatro (B1, B2, B3 e B4) já estão bem estudados. O fator B1, ou vitamina B1, é anti-neurítico; o fator B2, ou vitamina B2, é anti-pelagroso, o qual é formado de tres fatores: dermico, anemico e do crescimento; o fator B3, ou vitamina B3, é sinérgico da insulina e catalizador das oxidações, etc.

A vitamina B1, ou Betaxina, tem a fórmula bruta C12 H16 O S e é isolada do levedo e do arroz, e a vitamina B2, que já se obtém sinteticamente, é denominada lacto-flavina, cuja fórmula bruta é C17 H 20 O 6 N 4.

A vitamina B é encontrada nos ovos, no leite, no colostro; nos frutos — banana, laranja, limão, maçã, ameixa, pera, uva; nos vegetais — tomate, espinafre, cenoura, beterraba, couve, repolho, aspargo, alface, batata, nabo, milho amarelo, feijão, lentilha, farinha de trigo, cevada, centeio, casca de arroz, levedo de cerveja; nas carnes — fígado e rins; nos peixes salgados, e no mel.

A alimentação diária de um indivíduo adulto deve conter pelo menos 1100 unidades internacionais de vitamina B. Assim: 130 gs. de espinafre dão 100 unidades internacionais de vitamina B; 160 gs. de couve ou repolho dão 100 unidades internacionais de vitamina B; 200 gs. de ovos, 100 unidades internacionais de vitamina B; 260 gs. de alface, 100 u. i. de vitamina B; 300 gs. de leite, 100 u. i. de vitamina B; 310 gs. de caldo de laranja, 100 u. i. de vitamina B; 350 gs. de cenoura, 100 u. i. de vitamina B; 525 gs. de banana, 100 u. i. de vitamina B, etc.

A vitamina B exerce ação reguladora do organismo contra as infecções e contra as alterações do metabolismo dos hidratos de carbono.

Um animal em avitaminose B apresenta um quadro igual ao do diabético (hiperglicemia, glicosuria, emagrecimento, elevação do ácido láctico no sangue, distúrbios circulatorios) e,

pela autópsia, notam-se alterações das ilhotas de Langhans do Pâncreas.

As doenças produzidas pelas vitaminas B podem ser classificadas da maneira seguinte:

a) Avitaminoses B — polineurites;

b) Hipovitaminoses B — anemia perniciosa; megacolon; megacofago;

c) Disvitaminoses B — doença de bickel.

A vitamina B foi a primeira descoberta e é também denominada vitamina do beri-beri. A causa do beri-beri será provavelmente infecciosa, agindo em um terreno carenciado. O beri-beri é caracterizado por uma triade de sintomas: distúrbios circulatorios, edemas e polineurites. "O microbio dessa forma de polineurite ainda não foi descoberto". "O modo de transmissão do suposto agente é completamente desconhecido" — confessa Schilling.

Farmácias de plantão

Farmacia Fluminense — Rua Bernardino Melo, 2085. Telefone, 20.

Farmacia S. Geraldo — Rua Marechal Floriano, 2228. Telefone, 131.

Vendem-se

3 casas de avenida, em Mesquita, com a renda mensal de Cr. \$180,00, por Cr. \$13.000,00. Facilita-se o pagamento. Trata-se na redação deste jornal.

HORA DE NOVA IGUASSÚ

Diariamente, das 9 às 10 horas, na RADIO SOCIEDADE FLUMINENSE

Caixa Economica Federal do Estado do Rio

AGENCIAS DE NOVA IGUASSÚ E GAXIAS

Depositos populares desde 5\$000 até 20:000\$000 á taxa de 5% a. a.

Depositos a prazo fixo.

Depositos em Cheques, a partir de 500\$000.

Depositos Caucionados. — Depositos Especiais.

Cadernetas Comuns — Condicional, Economia propria.

Cadernetas — Para firma Comercial, Sociedade anonima e Sociedade civil.

Hipotecas, Consignações e Empréstimos sobre Apolices

Avenida Nilo Peçanha, 65 - Tel. 114

DO BRASIL

Crianças brasileiras!

Vocês também desejam a vitória do Brasil.

Se há nas patrias um grande homem, esse é o lavrador, o que dá alimento a todos os demais.

E' por esse motivo que Deus abençoa sempre a semente e o semeador.

E Deus abençoa duplamente o trabalho das crianças.

Vocês querem ser agricultores?

Então vamos ver como se faz canteiros.

Eles devem ter 1,20 de largura.

O intervalo de um canteiro para outro deve ser de 50 cms., mais ou menos, a fim de nos deixar espaço livre para que possamos trabalhar.

A terra dos canteiros deve ser fina.

Preparado o canteiro, vamos semear.

Nem todos vocês sabem que quase todas as hortaliças devem ser semeadas em caixas, em vasos ou alfobres.

Vocês naturalmente querem saber o que é alfobre.

O alfobre é um pequeno canteiro e deve ficar situado entre dois veios d'água.

E' o que chamamos de viveiro de planta. A terra deve ser muito fina, peneirada e cheia de adubo.

Lançada a semente devemos cobrir com uma camada de terra fina de que falei acima.

Estes canteiros devem ser regados consecutivamente e devemos ter com êle muito cuidado, protegendo-os contra o sol causticante com cobertas de sapê.

Quando as plantinhas tiverem três a quatro folhinhas vamos

tirá-las do viveiro e colocá-las nos canteiros.

Al usaremos transplantadores, que são uma especie de colher ou garfo grande para arrancar as mudinhas com o respectivo torrão.

As mudinhas devem obedecer á linha reta. Então vamos estender sobre o canteiro um barbante que será preso nas extremidades por meio de estacas. Devemos, porém, escolher na ocasião do transplante as melhores mudas.

Mas é preciso saber que a transplantação é feita na distancia de 5 cms., mais ou menos, enterrando-se as mudas com todo o cuidado para que se não ofenda a raiz.

Somente depois do aparecimento de umas dez folhas, é que serão plantadas definitivamente.

Poderei citar aqui umas culturas que merecem toda a atenção de vocês.

Primeiramente o tomate, que pode ser cultivado em latadas, com o auxilio de arames ou estacas, é plantado nas distancia de 5 cms. em linhas e afastadas 70 cms., enterrando-se os pezinhos de tomate até as primeiras folhas.

E a sementeira é como indiquei acima.

Vocês já comeram cenoura?

Como é cultivada?

E' assim: Semeia-se em quase todo o ano, porém a sua produção é mais eficiente entre fevereiro e agosto.

A sementeira é feita a lanco bem largo, para que as raízes possam desenvolver-se melhor. Requer terra rica e regas abundantes.

Mas vocês querem, com certeza, fazer uma pergunta ansiosa, uma curiosidade a ser satisfeita:

Qual a quantidade de semente em cada cova que se faz com o plantador ou mesmo quando derrubamos no vaso ou no viveiro?

A quantidade depende da área de que se dispõe.

Um grama de sementes de agrão, por exemplo, dá mais de 1.000 mudas, enquanto a beterraba não dá mais que 50.

O tempo a germinar varia com a especie da semente.

Eis aí o tempo que demoram para germinar as principais sementes de hortaliças:

Beringela, 12 dias; Acelga, Alho, Beterraba, Cebola e Tomate, 10 dias; Abóbora e Alface, 8 dias; Feijão, 7 dias; Pepino, 6 dias; e Nabo, 5 dias, etc.

Vejam como é interessante e útil ser lavrador!

Sabem tanta coisa!

Os segredos mais profundos da terra!

Estou certa de que todos vocês, crianças, quererão, pois, me fazer mil e uma perguntas. Responderéi com imenso prazer a todas que queiram se informar a respeito de quaisquer atividades, quer de plantação, quer de criação de grandes e pequenos animais.

E ficarei contente com as suas perguntas, que demonstrarão o interesse particular pelo bem da terra, pela imen-

O café nos acórdos com os Estados Unidos

(Conclusão da 1ª página)

de comercio, variando os preços conforme a qualidade do produto. O valor global da operação, por outro lado, foi estimado pelo sr. Souza Costa, titular da Fazenda, em 154 milhões de dolares, riqueza que entrará para a economia cafeeira, independente dos riscos da hora que passa, robustecendo assim, com força nova, o "front" cafeeiro de lavradores e comerciantes do país.

E não é preciso muita imaginação para se calcular o que seria da economia cafeeira nacional, caso o Brasil só pudesse vender o café de possível transporte para o exterior, o qual, nas circunstancias atuais, não chegaria talvez a exceder de cerca de cinco milhões de sacas, uma vez que, no ultimo "ano de contról", quando a situação da navegação não era tão ruim, só conseguimos introduzir, nos Estados Unidos, pouco mais de sete milhões, além das 700.000 perdidas por afundamento dos navios transportadores.

Felizmente, graças a os acórdos agora assinados com o governo americano, o café vai ser vendido mesmo que os navios o não possam transportar. Ficam, assim, afastados da nossa paisagem cafeeira os tons sombrios e pesados. Os Estados Unidos nos garantem, mau grado a situação da navegação, no novo "ano de contról" do Convênio Interamericano do Café, a colocação de 12.500.000 sacas do nosso produto numero um de exportação.

Trabalhos graficos?

Na redação deste jornal

suravel fortuna que ela guarda. Parodiando a frase do prof. Tales de Andrade, existente num dos seus livros escolares tão brasileiros, poderei dizer que:

Viver no campo é amar o trabalho. E' amar a Patria e amar os homens. E' amar a Deus. Eu quero viver assim!

LAIS MOTA

(Secretária da L. B. A. de N. I.)

Edita is

De praça publica com o prazo de vinte dias

O doutor Luiz Miguel Pinaud, Juiz de Direito da Vara Cível da Comarca de Nova Iguassú, etc.

Faz saber aos que o presente edital com o prazo de vinte dias virem ou dele conhecimento tiverem, que no dia 24 do mês de novembro do corrente ano, o porteiro dos Auditórios deste Juízo trará a público pregão de venda e arrematação, a quem mais dê e maior lance oferecer, além da avaliação de 50.000\$000 (cinquenta contos de réis), às 14 horas, no Edifício do Foro desta Cidade, à praça João Pessoa, s/n, onde têm lugar as audiências deste Juízo, os bens penhorados e pertencentes aos executados Kozo Itigé e de D. Maria Itigé, na ação executiva movida por Ovídio Ferreira contra os mesmos, os quais são os seguintes: — Terreno sito à rua Nize, nº 408 em Eden, 4º distrito deste Município, medindo duzentos e vinte metros e oitenta centímetros de frente, trezentos e sete metros e quarenta centímetros na linha dos fundos, por trezentos e setenta metros de um lado e trezentos e setenta e oito metros do outro lado, confrontando de um lado com

Arume Kanenoti, de outro lado com Mastaro Adati e aos fundos com o rio da Cachoeira. Neste terreno existem duas casas, ambas construídas de pedra, tijolo e cal, coberta de telhas tipo francês, tendo uma quatro quartos cimentados e não forrados e a outra dois quartos de terra batida e sem forro. Existe ainda um pomar com cinco mil pés de laranjas. E para que chegue ao conhecimento de todos e a quem possa interessar, mandou o Dr. Juiz lavrar o presente edital e outros de igual teor que serão afixados no lugar de estilo e publicados no Diário de Justiça deste Estado. Dado e passado nesta cidade de Nova Iguassú, Estado do Rio de Janeiro, aos trinta dias do mês de outubro de mil novecentos e quarenta e dois. Eu, *Abelardo Pinto*, Escrivão, o subscrevo.

Luiz Miguel Pinaud—Juiz de Direito da Vara Cível.

2-3

De praça publica com o prazo de dez (10) dias

O doutor Luiz Miguel Pinaud, Juiz de Direito da Vara Cível da Comarca de Nova Iguassú, etc.

Faz saber aos que o presente edital com o prazo de dez dias virem ou dele conheci-

mento tiverem, que no dia 12 do mês de novembro do ano em curso, o porteiro dos Auditórios deste Juízo trará a público pregão de venda e arrematação, a quem mais dê e maior lance oferecer, além da avaliação de 15.000\$000 (quinze contos de réis), às 14 horas, no edifício do Foro desta cidade, à praça João Pessoa, s/n, onde têm lugar as audiências deste Juízo, os bens penhorados e pertencentes a A. Ribeiro & Corrêa Limitada, nos autos da carta precatória expedida pelo Juízo de Direito da Comarca de Pirai, por onde corre a ação executiva que o sr. Otávio Teixeira Campos move àquela firma, os quais são os seguintes: "Uma mesa de fitas com polias; numa topia com motor marca A. S. E. A., tipo MK 9, com 2 HP; num esmeril com polias movidas a eletricidade e uma cerra circular com conjunto de fusas e respectivo motor de 3 1/2 HP". E para que chegue ao conhecimento de todos e a quem possa interessar, mandou o dr. Juiz lavrar o presente edital e outros de igual teor que serão afixados no lugar de estilo e publicados no Diário de Justiça deste Estado. Dado e passado nesta cidade de Nova Iguassú, Estado do Rio de Janeiro, aos trinta dias do mês de outubro de mil novecentos e quarenta e dois. Eu, *Abelardo Pinto*, Escrivão, o subscrevo. Luiz Miguel Pinaud, Juiz de Direito da Vara Cível.

ALIANÇA DO LAR

(LTDA.)

Séde: Avenida Rio Branco, 91-5º andar
RIO DE JANEIRO

Plano Federal do Brasil

CARTA PATENTE N. 113 — EXPEDIDA PELO
TESOURO NACIONAL.

Resultado do sorteio realizado no dia 31 de Outubro de 1942, de conformidade com o Decreto-lei n. 2.891, de 20 de dezembro de 1940, na presença do sr. Fiscal Federal e grande numero de prestamistas e outras pessoas, na séde da Aliança do Lar Ltda., de acôrdo com as instruções baixadas pelo referido Decreto-Lei.

Plano Especial premiado o N. 8801

8801—Milhar—Primeiro premio no valor de Cr. \$10.000,00
801—Centena— Premio no valor de Cr. \$1.200,00
Inversão do milhar — Premio no valor de Cr. \$300,00

Plano Popular premiado o N. 8801

8801—Milhar—Primeiro premio no valor de Cr. \$5.000,00
801—Centena— Premio no valor de Cr. \$600,00
Inversão do milhar — Premio no valor de Cr. \$200,00

Observação—O proximo sorteio realizar-se-á no dia 30 de novembro, 2ª feira, às 14 horas, de conformidade com o Decreto-Lei n. 2.891.

Rio de Janeiro, 31 de Outubro de 1942.

Eduardo F. Lobo — Diretor Tesoureiro.
O. Peçanha — Diretor Gerente.
Nelson Nogueira — Fiscal Federal.

Convidamos os srs. prestamistas contemplados, que estejam com os seus titulos em dia, a virem á nossa séde, para receberem seus premios de acôrdo com o nosso Regulamento.

2-2

BANCO DO BRASIL

Praça 14 de Dezembro, 98 - NOVA IGUASSU—Estado do Rio
End. Tel.: "Satélite"—Telefs.: 4 (Contadoria), 25 (Gerência)—Caixa do Correo, 3

TAXAS DE JUROS DE DEPÓSITOS:

EM CONTAS POPULARES

Com livro de cheques gratis e sem selos e caderneta — limite até 10.000\$000 4 %
Com cheques selado e limite até 50.000\$000 3 %

EM CONTAS COMERCIAIS

Com cheques selados e sem limite de quantia 2 %

EM CONTAS A PRAZO FIXO

De 6 meses 4 %
De 12 meses 5 %
Com pagamento (6 meses 8 1/2 %
mensal de juros: (12 meses 4 1/2 %

EM CONTAS DE AVISO PRÉVIO

e 30 dias 3 1/2 %
e 60 dias 4 %
e 90 dias 4 1/2 %

LETRAS HIPOTECÁRIAS

As letras hipotecárias emitidas pelo Banco do Brasil, dos valores de Rs. 100\$000, Rs. 200\$000, Rs. 500\$000, Rs. 1.000\$000 e Rs. 5.000\$000, têm por garantia:

— os imóveis hipotecados; o fundo social, e o fundo de reserva.

São emitidas ao prazo máximo de 20 anos e liquidáveis por via de sorteios anuais.

Seus juros, de 5 olo ao ano, pagáveis por meio de cupões, de 6 em 6 meses, em 31 de janeiro e 31 de julho de cada ano, estão isentos de quaisquer impostos, taxas, selos, contribuições ou outras tribu-

FAZ, NAS MELHORES CONDIÇÕES, TODAS AS OPERAÇÕES BANCÁRIAS

Cobranças — Transferências de Fundos.

Descontos de letras, saques e cheques sobre esta ou quaisquer outras praças.

Empréstimos em contas correntes com caução de duplicatas.

Empréstimos em letras hipotecárias.

Crédito Agrícola a longo prazo, sob a garantia exclusiva da fruta.

Crédito Industrial para a compra de matérias primas e reformas, aperfeiçoamento e aquisição de maquinário.

São atendidos, com a maior presteza, todos os pedidos de informações e esclarecimentos sobre quaisquer operações da Carteira de Crédito Agrícola e Industrial, que se acha em pleno funcionamento.

FILIAIS OU CORRESPONDENTES EM TODAS AS PRINCIPAIS PRAÇAS DO PAÍS E DO ESTRANGEIRO

tações federais, estaduais ou municipais, de acôrdo com o decreto lei n. 221, de 27 de janeiro de 1938.

Preferem a quaisquer titulos de dívida quirografária ou privilegiada e podem empregar-se:

— em fianças à Fazenda Publica; em fianças criminaes e outras; na conversão de bens de menores, órfãos e interditos; e no pagamento dos juros e das prestações dos empréstimos em letras hipotecárias concedidos pelo Banco.

São negociáveis em qualquer parte do território nacional e cotadas em Bolsa

Em homenagem
Hoje, a se
cional Co
rida da P
mavera

Conforme já notamos com o merecido lougo, hoje vai realizar-se nesta cidade, sob o patrocínio do Filho Iguassú F. C., sensível ao corrido de bicicletas denominada "Corrida Primavera", que será homenagem à Leg Brasileira de Assistentes. A primeira corrida de bicicletas nesta cidade despertou grande entusiasmo no povo, que da não assistira a provas ciclisticas organizadas. Grande sua surpresa, desse do, pela sensação tais provas lhe ofereceram, durante hora

É natural, portanto, que a Corrida da Primavera de hoje lhe despertando muita animação desde que fôra iniciada e definitivamente assentada a sua realização pelos esforços desportistas Marinho galhães, Alberico de Bittencourt e Acacio da Silva.

As provas
As provas, que terão início às 13 horas, são as seguintes:

1ª prova, às 13 horas. Metinos até 14 anos, 2 voltas.
2ª prova, às 13,30 — Moças — 4 voltas.
3ª prova, às 14 horas. Rapazes — 10 voltas.
4ª prova (honra), às 15 horas. — Ciclistas de 3ª categoria — 25 voltas.

Itinerario do circuito
Ruas Bernardino de Figueiredo e chegada de Iguassú, Dr. Tiago de Frontin, Antonio Carlos, Floresta Mirante e novamente Bernardino Melo.

Os premios
Ha numerosos premios destinados aos ciclistas filios da Corrida da Primavera, em especial a casa A Imperial. São ofertadas as seguintes:

Em homenagem à Legião Brasileira de Assistencia

Hoje, a sensacional Corrida da Primavera

Conforme já noticiamos com o merecido destaque, hoje vai realizar-se nesta cidade, sob o patrocínio do Filhos de Iguassú F. C., sensacional corrida de bicicletas, denominada "Corrida da Primavera", que será em homenagem à Legião Brasileira de Assistencia.

A primeira corrida de bicicletas nesta cidade despertou grande entusiasmo no povo, que ainda não assistira aqui a provas ciclisticas bem organizadas. Grande foi sua surpresa, desse modo, pela sensação que tais provas lhe ofereceram, durante horas a fio.

E' natural, portanto, que a Corrida da Primavera de hoje lhe venha despertando muita ansiedade desde que fôra idealizada e definitivamente assentada a sua realização pelos esforçados desportistas Marinho Magalhães, Alberico de Sá Bittencourt e Acacio Luiz da Silva.

As provas

As provas, que terão início às 13 horas, são as seguintes:

- 1ª prova, às 13 hs. — Meninos até 14 anos — 2 voltas.
- 2ª prova, às 13,30 hs. — Moças — 4 voltas.
- 3ª prova, às 14 hs. — Rapazes — 10 voltas (bicicletas de passeio).
- 4ª prova (honra), às 15 hs. — Ciclistas de 3ª categoria — 25 voltas.

Itinerario do circuito

Ruas Bernardino Melo (partida e chegada em frente à sede do Filhos de Iguassú), Dr. Tibau, Cel. Alfredo Soares, Paulo de Frontin, Antonio Carlos, Floresta Miranda e novamente Bernardino Melo.

Os premios

Ha numerosos premios destinados aos ciclistas vitoriosos da Corrida da Primavera, em exposição na casa A Imperial. São ofertas da sra. Ame-

Filhos de Iguassú F. C.

RESUMO DAS RESOLUÇÕES DO DIA 3 DO CORRENTE

- a) — Aprovar a ata da reunião anterior;
- b) — conceder, a pedido, 60 dias de licença ao sr. Artur Silva, 1º Secretario;
- c) — incluir no quadro social como contribuinte o sr. Aluizio Barros;
- d) — empossar no cargo de Diretor de Ciclismo o sr. Alberico Bittencourt;
- e) — fazer realizar, de acôrdo com a resolução anterior, a Corrida da Primavera (bicicletas), em homenagem à Legião Brasileira de Assistencia, no dia 8 do corrente (hoje), com início às 13 horas; às 20 horas, na sede social, será feita a entrega dos premios aos vencedores;
- f) — comunicar ao sr. Presidente do Conselho Deliberativo que, na adaptação do Estatuto à nova lei que regula os esportes, seja criado no mesmo o quadro de Socios Proprietarios;
- g) — officiar à L. I. D. solicitando a remessa de um exemplar do seu novo Estatuto.

ALVARO VIANA—SEC. GERAL

Pela Imprensa

JORNAL DO POVO

Com a edição especial de 14 paginas, que circulou a 30 de outubro último, o "Jornal do Povo", de Itajaí, Estado de Santa Catarina, completou sete anos de dedicação à terra onde luta valorosamente em defesa do interesse publico.

Dirigem esse periodico catarinense os jornalistas Abdon Fôes e Paulo Willerich, a quem apresentamos as nossas felicitações.

rica Xavier da Silveira, dos srs. Antonio Nunes de Almeida, Frutuoso Rodrigues Flores, dr. Ceil Cunha Tinoco, Sebastião Fernandes Gomes, Benjamin Chambarelli, Eurico, Côrtes, Ildefonso Neiva, Emanuel de Carvalho, José Teles de Almeida, Antonio Mendes, Joaquim Vaz Martins, Delfim Montenegro e das casas Garotinha de Iguassú, Sapataria Guilherme, A Imperial, Alfaiataria Globo, Bar Brasil, Leitaria Fluminense, Confeitaria 3 Nações, Café Guarani, Café Cruzeiro do Sul, Bar O K, Padaria Santo Antonio, Empresa Caxiense, etc.

Cupim devastador...

DR. SAVINO GASPARINI

(Esp. do S. N. E. S. para o CORREIO DA LAVOURA)

Podemos, sem medo de errar, dar o nome de "cupim devastador da raça" ao conjunto dos tóxicos denominados: fumo, alcool, morfina, cocaína, éter.

De todos o mais apetecido é o alcool, ingerido sob a forma de bebidas alcoolicas. E' tóxico de eleição para o sistema nervoso. Passa da mulher grávida ao feto. Vai alterar profundamente e duravelmente a criaturinha débil que, em vez de desabrochar para a vida, sadia, alegre e feliz, entra na vida pela porta da doença, da dôr e do sofrimento.

Arvorezinha nova e fragil não resiste ao tóxico terrivel, que conciente ou inconcientemente a autora de seus dias lhe instilou no sangue. A mulher que guarda, no ventre, uma outra vida, deve considerá-la sagrada. Ninguem se iluda a este respeito. As bebidas alcoolicas, embora finas e delicadas, são, em ultima análise, alcool — disfarçado com varios nomes. Bebam champanhe ou bebam parati, pouco importa. O que passa da mãe para o filho é o alcool degenerador da raça. Ele marca indelevelmente as suas vítimas. Não confiem na sorte. O filho

do alcoólatra pode nascer louco, idiota, cretino, epilético, aleijado, monstro. E' a culpa dos pais ignorantes, descuidados ou perversos.

Há regiões, na França, onde a viticultura constitue a principal fonte de riqueza publica. Pois bem, afirmam estudiosos desses assuntos que os cidadãos dessas regiões se apresentam tão aniquilados fisicamente que alguns distritos não dão sequer um soldado com estatura regulamentar. Efeito funesto do alcoolismo. Cupim tremendo da especie.

Não se esqueçam as mães que impensadamente abusam de aperitivos, tão em moda, reputando os inocentes: está provado que seus filhos morrem com muita frequencia. Herdam inclinação precoce para o vício.

Não raro, a mulher que concebe em estado de embriaguez, dá à luz monstros acéfalos ou hidrocéfalos e paralíticos. Em Cartago havia leis proibindo, na festa do casamento, a ingestão de bebidas alcoolicas.

A intoxicação pelo fumo, embora menos nociva, não deixa de exercer seus efeitos sobre a prole, constatados após rigorosas observa-

ções, confirmadas em animais de laboratorios.

Satisfaçam o homem e a mulher suas paixões. Deem expansão aos seus instintos, mas lembrem-se de que a tudo tem direito, menos ao de destruir a saude e a felicidade dos seus descendentes, que um dia poderão amaldiçoá-los pelo mal que conciente ou inconcientemente lhes causaram.

Apesar de conhecidos os perigos, para os filhos, do uso e do abuso de tóxicos, não cansaremos de chamar insistentemente a atenção do povo para esse problema, máxime numa época

em que pelos motivos mais futeis, pelas extravagancias ridículas da moda, tende a generalizar-se, em todas as rodas, o hábito do coqueteil e do cigarro, revelando quão ténue está sendo a resistencia moral aos tóxicos, definitivamente condenados pela Medicina e pela Higiene.

A mulher que vai ser mãe assume, perante o filho, um papel de suma importancia. Ela é responsável pela sua saude ou pela sua doença; pela sua força ou pela sua fraqueza; pela sua perfeição ou pela sua degeneração; pela sua alegria ou pela sua tristeza; pela sua felicidade ou pela sua desgraça.

Um filho que nasce com saude, forte, robusto, belo, entrará no mundo com toda a probabilidade de vencer. Fumo, alcool, cocaína, morfina, éter, são tóxicos embrutecedores da criatura humana, degradam e aviltam. São um "cupim devastador", repetimos.

Arruinam o corpo e a alma. Seus efeitos vão além das vítimas que se deixam dominar e atingem a descendencia.

Comprometem a integridade física, moral e mental do individuo, da familia, da Patria e da Humanidade.

ASSINAR o jornal da terra em que se vive, é trabalhar pelo progresso dessa mesma terra.

CINE VERDE

Hoje — Continuação do filme em série: "A volta da aranha negra", e Greta Garbo e Melvyn Douglas, no drama: "Ninotchka".

Amanhã, terça e quarta-feira — Chester Morris, no drama: "Caravana do Oeste", e o filme: "O cowboy e a dama".

De quinta-feira a domingo — Claudett Colbert e J. Payne, em "Lembra-te daquele dia", e "A volta da aranha negra".

- TELEFONE - 48 -

CORREIO DA LAVOURA

ÓRGÃO INDEPENDENTE

Registado, de acordo com o decreto federal n. 24.776, de 14 de julho de 1934, no Cartório do 7º Ofício de Notas.

Fundador:

Silvino de Azeredo

Publica-se aos domingos

ASSINATURAS:

Ano . . . Cr. \$ 15,00
Semestre . . . \$ 8,00
Trimestre . . . \$ 5,00
Num. avulso » \$ 0,30
N. atrasado » \$ 0,40

ANUNCIOS

Preço por centímetro:

1ª página Cr. \$ 2,00
Pag. ímpares » \$ 1,50
» pares ou indeterminadas Cr. \$ 1,00

Publicações a pedido, preço por linha: Cr. \$ 0,60

Para anúncios a longo prazo, descontos especiais.

Toda correspondência sobre anúncios deve ser dirigida à gerência deste jornal.

Rua Bernardino Melo, 2075
TELEFONE, 180

NOVA IGUAÇU - E. DO RIO

Experimente...

Para obter-se boa limpeza dos ladrilhos das cozinhas, emprega-se água quente e sabão negro, clareando-os, depois, com água fria, na qual se terá colocado uma quarta parte de um vidro de amoníaco.

* *

Um pouco de nafta, acrescentada à água com que têm de ser esfregados os assoalhos, faz com que estes fiquem limpos e brilhantes.

* *

O vinagre existente nas carnes de conserva dará melhor paladar às saladas.

Compra-se

uma casa, até Cr. \$28.000,00, nas proximidades da rua Bernardino Melo, e que tenha 3 quartos, 2 salas, cozinha, privada, banheiro e bom quintal, medindo mais ou menos 10 x 40. Trata-se na redação deste jornal.

PREFEITURA MUNICIPAL DE NOVA IGUAÇU



ATOS DO SR. PREFEITO

N. 31, de 31 de outubro de 1942.

O Prefeito Municipal de Nova Iguaçu, usando das atribuições que lhe confere a legislação em vigor, e mais atendendo ao disposto no art. 22 do Decreto-lei n. 41, de 23 de fevereiro de 1942:

RESOLVE:

Designar as Repartições desta Prefeitura junto às quais exercerão, respectivamente, os Despachantes Municipais as suas atividades:

I — Nas Repartições da sede, os Despachantes: Antonio Ciani, Antonio Santos Neto, Romualdo dos Santos, René Salucio Pitanga Granado, Otacilio Acioli Amorim e Nicanor Gonçalves Pereira;

II — Na Agencia Fiscal do 4º Distrito, os Despachantes: Acacio Luiz da Silva e Valerio Vilasbôas;

III — Na Agencia Fiscal do 8º Distrito, os Despachantes: Luiz Figueiredo Soares e Tupinambá de Castro.

Registre-se, publique-se e cumpra-se.

(as.) RICARDO XAVIER DA SILVEIRA
PREFEITO

REQUERIMENTOS DESPACHADOS

6364, Marina Soares Sampaio; 6375, Jurema Dias; 6260, Regina Repesas.
Como requer, nos termos do laudo medico.

6265, Albertina de Jesus Marques.
Legalize, preliminarmente, a situação do prédio nesta Prefeitura.

6148, Ernesto Cardoso.
Como requer, satisfazendo a exigencia da D. de Fazenda.

6220, Manuel Lopes.
Como requer, em face da informação da D. de Engenharia.

6373, Cia. de Carris, Luz e Força do Rio de Janeiro; 6267, Manuel Augusto de Moraes.
Como requer, nos termos da informação da D. de Engenharia.

6070, João Rogerio dos Santos.
Em face da informação, defiro.

6346, Maura de Barros Caulino; 6168, Carlos Jeronimo Ferra.
Em face da informação, como requer.

6369, Mario Hermes da Cunha.
Concedo até o fim do mês corrente.

3999, Horacio Lemos & Cia. Ltda.
Como requer, na forma das informações da D. de Engenharia.

6613, Iracema Ribeiro da Rocha.
Como requer, fazendo-se as necessarias anotações e comunicações.

6443, Valentina Perez.
Instrua o pedido com a prova de aquisição das apólices.

6170, Gumercindo Fernandes Bouças.
Proceda na forma do parecer da D. de Fazenda, para poder ser atendido.

6103, Noemy Sales Gans.
Satisfaza a exigencia da Procuradoria.

6352, Antonio Rocha.
De acordo com a informação da D. de Fazenda, reduzo as multas de Cr. \$700,00, que deverá ser satisfeita de uma só vez, feito o que defiro o pedido.

6412, Manuel J. Mateus.
Junte prova de ser lavrador.

6374, Osvaldo Vieira Fernandes.
Como pede.

6360, Carlos Pereira Neto.
Indeferido.

5700, João Evangelista Teixeira de Carvalho.
Oficie-se ao Serviço de Aguas e Esgotos, reiterando o pedido constante do officio anterior.

6007, Luci Leite Machado.
Em face da informação da D. de Educação, defiro o pedido.

2790, Antonio Fernandes Alves.
Defiro quanto ao pedido contido no item a), em vista da impossibilidade referida na informação do Encarregado do Serviço de Aguas. Quanto ao assunto referido no item b), buix: o processo à Secretaria para redigir um decreto-lei revogando a resolução.

5940, Dias & Oliveira.
Como requer, em face da informação.

4813, Horacio Lemos & Cia. Ltda.; 6459, Maercio Lemos de Azevedo.
Indeferido, em face das informações.

5936, Nino Miguez.
Cumpra, preliminarmente, as exigencias da D. de Obras.

5723, Antonio Carneiro.
Mantenho a multa, pois a infração do requerente está perfeitamente constatada e determine-se a restante cobrada de acordo com o art. 215 da lei tributaria.

6126, José Dias.
Defiro o pedido, nos termos do parecer do dr. Procurador, reconsiderando assim meu despacho anterior.

6483, João Ponce.
De acordo com a informação da D. de Obras, aprovo o projeto definitivo apresentado.

6108, João Perrota.
Concedo até o dia 30 do corrente mês.

6125, H. M. Silva.
Em vista das informações, indeferido.

6263, Armando Lourenço.
Reduzo a multa a Cr. \$150,00 e autorizo a concessão da licença uma vez pago o débito em questão.

6541, Inacio Vicente Serra.
Aprovo a escala de distribuição de querosene, apresentada pelo chefe da Garage e Oficinas.

3541, Dionisio Teles de Brito.
Indeferido, visto tratar-se de multas já inscritas.

4054, Rosa Fernandes.
Em vista da informação prestada pela Secretaria, que esclarece o assunto, defiro o pedido.

6349, Nicanor Malaquias Ferreira; 6048, Licínio Lirio dos Santos; 5899, Serafim Storino; 5807, Rosa Lima; 3717, Tereza da Conceição Barbosa; 6604, Ana de Araujo; 6606, José Maria Vieira de Azevedo; 6585, Augusto Daher; 6587, Jaulino Assis Marques; 6588, Almiro Cirino da Silva; 6620, Joaquim da Costa Lima Junior; 6621, Viuva Jorge & Filhos; 6619, Orlando Martins; 6622, Sebastião Maciel de Mendonça; 6650, Roberto Breves; 6651, Jesus & Cia.; 6641, Arlindo Gomes Michaeli; 6628, José Fabrino de Oliveira; 6628, Dahne Conceição & Cia.; 6630, Cooperativa Citricultura Progresso.
Como requer.

Caxias

2071, José Corrêa; 2069, Joaquim Ferreira Neto; 2066, Magna Gonçalves Ferreira; 2072, Manuel Adelino Lemos; 2067, Manuel Gonçalves Leonardo; 2683, Silvino Ramalho da Costa; 2065, Armindo de Azevedo; 2064, Alfredo Bastos; 2061, Antonio José Dantas; 2074, Julio Alves da Silva; 2075, Julio Corrêa; 2070, João Abrahão; 1915, Empresa Melhoramentos de Caxias.
Certifique-se o que constar.

Para V...
Tenha a vida sã...
Todas devem ter...
podem ser belas. Vi...
vida sem frescos e...
gita absoluta aos balé...
feito para o descan...
trabalho. É necessá...
orientada e bem dosad...
A vida eficiente...
mentação. A vida seden...
vem ter o seu trabalho...
idade. Alá, o trabalh...
a sua pessoa. Faça o...
lutar para ser bela, o...

A juventude do...
Não querendo que...
uma vez por dia com...
tratamento que ao r...
dez vezes seguidas, o...
jogue a cabeça bem pa...

O aqvar, tomado...
dill como condimento p...

Não se esqueça n...
a base de sua saúde, da...
Tenha força de vontade...
método e perseverança.

E.C. Iguaçu

RESUMO DOS ATOS DO S...
PRESIDENTE:

1) - Agradecer o convite...
feito pelo Comissão Organi...
za da Corrida da Primavera;

2) - convidar o D. L. E. p...
no próximo dia 29, realizar...
das amistosas de futebol, v...
e basquete;

3) - designar os srs. Frons...
Brasil Baroni Filho, Anto...
Marques da Cunha e Nabor...
mista para, no próximo domi...
esperarem a delegação do...
reunir;

4) - incluir como socio...
titulado o sr. Homero Costa...
rua da Silva, e Dante Humb...
Ferdinand Luciano Nogueira...
mista e Luíza Wauquins co...
separates.

Novo Iguaçu, 7 de novem...
de 1942.

FLORIANO DA SILVA -
RETOR DA SECRETARIA.

FRANCIS E ANEMIO J...
Tomem
VINHO CROBOTADO
"SILVEIRA"
tem um sabor sa...
Tons
Definidos
Branquitos
Escuroloze
Convalescentes
E UM SEPARADO DE...
VINHO CROBOTADO
E UM SEPARADO DE...
Trabalhos gráficos?
Nas oficinas deste jornal.

A CULPA É DE TODOS...

**Para Você,
Garota Bonita!**

Tenha a vida sã para ser bela

Todas devem ter uma vida sã e eficiente para poderem ser belas. Vida sã é a de hábitos sãos. Uma vida sem trespites e sem serões. Aqui vai a condenação absoluta aos bailes muito frequentes. A noite foi feita para o descanso, como o dia foi feito para o trabalho. É necessário bastante ginástica muito bem orientada e bem dosada. Passeios e excursões.

A vida eficiente é uma necessidade como a alimentação. A vida sedentária não é eficiente. Todas devem ter o seu trabalho, de acordo com a sua personalidade. Aliás, o trabalho é o que mais dá personalidade a uma pessoa. Faça o seu trabalho com alegria, e o que faltar para ser bela, o médico de estética o ensinará.

A juventude do pescoço

Não querendo que o seu pescoço envelheça, lave-o uma vez por dia com água e sabão e dê-lhe o mesmo tratamento que ao rosto. Faça também, diariamente, dez vezes seguidas, o seguinte movimento de ginástica: Jogue a cabeça bem para trás e bem para a frente.

O açúcar, tomado em quantidade moderada, é útil como condimento para ativar a digestão.

Não se esqueça nunca de que a ginástica diária é a base de sua saúde, da sua beleza e de sua mocidade. Tenha força de vontade para fazê-la diariamente com método e perseverança.

Não sei se já repararam, mas a Mulher e o Diabo estão com toda a culpa do que vem acontecendo de anormal neste século XX.

Sim, porque a História começa dizendo que o homem nasceu perfeito, inocente, tolo e feliz e que a mulher é que cabe a responsabilidade do que aconteceu, inclusive a expulsão do paraíso.

É ao Diabo?
Ao que nos parece, cabe a responsabilidade da sua coparticipação.

E, assim, o homem para se livrar de tudo e passar como Santo, criou o Diabo à sua moda e jogou pra cima dele e da mulher a culpa de um furto que praticou por sua vontade própria, depois de lambor os beijos.

De Diabo denominou, como todos nós o fazemos, aquele desejo de furtar que sentiu. Depois, deu-lhe forma naturalmente, para poder justificá-lo. E, desse modo, criou a confusão.

Como admitir e convencer toda a gente que o Diabo que era um Não-Deus, proviesse de Deus? Como aceitar que num universo original um Não-Deus fosse coeterno com Deus?

Nessa situação desesperada, assentou então que o Diabo era um Anjo Caído, porém sem se lembrar que isso contradiz o Genesis, onde se lê que Deus não queria que o homem vivesse para sempre.

A verdade entretanto deve ser outra. Adão que a conte direitinho...

Alguem, bem entendido desse assunto, disse que ao criar a mulher, tomou Deus a beleza das flores, o beijo da brisa, a doçura do cordeiro, a astúcia da raposa, o imprevisto das nuvens (e nolem como a mulher tem tudo isso) e teceu tudo em forma de mulher e a apresentou ao homem por esposa.

Ao fim de alguns dias, po-

rém, Adão deve ter comparecido ante Deus e dito:

— Leva esta mulher daqui, pois não posso viver com ela.

Deus atendeu ao pedido. Mas Adão, sentido-se sózinho e infeliz, alguns dias depois retornou:

— Devolve-me esta mulher, pois não posso viver sem ela.

E, outra vez, Adão foi atendido. Porém, alguns dias mais tarde, compareceu perante Deus e disse:

— Por favor, toma esta mulher que criei, pois não posso viver com ela.

Na sua infinita sabedoria, Deus consentiu novamente.

Quando, por fim, Adão se apresentou pela quarta vez e queixou-se de que não podia viver sem sua companheira, Deus uniu a sua sorte à de sua mulher e não admitiu mais reclamações.

E, assim, tem sido o mundo, porque, digam lá o que disserem, Adão também teve um pouco de culpa...

E, quando acabava de contar esta historia ao A. Sales e ao M. Quaresma, estes perguntaram-me:

— Quem pode provar, também, que as cousas não se passaram assim?

— Ninguém—respondi—a não ser que vocês dois estivessem lá, na hora.

— Mas essa idéia é sua?

— Não; transmitiram-na também, e isso eu quero que saibam.

D.

MUITO CUIDADO

Quando comprar um terreno ou qualquer imóvel, exija do vendedor que lhe forneça uma CERTIDÃO NEGATIVA DO CARTORIO DE PROTESTOS DE TITULOS, sem o que, estará sempre sujeito a perigos e contrariedades que lhe ocasionarão maiores despesas e grandes preocupações.

CARTORIO DO 3º OFÍCIO-(Edifício do Forum)-Nova Iguassú

E. C. Iguassú

RESUMO DOS ATOS DO SR. PRESIDENTE:

- a) — Agradecer o convite enviado pela Comissão Organizadora da Corrida da Primavera;
- b) — convidar o D. I. E. para, no proximo dia 29, realizar partidas amistosas de futebol, vôlei e basquete;
- c) — designar os srs. Francisco Gentil Baroni Filho, Antonio Marques da Cunha e Nabor Giamatei, para, no proximo domingo, esperarem a delegação do Juventus;
- d) — incluir como socio contribuinte o sr. Homero Costa Pereira da Silva, e Dante Humberto Paladino, Luciano Nogueira Ramalho e Artigas Watquins como aspirantes.

Nova Iguassú, 7 de novembro de 1942.

FLORIANO DA SILVA — DIRETOR DA SECRETARIA.

FRACOS E ANEMICIS!

Tomem:
VINHO CREOSOTADO "SILVEIRA"

Empregado com êxito nos:

- Tosses
- Resfriados
- Bronquites
- Escrfulose
- Convalescências
- VINHO CREOSOTADO É UM GERADOR DE SAÚDE

Trabalhos gráficos?
Nas oficinas deste jornal.

O ANUNCIO é, antes de tudo, instrumento; não deve sair desse terreno.

Ildefonso Neiva

(Sucessor de José Macedo de Araujo)

Peças e acessórios em geral para automoveis

Oficina mecanica

Moderno aparelhamento para solda

a oxigenio

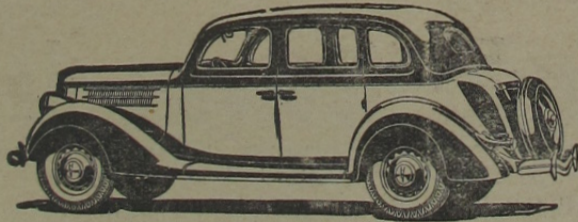

POSTO DE LUBRIFICAÇÃO

Cargas e reformas de acumuladores - Rolamentos em gerc.

AUTO SOCORRO DIA E NOITE

Secção de Acessorios: Tel. 244 - Oficina: Tel. 261

Rua Marechal Floriano, 1694 - Nova Iguassú - E. do Rio

Um exemplo, o quadro de basquete do Ginásio Leopoldo

Ontem, noticiando a oitava rodada do Torneio Colegial de Basquetebol, o "Diário de Notícias" teve oportunidade de ologiar a atuação do Ginásio Leopoldo, que obtivera ampla vitória sobre o Silvio Leite.

Publicando o clichê do quadro de basquete do Ginásio Iguassuano, assim se expressou aquele colega carioca:

"A atuação do Ginásio Leopoldo no grande certame constituiu um exemplo. Apesar de não contar em seu quadro com jogadores de cartaz, sendo seus elementos, aliás, na maioria, de pouco fisico, o educandário de Nova Iguassú classificou-se semi-finalista da chave de vencidos, mercê de uma atuação brilhante e que teve como base principal a disciplina.

O revêz que lhe impôr o categorizado quadro da M. A. B. E., longe esteve de representar um desânimo. Com a verdadeira compreensão do esporte, o Leopoldo voltou a disputar contra o Piedade e o Silvio Leite com o mesmo entusiasmo, que afinal o levou a vitórias expressivas".

O quadro que venceu o do Silvio Leite, por 32 x 18, foi seguinte:

Sebastião (2), Orlando (4), Jorge (4), Soma (12), José Antonio (10) e Lalau.

CORREIO DA LAVOURA

FUNDADO EM 22 DE MARÇO DE 1917

Red. e Oficinas : R. Bernardino Melo, 2075 — Tel. 180

Publica-se aos domingos

ANO XXVI

NOVA IGUASSÚ (Estado do Rio), DOMINGO, 8 DE NOVEMBRO DE 1942

N. 1.338

Atividades do Ministerio da Agricultura

COMBATE NACIONAL À SAUVA

A sauva continua a ser a inimiga n. 1 da nossa agricultura. Em horas, ela destrói o trabalho penoso realizado pelo homem e pela natureza durante dias sucessivos.

Os diversos Postos da Divisão Sanitária Vegetal, em 1941, atacaram para mais de 4.000 formigueiros, empregando extintores Agridesa e Agrosan, nos quais são usados bissulfureto de carbono e mistura de arsênico e enxofre, respectivamente. Esses aparelhos, estudados por técnicos do Ministerio da Agricultura, são vendidos pelo preço de custo, para que possam ser acessíveis à bolsa dos modestos agricultores. A's repartições deste Ministerio e aos Governos Estaduais e Municipais têm sido cedidos muitos desses extintores.

Os trabalhos de extinção de formigueiros são executados sob a forma de demonstrações, para que, a par dos benefícios resultantes da extinção do sauveiro, sejam divulgados aos interessados os processos mais convenientes para o combate a tão terrível praga. Desta forma, tem sido possível ins-

truir milhares de pessoas, que, paulatinamente, vão substituindo os métodos rotineiros por outros racionais e eficientes.

Durante o ano de 1941, foram encaminhados à D. D. S. V. diversos ante-projetos de lei, elaborados pelas Prefeituras Municipais do Estado de São Paulo, tornando compulsoria a extinção de formigueiros nos respectivos municípios. Despachando em expediente referente ao assunto, o Presidente da Republica autorizou a constituição de uma comissão para estudar uma lei básica de caráter federal sobre a qual venha a se apoiar a legislação e campanha relacionada com a sauva. Essa comissão deverá iniciar as suas atividades possivelmente ainda no corrente ano.

Dada a magnitude do problema, é de esperar que o Ministerio da Agricultura venha a dispor de um órgão cujas atividades sejam inteiramente dedicadas ao combate à sauva, no seu duplo aspecto — investigação e execução.

E a importancia dessa questão avulta ante o

Importação e exportação de tecidos

No ano passado, o resultado desse intercambio se tornou francamente a nosso favor, pois os nossos embarques atingiram Cr. \$5.300.000,00 contra apenas. Cr. \$700.000,00 de aquisição no exterior.

A nossa produção animal

Salienta o Serviço de Informação Agricola que a Divisão do Fomento da Produção animal já possui, nos seus 26 estabelecimentos zootécnicos espalhados pelo Brasil, cerca de 4.694 bovinos, 552 equinos, 229 caprinos, 909 bovinos, 882 suínos, 82 coelhos, 149 palmípedes, 65 holecágridos e 455 galináceos, num total de 8.067 animais, não incluindo na relação os de serviço.

Os reprodutores criados pelo governo são vendidos ou destinados a serviço de estações de monta provisórias. Em 1941 funcionaram, nos varios Estados, 1.727 dessas estações contra 1.392 em 1940.

De tudo

A tubulação de gás maior do mundo é a que vai de Texas até Detroit, no Estado de Michigan, em uma extensão de 2.528 quilômetros.

O gelo é melhor isolante do que a água. Depois de formada a primeira camada, o frio tem de penetrar nela, e a penetração opera-se com maior lentidão do que se houvesse apenas água. Por esse motivo, vemos que em uma lagoa, embora a primeira camada se congele rapidamente, o resto da água leva muito mais tempo para congelar.

As meias de algodão devem ser lavadas em água tépida, com uma ensaboadura que não seja muito forte. Esfregue-se suavemente, enxaguando-se em água, que tenha a mesma temperatura. Pendure-se pelo pé, ou ponha-se a secar em uma toalha colocada em lugar onde o calor seja moderado.

A FORTUNA vem durante o sono... para os que põem a publicidade trabalhando em seu benefício.

A SÍFILIS

É UMA DOENÇA GRAVÍSSIMA MUITO PERIGOSA PARA A FAMÍLIA E PARA A RAÇA. COMO UM BOM AUXILIAR NO TRATAMENTO DESSE GRANDE FLAGELO USE O

ELIXIR DE NOGUEIRA

A SÍFILIS SE APRESENTA SOB INÚMERAS FORMAS, TAIS COMO:

- REUMATISMO
- ESCRÓFULAS
- ESPINHAS
- FÍSTULAS
- ÚLCERAS
- ECZEMAS
- FERIDAS
- DARTROS
- MANCHAS

"ELIXIR DE NOGUEIRA"

CONHECIDO HÁ 85 ANOS VENDE-SE EM TODA PARTE.

NOMOPATNIA

1858 1942

COELHO BARBOSA

ENCONTRADA EM TODAS AS PHARMACIAS E DROGARIAS DO BRASIL

Seus Laboratórios e Farmacia : R. Carioca, 34-Rio

Tipografia do "Correio da Lavoura"

EXECUTA-SE COM PERFEIÇÃO QUALQUER TRABALHO GRÁFICO

Guias de Exportação e para aquisição de estampilhas nas Coletorias Federal e Estadual

Rua Bernardino Melo, 2075 Fone, 180 NOVA IGUASSU

DIRETOR-GERAL
AVELINO DE AZEVEDO
ANO XXVI
XV de Novembro, aniversário do rio democrático do Brasil
Dr. Paulo de Campos
Presidente do Centro
Expansão Cultural
A fortaleza dem...
tica do Brasil tem
afirmação categori...
diversas datas q...
historia imortal...
em paginas glori...
Movimentos civi...
alta significação
grafam nitidament...
sentimentos do p...
brasileiro pelos i...
da liberdade e da...
ca Temos exemplo...
vidos na Proclamaçã...
Independencia, na...
lição da escravatura...
Republica e em...
nos outros que rev...
destacadamente os...
ativos democratico...
atitude dos nossos a...
passados, cuja bra...
e patriotismo senti...
anar vibrantemente...
nossos corações, n...
momento em que atra...
samos dias de per...
para as instituições p...
ticas, religiosas, soc...
e economicas são he...
camente defendidas...
os grandes homens...
nosso passado. Come...
rando o XV de Nov...
bro, data da procla...
ção da Republica, te...
jamos um aniversari...
vida democratica...
Brasil. Aniversario...
múltiplas energias,
vigora os entusias...
fortifica a fé e solidi...
as aspirações libe...
do nosso povo. Neste...
historico todos os...
siletros, em admira...
sagrada coesão, n...
suas almas contindr...
os pensamentos na...
ria da humanidade a...
contra os monstros...
opressão que tentam...
vasto o globo teres...
tre por meio de denúnci...
ignobres. O XV de No...
vembro de 1942 é um...
lesta de 1942 é um...
humana que transcen...