

CORREIO DA LAVOURA

DIRETOR-GERENTE:
AVELINO DE AZEREDO

Fundador: Silvino de Azeredo
Registrado no Departamento de Imprensa e Propaganda (DIP)

DIRETOR-SECRETÁRIO:
LUIZ DE AZEREDO

ANO XXVI

Nova Iguaçu (Estado do Rio), Domingo, 9 de Agosto de 1942

N. 1.325

Industria brasileira

A industria brasileira que iniciou seus tímidos passos principalmente na guerra passada, firmando-se cada vez mais, constitui hoje um dos verdadeiros esteios do progresso nacional. De país exportador de matérias primas passamos a país exportador de produtos manufaturados. A principio apenas alguns países latino-americanos aceitavam nossas manufaturas, especialmente tecidos, hoje em dia até os Estados Unidos constituem mercado para os produtos da industria brasileira.

As ultimas estatísticas são verdadeiramente animadoras. No periodo de janeiro a abril do corrente ano as nossas vendas para o exterior de artigos manufaturados somaram 20.550 toneladas, no valor de 267.311 contos de réis, contra 11.837 toneladas, no valor de 40.301 contos de réis, em igual periodo do exercicio anterior. As manufaturas que representavam nos primeiros quatro meses de 1941 2,1 por cento do valor total das exportações brasileiras passaram a representar 10,3 por cento desse total.

Varios novos artigos que não figuravam na lista de nossas exportações nos anos passados, passaram a fazer parte da mesma no corrente ano, revelando o crescente interesse que despertam os produtos manufaturados brasileiros nos mercados estrangeiros. Tudo indica que a procura aumentará cada vez mais, consagrando assim o esforço industrial do Brasil moderno.

A LAPIS...

HIGIENE DENTÁRIA NAS ESCOLAS

Silvino Silveira

Causou excelente impressão o assunto, que serve de epigrafe, publicado num dos ultimos numeros do CORREIO DA LAVOURA, na transcrição e ligeiro comentário do trabalho da dra. Georgina Palhares, do Departamento de Saúde Escolar, da Prefeitura do Distrito Federal.

A esforçada odontopediatra, pessoalmente, com a modestia que a caracteriza, teve a significativa gentileza de agradecer os conceitos, aliás mercedíssimos, traçados pelo nosso "lapis".

Ante a extraordinaria importância do problema, — social, humano e patriótico, — oportunissimo, neste momento de renovação em todos os setores de atividade, voltamos a conceder a palavra á grande amiguinha da infancia desherdada da sorte.

— Um dente cariado que não seja tratado durante a infancia ou adolescência, é um dente perdido.

Acidentes nervosos, oculares e auditivos, podem encontrar a origem, assim como tantos outros, no máu estado da boca e dos dentes. Ao contrario, em caso de máu estado geral, a afecção buco-dentária pode recrudescer, apresentando-se como sintoma dominante. Nas doenças infecciosas muitas complicações serias podem ser evitadas pelos cuidados da boca, oportunamente postos em pratica: principalmente na gripe, sarampo, escarlatina, etc., podendo a marcha dessas doenças, assim como a sua duração, ser influenciada favoravelmente pela antiseptia bucal.

O rapido enunciado destes estados patológicos mostra bem a atenção que se deve ligar á higiene buco-dentaria. Esta e os seus preceitos devem ser divulgados e praticados principalmente nas escolas, coletividade onde a propaganda melhor se pode fazer, produzindo os mais benéficos resultados e evitando muitos males.

Escolas são meios por onde passa a grande maioria da população, portanto, onde a higiene e tratamento dos dentes são uteis, não só pelos benefícios imediatos que levam a estas massas, mas também porque elas serão os agentes divulgadores das suas enormes vantagens.

Como dentista escolar, — prossegue a dra. Georgina Palhares, — passo a enumerar algumas observações feitas durante um periodo escolar.

Não fiz tudo quanto desejava, porque o tempo e os trabalhos dos alunos não me permitiram. No entanto, alguma coisa consegui e vim a tirar conclusões de interesse.

Começarei mostrando a influencia que tem a higiene dentária no aperfeiçoamento físico, moral e intelectual da criança.

C. P., de 7 anos de idade, aluna do 1º ano, de complexão franzina, ar tristonho e apática. Apresentava quase todos os dentes cariados: os molares temporarios superiores e o inferior direito fistulados, os dentes dos 6 anos cariados, sendo que o grosso molar inferior esquerdo com exposição da polpa. O 1º premolar inferior esquerdo rompendo fora da época normal e completamente descalcificado.

Convencida de que eram exclusivamente as caries, as infecções dentárias que estavam minando o organismo da pobre criança, produzindo-lhe acentuado enfraquecimento físico, submeti-a ao tratamento dentário. Ficha 423, peso antes do tratamento 14 quilos 500. C. P. teve alta e constatei o aumento de peso para 18 quilos e as modificações acentuadas que dia a dia se notavam em C. P. mais alegre e abta para os trabalhos escolares.

Observei 245 alunos dos quais encontrei somente 20 com a boca em perfeito estado, o que dá uma porcentagem de 8,2, enquanto 92% precisam de tratamento ou cuidados higiênicos.

A dra. Georgina Palhares cita outras interessantes observações de ordem técnica científica, no louvável intuito de salientar os resultados proveitosos colhidos no serviço dentário escolar e a necessidade de sua ampliação, contribuindo diretamente para melhorar a saúde geral da criança, tornando, portanto, a sua vida mais alegre e mais feliz.

Que surjam outros colaboradores de tão grandiosa obra!

CORTES E RECORTES

Nos países do Oriente, o bambú é grandemente utilizado na fabricação do papel.

Veneza, a tradicional cidade italiana, tem uma população de 260.000 habitantes espalhada por umas 117 ilhas, contando-se uns 150 mananciais e umas 378 pontes.

Os chins constroem muralhas no ponto terminal de cada rua, a fim de evitar que passem demônios e espetros, pois acreditam que estes não podem mover-se a não ser em linha reta...

O radium, que é considerado a substancia mais preciosa do mundo, tem uma aparência de sal comum ou de bicarbonato.

O PROBLEMA DO PAPEL

E' um dos problemas que se estão tornando prementes, entre nós, esse do papel, especialmente do papel de imprensa. Instrumento de difusão cultural de primeira ordem, o jornal tornou-se absolutamente indispensavel á existencia de qualquer povo civilizado; e a prova disso temo-la no fato de que os principais beligerantes, todos eles afinal a braços com a escassez de matérias primas e mão de obra, fazem os maiores esforços para manter em funcionamento a sua imprensa.

Como se sabe, a grande maioria dos nossos jornais é impressa sobre papel importado, o conhecido papel de linhas d'agua. Mas também o papel nacional utilizado por uma série de órgãos, é fabricado pelo menos em grande parte com celulose estrangeira. O problema portanto não é somente do

(Conclue na 3ª página)

Comércio inter-americano

Há males que vêm para bem, diz o velho ditado. A guerra, com todos os seus horrores, ao mesmo tempo que separa por abismos insondáveis certos povos, vem estreitar laços entre algumas nações. Enquanto os povos da velha Europa se empenham no mais sangrento conflito da historia, os povos do Novo Mundo se unem cada vez mais procurando melhorar o seu destino comum.

Embora ainda se registem notas desafinadas no concerto panamericano, as jovens nações desse continente compreendem cada vez mais que se quiserem sobreviver têm de unir-se num bloco coeso para fazer frente ás vicissitudes que se aproximam.

O nosso intercambio com as outras partes do mundo não raras vezes vinha ocupar lugares na nossa balança comercial

em detrimento das relações inter-continentais. Hoje em dia, o bloqueio aliado e a campanha dos submarinos e corsários do Eixo impedem o intercambio com o Velho Mundo. Mercados consideráveis são hoje inacessíveis aos transportes. Todos os governos americanos procuram compensar esses prejuizos, realizando as trocas com os demais países do continente. Tirante a Argentina, que não manda seus navios ás zonas guerra, todos os demais países latino-americanos não temem as ameaças totalitárias e enviam seus transportes aos portos dos Estados Unidos, do Canadá e do México, levando toneladas e toneladas de mercadorias e trazendo de lá valiosos carregamentos para mover suas industrias.

Entre todos os males da guerra, convém acentuar que alguma cousa se aproveita. E para nós a guerra trouxe algo de positivo: uniu mais as nações americanas. — (A. N.)

DOENÇAS DO ESTOMAGO, FIGADO E INTESTINOS

SAL DE CARLSBAD

EFFERVESCENTE DE GIFFONI - ANTI-ACIDO CHOLAGOGO LAXATIVO

FRANCISCO GIFFONI & CIA. - RUA 1ª DE MARÇO, 17 - RIO

O racionamento da gasolina no interior do Estado

Torna publico a Comissão Estadual do Racionamento de Combustiveis que continuam em vigor para o interior fluminense as mesmas quotas de gasolina estabelecidas em julho.

As quotas para os diversos Municipios do Estado foram determinadas pela Comissão, ficando, entretanto, somente a cargo das Companhias fornecedoras a distribuição dessas quotas entre seus agentes.

Tendo sido atribuida aos prefeitos municipais a responsabilidade de racionamento, em seus Municipios, da quota que lhes foi distribuida, a Comissão avisa aos consumidores em geral de que nenhuma providencia poderá tomar no sentido de alterar essas quotas, sem a anuencia dos respectivos prefeitos.

4ª Olimpíada do Ginásio Leopoldo

O CORREIO DA LAVOURA será o patrono da Bandeira Azul

Recebemos atencioso convite para o CORREIO DA LAVOURA ser o patrono, juntamente com a Radio Cultura Futurista, da Bandeira Azul, uma das quatro concorrentes ao título de campeã da 4ª Olimpíada que o Ginásio Leopoldo fará realizar ainda este mês.

Certo o capitão da referida bandeira — José Fernandes — e seus valorosos comandados terão o estímulo e o apoio deste jornal, na parte que lhe couber.

VIDA SOCIAL

Na escuridão triste do silencio...

JOÃO GUIMARÃES

Era tão linda e tão sutil que parecia estar sempre viajando num sonho... Num sonho claro de criança adormecida...

Quando falava, enchia-se de harmonias o espaço, qual afoiteose de gorjeios. De gorjeios próprios de passaros felizes...

Em seus olhos brandos viviam festas de luz. De luz feita de promessas meigas.

Um dia, a morte arrebatou-lhe o sonho. O sonho e, com ele, os gorjeios e a luz.

DATAS INTIMAS

Fizeram anos neste mês:

— 3, sta. Carmen Bernardes, residente em Pati do Alferes;

— 3, sr. Alcebiades Soares de Melo, funcionário dos Correios;

— 4, profa. Evangelina Silva;

— 7, sr. José Esteves Cardoso;

— 7, menina Helenice Fernandes Moreira;

— 8, sr. Artur Argenta.

— Hoje, transeorre o aniversário natalicio da sta. Adelia Valente Chita, filha do cap. Manuel Valente Chita.

ENFERMOS

Encontra-se enfermo, ha dias, o cap. Gaspar Jose Soares, que tem sido visitado, em sua residencia, por pessoas do circulo de suas relações de amizade. Seu estado de saude, entretanto, já apresenta sensíveis melhoras.

O negociante desta praça, sr. Antonio Augusto Fernandes Rolim, acha-se enfermo e, por isso, vem recebendo de seu amigos que procuram saber de seu estado de saude, significativas demonstrações de amizade.

Cine Verde

Hoje — Jornal Nacional; um desenho; o final do filme em série: «Guerra no ar», e Kay Francis, na alta comedia: «A tia de Carlitos».

Amanhã e terça-feira — Jornal Nacional; a continuação do filme em série: «Bandidos do mar»; Lloyd Nolan, no drama: «Testemunha oculta», e Roy Rogers, no filme: «O jovem Bufalo Bill».

Quarta e quinta feira — Jornal Nacional; uma comedia; Ralph Byrd, no filme: «Regime da chibata», e Sidney Toler, no drama: «Mortos que matam».

José Nunes da Fonseca

O falecimento prematuro do jovem José Nunes da Fonseca (Juca), filho do sr. Francisco Nunes da Fonseca e de d. Matilde Espirito Santo Fonseca, a 30 do mês ultimo na Casa de Saude do dr. Guilherme da Silveira, em Bangú, foi moti-



vo de profundo pesar para todos aqueles que gozavam de sua amizade.

O enterro do estimado Juca, que desapareu na idade de 22 anos, verificou-se á tarde de sexta-feira, no cemitério desta cidade, quando lhe foram prestadas as ultimas e sentidas homenagens de sua familias e de seus numerosos amigos.

O novo Secretario de Segurança

Pelo interventor Amarel Peixoto foi nomeado ha poucos dias, para o cargo de secretario de Segurança do Estado, em substituição ao sr. Eugenio Borges, o cel. Agenor Barcelos Feio, oficial reformado da Brigada Militar do Rio Grande do Sul e ex-chefe de Policia do mesmo Estado.

Clube Santos Dumont

Esse clube, que vem sendo idealizado pelo sr. Arariboia Silva, terá as seguintes finalidades:

Colaborar com o Governo na Defesa Nacional e na educação da Juventude Brasileira; fundar uma biblioteca publica, um Departamento Jurídico e uma escola profissional para os socios e suas familias.



Seja forte, na luta pela vida

A experiência mostra que para o seu mal ha um remédio seguro, de efeito rápido e restaurador das energias perdidas. Esse remédio é o maior reconstituinte de todos os tempos

LICOR DE VENANCIO

(Bexiga flaccida — palustre — cólicas hepáticas — baco crade) VENDA EM TODAS AS TORRES FARMACIAS E DROGARIAS

Quem será a Rainha da Primavera?

Resultado da 10ª apuração de votos no concurso que está sendo promovido pelo E. C. Iguassú, para a eleição de sua Rainha da Primavera:

Maria Luiza Pinto	1.737
Iolanda Baroni	1.243
Maria de Lourdes Santos	1.135
Nanci Soares	662
Iolanda Moniz	377
Zilda Antunes	255
Zelia Cunha	114
Uriel Brigagão	100
Maria Madalena Cruz	100
Judite Lobo	78
Miriam Sales	49

Nomeação

Pelo sr. Presidente da Republica, em decreto assinado a 18 do mês preterito, foi nomeado, em virtude de concurso prestado, o jovem Alziro José D'Avila Junior, para exercer o cargo de contador, classe H, do Ministerio da Fazenda.

Farmácias de plantão

Farmácia Central — Rua Marechal Floriano, 2194. Telefone, 16.

Agradecimento

Francisco Nunes da Fonseca, senhora e filhas, muito sensibilizados, agradecem por este meio o conforto moral que tiveram de todas as pessoas de suas relações de amizade, quando se verificou o passamento de seu querido filho e irmão, JOSE NUNES DA FONSECA; agradecem também, de coração, ao comércio que cerrou suas portas á passagem do esquife, e a todos aqueles que acompanharam o enterro, enviaram corações, e, finalmente, assistiram á missa de 7º dia, realizada hoje, ás 9 hs.

Nova Iguassú, 8.8.942.

D. Guilhermina Ferreira da Silva

Faleceu quinta-feira, nesta cidade, d. Guilhermina Ferreira da Silva, proprietaria da Casa Santo Antonio e uma das pessoas mais antigas e benquistas em Nova Iguassú.

O passamento da veneranda progenitora do sr. Dagmar Ferreira da Silva causou consternação em nosso meio social. Seu enterro, pela manhã de ante ontem, teve numeroso acompanhamento de pessoas amigas da familia entulada

Campeonato de vôlei

Colocação dos times concorrentes ao título de campeão do 1º torneio interno de voleibol do E. C. Iguassú, por pontos perdidos:

1º lugar — Gazeta de Notícias, com 2 pontos.
2º lugar — CORREIO DA LAVOURA, Correo da Noite e Meio Dia, com 3 pontos.
3º lugar — Jornal dos Esportes, com 6 pontos.
4º lugar — O Globo, com 8 pontos.
5º lugar — O Jornal, com 11 pontos.
6º lugar — Vanguarda, com 12 pontos.

OS PROXIMOS JOGOS:

10, segunda-feira — Vanguarda x O Globo, Gazeta de Notícias x Meio Dia.
14, sexta-feira — Meio Dia x O Jornal, CORREIO DA LAVOURA x Jornal dos Esportes.

Jogos de hoje do campeonato iguassuano

Filhos x Olarias. Independente x N. Cidade Queimados x B. Roxo.

Associação Iguassuana de Esportes

RESUMO DOS ATOS DO SR. PRESIDENTE

- a) — Arquivar a circular n. 9142 e o of. n. 735142, da F. F. D.
- b) — aprovar os jogos: C. A. Universal x Filhos de Iguassú F. C. e E. C. Nova Cidade x Queimados F. C., realizados domingo ultimo;
- c) — marcar os pontos ao E. C. Belford Roxo por não ter o E. C. Independente comparecido á hora legal, no jogo que devia realizar se domingo ultimo;
- d) — multar o E. C. Independente em 200\$000, por infringir o art. 83, do Regulamento Geral.

Nova Iguassú, 8-8-1942.

SILA FILIZOLA — SEC. GERAL

Para Você

Personalidade e beleza. Todas as minhas vidas são e serão belas. Vida sã e eficiente sem trechos e sem frequências. A noite foi necessário bastante g... orientada e bem dos... cursos.

A vida eficiente é... alimentação. A vida eficiente. Todos devem de acordo com a sua... trabalho é o que ma... uma pessoa. Faça o se... e o que falta pa... de estetica a ensinar.

Miscelanea

A massagem do ro... com ambas as mãos en... clima para baixo e com...

Todas as elegantes... pelo menos um vestid... glia e com ombreiras re... nos ombros uma linha su... breiras, as mangas ragla... que podem ser usadas pe... patulas angulosas e ombros

CONCENTRATIVO "LAB DE J"

A reunião concentrativa desta organização social será hoje, ás 17 horas, no centro "Caminhemos com Humildade" de Nilópolis, á rua Ery Goulart.

O programa será, como os anteriores, atraente e substancial. A parte cultural entregará ás senhoras, de Minas, Antonia de Oliveira, Gersonita Vidorbo, e Chagas. A parte das crianças será explicada o E... das ruas de Evangelho do

caminhemos com Humildade" declamando e representando. Na parte artistica, Elva Cristalino e Olga B... de Moura e Silva e da honorabilissimas Gersonita Vidorbo e Vicentina Figueira.

Trabalho Nas offe

De De De Ca Ca

De De De Ca Ca

Para Você, Garota Bonita!

Personalidade e beleza

Todas as minhas leitoras devem ter uma vida sã e eficiente para poderem ser belas. Vida sã é a de hábitos sãos. Uma vida sem trespites e sem serões. Aqui vai uma condenação absoluta aos bailes muito frequentes. A noite foi feita para o descanso, como o dia foi feito para o trabalho. É necessário bastante ginástica muito bem orientada e bem dosada. Passeios e excursões.

A vida eficiente é uma necessidade como a alimentação. A vida sedentária não é eficiente. Todos devem ter o seu trabalho, de acordo com a sua personalidade. Aliás, o trabalho é o que mais dá personalidade a uma pessoa. Faça o seu trabalho com alegria, e o que faltar para ser bela, o médico de estética a ensinará.

Miscelânea

A massagem do rosto deve ser feita com ambas as mãos em forma circular, de cima para baixo e com bastante creme.

Todas as elegantes têm, na atualidade, pelo menos um vestido com as mangas raglan e com ombreiras redondas que deixam aos ombros uma linha suave. Possuindo ombreiras, as mangas raglan têm a vantagem de que podem ser usadas pelas pessoas de espaldas angulosas e ombros caídos. —SARITA.

O problema do papel

(Conclusão da 1ª página)

"papel nacional", mas do "papel fabricado com matérias primas nacionais"; porque a importação da pasta de papel ou celulose é tão difícil quanto a importação do próprio papel em bobinas. De fato, segundo dados publicados pelo Conselho Federal do Comércio Exterior, nossa importação de celulose está em franco decréscimo; mas não obstante, a produção nacional de papel continua em ascensão.

É evidente que está subindo o aproveitamento de matérias primas nacionais. E terá que subir cada vez mais. As várias dezenas de fabricas de papel existentes no Brasil tem que utilizar exclusivamente celulose nacional. O dia talvez não esteja longe em que poderão fazê-lo, pois uma ou mesmo várias grandes fabricas de celulose estão em vias de terminação. Uma política administrativa previdente soube incentivar a tempo o espirito empreendedor de industrias brasi-

HORA DE NOVA IGUASSÚ

Diariamente, das 9 às 10 horas, na
RADIO SOCIEDADE FLUMINENSE

Filhos de Iguassú F.C.

RESUMO DAS RESOLUÇÕES DO DIA 4 DO CORRENTE

- Aprovar a ata da sessão anterior;
- Incluir no quadro social, como contribuintes, os srs. José Pinto Ribeiro da Silva, Geraldo Pereira e Juvenil do Moraes Sarmiento;
- tomar conhecimento e arquivar o cartão enviado pelo sr. Interventor Fluminense, Ernani do Amaral Peixoto;
- tomar conhecimento e arquivar o of. n. 457-42, do Exmo. Sr. Juiz de Menores, concedendo autorização para o "Concurso da Rainha da Primavera Infantil" até a idade de 12 anos;
- fazer realizar nos dias 7, 8 e 9 do corrente representações artísticas, em prol da "Campanha Pró-Estádio".

ALVARO VIANA—SEC. GERAL

UMA casa comercial conhecida vale por duas.

leiras, que garantirão a nossa independencia nesse setor da vida nacional. — (A. N.)

Associação Rural do Município de Nova Iguassú

Nota oficial

A Assembléa Geral, na sessão realizada em 2 do corrente, aprovou as seguintes deliberações:

- O memorial assinado pela Diretoria referente á exportação de laranjas no corrente ano, a ser apresentado á Junta Reguladora do Comercio de Laranjas;
- conceder anistia a todos os socios em atraso com as suas contribuições, desde que paguem o 2º semestre do corrente ano até 30 de setembro proximo;
- uma moção de congratulações pelo restabelecimento da saude do ex. sr. Presidente Getulio Vargas;
- realizar sessões, independentes de convocação, no 2º domingo de cada mês, ás 15 horas.

Nova Iguassú, 3 de agosto de 1942.

Octaviano Pereira de Mello
2º Secretario

Repete-se a lenda do "El Dorado"

O embaixador ianqui no Rio, sr. Jefferson Caffery declarou, ha pouco, que o recente convenio entre os governos do Brasil, Grã Bretanha e Estados Unidos para a exploração e transporte de ferro de Itabira é de transcendental importancia para esses países. Este ferro de Itabira é famoso em todo o mundo por sua baixa gradação de fósforo, e é uma das materias primas mais utilizadas na fabricação de armamentos. Quando terminar a guerra, este produto terá grande importancia na economia do Brasil e será empregado, graças ás suas altas qualidades, na fabricação de artigos para usos os mais diversos possíveis, em tempos de paz. O governo dos Estados Unidos autorizou a confecção de material e equipamento ferroviario, bem como a maquinaria necessaria para a exploração destes depositos de ferro.

Como continuam as descobertas das riquezas do Brasil, dentro em pouco o mundo verá ressuscitada a famosa lenda do "El Dorado".

CONCENTRAÇÃO "LAR DE JESUS"

A reunião concentrativa desta organização social será hoje, ás 17 horas, no centro "Caminhemos com Humildade"... de Nilopolis, à rua Eny Goulart.

O programa será, como os anteriores, atraente e substancial. A parte cultural está entregue ás senhoras, senhoritas e srs: Guiomar de Matos, Antonia de Oliveira, Gersonita Vidorbo, Dagmar Duque-Estrada e J. B. Chagas. A parte das crianças: D. Marília de Almeida Barbosa explicará o Evangelho ás crianças e crianças das aulas de Evangelho do "Caminhemos com Humildade"... do "União Kardecista" atuarão declamando e representando. Na parte artistica, o conjunto musical das sras. Elva Cristalino e Olga Róbledo, e canto pela sra. Aldair de Moura e Silva e das senhorinhas Gersonita Vitorbo e Vicentina Figueira.

Mais uma tarde de forte e bela espiritualidade e vibração artistica está reservada aos que tiverem a dita de comparecer ao "Caminhemos com Humildade"...

Trabalhos gráficos? Nas oficinas deste jornal.

NOVA IGUASSÚ—ZONA COMERCIAL

Ótimo emprego de capital

MEM YMBASSAY DE MAGALHÃES

VENDE:

PREDIO de n. 2.408, da Avenida Mal. Floriano (rua principal desta cidade), com 9 comodos, numa area de 33 x 66 e mais outra area, ao lado desta, com 10x15;
PREDIO de n. 2476, assobradado, com 15 comodos (sede atual do Grupo Escolar desta cidade), sendo que, 7, na parte superior e, 8, na inferior, numa area de 19x55, ambos com frente para essa Avenida e, a 20 metros da igreja matriz local.

TRATAR na Vila Yboty, 45, nesta ou Tel. 43-5124-RIO

Caixa Economica Federal do Estado do Rio

AGENCIAS DE NOVA IGUASSÚ E CAXIAS

Depositos populares desde 5\$000 até 20:000\$000
á taxa de 5% a. a.

Depositos a prazo fixo.

Depositos em Cheques, a partir de 500\$000.

Depositos Caucionados. — Depositos Especiais.

Cadernetas Comuns — Condicional, Economia propria.

Cadernetas — Para firma Comercial, Sociedade anonima e Sociedade civil.

Hipotecas, Consignações e Empréstimos sobre Apólices

Avenida Nilo Peçanha, 65 - Tel. 114

CORREIO ESPORTIVO

Mantida a invencibilidade do Nova Cidade Abatido o Queimados por 3 x 1

Em prosseguimento do Campeonato do Município, defrontaram-se no campo dos rubros, em Nilópolis, os times do Nova Cidade e do Queimados.

Esse cotejo, que todos esperavam ser um dos melhores, não correspondeu, pois os litigantes exibiram um futebol pobre de técnica e de entusiasmo. O Nova Cidade — líder da tabela, — embora fosse o vencedor pela contagem de 3 x 1, teve uma atuação fraca, muito aquém da sua exibição anterior: faltou-lhe firmeza na retaguarda e melhor harmonia na ofensiva. Quanto ao Queimados, aconteceu como das outras vezes: entrou em campo desfalcado. Por isso o quadro de Veludo nada pôde fazer. A falta de compreensão entre os jogadores foi a causa da sua má atuação. Contudo, no segundo período da luta, os queimadenses reagiram, por intermédio da magnífica ala esquerda, constituída de Artur e Osvaldo, que fizeram boas jogadas, mas faltaram-lhes arremessos e boa pontaria...

Os times estavam assim constituídos:

NOVA CIDADE — Jagunço; Mulatinho e Peba; Luizinho, Silva e Moacir; Arildo, Mario, Ozéas, Sadô e Rubinho.

QUEIMADOS — José; Delim e Carmin; Leão, Veludo e Franciné; Jaime, Josué, Pará, Artur e Osvaldo.

OS TENTOS — Fizeram os tentos do Nova Cidade: Ozéas, Arildo e Mario, e o do Queimados, Artur.

ASPIRANTES: Nova Cidade, 2 x 0.

EMPATARAM O FILHOS DE IGUASSU' E O UNIVERSAL

O Universal, de Olinda, recebeu domingo a visita do Filhos de Iguassú para a disputa do jogo do campeonato iguassuano.

Foi uma partida movimentada, principalmente no segundo meio tempo, quando o quadro de Escoteiro, aproveitando-se melhor da situação, quase arrebatou a vitória ao valente alvi-rubro, que jogava só com dez jogadores. Nos últimos minutos da peleja, vencia o clube local por 3 x 2 e iam os seus atacantes varias vezes até o arco defendido por Guaraci. Num esforço fora do comum, os quatro deanteiros do alvi-rubro recebem uma bola, e da

meta de Galego se aproximam perigosamente. Confundem-se os adversários na area perigosa e Mauricio consegue arremessar o couro nessa situação, empatando a partida na hora H.

Os quadros estavam assim constituídos:

FILHOS DE IGUASSU' — Guaraci; Gerson e Bertolino; Sebastião, Coruja e Onofre; Aluizio, Mauricio, Doca e Junqueira.

UNIVERSAL — Galego; Carlinhos e Mãozinha; Malaquias, Lazaro e Reinaldo; N. 1, Alcides, Dante, Horacio e Reforço. 1º tempo — Filhos, 2 x 1. Final, 3 x 3.

Fizeram os tentos: Lazaro, Dante e Reforço, do Universal, e Mauricio (2) e Junqueira, do Filhos de Iguassú.

ASPIRANTES: Filhos, 4 x 1.

Perdeu os pontos

Em virtude do Independente não ter comparecido em campo para disputar o jogo oficial com o Belford Roxo, a LID marcou os pontos para este time.

Colocação dos clubes

Clube	P. perdidos
Nova Cidade	1
Belford Roxo	2
Universal	3
Filhos de Iguassú	3
Olarias	3
Independente	4
Queimados	6

Aspirantes

Clube	P. perdidos
Filhos de Iguassú	0
Olarias	1
Nova Cidade	1
Independente	4
Belford Roxo	4
Universal	5
Queimados	7

Contra DORES E RESFRIADOS



MELHORAL É MELHOR! EXPERIMENTE-O!

BANCO DO BRASIL

Praça 14 de Dezembro, 106 - NOVA IGUASSU' - Estado do Rio
End. Tel.: "Satélite" - Telef.: 4 (Contadoria), 25 (Gerência) - Caixa do Correo, 3

TAXAS DE JUROS DE DEPÓSITOS

EM CONTAS POPULARES

Com livro de cheques gratis e sem selos e caderneta — limite até 10.000\$000	4 %
Com cheques selado e limite até 50.000\$000	3 %

EM CONTAS COMERCIAIS

Com cheques selados e sem limite de quantia	2 %
---	-----

EM CONTAS A PRAZO FIXO

De 6 meses	4 %
De 12 meses	5 %
Com pagamento (6 meses	3 1/2 %
mensal de juros: (12 meses	4 1/2 %

EM CONTAS DE AVISO PRÉVIO

e 30 dias	3 1/2 %
e 60 dias	4 %
e 90 dias	4 1/2 %

LETRAS HIPOTECÁRIAS

As letras hipotecárias emitidas pelo Banco do Brasil, dos valores de Rs. 100\$000, Rs. 200\$000, Rs. 500\$000, Rs. 1.000\$000 e Rs. 5.000\$000, têm por garantia:

— os imóveis hipotecados; o fundo social, e o fundo de reserva. São emitidas ao prazo máximo de 20 anos e liquidáveis por via de sorteios anuais.

Seus juros, de 5 olo ao ano, pagáveis por meio de cupões, de 6 em 6 meses, em 31 de janeiro e 31 de julho de cada ano, estão isentos de quaisquer impostos, taxas, selos, contribuições ou outras tribu-FAZ, NAS MELHORES CONDIÇÕES,

Cobranças — Transferências de Fundos.

Descontos de letras, saques e cheques sobre esta ou quaisquer outras praças.

Empréstimos em contas correntes com caução de duplicatas.

Empréstimos em letras hipotecárias.

Crédito Agrícola a longo prazo, sob a garantia exclusiva da fruta.

Crédito Industrial para a compra de matérias primas e reformas, aperfeiçoamento e aquisição de maquinário.

São atendidos, com a maior presteza, todos os pedidos de informações e esclarecimentos sobre quaisquer operações da Carteira de Crédito Agrícola e Industrial, que se acha em pleno funcionamento.

FILIAIS OU CORRESPONDENTES EM TODAS AS PRINCIPAIS PRAÇAS DO PAÍS E DO ESTRANGEIRO

tações federais, estaduais ou municipais, de acôrdo com o decreto lei n. 221, de 27 de janeiro de 1938.

Preferem a quaisquer títulos de dívida quirográfaria ou privilegiada e podem empregar-se:

— em fianças à Fazenda Publica; em fianças criminaes e outras; na conversão de bens de menores, órfãos e interditos; e no pagamento dos juros e das prestações dos empréstimos em letras hipotecárias concedidos pelo Banco.

São negociáveis em qualquer parte do território nacional e cotadas em Bolsa, TODAS AS OPERAÇÕES BANCÁRIAS



QUA
IGUASSUANOS:
O Gineásio Leopoldo, provando com fatos, mais uma vez zelar escrupulosamente pela educação física, moral, cívica, artística e intelectual de seus alunos, fará realizar, a partir de 23 de agosto, a sua 4ª Olimpíada. Os resultados colhidos nas 3 primeiras olimpíadas provam soberbamente que, a pesar de nos-

OLAVO

"Foi em 16 de dezembro de 1865 que Olavo Bilac, o poeta da juventude brasileira, viu a luz no Rio de Janeiro. Frequentou a Faculdade de Medicina do Rio e depois a Faculdade de Direito de S. Paulo. Foi inspector escolar no Distrito Federal e depois funcionário do Ministério do Exterior. Nunca, antes nem depois dele, a poesia do Brasil possuiu uma voz mais clara, mais alta e mais intensa. Seus versos são hinos soberbos de patriotismo. Cada frase sua, numa cadencia de espirito da mocidade se permeia, sentindo a presença do Brasil. Entre os seus maiores poetas, não se pode esquecer o "Grande de Esmeraldas", que ninguém lê sem sentir uma emoção elevada, na evoção magnífica da figura de Fênix Dias Pais Leme, o insubstituível singular que é um símbolo de ideal heroico. Além do poeta cívico, foi um dos grandes liricos da nossa terra. Seus sonetos e pequenas obras primas, em que o espirito riquíssimo desse maravilhoso ministro de ritmos deoxon para o tesouro da nossa literatura. O passar Cativos de um tema singular, delicado e emocional, é um poema que vai direto ao coração juvenil. Além Bilac tinha sobre o



Página do Ginásio Leopoldo

QUARTA OLIMPIADA

IGUASSUANOS :

O Ginásio Leopoldo, provando com fatos, mais uma vez, zelar escrupulosamente pela educação física, moral, cívica, artística e intelectual de seus alunos, fará realizar, a partir de 23 de agosto, a sua «4ª Olimpíada».

Os resultados colhidos nas 3 primeiras olimpíadas provam soberbamente que, a pesar de nos-

so rigores disciplinares, a pesar de nossas exigências sobre a aplicação dos alunos, a pesar dos rigores contra as impontualidades, os jovens ainda têm tempo para manter e zelar pela sua integridade física.

Nos anos anteriores, os alunos foram divididos em duas bandeiras: Branca e Azul. Este ano, com o aumento de 100% de frequência, — o que demonstra o acerto de

nossos métodos pedagógicos — tivemos de dividí-los em quatro bandeiras: Verde, Amarela, Azul e Branca.

Durante as Olimpíadas, que durarão até 7 de Setembro, a presença de pais e amigos do Ginásio, será uma prova admirável de interesse por essa juventude brasileira redespertada agora, para a realização prática e insofismável dos seus sonhos maravilho-

sa partilha amiga e fraternal nos vossos entusiasmos. E estai certos de que «o auri verde pendão de nossa terra» jamais vencido em nenhuma batalha, é a própria Pátria imensa de Bilac: «Imitai, pois, na grandeza moral, física, e intelectual, a terra em que nascestes».

Desdobrados em quatro bandeiras, que são as próprias cores do pavilhão nacional, os nossos alunos demonstrarão simbolicamente que encarnam, cada qual na sua função, — bela e significativa como as próprias cores — as energias vivas da Pátria Brasileira.

E a vós, jovens, a nos-

sa partilha amiga e fraternal nos vossos entusiasmos. E estai certos de que «o auri verde pendão de nossa terra» jamais vencido em nenhuma batalha, é a própria Pátria imensa de Bilac: «Imitai, pois, na grandeza moral, física, e intelectual, a terra em que nascestes».

NEWTON G. BARROS

Diretor técnico

OLAVO BILAC NOTAS E FATOS Aplicação

«Foi em 16 de dezembro de 1865 que Olavo Bilac, o poeta da juventude brasileira, viu a luz no Rio de Janeiro.

Frequentou a Faculdade de Medicina do Rio e depois a Faculdade de Direito de S. Paulo.

Foi inspetor escolar no Distrito Federal e depois funcionário do Ministério do Exterior.

Nunca, antes nem depois dele, a poesia do Brasil possuiu uma voz mais clara, mais alta e mais intensa. Seus versos são hinos soberbos de patriotismo. Cada frase sua, numa cadência de rataplans, faz com que o espírito da mocidade se perfíle, sentindo a presença do coração da Pátria.

Entre os seus maiores poemas acha-se esse deslumbrante «Caçador de Esmeraldas», que ninguém lê sem sentir uma emoção elevada, na evocação magnífica da figura de Fernão Dias Pais Leme, o bandeirante singular que é um símbolo de ideal heroísmo.

E além de poeta cívico, foi um dos grandes líricos da nossa terra. Seus sonetos são pequenas obras primas, joias que o espírito riquíssimo desse maravilhoso milionário de ritmos deixou para o tesouro da sensibilidade brasileira.

«O passaro Cativo», de um tema singelo, delicadamente emocional, é um poema que vai direito ao coração juvenil.

Aliás, Bilac tinha sobre

tudo esse dom especial: saber falar aos corações jovens.

Quando nós lemos Olavo Bilac sentimos logo que ali está alguém que é como nós, que compreende nossas emoções, que sabe penetrar no nosso espírito, revelando-nos os sentimentos puros e belos.

Olavo Bilac foi o poeta da juventude brasileira. Foi, não, é, porque ele ainda está vivo, eterno, falando na linguagem mais intensamente, porque é a sua própria linguagem a poesia.

Olavo Bilac falecendo em 28 de dezembro de 1918 é considerado com razão o príncipe dos poetas».

Página cívica, lida pela aluna Zaineb Salim Magluf, n.º 322, em 3-8-42.

Conduta e pontualidade

Obtiveram conduta e pontualidade ótimas, durante o mês de julho, os alunos:

Hilda dos Santos Mesquita, Maria Paulo Marcos, Valdemiro de Faria Pereira, Teresinha Braga Lopes, Ox Braga Lopes, Nubia Mascarenhas, Luiza Faustino, Diva Rutigliane Gomes, Elia Varela, Maria de Lourdes Leirão, Maria da Penha Lopes, José Max Penha Vilela, Alba e Alda Rodrigues de Melo,

I — A Liga Pró Educação e Bondade dilata, cada vez mais, o seu raio de ação.

A Escola de Alfabetização Euclides da Cunha; a distribuição de roupas, brinquedos e guloseimas a varias centenas de crianças pobres; o zelo pela educação dos seus associados e outras tantas realidades, foram agora, enriquecidos com o «Gremio Teatral Leopoldo Machado». Filho recém-nascido, robusto e ativo, o Gremio em breve será o que deve ser o teatro: um divertimento e uma escola admirável de ensinamentos construtivos.

II — A Diretoria do «Gremio Teatral Leopoldo Machado» está assim constituída:

Diretora Geral: Profª. d. Lourdes de Almeida Pereira.

Luci Nogueira, Valter de Almeida Melo, Adir da Costa Alves, Luiza Cordeiro Vieira, Danilce de Moraes Soares, Marlene Prado, Valdir de Oliveira, Bahaldin Imbrahim, Neli de Barros, Jesus Edesio Antunes, Humberto Seabra, Ita Soicher, Valter Vicente, Eunice Santiago, Antonio Mario Tavares, Dalva Passos, Otalia Chaves de Mendonça, Deize Ferreira da Silva, Euridice Cruz, Eunice Cruz e Vitor Manuel F. Batista.

Vice-Diretora: prof. Elza Rodrigues da Silva.

Diretora técnica: profª. Gersonita Viterbo.

1ª e 2ª Secretarias: Angela e Elizabeth Perone.

III — Foi iniciado, a semana passada, o campeonato individual de pingue-pongue do Gremio Duque de Caxias.

IV — O campeonato inter-classes de voleibol foi suspenso até o término da 4ª Olimpíada. Está á frente o 3º Ginásial A.

V — O Ginásio está organizando novas turmas de admissão aos cursos oficializados de comércio e secundario.

VI — Em mais de uma primorosa edição, apareceu na ultima sessão da Liga, o «Maitaca», jornal falado, critico, humoristico, literario, que agradeu plenamente pela admiravel organização com que se apresentou.

VII — Foram enviados officios ao Esporte Clube Iguassú, Grupo Escolar Rangel Pestana, CORREIO DA LAVOURA e Radio Cultura Futurista, convidando essas distintas entidades para patrocinarem as Bandeiras da 4ª Olimpíada: Verde, Amarela, Branca e Azul, respectivamente.

Obtiveram os primeiros lugares de suas turmas, durante o mês de julho, os alunos:

5º Ginásial: Luci Paqueta e Delminda Lagden.

4º Ginásial: Waldir Oliveira da Silva e Neli de Barros.

3º Ginásial: Danilce de Moraes Soares e Cecília Alves.

2º Ginásial: Joab Shomrony, Imaculada de Luca Azereido e Diva Moreira.

1º Ginásial feminino: Diva Rutigliani Gomes e Zaineb Salim Magluf.

1º Ginásial masculino: Osires Neves e Adyr Maia Gonçalves.

3º Contador: Uriel Nunes Brigagão, Ana Cristina de Luca e José Max Penha Vilela.

2º Contador: Gilberto Rodrigues de Oliveira e Maria Paulo Marcos.

3º Propedeutico: Waldemiro Pereira e Hilda dos Santos Mesquita.

2º Propedeutico: Helio de Carvalho e Ester da Silveira Leone.

1º Propedeutico: Nubia Ribeiro Mascarenhas e Fela Sukier.

Admissão: Dalva Passos Tavares e Antonio Mario.

3º Primario: Jesus Edesio Antunes e Il Brito.

2º Primario: Orlando Teixeira, Ralf Lucas e Luiz Carlos Monteiro.

1º Primario: Amarolino José Pereira e Maria da Conceição Paraguassú.

Infantil: Ivano de Sá Pinto e Alberto Tobias de Araujo Cavalcante.

○ DICIONARIO é o uni-verso.

Raul Pompeia

CORREIO DA LAVOURA

ÓRGÃO INDEPENDENTE

Registrado, de acordo com o decreto federal n. 24.776, de 14 de julho de 1934, no Cartório do 7º Ofício de Notas.

Fundador:

Silvino de Azeredo

Publica-se aos domingos

ASSINATURAS:

Ano 15\$000
Semestre 8\$000
Trimestre 5\$000
Número avulso \$300
Num. atrasado \$400

ANÚNCIOS

Preço por centímetro:
1ª página 2\$000
Páginas ímpares pares ou indeterminadas 1\$000

Publicações a pedido, preço por linha: \$600 rs.

Para anúncios a longo prazo, descontos especiais.

Toda correspondência sobre anúncios deve ser dirigida à gerência deste jornal.

Rua Bernardino Melo, 2075
TELEFONE, 180

NOVA IGUASSU - E. DO RIO

Importação de chumbo

A nossa importação de chumbo, no ano de 1941, somou em numero redondos 19.740 toneladas, valendo 39.862 contos.

A SÍFILIS

É UMA DOENÇA GRAVÍSSIMA MUITO PERIGOSA PARA A FAMÍLIA E PARA A RAÇA. COMO UM BOM AUXILIAR NO TRATAMENTO DESSE GRANDE FLAGELO USE O

ELIXIR DE NOGUEIRA

A SÍFILIS SE APRESENTA SOB INÚMERAS FORMAS, TAIS COMO:

- REUMATISMO
- ESCRÓFULAS
- ESPINHAS
- FÍSTULAS
- ÚLCERAS
- ECZEMAS
- FERIDAS
- DARTROS
- MANCHAS

"ELIXIR DE NOGUEIRA"
CONHECIDO HA 65 ANOS
VENDE-SE EM TODA PARTE.

Dr. João Batalha Netto
ADVOGADO

Rua Visconde de Inhaúma, 58
2º andar - Tel. 23-0308 - RIO
Das 9 às 11 e das 16 às 18 hs.

PREFEITURA MUNICIPAL DE NOVA IGUASSU



REQUERIMENTOS DESPACHADOS

3943, H. M. Silva.
Pague, preliminarmente, as multas de 500\$000, em que incidiu.

4780, Cia. Usinas Sergipe; 4506, Julio Lucio Florencio; 4590, Abilio Corrêa do Carmo e João Luiz Ferreira. *Indeferido.*

4555, Antonio da Rocha Pacheco.
Concedo 5 litros semanais.

4190, Avelino José Bittencourt.
Em face da informação da Secretaria, pague o requerente a multa de rs. 250\$000, a fim de poder ser atendido.

4292, Americo Strock.
Pague, preliminarmente, as multas, de acordo com o enquadramento da D. de Fazenda, que reduz a 50%.

4157, Arlindo da Rocha Ferreira.
Pague de acordo com o enquadramento, que reduz a 50%.

2612, Manuel da Silva Meireles.
Reduzo a multa a 50%.

4711, Cooperativa de Fruticultores Fluminenses; 4545, Maria José Flores de Oliveira; 4486, Manuel Adão; 4148, Albino Pinto Faustino; 4454, João Ferreira; 4362, Isaura da Costa Bouças; 4252, José da Silva Ribeiro; 4693, Berta Spector; 1497, Francisco Ferreira Pinto.
Certifique-se o que constar.

1160, Julio Geminiano da Silva; 1063, Juvenal Gonçalves de Souza.
Cumpra a exigência do dr. Procurador.

4492, Mario da Silva Cardoso; 4435, Constancio José Ferreira; 4434, Heloísio Espírito Santo de Faria; 4425, Maneo Bittencourt da Silva; 4462, Nisis Guisberg.
Como requer, em face das informações.

3680, Cecilia da Silva; 4342, Luciano Francisco Ferreira; 3970, Carlos Sárthou; 4075, Adolfo Bandeira Rodrigues; 4021, Josefa Gonçalves da Silva; 4320, Antonio Batuli; 3807, Lidia Lopes dos Santos; 4005, Antonio de Almeida Marques; 3969, Oscar Perez Bado; 3844, Julio Mendes de Souza; 4541, Antonio Augusto Fernandes Rolin; 3090, Elvira da Costa Matos; 3883, Francisco Teixeira Borges; 4679, Cia. de Carris, Luz e Força do Rio de Janeiro; 4444, Francisco Manuel Fontanes Iglesias; 4524, Abelardo Pinto Ribouira; 4498, Eliseu Vitorio.
Como requer, nos termos das informações.

4054, Rosa Fernandes; 4574, Ernestina de Souza Dias; 4528, José Hermenegildo de Souza; 4488, Joel Moreira Chagas; 4544, Luiz da Silva; 4243, Emidio Vicente; 4461, Amaro Augusto dos Passos; 1276, Arminio Augusto; 1272, Rodrigo Pereira da Fonseca; 1233, Joaquim Ferreira da Costa; 1240, Rodrigues Rosa & Almeida.
Satisfaça a exigência da D. de Fazenda.

4401, Deocleciano Nunes de Carvalho; 4369, Laura da Silva Ferreira; 4469, Ascendino Pereira Ramos; 3997, Domingos Tomaz de Almeida; 4344, João Corrêa de Medeiros; 4357, Casiano Teixeira da Silva; 4242, Odilon Antunes; 4398, Eduardo Roxo; 1216, Hildegarde Leão Veiozo; 1310, Salvador Francisco dos Santos; 1263, Moisés Oliveira Freitas; 1293, Leopoldo Ferreira de Carvalho; 1318, José Fernandes Filho.
Satisfaça a exigência da D. de Obras.

1290, Damasceno da Silveira Goulart; 1296, Elizeu Martins Prazeres; 1362, José Rangel; 1290, Amelia Ferreira Gonçalves; 1317, Deocleciano Viana; 337, Primitivo de Oliveira; 1092, Manuel Santana Rosa; 1346, Miguel de Oliveira; 1358, Sara Marins Fontes de Avila; 1357, Antonio Teixeira Pinto.
Satisfaça a exigência da D. de Engenharia.

1509, Francisco da Mota Filho; 1973, Alfredo Joaquim Ribeiro; 684, Assid Fresen Daher.
Quite-se, preliminarmente, com o fisco municipal.

3679, Lino Francisco Gomes de Assunção; 3905, Antonio Pereira de Barros Silva; 3581, Salomon Lechner; 3985, José Manhães Soares; 3790, Antonio Santos Neto; 4788, Eugênio Martins Vieira; 4406, Maria Rosa Sergio; 4419, Bento Fortes

Bustamonte; 4378, Antonio Figueiredo da Silva Sá; 4358, Carlos Ramos Guião; 4559, João Alves Rabelo; 4445, Maria do Rosario Perpetua; 4920, Maercio Lemos de Azevedo; 4323, Banco do Brasil; 4923, Alberto de Sá Freire Leitão; 4925, Agostinho Vieira de Freitas; 4924, Antonio Queiroz; 4919, Dimpino Vitorino de Souza; 4569, Minton de Alvarenga Ribeiro; 4790, José de Oliveira; 4733, Emilio Rodrigues Pól; 3404, Oscar Rodrigues de Araujo; 4505, Maria Domingues dos Santos Gabriel; 4451, Costa Oliveira & Cia.; 4744, Cia. de Carris, Luz e Força do Rio de Janeiro; 4909, S. A. Refinaria Magalhães; 4687, Claudino Menezes Pontes; 4686, Antonio Garcia Serrano; 4685, Anibal da Costa & Cia.; 4839, João Duarte; 4837, Antonio Soares Calçada; 4836, Artur Soledade; 4838, José de Almeida; 4747, Guilherme Weinschenk; 4757, Eduardo Jacinto de Souza; 4751, Delfim Mauricio & Cia. Ltda.; 4778, Raul Rodrigues; 4777, Manuel Joaquim dos Reis; 4779, Francisco José Teixeira Junior; 4776, Manuel Martinho; 4765, Manuel Damaso; 4769, Jorge Jacob; 4770, Pinto & Rodrigues; 4701, José Rodrigues de Abreu Junior; 4661, J. Castro & Chagas; 4663, Marques Canario; 4662, Francisco Xavier; 4640, M. Duarte; 4639, Geraldo de Oliveira; 4656 e 4657, Cia. de Materiais de Construção; 4646, José Torres; 4649, Granja Santa Cecilia; 4659, José Motino Taconi; 4665, Joaquim Ferreira dos Santos; 4886, Gracinda Carvalho de Sampaio; 4889, Marcionilla Maria da Conceição; 4861, Gonzales & Aurelio; 4864, Eugenio Perrota; 4881, David Ferreira; 4867, Carlos de Souza Fernandes; 4866, João Evangelista; 4879, Guilhermino da Silva Costa; 4870, Felipe Pereira Erbe; 4868, J. Cardoso Junior; 4865, Constantino Luiz da Silva; 4869, Josek Zilberstajn; 4869, Luiz Vieira da Rocha; 4862, Joaquim Gaspar; 4872, Josefina Lopes; 4892, Dimas Alentejano & Cia.; 4890, Augusto Rodrigues de Sá; 4891, Manuel Joaquim Teixeira; 4857, Antonio Nunes da Fonseca; 4910, Aurino Feliciano da Costa; 4911, Antonio Michá; 4898, Osvaldo Queiroz de Souza; 4899, Lourenço dos Santos; 4900, Augusto Coelho; 4871, Manuel Pinto Gomes; 4890, Manuel da Silva; 4885, Antonio Gomes; 4883, Joaquim de Almeida Flores; 4912, Eduardo Hernandez; 4903, Antonio Antunes de Almeida; 4902, Francisco G. Domingues; 4914, Alberto Coccoza S. A.; 4915, Adolfo Borghi & Filho; 4851, Horacio Lemos & Cia.; 4893, Acacio de Carvalho; 4854, Antonio José da Rocha; 4852 e 4853, Alfredo Coelho da Conceição; 4855, João de Freitas Machado; 4856, Maria Afonso; 4847, Melo & Garcia; 4840, José Paulino Alves; 4821, José Miguelote; 4822, José Emilio Martins; 4820, Manuel Dias & Irmão; 4819, Joseph Warwar; 4812, José Alves de Araujo Lima; 4823, Vicente Perrone Filho; 4816, Leão Coelho Lobo; 4817, Francisco José da Rocha; 4815, José Mariano dos Passos Filho; 4824, Nelson de Aguiar Balesdent; 4818, Antonio Monteiro Braz; 4825, Ignoto Dominic Antonio; 4788, Augusto Coelho; 4752, Max Wilner; 4758, João do Nascimento; 4750, Maria Adelaide de Carvalho; 4762, Miguel dos Santos & Cia.; 4759, e 4760, Delfim Mauricio & Cia. Ltda.; 4785, Sebastião Borges de Lima; 4786, Ramona Vila Nova de La Fuente; 4787, Joaquim Mariano de Souza; 4808, Said Abdala; 4807, Hermida & Almeida; 4809, José Raiser; 4797, Vicente de Souza Braga; 4798, Adelmir Sarmiento; 4799, Salin Pedro; 4800, Maria Eulina de Oliveira; 4801, Euclides Pinto da Silva; 4789, Candido Macedo; 4789, Francisco Barbosa; 4803, Manuel Simões Moraes; 4614, Maria José dos Santos; 4806, Eutiquio Sampaio; 4482, João S. da Silva; 4706, Mirza Abraham & Cia.; 3910, José Pinto Hortas; 4739, A. P. Guimarães Vitor; 4718, Antonio Magalhães de Barros; 4717, João Magalhães de Barros; 4730, José Martinez; 4705, Lincoln de Freitas; 4734, Francisco Maria; 4664, Eugenio Fernandes Moura; 4710, Manuel Ferreira dos Santos; 4714, Antonio de Almeida Lima; 4713, Orlando de Andrade; 3901, Francisco Pimenta de Souza Moraes; 4707, Agostinho Ferreira da Silva; 4715, Otavio de Moura; 4719, Picorelli & Cia. Ltda.; 4721, José Monteiro; 4726, Ventura Martins Duarte; 4727, Manuel da Silva Falcão; 4731, Olegario das Chagas Ribeiro; 4725, Napoleão Alves de Moura; 4699, Temistocles Marcondes Ferreira; 4698, João da Luz; 4697, Euripedes Ferreira dos Santos; 4708, Wadi Miguel Atie; 4690, Abelardo Pinto; 4691, Fernando de Claro; 4692, Antonio Fernandes Alves; 4689, Fernandes & Claro; 4671, Luiz Soma; 4676, Agenor Manuel Filho; 4669, Durval da Silva Santos; 4745, Cesar Augusto Martins.
Como requer.

MUITO CUIDADO

Quando comprar um terreno ou qualquer imóvel, exija do vendedor que lhe forneça uma CERTIDÃO NEGATIVA DO CARTORIO DE PROTESTOS DE TITULOS, sem o que, estará sempre sujeito a perigos e contrariedades que lhe ocasionarão maiores despesas e grandes preocupações.

CARTORIO DO 3º OFÍCIO - (Edifício do Fórum) - Nova Iguaçu

"Resurge a"

Um livro... Aparecerá, breve, "Resurge a" o novo livro que o conhecido escritor e jornalista patricio, Antonio Santacruz Lima, escreveu sobre o Estado do Rio. Conscientiosamente organizado pelo autor, que é um estudioso dos problemas nacionais, esse resumo, a esse resumo, várias obras publicadas, é um retrato fiel da amplitude do problema que a atual administração fluminense resolve consigo. O livro tem de tudo um pouco. Escrito em estilo simples e de fácil compreensão, ali foram anotadas, honestamente, impressões sinceras sobre alguns dos pontos principais dos empreendimentos a que se lançou um governo, em que o autor sentiu - é ele próprio quem o diz - a essência democrática do novo regime, em que a liberdade só transige com a Justiça e a Igualdade. Em bem feita coleção, a cargo das oficinas gráficas das Empresas "A Noite", "Resurge a" tem a sua melhor definição e o seu maior elogio nas palavras de Heitor Gurgel, em seu prelo: - "Este livro focaliza aspectos interessantes da administração Amarel Peixoto. Suas páginas foram escritas com honestidade e brilho. Há nelas o entusiasmo do intelectual em matéria de Carreiros Obrigados". A obra cuidada, momento. Maissimo ato do trabalho do bem fazer fraternidade por um mês de trabalho. Há ver inúmeras obras, vós o autor do em dando a voz

Tipograf

Rua Bernardino EXECUTA

"Ressurge a velha provincia"

Um livro para os moços

Aparecerá, breve, "Ressurge a velha provincia", o novo livro que o conhecido escritor e jornalista patricio, Antonio Santacruz Lima, escreveu sobre o Estado do Rio. Concienciosamente organizado pelo autor, que é um estudioso dos problemas nacionais, possuindo, a esse respeito, várias obras publicadas, é um retrato fiel da amplitude do progresso que a atual administração fluminense trouxe consigo.

O livro tem de tudo um pouco. Escrito em estilo simples e de fácil compreensão, ali foram anotadas, honestamente, impressões sinceras sobre alguns dos pontos principais dos empreendimentos a que se lançou um governo, em que o autor sentiu — é ele próprio quem o diz — a essencia democratica do novo regime, em que a liberdade só transige com a Justiça e a Igualdade.

Em bem feita confecção, a cargo das oficinas gráficas das Empresas "A Noite", "Ressurge a velha provincia" tem a sua melhor definição e o seu maior elogio nas palavras de Heitor Gurgel, em seu prelácio: — "Este livro focaliza aspectos interessantes da administração Amaral Peixoto. Suas páginas foram escritas com honestidade e brilho. Há nelas o entusiasmo do intelectual em polgado por um assunto e o escrúpulo do jornalista que se escravizou ao dever. Deve, portanto, ser difundido no Estado inteiro, servindo de guia aos moços que se iniciam na carreira administrativa."

"Ressurge a velha provincia", de Santacruz Lima, está, assim, destinada a ocupar lugar de destacado relevo entre

as obras no genero, sobre as quais se impõe, aliás, como um depoimento justo e irretorquível do que tem sido, nesta unidade brasileira, a ação do Estado Nacional e dos seus fundadores.

Lar de Jesus

O Lar de Jesus, a grande obra de filantropia e assistencia social que se constrói em Nova Iguassú, sob a orientação cristã dos centros espiritas que compõem a "Concentração Lar de Jesus" e amparada por muitos corações generosos, que sabem e sentem a caridade não tem cor, e credo, e nacionalidade, por isso mesmo que aos velhinhos e crianças que o Lar de Jesus acolherá não indagará por estas coisas, alevantou seu balancete de um ano e três meses de atividade, numa como que satisfação para com todos que, generosa e cristãmente, têm acorrido aos seus apelos.

RECEITA

Emprestimo	21:500\$000
Donativos	23:603\$600
Donativos em material	25:000\$000
De listas	22:141\$600
De festivais	15:099\$600
De tombolas	4:282\$000
De socios	12:437\$100
Soma	124:063\$900

DESPESA

PjC empréstimo	10:000\$000
Juros do empréstimo	913\$400
Terreno	26:000\$000
Com a escritura	143\$000
Registros	25\$000
Impostos	193\$600
Expediente	5:728\$200
Mão de obra	17:337\$600
Material de construção	31:196\$900
Carretos	805\$600
Obrigações a pagar	14:534\$400
Soma	106:877\$700

A obra prossegue com dificuldade, por escassez de cimento. Mas, serve de eloquentissimo atestado do que pode o trabalho bem dirigido a prol do bem-fazer; do que pode a fraternidade dos que trabalham por um mesmo ideal.

Idê ver o andamento das obras, vós que para elas contribuistes, para julgardes melhor do emprego que se está dando a vossa contribuição.

E. C. Iguassú

RESUMO DOS ATOS DO SR.

PRESIDENTE:

- a) — Agradecer ao prof. Ramos de Freitas, Presidente da Federação Fluminense de Desportos, o telegrama enviado;
- b) — arquivar o officio enviado pelo Conselho Nacional de Desportos;
- c) — apresentar condolencias á familia do associado José Nunes da Fonseca;
- d) — advertir os atletas Mauricio Silva, Joaquim Siqueira e Moacir Passos de Oliveira;
- e) — aceitar o jogo com o Juvenil do Botafogo, para domingo proximo, ás 10 horas;
- f) — convidar a Moderna Associação Brasileira de Ensino, para, no proximo dia 16, ás 18 horas, realizar partidas amistosas de basquete e vôlei;
- g) — preencher e remeter o formulario enviado pelo Departamento Estadual de Estatística;
- h) — convidar o C. C. E. Pereira Passos, para, quarta-feira, dia 12, ás 19 horas, realizar partidas amistosas de basquete e vôlei;
- i) — aceitar para socio contribuinte o sr. Francisco José de

Mesquita, e pará aspirante, Helcio Moraes de Araujo da Cunha;

j) — ceder a praça de esportes ao Ginásio Leopoldo, para a realização da sua IV Olimpíada;

l) — agradecer ao citado Ginásio a deferencia que nos concedeu para patrocinar uma de suas Bandeiras;

m) — deferir o pedido da Escola Municipal n. 2.

Nova Iguassú, 8 de agosto de 1942.

FLORIANO DA SILVA — DIRETOR DA SECRETARIA

Dr. Orlando Moniz Dias Lima

ADVOGADO

Res.: Alfredo Soares, 123-Tel. 205

A FORTUNA vem durante o sono... para os que põem a publicidade trabalhando em seu beneficio.

EDITAL

De primeira praça

O doutor Luiz Miguel Pinnaud, Juiz de Direito da Vara Cível da Comarca de Nova Iguassú, Estado do Rio de Janeiro, etc.

Faz saber que o Porteiro dos Auditorios, no proximo dia primeiro de setembro, no edificio do Forum, á Praça João Pessoa s/n, sobrado, nesta cidade, ás quatorze horas, venderá por preço não inferior á avaliação os bens pertencentes ao espolio de Emilia Bouças Gandes, constantes de 2 casas á Avenida Nilo Peçanha ns. 104 e 106, nesta cidade, e respectivos terrenos, transcritos no Registro de Imoveis no livro 3-A sob o numero 639, avaliados em 20:000\$000. Melhores esclarecimentos serão encontrados nos editais afixados á porta do edificio do Forum. Nova Iguassú, 6 de agosto de 1942. Eu, Abelardo Pinto, escrivão, subscrevo.

(a) Luiz Miguel Pinnaud. 1-3

Trabalhos gráficos? na Redação deste jornal

Ildefonso Neiva

(Sucessor de José Macedo de Araujo)

Peças e accessorios em geral para automoveis

Officina mecanica

Moderno aparelhamento para solda a oxigenio

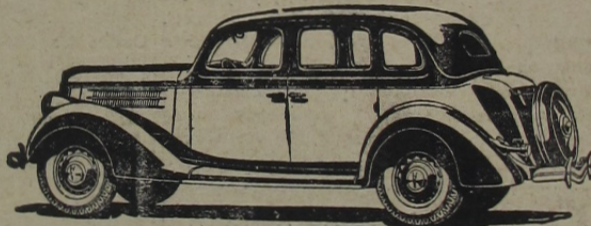

POSTO DE LUBRIFICAÇÃO

Cargas e reformas de acumuladores - Rolamentos em geral

AUTO SOCORRO DIA E NOITE

Secção de Acessorios: Tel. 244 - Oficina: Tel. 261

Rua Marechal Floriano, 1694 - Nova Iguassú - E. do Rio

Tipografia do "Correio da Lavoura"

EXECUTA-SE COM PERFEIÇÃO QUALQUER TRABALHO GRÁFICO

Rua Bernardino Melo, 2075

Fone, 180

NOVA IGUASSU'

CORREIO DA LAVOURA

FUNDADO EM 22 DE MARÇO DE 1917

Red. e Oficinas: R. Bernardino Melo, 2075 — Tel. 180

Publica-se aos domingos

ANO XXVI

NOVA IGUASSÚ (Estado do Rio), DOMINGO, 9 DE AGOSTO DE 1942

N. 1.325

PRODUÇÃO AGRÍCOLA Amendoim

Os índices da produção agrícola que, nos últimos tempos, vêm demonstrando um aumento notável, constituem verdadeiros saldos no balanço dos valores fluminenses, cujo montante supera, prodigamente, as deficiências e os efeitos das crises ocorridas no passado e que tanto oneraram o erário público.

Quem observar a marcha do desenvolvimento agrário e de suas derivações sob o prisma dos interesses nacionais, poderá certificar-se, de modo concludente, da situação animadora em que se encontram as atividades agrícolas no Estado.

Compulsando suas estatísticas, cujos resultados evidenciam a diligência e a capacidade de energia do trabalho fluminense, verificaremos os salutareos benefícios das campanhas administrativas levadas a efeito pelo governo.

Não será preciso discorrer em toda a sua plenitude, sobre a influência, no campo agro-pecuário, das iniciativas da atual administração, vulgarizando conhecimentos, facultando recursos, promovendo aparelhagem adequada às atividades em apreço e orientando, sob o impulso, os agricultores.

Todos sabemos que o crescimento da produção agrícola está na razão direta das operações técnicas de afago, limpeza e preparo do solo, assim como dos corretivos e adubos empregados para lhe modificar a composição, para lhe estimular e desenvolver o teor produtivo.

Assim tem sido, essencialmente, a atuação dos poderes dirigentes, logrando, com as iniciativas em causa, o desentorpecimento das terras incultas.

Muito vai contribuindo para esse resultado o dessecamento das regiões alagadas, melhorando a salubridade das terras, e, também, o revesamento das culturas extenuantes com as culturas reparadoras e forraginosas.

Os resultados da ação oficial, conjugados ao da visão progressista dos agricultores, vão atraindo para o campo

a cooperação de novos capitais, ao passo que têm possibilitado substituir velhas usanças e anular os efeitos desastrosos do culto de inveterados preconceitos.

Já se vai promovendo e acatando ensinamentos que advertem, a cada passo, as iniciativas temerárias, enquanto que fundamentam preceitos baseados em experiências e dessa forma, em vez de agir ao acaso, como era comum, procede-se à colocação de cada cultura no clima e no terreno adequados, tornando o trabalho mais proveitoso e as colheitas mais prósperas.

O coeficiente da produção, sem levar em conta o do café, segundo as principais culturas, pôde ser enumerado, aproximadamente, da seguinte forma: — açúcar 19%, laranja 15%, cana de açúcar 15%, e milho 13%, sendo que os demais produtos contribuíram com porcentagens menores.

A produção média no quinquênio de 1937-1942 foi de 678.750 contos de réis, como vem demonstrado a seguir, por onde se pôde concluir que o Estado do Rio é, e será por muito tempo ainda, um verdadeiro seminário econômico do Brasil.

PRODUÇÃO AGRÍCOLA

Ano	Contos de réis
1937	526.530
1938	601.991
1939	617.584
1940	744.967
1941	782.783
1942	798.642

Trabalhos gráficos? na Redação deste jornal

(Conclusão do numero anterior)

Em muitos países e regiões africanas e asiáticas, o amendoim é um dos principais elementos de alimentação dos indígenas; noutros extraem a manteiga de amendoim e por vezes bebem o café de amendoim, e nos Estados Unidos tem sido preconizado o seu emprego na cura da tuberculose e no tratamento da insônia.

O óleo de amendoim é um dos mais importantes produtos alimentícios do mundo inteiro, sendo os seus principais centros de fabricação, na Europa, as cidades de Marselha, Bordéus, Dunquerque, Valença, Trieste e Delft. Os melhores óleos (em regra os da primeira pressão) são empregados na alimentação, ao passo que os da segunda e terceira pressões são utilizados como lubrificantes, para amaciar a lã antes da fiagem; tem ainda emprego nas indústrias de saboaria, estearina, perfumaria, vernizaria, etc. O óleo de amendoim tem sido igualmente aproveitado na fabricação de manteiga e de certos queijos da Holanda, bem como na iluminação. Depois de extraído o óleo, aproveita-se também o bagaço, para alimentação do gado, principalmente suíno, e também como adubo.

O melhor amendoim, como tipo comercial, é o que se exporta com casca, pois é o que dá melhor óleo, embora seja mais oneroso o seu transporte. Certos exportadores seguem, ultimamente, o sistema de sujeitar as vagens a uma ligeira compressão, afim de reduzir-lhe o volume, ficando as sementes intactas.

Nos Estados Unidos, com o objetivo de regular o comércio de amendoim, foram criados três graus de apreciação: grau «Standard», grau «Choice» e grau «Common».

Guia de Exportação

Vende-se na Redação deste jornal

MOM KOPATHIA
prefira
1858 1942
COELHO BARBOSA
ENCONTRADA EM TODAS AS PHARMACIAS E DROGARIAS DO BRASIL

Seus Laboratórios e Farmacia: R. Carioca, 34 Rio

Produção do Piauí

O Brasil ignora-se a si mesmo, eis uma triste verdade. Em cada Estado conhecem-se mais ou menos as regiões vizinhas, como conhecidos são também em linhas gerais os poucos Estados mais adiantados da Federação; mas do resto do país, bem pouco se sabe. Motiva estas considerações uma estatística sobre a produção extrativa do Piauí, mostrando a variedade de produtos que essa unidade do norte fornece, fora da sua pecuária. Quem esperaria vê-lo p. ex. como produtos de cera de abelha, ao lado da cera da carnaúba?

Não vamos reproduzir

FRACOS E ANÊMICOS!
Tomem:
VINHO CREOSOTADO SILVEIRA
Empregado com êxito nas:
Tosses
Resfriados
Bronquites
Escrofulose
Convalescências
VINHO CREOSOTADO
É UM GERADOR DE SAÚDE

aqui a estatística em apreço; mas queremos dar pelo menos a lista dos produtos. É a seguinte: babaçú, borracha, fibra de buriti, fibra de caroá, castanha de cajú, cera de abelha, cera de carnaúba, couro de gado vacum, couros e peles de animais silvestres, fibra de embiratanha, madeira, fibra de malva, mel de abelha, peixe, peles de cabra e ovelha, sal, sementes de oiticica, amendoas de tucum, fibra de tucum, fibra de nacima.

É, como se vê, uma lista bem extensa, e que constituirá uma surpresa para muitos brasileiros.



Não comprem caro!...

a Alfaiataria
GLOBO
VENDE

Uniformes

colegiais

5 a 7 anos	62\$000
8 a 10	65\$000
11 a 13	70\$000
14 a 16	75\$000
17 a 18	78\$000

Importante!

O nosso brim aqui tem cor firme e não encolhe.

Temos sempre prontos em «stock» uniformes de 5 a 18 anos

A maior e melhor casa de Nova Iguaçu

Rua Marechal Floriano, 1968

Tel. 280 - Nesta cidade

DIRETOR-GERENTE
AVELINO DE AZEREDO

Produção Industrial

Quando a produção industrial caminha em sentido correlato com as atividades agrícolas, tudo indica que a riqueza se processa em bases sólidas, o que só acontece havendo providências paralelas, isto é, uma mesma direção nos objetivos de governos e governados.

No âmbito fluminense é esse, justamente, o panorama em que se processa o desenvolvimento industrial.

As facilidades, os favores, enfim, a série de medidas estimuladoras proporcionadas pelo governo, têm repercutido de forma animadora no setor em apreço.

Nesse terreno, aliás, o Estado sempre ostentou posição honrosa entre as demais unidades federadas, não só quanto ao número de estabelecimentos e importância dos mesmos, mas, igualmente, quanto aos valores representativos da produção.

A média de seu valor, no quinquênio em exame, 1937-1942, atinge 751.600 contos, e a colocação de cada especialidade produzida é a que segue: Têxtil (fios e tecidos) 30%, alimentos 18%, produtos químicos 12%, e os demais como têxtil, móveis, couros e peles, preparação de metais, cerâmica, vestuário, material de construção e outros, que equivalem a 40%.

Indicam as perspectivas aludidas que o Estado, sobre o aspecto, será cada vez mais enriquecido, até porque a simples localização da siderurgia em seu território constituirá fator decisivo em tal terreno. Muito embora os efeitos da conflagração mundial sejam de ordem