

# CORREIO DA LAVOURA

DIRETOR-GERENTE:  
AVELINO DE AZEREDO

Fundador: Silvino de Azeredo  
Registado no Departamento de Imprensa e Propaganda (DIP)

DIRETOR-SECRETÁRIO:  
LUIZ DE AZEREDO

ANO XXVI

Nova Iguaçu (Estado do Rio), Domingo, 2 de Agosto de 1942

N. 1.324

## Produção ANIMAL

AO examinar-se a colocação dos produtos de origem animal do Estado surge logo a sua importância como fator de primeira linha de subsistência e da riqueza fluminense.

Sob esse aspecto, guardada a relatividade de seu território, o Estado é um dos importantes centros de produção.

A cooperação existente entre as esferas administrativas e as organizações privadas vêm proporcionando ensino à seleção e ao aprimoramento das raças, considerando-se o maior rendimento quer de carne quer de leite.

Os laticínios já não se encontram, hoje, na dependência aniquiladora dos intermediários monopolizadores, os processos cooperativos vieram possibilitar, aos proprietários dos rebanhos, uma melhor recompensa pelos trabalhos que exploram, permitindo-lhes que os benefícios auferidos revertam, em parte, na melhoria dos mesmos produtos.

A introdução de processos técnicos, quer de seleção do gado, quer de melhoria das pastagens e das forragens preparadas, quer, ainda, de trato das rezes imunizando-as de males que atrofiam e degeneram, formam razões evidentes que muito contribuem para o rendimento da produção e sua qualidade.

Não tem regateado, o Governo, assidua supervisão a esses problemas que, tão de perto, falam ao engrandecimento fluminense.

Os rebanhos não mais se apresentam, como antigamente, confiados, apenas, à lei da natureza, sem assistência profilática, infestados de parasitas a que o regime

(Conclue na 6ª página)

## A LAPIS...

## HIGIENE DENTÁRIA NAS ESCOLAS

Silvino Silveira

Georgina Palhares, figura representativa da moderna odontologia brasileira, com destacada atuação nas agremiações científicas, já tendo percorrido vários países do Velho Mundo e do nosso Continente, é uma das mais eficientes auxiliares do Departamento de Saúde Escolar, parte integrante da Secretaria Geral de Educação e Cultura, da Prefeitura do Distrito Federal.

Nos vinte e cinco anos de expressiva duração da "Associação Central Brasileira de Cirurgiões-Dentistas", foi a única representante do sexo fragil que enfrentou a respectiva tribuna, na defesa de tema de extraordinário valor profissional, sendo alvo de inextinguível homenagem de todos os colegas. Reconhecemos o seu espírito brilhante e acendrado amor ao trabalho. O seu nome acha-se ligado indelevelmente aos anais da "Assistência Dentária Infantil — Zeferino de Oliveira", hoje incorporada ao patrimônio da Municipalidade.

A dra. Georgina Palhares, sob o título supra, estampou interessante trabalho num dos últimos números do "Jornal do Brasil", digno da mais ampla divulgação. Transportamos para a nossa dupla coluna alguns períodos. Lamentamos não transcrevê-lo na íntegra.

A higiene buco-dentária é um dos capítulos mais importantes da higiene geral, devendo merecer a nossa maior atenção, porque influe poderosamente no estado da saúde pública, base sobre a qual assentam o bem estar e a felicidade dum povo.

A higiene da boca tem valor especial porque diz respeito não só à integridade dos órgãos contidos nesta cavidade, os quais desempenham funções de mais alta importância, principalmente na digestão, mas também pela influência que pode exercer em todo o organismo. Procedendo ao exame da boca dos escolares tirei conclusões que julgo do maior interesse sob o ponto de vista individual e coletivo.

Sob o ponto de vista individual, por se referir ao bem estar dos alunos, que a terapêutica, a profilaxia e a higiene lhes dão, sob o ponto de vista coletivo, porque se trata de órgãos que são cooperadores valiosos da saúde dum povo que por muitos motivos já é depauperada.

Todos os países civilizados tem procurado desenvolver a higiene da boca nas escolas e ministrar terapêutica adequada aos alunos que dela necessitam: compreende-se que assim seja, por ser da infância que se trazem os hábitos futuros e é na infância que se pode orientar a resistência dos organismos. Além disso a higiene é, sem dúvida, um dos fatores mais importantes da educação.

Ha duas coletividades sociais onde a influencia da higiene se pode manifestar de forma bem patente: as escolas e os quartéis. E' ai que devemos difundir preceitos de profilaxia e higiene e ministrar terapêutica para as miserias organicas que por ali transitam.

A boca e os dentes necessitam de cuidados especiais visto estes órgãos desempenharem um papel importantissimo nas funções digestivas. Sem boa digestão não ha saúde. Bem razão tinha Voltaire em querer dar 100 anos de glórias por uma boa digestão

A carie dentaria é a doença que mais vulgarmente aparece, tanto na infancia como na adolescencia, causando estragos e danos incalculaveis. E como o estado dos dentes influe no estado geral, concorre poderosamente para a formação desses jovens depauperados, que são fisiologicamente verdadeiros velhos. Deve-se combater na criança a idéia de que a doença dos dentes é passageira e sem importancia, pois, como é sabido, pode acarretar molestias as mais graves: uma boca cheia de dentes podres e dolorosos impede que a criança se torne forte, robusta e sa e pode originar fetidez do halito, dores de cabeça, perturbações locais, abscessos, fistulas, necroses, adenoflegmões, sinusites, quistos radiculares, dores intoleraveis, doenças do estomago, perturbações de fonação e respiração, etc. Sob o ponto de vista infeccioso, as caries dentarias em evolução exaltam a virulencia da flora bucal.

Retornaremos ao trabalho da esforçada odontopediatra.

## O ABONO FAMILIAR

"Mais um soldado para o Brasil" — é como o feliz papai costuma anunciar o nascimento de um novo pimpolho. Mais um soldado, sim; e não só para a luta das armas na defesa da Patria, mas também para a labuta das ferramentas na conquista pacifica do seu país. O Brasil não precisa de homens sómente para garantir-se contra agressões de terceiros, como alguns outros países, e muito menos para realizar por sua vez ambiciosos planos de conquista, que ele não nutre; ás novas gerações de brasileiros oferece-se um campo de ação imenso na exploração desse grande e rico país.

Tem, pois, caráter algo diferente, algo mais elevado, a nossa politica de fomento da natalidade. A essa politica servem, mais ou menos diretamente, numerosas leis baixadas pelo presidente Getulio Vargas, não só as de auxilio direto á familia, mas também as de proteção á criança, etc.

Outra medida nesse sentido acaba de ser decretada agora: a regulamentação do abono familiar. No caso, trata-se do beneficio aos servidores do Estado que sustentam filhos menores ou incapazes de trabalhar. A grande maioria dos funcionários públicos — em que pese a opinião popular contrária — está longe de na-

dar em ouro; e quando são ainda por cima chefes de familias numerosas, sua situação torna-se não raro verdadeiramente angustiosa. Visando suavisar essas dificuldades, o Chefe do Governo assinou em tempo o decreto lei n. 3.200, criando o abono familiar, cuja concessão acaba de ser regulamentada. E' mais uma medida de grande alcance social, que revela novamente o carinho com que o Estado Nacional zela pela familia brasileira.

## VADE RETROI

Altamirano Nunes Pereira

Silverio dos Reis e Calabar tiveram atitudes que por demais são discutidas. Estavam na época em que o Brasil não passava de uma colonia. Não tinham Patria. Não aspiravam um ideal. Não tinham conciencia. Também o Brasil não era nada. Promessa vaga, apenas. E os gestos dos excomungados pela Historia não teriam sido contra a Patria.

De Silverio dos Reis e de Calabar vive no espirito dos brasileiros a mais horripilante memoria, ainda que tudo se saiba das causas da sua possivel reatenação. Mas, uma parte existe que não pode ter perdão, nem merece ser perdoada. E' a da traição. Eles foram traidores.

A lição que ficou atravessa o espirito das gerações e serve de grande lição. Todos os brasileiros sabem quanto ha-de condenável, de infamante, de asqueroso e de repugnante nos gestos daqueles infelizes que não eram bem brasileiros, pois o Brasil não existia; não era nada, senão uma promessa.

Apanhados nos recessos  
(Conclue na 3ª página)

## CORTES E RECORTES

Foram os romanos que fundaram a primeira fabrica de tecidos de lã, na Inglaterra, a qual estava localizada em Winchester.

\* \*

O primeiro hospital foi fundado por S. Basilio, no ano 369, da era cristã.

\* \*

Uma pessoa normal pode viver uns sete ou dez dias, sem agua nem alimentos.

\* \*

Alguns filósofos asseguraram que o grego antigo é o mais perfeito idioma que já tem existido.

INSOLAÇÃO  
TYPHO-UREMIA  
INFECCOES  
INTESTINAES  
E URINARIAS  
EVITAM-SE USANDO

**UROFORMINA**  
DE GIFFONI - EM TODAS AS PHARM. E DROGARIAS  
FRANCISCO GIFFONI & CIA - R. 1º DE MARÇO, 17 - RIO



# O prof. Ramos de Freitas visitou a Associação Iguassuana de Esportes

## Deseja o ilustre Presidente da F. F. D. a volta do Iguassú ao seio da Associação

O prof. Ramos de Freitas, ilustre presidente da Federação Fluminense de Desportos, conforme havia prometido aos dirigentes dos esportes iguassuanos, veio a esta cidade, ante-ontem, à noite, em missão que se poderia dizer passificada dos nossos esportes. S. excia., antigo desportista que é, acostumado a decidir todas as questões que surgem na entidade máxima do Estado com inteligência e cavalheirismo, procurou ainda uma vez ser útil aos nossos esportes e que foi, realmente, em sua visita a Nova Iguassú, graças à projeção de sua personalidade e ao brilhantismo de suas considerações.

Na sede da Associação Iguassuana de Esportes, o prof. Ramos de Freitas foi apresentado pelo seu presidente, sr. Luiz de Azeredo, quando reuniu a Diretoria, a todos os presidentes e representantes dos clubes filiados, especialmente convocados para ouvir a sua explanação a respeito da volta do E. C. Iguassú à entidade que este ajudara a fundar e da qual se afastara certo de que esse passo dado seria prol da desenvolvimento e do maior prestígio do esporte em nossa terra. E teve, s. excia., como esperava, o apóio unânime dos clubes à sua iniciativa, muito louvável, no sentido de conseguir uma paz honrosa para o E. C. Iguassú, o que constituía, sem dúvida, uma esplendida vitória para a Associação. Todos haviam sido atingidos no calor da luta, mas, no final, abraçavam-se, esquecidos dos excessos e desejosos de trabalhar, mais do que nunca, num só bloco, para um fim único — o engrandecimento das organizações esportivas do próspero Município de Nova Iguassú.

Após a sua visita à

Associação Iguassuana de Esportes e à sede do E. C. Iguassú, ao prof. Ramos de Freitas foi oferecido, pela entidade iguassuana, um «cocktail» no Bar Brasil. Aí o presidente da Federação Fluminense de Desportos, agradecendo a homenagem dos iguassuanos, teve a oportunidade de dizer que, para o êxito de sua missão, não fôra preciso nenhum esforço, uma vez que havia contado com a boa vontade de parte a parte dos nossos desportistas. Fazia, entretanto, um apêlo para que, na defesa de pontos de vista diferentes que provavelmente não surgirão de futuro, não sejam olvidados o respeito mútuo, a distinção, a serenidade e a preservação do bom nome do esporte.

Antes do seu regresso a Niterói, o prof. Ramos de Freitas, juntamente com o Delegado Regional, visitou a quadra de basquete e vôlei do alvinegro e a sede do Filhos de Iguassú, onde foi recebido atentamente pelo seu presidente e demais diretores.

## Cine Verde

Hoje — Jornal Nacional; um desenho; a continuação do filme em série: «Guerra no ar», e Randolph Scott e Gene Tierney, no drama: «Formosa bandida».

Amanhã e terça-feira — Jornal Nacional; a continuação do filme em série: «Bandidos do mar»; Judy Canova, no drama: «Sonsa, mas sabida», e Charles Bickford, no filme: «Uma hora de vida».

## DOMINGUEIRA

Hoje, na sede do E. C. Iguassú, será realizada a mais uma Domingueira dançante.

## Dr. Renato Pacheco Marques

Na próxima terça-feira, dia 4, transcorre o aniversário natalício do dr. Renato Pacheco Marques, atual Delegado Regional neste Município.

O ilustre aniversariante, distinguido sempre com a confiança dos seus chefes em varios setores de atividade,



tem prestado relevantes serviços à policia de seu Estado.

Por ocasião da passagem de sua data natalícia, o dr. Renato Pacheco Marques terá, por certo, ainda uma vez, o ensejo de verificar, em manifestações expressivas, o quanto é benquisto e aplaudido pelos iguassuanos.

## VIDA SOCIAL

### DATAS INTIMAS

Fizeram anos no mês de julho ultimo:

- 27, jovem Arnaldo, filho da viúva d. Emilia Silvestre Ducini;
- 27, sr. Emidio Gomes Mendes;
- 28, jovem Americo de Freitas Soares;
- 30, d. Antonieta Braz Santos, esposa do guarda-livros sr. Santos Neto.

Fizeram anos ontem:

- sta. Elza Braga;
- jovem Ocario Braga;
- sta. Léia Mendes.

Hoje, transcorre o aniversário natalício do sr. Tito Perreira.

### NASCIMENTOS

No dia 29 de julho findo, nasceu a menina Hilda Maria, filha do dr. Humberto Gentil Baroni e de sua exma. esposa, d. Laurinda de Carvalho Baroni.

### FALECIMENTOS

No dia 26 de julho ultimo, em

**Seja forte, na luta pela vida**

A experiência mostra que para o seu mal ha um remédio seguro, de efeito rápido e restaurador das energias perdidas. Esse remédio é o maior reconstituinte de todos os tempos

**LICOR DE VENANCIO**

(Sangue fraco — palustre — cólicas hepáticas — baco crecido)

VENANCIO S. L. — FARMACIAS E DROGARIAS

## Prof. José Maria Neves

Transcorreu, ante-ontem, o aniversário natalício do prof. José Maria Neves, lente de Educação Física do Ginásio Leopoldo e também secretário do Curso Ginásial daquele estabelecimento.

Convivendo ha pouco mais de um ano em Nova Iguassú, o distinto aniversariante, que é membro de destaque da Diretoria da Associação Iguassuana de Esportes, já pôde contar com um grande círculo de amizades.

No Ginásio Leopoldo, onde emprega toda a sua dedicação, foi o prof. Neves alvo de uma das mais expressivas homenagens por parte de seus alunos.

Reunidos, às 11 horas, os cursos ginásial, comercial e primários, no pátio do Ginásio à presença de muitos professores, o orféo do estabelecimento, dirigido pelo maestro Mario Vale, executou excelentes numeros de canto, acompanhados pela banda de tambores.

Falaram os estudantes Kamel Magluf e Armando Lara, saudando o aniversariante pelos cursos Secundarios e Primarios respectivamente, oferecendo em nome dos colegas um valioso mimo.

Em nome do corpo docente e pela Diretoria do Ginásio cumprimentou o aniversariante o prof. Leonardo Almeida. A tudo isto agradeceu comovidamente o homenageado.

## Prof. Olga Birma

Em companhia do sr. Arariboia Silva, visitou, ha dias, a redação deste jornal d. Olga Birma, distinta professora de bordado, corte e costura.

Na escola "Dr. Ricardo Xavier da Silveira", recentemente fundada em Belfort, na Linha Auxiliar, a referida professora já está ministrando ensinamentos a um grupo inicial de 10 alunos, o que vale dizer que está colaborando eficientemente na obra do sr. Arariboia Silva.

Morro Agudo, onde exercia as funções de Agente do Correio, veio a falecer a boníssima sra. d. Benedita Fonseca, progenitora de nossa assinante sta. Irene Fonseca. Seu enterro, com regular acompanhamento de pessoas amigas, verificou-se no cemitério desta cidade, às 15 hs. do dia seguinte.

## Associação Iguassuana de Esportes

### RESUMO DOS ATOS DO SR. PRESIDENTE

- a) — Conceder transerência aos amadores Otavio Barradas do E. C. Nova Cidade para o E. C. Independente, e Luciano Moreira do E. C. Olarias para o Filhos de Iguassú F. C.;
- b) — tomar conhecimento do of. n. 79, do Filhos de Iguassú F. C.;
- c) — inscrever como juiz o sr. Herci Moscoso, do E. C. Olarias;
- d) — inscrever como representante o sr. Artur Silva, do Filhos de Iguassú F. C.;

e) — aprovar os seguintes jogos, realizados domingo ultimo: os primeiros e segundos quadros do E. C. Universal x Queimados F. C. e dos E. C. Olarias x E. C. Belford Roxo, e os do primeiros quadros do Filhos x Independente.

f) — marcar dois pontos ao 2º quadro do Filhos de Iguassú F. C., em virtude do E. C. Independente não ter comparecido dentro da hora regulamentar, no jogo que devia realizar-se domingo ultimo;

g) — suspender por 2 jogos o amador Jesuino Abrahão Jorge do E. C. Independente, incurso no art. 92, letra «b», e Lacio de Lima, do Queimados F. C. e Durval Vitorino, do C. A. Universal, incurso no art. 91, letra «d», suspender por 3 jogos;

h) — eliminar o amador Alcides Peixoto, do E. C. Belford Roxo, incurso no art. 91, letra «a».

Nova Iguassú, 1º-8-1942.

SILA FILIZOLA — SEC. GERAL

## Conferencia

Hoje, às 17 hs., no Centro Espirita "Fé, Esperança e Caridade", d. Odete Gonzaga fará uma conferencia sobre o tema: "Ajuda-te que o céu te ajudará".

## Dr. Orlando Moniz Dias Lima

ADVOGADO

Res.: Alfredo Soares, 123-Tel. 250

Para Você, Garota

ESPLENDOR

Quando eu quero amar e...  
Muitas vezes vejo...  
E as palavras não rodam...  
como uma montanha dentro da...  
chamada, porém, o céu deserto...  
candados do sol, com rumores de...  
passares de ouro gorgando sob...  
das Horas.

As sardas

As sardas são essas pequenas...  
As sardas são essas pequenas...  
As sardas são essas pequenas...

Modas

Por mais que a moda varie...  
Por mais que a moda varie...  
Por mais que a moda varie...

O novo diretor

do DIP  
O novo diretor do DIP...  
O novo diretor do DIP...

Farmácia

Farmácia  
Farmácia  
Farmácia



**Para Você,  
Garota Bonita!**

**ESPLENDOR**

Crônica de SARITA

"Quando eu quero amar com mais ternura uma pessoa querida e perdoar-lhe qualquer coisa, só tenho que olhá-la por algum tempo em silêncio".

Meditei muitas vezes nestas palavras do sábio. E as portas invisíveis da simpatia, do perdão e do amor abriram-se para a minha alma... Que turbilhões de luz silenciosa não rolam sobre a nossa vista nos momentos solenes do amor! Nossa existência dormia como uma montanha dentro da noite. Um raio de amor iluminou, porém, o céu deserto, e logo despertamos encantados do sol, com rumores de prata no coração e passáros-de-ouro gorgendo sob a sombra de ambar das Horas...

Assim, para amar-te, fecho todas as minhas palavras num cofre de marfim... Olho-te, e o silêncio da minha vida eleva-se para o mistério e o brilho do teu olhar... E este silêncio é o reflexo de todas as coisas profundas que nos cercam. É a pátria dessa esfinge maravilhosa que adormece no coração de todos aqueles que amam, sob o esplendor luminoso das ilusões humanas. É ele que dá ao teu sono e aos teus sonhos, o aroma profundo do meu amor, como um turbidulo de incenso santo, ardendo numa ara...

**As sardas**

As sardas são essas pequenas manchas que todas as leitoras conhecem, mas que poucas sabem como tratá-las. A sua proveniência é congênita, isto é, nasce-se com elas. As células encarregadas de formar o pigmento que dá cor à pele em vez de estarem espalhadas regularmente sobre toda a pele, se reúnem em pequenos blocos. Com a ação de luz esses blocos escurecem e formam as sardas.

O meio de combater as sardas é por meio dos cremes descamantes e descolorantes e devem ser usados do seguinte modo: aplicar uma espessa camada durante dois dias seguidos; a pele se descama e as sardas desaparecem temporariamente. O mesmo creme, depois, deve ser usado duas vezes por semana em franca dose, para manter esse descoloramento das sardas.

**Modas**

Por mais que a moda varie, embora entrem e saiam da circulação certas cores e detalhes, duas cores não perdem o seu lugar: são o branco e o preto. Cores simbólicas porque representam felicidade e luto, elas ocupam, além disso, um lugar de destaque no guarda-roupa da mulher elegante. Não festeje ela o dia feliz em que se une ao bem amado, não chore ela a felicidade perdida com a morte de um esposo querido — mesmo assim o branco e o preto terão a sua preferência em muitos outros momentos.

**O novo diretor do DIP**

O major Coelho dos Reis, atual diretor geral do Departamento de Imprensa e Propaganda, vem sendo alvo das maiores demonstrações de simpatia por parte de todas as classes sociais da metrópole. Trata-se de um militar de brilhante fé de ofício, com incontestáveis serviços prestados ao Exército e ao Brasil, capacitado, por sua lucidez e dinamismo, patriotismo e visão dos nossos problemas, às arduas funções que passou a desempenhar.

**Farmácias de plantão**

Farmácia Santo Antonio — Praça 14 de Dezembro, 52-A. Telefone, 12.

Farmácia S. Geraldo — Rua Marechal Floriano, 2228. Telefone, 131.

**Nilópolis**

Vende-se ótima olaria, com capacidade de mais de 300.000 tijolos mensais, e mais 10 lotes com 5.000 ms. quads. e grande lençol de tabatinga, casa para moradia, no perímetro urbano, por 16.000\$000. Tratar, diariamente, inclusive aos domingos, na Av. Francisca de Almeida, 1.596, defronte à Estação, ao lado da Praça.

**Vade retro!**

(Conclusão da 1ª página)

do tempo, os procedimentos daqueles sevandijas têm sido lembrados às gerações, para que se forme a personalidade moral a salvo das tentações da traição. Não há no transcurso do tempo, nenhuma fórmula, nenhuma palavra, nenhuma piedade, para se absolver o traidor. Não existe pendor para se contemporizar com ele. Nada induz que se lhe justifiquem os meios de ação. Ele é abjeto. Ele não merece respeito. Ele deve ser expurgado.

Esse conceito, não se faz ainda do que trai à Pátria. É um conceito vulgar, em que se devem ter os simples traidores. Os traidores de somenos.

Para os que traem a Pátria, não há pena que os justicie devidamente. Para os que traem a Pátria, todas as vinganças são poucas. Para os que traem a Pátria, não há perdão.

Nós dispomos de uma justiça organizada. De uma estrutura jurídica ativa e valiosa.

Perante ela, não sabemos da existência de traidores do Brasil, de quem em qualquer época de nossa vida de povo livre, tenha trabalhado contra os interesses nacionais, contra nossa soberania, contra nossa independência, contra nosso patrimônio. E isto constitui um justo, grandíssimo motivo para nosso orgulho, como sinal de nosso espírito cívico e patriótico.

Nestas horas de tortura universal, o Brasil é o mesmo de todos os tempos. É o Brasil heroico. É o Brasil puro. É o Brasil idealista. É o Brasil humanista. Nele não pode haver



É fácil Imitar...  
...diffícil CREAM

DESDE QUE KOLYNOS foi descoberto, ha trinta annos passados, innumerables dentifricios têm tentado imitar suas superiores qualidades, mas nenhum foi bem sucedido.

Kolynos limpa os dentes melhor e sem causar dano — restaurando rapidamente o brilho e brancura naturais.

Não aceite substitutos — insista no melhor creme dental — Kolynos!

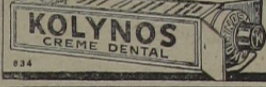

traidores. Dele não haverá traidores.

Cada um de nós ha-de refletir um espirito, o espirito e a vocação do passado. Espirito heroico; vocação para a vitória, para o patrimonio acima de tudo.

Sob a sábia direção de nossos chefes, ouvindo a palavra apostolar do presidente Getulio Vargas, cumpramos o nosso dever, unimo-nos para sermos eternamente o Brasil, cheio de alma, de coragem e de fé em seus altos destinos, não admitindo que dentre nossos irmãos venham a medrar espúrios emulos de Silvério ou de Calabar, pois, para eles, hoje só restaria uma fórmula de justiça: a morte.

**A comissão do imposto sindical**

Assunto que interessa diretamente a todo brasileiro é a instalação da Comissão de Imposto Sindical. Instituído os sindicatos em órgãos representativos da vida profissional brasileira, não quis o constituinte adotar entretanto a obrigatoriedade de sindicalização existente em muitos países. Por outro lado, uma liberdade absoluta nesse particular tiraria aos sindicatos qualquer outro caráter que não o de simples associações privadas. Daí a solução de reconhecer a essas entidades, independentemente das respectivas contribuições de sócios, o direito de cobrar um imposto de todos os membros da respectiva classe profissional.

Poucos são, pois, os brasileiros que não sejam alcançados por esse imposto, estando assim desinteressados na aplicação dos respectivos fundos. Todos os mais seguirão com atenção os trabalhos da comissão incumbida da aplicação de 20% desse imposto — 40% são reservados aos próprios sindicatos e os outros 20% às respectivas federações sindicais, o que muita gente ignora, — e registrarão com satisfação os nomes que o governo escolheu para a constituição daquele órgão, nomes que são a melhor garantia para a aplicação do imposto de acordo com o interesse dos contribuintes.

**Caixa Economica Federal do Estado do Rio**

**AGENCIAS DE NOVA IGUASSÚ E CAXIAS**

Depositos populares desde 5\$000 até 20.000\$000 á taxa de 5% a. a.

Depositos a prazo fixo.

Depositos em Cheques, a partir de 500\$000.

Depositos Caucionados. — Depositos Especiais.

Cadernetas Comuns — Condicional, Economia propria.

Cadernetas — Para firma Comercial, Sociedade anonima e Sociedade civil.

Hipotecas, Consignações e Empréstimos sobre Apolices

**Avenida Nilo Peçanha, 65 - Tel. 114**



## Concurso da Primavera

É o seguinte o resultado da 9ª apuração de votos, no concurso que o Filhos de Iguassú está realizando para eleger a sua Rainha da Primavera:

Delminda M. Ferreira	1.214
Bertilla Alves	1.050
Ziná Fagundes	1.050
Geni V. Fernandes	550
Lenir Silva	300
Jandira de Sousa Fernandes	300
Alaide Bittencourt	161
Rute R. Alves	50

## Concurso infantil da Rainha da Primavera

Resultado da 3ª apuração:

Dila Pereira Junqueira	300
Marina Nascimento	100
Guilhermina Garrido	100
Déa Moura Sá	50
Maria P. J. Garcez	50

## Quem será a Rainha da Primavera?

Resultado da 9ª apuração de votos no concurso que está sendo promovido pelo E. C. Iguassú, para a eleição de sua Rainha da Primavera:

Maria Luiza Pinto	1.687
Iolanda Baroni	1.243
Maria de Lourdes Santos	1.135
Nanci Soares	662
Iolanda Moniz	352
Zilda Antunes	255
Zelia Cunha	114
Uriel Brigagão	100
Maria Madalena Cruz	75
Judite Lobo	40
Miriam Sales	35

## E. C. Iguassú

### RESUMO DOS ATOS DO SR. PRESIDENTE:

- Telegrafar ao exmo. sr. dr. Getúlio Vargas, congratulando-se pelo seu restabelecimento;
- conceder ao associado Jaciro Manuel dos Santos a licença pedida;
- deferir o pedido sr. Sila Filizola;
- nomear o sr. Nabor Giamatei, para o cargo de sub-diretor do Expediente;
- convidar o Acadêmicos Cariocas A. C. para, no próximo domingo, 2 de Agosto, realizar partidas amistosas de Vôlei e Basquete;
- nomear os srs. Vicente Vernieri, Antonio Marques da Cunha Filho, Francisco Gentil Baroni e Mario Morais Teixeira para, às 18 horas, em comissão,

## NOVA IGUASSÚ—ZONA COMERCIAL

### Ótimo emprego de capital

MEM YMBASSAY DE MAGALHÃES

### VENDE:

PREDIO de n. 2.408, da Avenida Mal. Floriano (rua principal desta cidade), com 9 comodos, numa area de 33 x 66 e mais outra area, ao lado desta, com 10x15;  
 PREDIO de n. 2476, assobradado, com 15 comodos (sede atual do Grupo Escolar desta cidade), sendo que, 7, na parte superior e, 8, na inferior, numa area de 19x55, ambos com frente para essa Avenida e, a 20 metros da igreja matriz local.

TRATAR na Vila Yboty, 45, nesta ou Tel. 43-5124-RIO

esperaram a embaixada do Acadêmicos Cariocas;  
 g) — incluir como socio contribuinte o sr. Cesar Cunha Tinoco;  
 h) — realizar domingo (hoje), uma noite dançante, a partir das 20 horas, em homenagem ao Acadêmicos Cariocas.

Nova Iguassú, 1 de agosto de 1942.  
 FLORIANO DA SILVA — DIRETOR DA SECRETARIA.

## Saúde do trabalhador

### Campanha de Prevenção de Acidentes

Combata a "inconsciência do trabalhador jovem que diz sempre: "Não ha perigo no trabalho que realizo". É um engano. Não passe, despreocupadamente, entre as máquinas em movimento; use oculos no bróculos; não se esqueça dos meios de proteção de seu proprio trabalho. (Inspeção do Trabalho).

## Contra DORES E RESFRIADOS

# Melhoral



MELHORAL É MELHOR! EXPERIMENTE-O!

# BANCO DO BRASIL

Praça 14 de Dezembro, 106 - NOVA IGUASSU - Estado do Rio  
 End. Tel.: "Satélite"-Telefs.: 4 (Contadoria), 25 (Gerência)-Caixa do Correo, 3

### TAXAS DE JUROS DE DEPÓSITOS:

#### EM CONTAS POPULARES

Com livro de cheques gratis e sem selos e caderneta — limite até 10:000\$000	4 %
Com cheques selado e limite até 50:000\$000	3 %

#### EM CONTAS COMERCIAIS

Com cheques selados e sem limite de quantia	2 %
---	-----

#### EM CONTAS A PRAZO FIXO

De 6 meses	4 %
De 12 meses	5 %
Com pagamento ( 6 meses . . . . .	3 1/2 %
mensal de juros: ( 12 meses . . . . .	4 1/2 %

#### EM CONTAS DE AVISO PRÉVIO

e 30 dias	3 1/2 %
e 60 dias	4 %
e 90 dias	4 1/2 %

### LETRAS HIPOTECÁRIAS

As letras hipotecárias emitidas pelo Banco do Brasil, dos valores de Rs. 100\$000, Rs. 200\$000, Rs. 500\$000, Rs. 1:000\$000 e Rs. 5:000\$000, têm por garantia:

— os imóveis hipotecados; o fundo social, e o fundo de reserva.  
 São emitidas ao prazo máximo de 20 anos e liquidáveis por via de sorteios anuais.

Seus juros, de 5 olo ao ano, pagáveis por meio de cupões, de 6 em 6 meses, em 31 de janeiro e 31 de julho de cada ano, estão isentos de quaisquer impostos, taxas, selos, contribuições ou outras tribu-  
**FAZ, NAS MELHORES CONDIÇÕES,**

- Cobranças — Transferências de Fundos.
- Descontos de letras, saques e cheques sobre esta ou quaisquer outras praças.
- Empréstimos em contas correntes com caução de duplicatas.
- Empréstimos em letras hipotecárias.
- Crédito Agrícola a longo prazo, sob a garantia exclusiva da fruta.
- Crédito Industrial para a compra de matérias primas e reformas, aperfeiçoamento e aquisição de maquinário.

São atendidos, com a maior presteza, todos os pedidos de informações e esclarecimentos sobre quaisquer operações da Carteira de Crédito Agrícola e Industrial, que se acha em pleno funcionamento.

FILIAIS OU CORRESPONDENTES EM TODAS AS PRINCIPAIS PRAÇAS DO PAÍS E DO ESTRANGEIRO

tações federais, estaduais ou municipais, de acordo com o decreto lei n. 221, de 27 de janeiro de 1938.

Preferem a quaisquer títulos de dívida quirográfaria ou privilegiada e podem empregar-se:

— em fianças à Fazenda Publica; em fianças criminaes e outras; na conversão de bens de menores, órfãos e interditos; e no pagamento dos juros e das prestações dos empréstimos em letras hipotecárias concedidos pelo Banco.

São negociáveis em qualquer parte do território nacional e cotadas em Bolsa

CO  
 NOTA ESP  
 O Campeonato de fut  
 realizado pela Associação Igu  
 portos — já está despertando  
 que apreciam o e  
 em todas as ro  
 que se, em todas as  
 os quadros dis  
 com que o entusias  
 os diretores dos  
 vem sendo  
 a entidade local.  
 que, no seio d  
 A verdade é que, no seio d  
 para a vontade  
 o esporte pelo esport  
 por todos os meios, in  
 tomaram, desass  
 o caminho  
 no sentid  
 melhor organizaçã  
 Assim, aos presidentes  
 tem feito sentir a import  
 e, por seu interme  
 rece a necessidade de os ama  
 das competições oficiais o  
 observarem a disciplina, para a  
 pla dos clubes cujas cores  
 maior glória da entidade que  
 fim de conseguir a força suficien  
 gresso dos esportes iguassuanos.  
 Assim desenvolvem suas at  
 dirigidas da A. I. E., assim co  
 desenvolvíveis. A tarefa não é p  
 do qual que requerem todo o  
 boa vontade dos que se propuser  
 a eleito. Mas tudo se fará, porqu  
 deste Município pode e deve bri  
 nário esportivo fluminense.

Filhos de Iguassú P. C. Jogos  
 RESUMO DAS RESOLUÇÕES  
 DO DIA 24 DE OUTUBRO  
 1) — aprova a ata da sessão anterior;  
 2) — aprova o relatório do Conselho Administrativo;  
 3) — aprova o relatório do Conselho Fiscal;  
 4) — aprova o relatório do Conselho de Administração;  
 5) — aprova o relatório do Conselho de Administração;  
 6) — aprova o relatório do Conselho de Administração;  
 7) — aprova o relatório do Conselho de Administração;  
 8) — aprova o relatório do Conselho de Administração;  
 9) — aprova o relatório do Conselho de Administração;  
 10) — aprova o relatório do Conselho de Administração;  
 11) — aprova o relatório do Conselho de Administração;  
 12) — aprova o relatório do Conselho de Administração;  
 13) — aprova o relatório do Conselho de Administração;  
 14) — aprova o relatório do Conselho de Administração;  
 15) — aprova o relatório do Conselho de Administração;  
 16) — aprova o relatório do Conselho de Administração;  
 17) — aprova o relatório do Conselho de Administração;  
 18) — aprova o relatório do Conselho de Administração;  
 19) — aprova o relatório do Conselho de Administração;  
 20) — aprova o relatório do Conselho de Administração;  
 21) — aprova o relatório do Conselho de Administração;  
 22) — aprova o relatório do Conselho de Administração;  
 23) — aprova o relatório do Conselho de Administração;  
 24) — aprova o relatório do Conselho de Administração;  
 25) — aprova o relatório do Conselho de Administração;  
 26) — aprova o relatório do Conselho de Administração;  
 27) — aprova o relatório do Conselho de Administração;  
 28) — aprova o relatório do Conselho de Administração;  
 29) — aprova o relatório do Conselho de Administração;  
 30) — aprova o relatório do Conselho de Administração;  
 31) — aprova o relatório do Conselho de Administração;  
 32) — aprova o relatório do Conselho de Administração;  
 33) — aprova o relatório do Conselho de Administração;  
 34) — aprova o relatório do Conselho de Administração;  
 35) — aprova o relatório do Conselho de Administração;  
 36) — aprova o relatório do Conselho de Administração;  
 37) — aprova o relatório do Conselho de Administração;  
 38) — aprova o relatório do Conselho de Administração;  
 39) — aprova o relatório do Conselho de Administração;  
 40) — aprova o relatório do Conselho de Administração;  
 41) — aprova o relatório do Conselho de Administração;  
 42) — aprova o relatório do Conselho de Administração;  
 43) — aprova o relatório do Conselho de Administração;  
 44) — aprova o relatório do Conselho de Administração;  
 45) — aprova o relatório do Conselho de Administração;  
 46) — aprova o relatório do Conselho de Administração;  
 47) — aprova o relatório do Conselho de Administração;  
 48) — aprova o relatório do Conselho de Administração;  
 49) — aprova o relatório do Conselho de Administração;  
 50) — aprova o relatório do Conselho de Administração;  
 51) — aprova o relatório do Conselho de Administração;  
 52) — aprova o relatório do Conselho de Administração;  
 53) — aprova o relatório do Conselho de Administração;  
 54) — aprova o relatório do Conselho de Administração;  
 55) — aprova o relatório do Conselho de Administração;  
 56) — aprova o relatório do Conselho de Administração;  
 57) — aprova o relatório do Conselho de Administração;  
 58) — aprova o relatório do Conselho de Administração;  
 59) — aprova o relatório do Conselho de Administração;  
 60) — aprova o relatório do Conselho de Administração;  
 61) — aprova o relatório do Conselho de Administração;  
 62) — aprova o relatório do Conselho de Administração;  
 63) — aprova o relatório do Conselho de Administração;  
 64) — aprova o relatório do Conselho de Administração;  
 65) — aprova o relatório do Conselho de Administração;  
 66) — aprova o relatório do Conselho de Administração;  
 67) — aprova o relatório do Conselho de Administração;  
 68) — aprova o relatório do Conselho de Administração;  
 69) — aprova o relatório do Conselho de Administração;  
 70) — aprova o relatório do Conselho de Administração;  
 71) — aprova o relatório do Conselho de Administração;  
 72) — aprova o relatório do Conselho de Administração;  
 73) — aprova o relatório do Conselho de Administração;  
 74) — aprova o relatório do Conselho de Administração;  
 75) — aprova o relatório do Conselho de Administração;  
 76) — aprova o relatório do Conselho de Administração;  
 77) — aprova o relatório do Conselho de Administração;  
 78) — aprova o relatório do Conselho de Administração;  
 79) — aprova o relatório do Conselho de Administração;  
 80) — aprova o relatório do Conselho de Administração;  
 81) — aprova o relatório do Conselho de Administração;  
 82) — aprova o relatório do Conselho de Administração;  
 83) — aprova o relatório do Conselho de Administração;  
 84) — aprova o relatório do Conselho de Administração;  
 85) — aprova o relatório do Conselho de Administração;  
 86) — aprova o relatório do Conselho de Administração;  
 87) — aprova o relatório do Conselho de Administração;  
 88) — aprova o relatório do Conselho de Administração;  
 89) — aprova o relatório do Conselho de Administração;  
 90) — aprova o relatório do Conselho de Administração;  
 91) — aprova o relatório do Conselho de Administração;  
 92) — aprova o relatório do Conselho de Administração;  
 93) — aprova o relatório do Conselho de Administração;  
 94) — aprova o relatório do Conselho de Administração;  
 95) — aprova o relatório do Conselho de Administração;  
 96) — aprova o relatório do Conselho de Administração;  
 97) — aprova o relatório do Conselho de Administração;  
 98) — aprova o relatório do Conselho de Administração;  
 99) — aprova o relatório do Conselho de Administração;  
 100) — aprova o relatório do Conselho de Administração;



# CORREIO ESPORTIVO

## NOTA ESPORTIVA

O Campeonato de futebol, ha pouco iniciado pela Associação Iguassuana de Esportes — futura Liga Iguassuana de Desportos, — já está despertando o interesse daqueles que apreciam o esporte bretão. Comenta-se, em todas as rodas, a disciplina com que os quadros disputantes iniciaram o turno, o entusiasmo de que estão possuídos os diretores dos clubes filiados e o modo por que vem sendo dirigido o Campeonato pela entidade local.

A verdade é que, no seio dessa organização oficial, contra a vontade dos que não fazem o esporte pelo esporte e ainda procuram, por todos os meios, impedir a marcha dos que tomaram, desassombradamente e sem vaidades, o caminho certo, muito se tem trabalhado no sentido de se dar melhor organização ao esporte nesta terra. Além disso, aos presidentes dos clubes se tem feito sentir a importancia de sua missão e, por seu intermedio, sempre se encarece a necessidade de os amadores, em todas as competições oficiais ou amistosas, observarem a disciplina, para a vitória completa dos clubes cujas cores defendem, e maior gloria da entidade que os reune, a fim de conseguir a força suficiente ao progresso dos esportes iguassuanos.

Assim desenvolvem suas atividades os dirigentes da A. I. E., assim continuarão a desenvolvê-las. A tarefa não é pequena. E' daquelas que requerem todo o esforço e boa vontade dos que se propuseram levá-la a efeito. Mas tudo se fará, porque o nome deste Municipio pode e deve brilhar no cenário esportivo fluminense.

LIMA

## O Filhos de Iguassú abateu o Independente por 2 x 1

A pugna travada domingo ultimo, em Nilópolis, entre o Independente e o Filhos de Iguassú, em prosseguimento do campeonato da LID, deixou muito a desejar quanto á parte técnica.

Os dois contendores, ressentindo-se de conjunto, e desfalcados de alguns de seus titulares, não conseguiram produzir um futebol que agradasse, limitando-se a fazerem jogadas pessoais e sem proveito. O Filhos de Iguassú, embora possuindo melhor quadro, mas sem orientação, não conseguiu se

firmar no transcórre do primeiro tempo, vindo desta forma o seu arco vasado por Darlô, depois de uma carregada, orientada por Zizinho. No periodo final, os alvi-rubros, entrando em campo com o time modificado, isto é, Polaco e Mario trocando de posição, e Anesio atuando mais proximo da vanguarda, conseguiram exercer certo dominio sobre o adversario. E depois de uma série de passes entre Polaco e Tião, este jogador burlou a vigilância de Roberto por duas vezes, garantindo

a vitória do seu bando pela contagem de 2 x 1.

Os quadros estavam assim constituídos:

**FILHOS DE IGUASSU'**  
— Guaraci; Gerson e Bertolino; Sebastião, Anesio e Onofre; Doca, Polaco (Mario), Tião, Mario (Polaco) e Junqueira.

**INDEPENDENTE**— Roberto; Joane e Otavio; Orlando, Gringo e Nivaldo; Leonel, Darlô, Danilo, Peracio e Zizinho.

**JUIZ:** Ariston de Sousa. Regular.

**ASPIRANTES:** Venceu o Filhos por W. O.

## VENCIDO O QUEIMADOS PELA CONTAGEM DE 4 x 3

O jogo oficial do campeonato iguassuano, em Olinda, entre o Universal e o Queimados, terminou com a justa vitória do primeiro pela contagem de 4 x 3. Apagando de 2 x 1 no primeiro tempo, vimos o quadro de l'escoteiro voltar ao gramado com um entusiasmo digno de elogios. Os comandados de Serafim, confiantes demais na vitória, não fizeram muita força e... perderam os dois pontinhos, no duro...

Sem duvida alguma, o Queimados possui melhor conjunto do que o Universal, mas não soube conservar sua situação de superioridade quando venceu por 3 x 1.

Os quadros estavam assim constituídos:

**UNIVERSAL**— Galego;

Carlinhos e N. 1; Reforço, Reinaldo e Tupi; Horacio, Cid, Bode, Mãozinha e Silvio.

**QUEIMADOS**— José; Nô e Veludo; Leão, Salula e Franciné; Agostinho, Osvaldo, Delio, Artur e Hernandes.

1º tempo: Queimados, 2 x 1. Final: Universal, 4 x 3.

Fizeram os «goals» do Universal: Reinaldo, Horacio, Bode e Mãozinha, e os do Queimados, Salula, Artur e Osvaldo, de «penalty».

**JUIZ**— Valfredo dos Reis Lopes. Bom.

**ASPIRANTES:** 2 x 2.

## Trabalhos gráficos?

Na redação deste jornal

## HORA DE NOVA IGUASSÚ

Diariamente, das 9 ás 10 horas, na **RADIO SOCIEDADE FLUMINENSE**

## Sem vencedor a partida Olarias x Belford Roxo

3 a 3 o resultado

Foi estupendo o embate travado, domingo ultimo, entre o Olarias e o Belford Roxo, no campo daquele, em São Mateus.

Com os times bem treinados e possuídos de grande fibra, exibiram um futebol atraente, proporcionaram ao numero-so publico que assistia ao jogo desses dois velhos e temiveis rivais, momentos de grande emoção.

Terminou a contenda, com um empate de 3x3.

**JUIZ**— Euclides Pires. Bom.

**ASPIRANTES:** Olarias, 4 x 3.

**ASSINAR** o jornal da terra em que se vive, é trabalhar pelo progresso dessa mesma terra.

## Filhos de Iguassú F.C.

RESUMO DAS RESOLUÇÕES DO DIA 28 DO CORRENTE

- Aprovar a ata da sessão anterior;
- solicitar da L. I. D. o cancelamento da inscrição do juiz Pedro Simoneti;
- nomear e empossar no cargo de membro da Comissão de Sindicancia, o sr. Guilherme de Carvalho;
- designar os diretores Alvaro Viana e Aldiraldo Cardoso para, hoje, domingo, fiscalizarem os interesses do clube no jogo com o C. A. Universal;
- officiar ao dr. Delegado Regional pedindo policiamento para o campo do C. A. Universal, domingo, 2 corrente;
- credenciar o sr. Artur Silva como representante da L. I. D.

ALVARO VIANA—SEC. GERAL

**NÃO** existe grande fortuna comercial sem campanhas de publicidade.

## Jogos de hoje

Filhos de Iguassú x Universal.

Nova Cidade x Queimados.

Belford Roxo x Independente.

## Colocação dos clubes

### Primeiros quadros

	P. perdidos
Nova Cidade.	1
Independente	2
Belford Roxo	2
Universal	2
Filhos de Iguassú	2
Olarias	3
Queimados	4

### Aspirantes

	P. perdidos
Filhos de Iguassú	0
Olarias	1
Nova Cidade	1
Independente	2
Universal	3
Belford Roxo	4
Queimados	5



**CORREIO DA LAVOURA**

ÓRGÃO INDEPENDENTE

Registado, de acordo com o decreto federal n. 24.776, de 14 de julho de 1934, no Cartório do 7º Ofício de Notas.

Fundador:

**Silvino de Azeredo**

Publica-se aos domingos

ASSINATURAS:

Ano . . . . . 15\$000  
Semestre . . . . . 8\$000  
Trimestre . . . . . 5\$000  
Número avulso . . . 3\$00  
Num. atrasado . . . \$400

ANUNCIOS

Preço por centímetro:  
1ª pagina . . . . . 2\$000  
Paginas ímpares 1\$500  
pares ou indeterminadas . 1\$000

Publicações a pedido, preço por linha: \$600 rs.

Para anúncios a longo prazo, descontos especiais.

Toda correspondência sobre anúncios deve ser dirigida à gerência deste jornal.

Rua Bernardino Melo, 2075  
TELEFONE, 180

NOVA IGUAÇU - E. DO RIO

**Produção**

(Conclusão da 1ª página)

da criação ao abandono tanto favoreceu.

Outro fator da produção animal que apresenta índice de prosperidade e que proporciona, também, importante contribuição aos totais evidenciados na tabela seguinte, é o da matança do gado e o das carnes congeladas, onde a fiscalização e a técnica produzem benéficos resultados para a aceitação, dos mesmos, nos mercados consumidores.

O quinquênio 1937-1942, registra um crescimento de 38% e uma média de produção global de 77.300 contos de réis.

**PRODUÇÃO ANIMAL**

Ano	Contos de réis
1937	63.842
1938	68.342
1939	74.982
1940	81.844
1941	86.435
1942	88.400

Trabalhos gráficos?  
Nas oficinas deste jornal.

**PREFEITURA MUNICIPAL DE NOVA IGUAÇU**



**ATOS DO SR. PREFEITO**

N. 54, de 17 de julho de 1942.

O Prefeito Municipal de Nova Iguaçu, usando das atribuições que lhe confere a legislação em vigor,

RESOLVE:

Conceder noventa dias de licença, sem vencimentos, e a contar do dia 1º deste mês, à Professora, classe C, Iracema Rib. Liro Rocha.

N. 55, de 17 de julho de 1942.

RESOLVE:

Conceder noventa (90) dias de licença para tratamento de saúde, em prorrogação, com todos os vencimentos, ao Oficial Administrativo, classe H, Irene da Silva Bastos

N. 56, de 17 de julho de 1942.

RESOLVE:

Conceder seis meses de licença para tratamento de saúde com todos os vencimentos, em prorrogação, ao Zelador desta Prefeitura Ulysses Mandonado.

Registre-se, publique-se e cumpra-se.

(as.) RICARDO XAVIER DA SILVEIRA  
PREFEITO

**REQUERIMENTOS DESPACHADOS**

4552, Alberico de Sá Bittencourt.  
Concedo 3 litros semanais.

4551, Adolfo Borghi & Filho.

Concedo 5 litros semanais, relativos ao item 2º. Quanto ao resto do pedido, indeferido, em face das últimas resoluções do Governo.

4546, Carl Fischer.  
De acordo com a informação, concedo um tambor.

4509, João Batista Lorino; 4465, José Domingues Maia; 4475, J. Guimarães & Filho; 4429, Guilherme Weissenchenk; 4430, Fernandes & Claro.  
Concedo um tambor mensal.

4436, Cia. de Cigarros Souza Cruz; 4466, Alceu Braga Junior; 4476, Lauro de Oliveira; 4260, Francisco Penha Vilela; 4529, Alegrio Campos Ltda.; 4391, Mansur Monassa; 3516, Pedro Izabel; 3884, Luiz Gonzaga de Albuquerque.  
Indeferido.

4337, C. J. Gaza; 4388, Manuel de Carvalho Alves; 4293, Manuel Vargas da Silva; 4195, Claudionor Tavares; 4171, Casiano José Cicilio; 4271, José Berkovitz; 4291, Kolor Lyb Wulf; 4281, Lucio de Jesus; 4275, Rosa Gomes de Almeida; 5069, Antenor Martins Queluz; 3329, Antonio Sampaio; 3436, José Felipe Pereira; 3913, Vitorino Luiz da Silveira; 4306, Manuel Rodrigues; 3714, Germano Pacheco; 4048, Moacir de Oliveira; 4139, Sebastião Feliz de Oliveira; 3328, Delfina Corrêa; 3886, Georg Wilhelm Lambert Hamers; 4221, Manuel de Souza; 4587, Geraldo Pedro de Castro; 4616, Antonio da Costa Martins; 4540, Frederico Rodrigues; 4557, Guilhermina Ferreira da Silva; 4533, Euclides Soares da Silva; 4618, Eredio Barros Peixoto; 4617, Rosa Pereira; 4612, João Araujo Faria Sobrinho; 4609, 4594 e 4608, Perricone Giuseppe; 4603, Abel Soares Seco; 4600, Antonio Acosta; 4613, Francisco Monteiro; 4598, Paulo Frôes Machado; 4605, João da Silva; 4610, Raimundo Castrociano Aguiar; 4621, Adelino Marques Gonçalves; 4624, Pedro Moreno; 4438, Goodwin Coccoza & Cia. Ltda.; 4472, Francisco José Cepeda; 4468, Francisco Cuchesi; 4471 e 4476, Mendes & Pereira; 4477, Francisco Alves; 4483, Moisés Taubman; 4474 e 1173, Alvaro dos Santos Fagundes; 4459, Manuel Diogo da Silva; 4523, Edmundo Van Parys; 4511, Moriah Silva; 4522, José Simões; 4455, Gilberto Cesar Rosa; 4520, Alcebiades Sá Freire; 4513, Cristino Corrêa Ramos; 4500, A. Pedro; 4493, Fernando de Souza Loureiro; 4504, Isabel Machado; 4501, Durval Fernandes Rabelo; 4495, Otacilio Martins Torres; 4499, João Aleixo; 4490, Ary do Brasil Cardoso; 4459, Galdencio Gonçalves Ferreira; 4561, Picorelli & Cia.; 5460, Roque Picorelli; 4562, Antonio Cardoso; 4547, M. Duarte & Cia. 4549, Oto Francisco Paula; 4556, Antonio Hansen de Oliveira; 4554, J. A. Fernandes; 4550, José Felizardo; 4548, Lucas Labandeira; 4558, Milton Rabelo Guimarães; 4539, Jacomo Gavazzi; 4535, José Ananias; 4534, Antonio da Rocha Pacheco; 4530, Joel Paulo de Azevedo; 4578, Manuel Esteves; 4579, José Rafael da Silva; 4584, Artur Mauricio; 4581, Antonio D'Almeida Mauricio; 4582, Cerâmica Rio D'Ouro Ltda.,

4583, Wilson Palha de Castro; 4638, Joaquim Cardoso de Matos; 4636, Luiz Augusto Tiago da Silva; 4637, Adolfo J. Mota; 4521, Miguel Felipe; 4576, Orlando Moniz Dias Lima; 4322, Cesar Rodrigues; 4571, Antonio F. de Sá Freire; 4566, Joaquim Gaspar; 4635, João Teles da Silva; 4403, Maercio Lemos de Azevedo; 4352, Otavio de Moura; 4206, Boanerges Ferreira da Silva; 4220, Luiz Asian.  
Como requer.

4330, Manuel Augusto de Moraes.  
Legalize, preliminarmente, a situação do prédio nesta Prefeitura.

4448, Crisanto Cordeiro.  
Quite-se, preliminarmente, com a Fazenda Municipal.

4376, Julio Maria Lourenço; 4407, João B. Rodrigues; 4383, Antonio Arruda; 4346, Arnaldo José Dionisio; 4412, José Vasques Pereira; 4411, Henrique Resenki; 4384, João Machado Barcelos; 4362, Isaura da Costa Bouças; 2740, Josina Rodrigues da Silva; 4216, José Maria de Oliveira Pinto.  
Satisfaça a exigência da D. de Fazenda.

4185, José Anibal Fernandes Jardim; 3057, Palmira Luiza de Andrade; 3588, Maria Ferreira Coelho; 4284, João André; 4296, João Felipe dos Santos Filho; 4294, Francisco Alves Sant'Ana; 4250, Alda Soares de Oliveira.  
Satisfaça a exigência da D. de Obras.

3867, Berta Spector; 4565, Manuel Furtado de Mendonça.  
Certifique-se o que constar.

4370, Salvador Marrota; 4126, Serafim Gomes Lopes; 4222, José Rodrigues Nogueira; 4321, Albertina Loureiro; 4390, Miguel Arcajo da Silva; 4326 e 4327, Emilio Molinaro; 4336, Eduardo Pires.  
Como requer, em face das informações.

4328, Emilio Molinaro; 4335, Antonio de Souza Ferraz; 4402, José de Souza Pereira; 4266, Benedito de Souza Filho; 3721, Beatriz de Jesus; 3665, Ana da Silva; 4232, José Fernandes; 4189, Amadeu Afonso; 4072, Bernardino Loureiro; 4055, Marcelino Rodrigues; 4067, Ernestina Lima da Silva; 4182, Ana Joaquim Mateus; 4261, Avelina Rosa; 4223, Luiz Guimarães; 4279, Ozéas Gonçalves de Oliveira.  
Como requer, nos termos das informações.

3506, José do Espírito Santo Ferreira.  
Satisfeita, como se acha a exigência, defiro nos termos das informações.

3688, Joe A. Silva.  
Tendo sido satisfeita a exigência, defiro nos termos das informações.

4597, Carlos & Irmão.  
Prove o alegado.

3491, Carolino de Souza Ferreira.  
Indeferido, em face das informações.

4317, Raul dos Santos Porto.  
Como requer, satisfazendo a exigência da D. de Obras.

4047, José Pereira Braga.  
Como requer, nos termos do laudo medico.

4297, Joaquim Gomes.  
Como requer, em vista da informação da D. de Fazenda.

**MUITO CUIDADO**

Quando comprar um terreno ou qualquer imóvel, exija do vendedor que lhe forneça uma CERTIDÃO NEGATIVA DO CARTORIO DE PROTESTOS DE TITULOS, sem o que, estará sempre sujeito a perigos e contrariedades que lhe ocasionarão maiores despesas e grandes preocupações.

CARTORIO DO 3º OFÍCIO - (Edifício do Fórum) - Nova Iguaçu

Edi

de praça com o prazo de vinte (20) dias  
O Doutor Luiz Miguel Pi...  
Estado do Rio de Ja...  
faz SABER  
que o presente edital com o prazo de vinte (20) dias vi...  
Porteio dos...  
19:0008000  
quadr...

**Prefeitura Municipal de**

**REQUERIMENTOS DES**

458, Milton de Alvarenga Ribeiro  
Escolha a firma.  
455, Maria Domingues dos Santos  
Justa a certidão de casamento.  
348, Alvaro Lisboa Braga.  
Arquiteto.  
472, Irene da Silva Bastos.  
Como requer, em face do laudo me...  
388, Anália Monteiro.  
Tendo sido satisfeita a exigência, de...  
494, Manuel Fernandes.  
Conclui o ato do requerimento.  
388, Sebastião Lopes Barbosa.  
Em face da informação da D. de En...  
386, Teresa Pereira de Barros.  
Como requer, nos termos da inform...  
388, Miguel Saitka.  
Como requer, satisfazendo a exigência...  
388, José de Fátima Barros Filho.  
Faz, preliminarmente, a visita em q...  
388, Oscar Severino Duarte.  
Deferido, uma vez que a multa exist...  
461, Leopoldo Machado Bastos.  
455, Gaspar José Soares.  
Aguarda o chamado por edital por m...  
388, Francisco Penha Vilela.  
Deferido, comprado o requerimento...  
458, Da matadora e proprietária de...  
455, Oscar Soares.  
Faz, preliminarmente, a visita em q...  
455, Oscar Soares.  
Faz, preliminarmente, a visita em q...



# Edital

De praça com o prazo de vinte (20) dias

O Doutor Luiz Miguel Pinaud, Juiz de Direito da Vara Cível da Comarca de Nova Iguassú, Estado do Rio de Janeiro, por nomeação na forma da lei, etc.

**FAZ SABER,**

aos que o presente edital com o prazo de vinte (20) dias virem ou dele notícia tiverem que, no dia 13 de agosto do corrente ano, o Porteiro dos Auditórios deste Juízo trará a público pregão de venda e arrematação, a quem mais der e maior lance oferecer, além da avaliação de rs. 19:000\$000 (dezenove contos de réis), às quatorze horas, no Edifício do Fórum desta Cidade, à Praça João Pessoa, s/n. — sobrado, onde têm lugar as audiências deste Juízo, os bens pertencentes ao espólio de Celeste Pontes Coelho, de quem é inventariante Pedro Moreira Coelho que são os seguintes: — um quinto (1/5) das terras situadas

em Pilar, 6º distrito deste município, 137º distrito deste Estado, terras essas que, com os quatro quintos pertencentes a outros condomínios, têm a área total de um milhão quatrocentos e vinte e um mil e trezentos e setenta e cinco metros quadrados, desmembrado da Fazenda do Couto, ou seja duzentos e oitenta e quatro mil duzentos e setenta e cinco metros quadrados, confrontando-se com a Estrada existente com a Fazenda do Couto de propriedade de Isaac Manuel da Camara, com Manuel Nunes e com herdeiros de Costa Rodrigues até encontrar as terras do referido Isaac Manuel da Camara; Um quinto (1/5) das terras denominadas Taquarussú também conhecidas pelo nome de Derrubada, situadas também em Pilar, que com os demais quatro quintos pertencentes a outros herdeiros pertax a área de quarenta e oito mil e quatrocentos metros quadrados ou seja nove mil seiscentos e oitenta e dois metros quadrados, confrontando-se pela frente com a Estrada de Ferro

Rio d'Ouro, de um lado com o espólio, de outro lado com Issac Manuel da Camara e nos fundos com herdeiros de Costa Rodrigues, avaliados num total de 19:000\$000 (dezenove contos de réis). E para que chegue ao conhecimento de todos e de quem possa interessar, mandou o dr. Juiz passar o presente edital e outros de igual teor que serão afixados no lugar de estilo e publicados no Diário de Justiça deste Estado. Dado e passado nesta cidade de Nova Iguassú, Estado do Rio de Janeiro, aos vinte e um dias do mês de Julho do ano de mil novecentos e quarenta e dois. Eu, Iboty Tinoco de Magalhães, Escrevente de Justiça o datilografuei. E eu, **Abelardo Pinto**, Escrivão o subscrevo (a) **Luiz Miguel Pinaud**.

2-2

**FRACOS E ANEMICOS!**  
Tomem:  
**VINHO CREOSOTADO "SILVEIRA"**  
Empregado com êxito nas:  
**Tosses**  
**Resfriados**  
**Bronquites**  
**Escrofulose**  
**Convalescências**  
**VINHO CREOSOTADO**  
É UM GERADOR DE SAÚDE.



OS mais entusiastas do anúncio e da publicidade, são os comerciantes prósperos, porque eles tem experiência...

# ALIANÇA DO LAR

(LTDA.)

Sede: Avenida Rio Branco, 91-5º andar  
RIO DE JANEIRO

Plano Federal do Brasil

CARTA PATENTE N. 113 — EXPEDIDA PELO TESOURO NACIONAL.

Resultado do sorteio realizado no dia 31 de Julho de 1942, de conformidade com o Decreto-lei n. 2.891, de 20 de dezembro de 1940, na presença do sr. Fiscal Federal e grande numero de prestamistas e outras pessoas, na sede da Aliança do Lar Ltda., de acôrdo com as instruções baixadas pelo referido Decreto-Lei.

**Plano Popular premiado o N. 9670**

9670—Milhar—Primeiro premio no valor de Rs. 5:000\$000  
670—Centena — Premio no valor de Rs. 600\$000  
Inversão do milhar — Rs. 200\$000

**Plano Especial premiado o N. 9670**

9670—Milhar—Primeiro premio no valor de Rs. 10:000\$000  
670—Centena — Premio no valor de Rs. 1:200\$000  
Inversão do milhar — Premio no valor de Rs. 300\$000

Observação—O proximo sorteio realizar-se-á no dia 31 de agosto, 6ª feira, às 14 horas, de conformidade com o Decreto-Lei n. 2.891.

Rio de Janeiro, 31 de Julho de 1942.

VISTO — Nelson Nogueira — Fiscal Federal.  
Eduardo F. Lobo — Diretor Tesoureiro.  
O. Peçanha — Diretor Gerente.

Convidamos os srs. prestamistas contemplados, que estejam com os seus títulos em dia, a virem à nossa sede, para receberem seus premios de acôrdo com o nosso Regulamento.

## Prefeitura Municipal de Nova Iguassú

### REQUERIMENTOS DESPACHADOS

- 4569, Milton de Alvarenga Ribeiro. Reconheça a firma.
- 4505, Maria Domingues dos Santos Gabriel. Junte a certidão de casamento.
- 3416, Alvaro Lisboa Braga. Arquite-se.
- 4372, Irene da Silva Bastos. Como requer, em face do laudo medico.
- 5998, Analia Monteiro. Tendo sido satisfeita a exigencia, defiro, nos termos das informações.
- 4764, Manuel Fernandes. Complete o selo do requerimento.
- 3806, Sebastião Lopes Barbosa. Em face da informação da D. de Engenharia, indefiro.
- 3816, Tereza Pereira de Barros. Como requer, nos termos da informação da D. de Fazenda.
- 3868, Miguel Sarkis. Como requer, satisfazendo a exigencia da D. de Obras.
- 3968, José de Faria Barros Filho. Pague, preliminarmente, a multa em questão.
- 3983, Osmar Severino Duarte. Deferido, uma vez paga a multa existente.
- 4491, Leopoldo Machado Barbosa. Autorizo.
- 4525, Gaspar José Soares. Aguarde o chamado por edital por esta Prefeitura, para em tempo oportuno alegar o que alega.
- 3924, Francisco Penha Vilela. Defiro, cumprindo o requerente as exigencias da D. de Obras.
- 4338, Os moradores e proprietarios da rua Lucilia, em Nilópolis. Oficie-se á Cia. Luz e Força do Rio de Janeiro.
- 4325, Oscar Soares. Pague, preliminarmente, as multas que lhe foram impostas, de acordo com o enquadramento da D. de Fazenda.

## A TIPOGRAFIA DO CORREIO DA LAVOURA

Executa qualquer trabalho gráfico

# Ildefonso Neiva

(Sucessor de José Macedo de Araujo)

Peças e acessórios em geral para automoveis

## Oficina mecanica

Moderno aparelhamento para solda a oxigenio

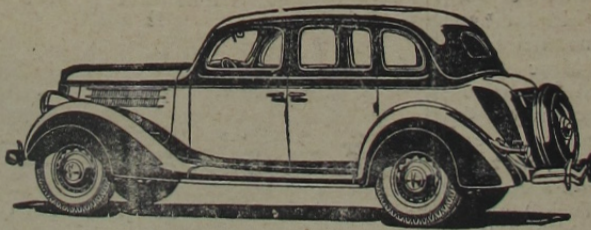

### POSTO DE LUBRIFICAÇÃO

Cargas e reformas de acumuladores - Rolamentos em geral

AUTO SOCORRO DIA E NOITE

Secção de Acessorios : Tel. 244 - Oficina : Tel. 261

Rua Marechal Floriano, 1694 - Nova Iguassú - E. do Rio



# CORREIO DA LAVOURA

FUNDADO EM 22 DE MARÇO DE 1917

Red. e Oficinas: R. Bernardino Melo, 2075 — Tel. 180

Publica-se aos domingos

ANO XXVI

NOVA IGUASSÚ (Estado do Rio), DOMINGO, 2 DE AGOSTO DE 1942

N. 1.324

## AMENDOIM

Nome vulgar da "Ara chys hypogea", Lin., planta anual kerbacéa, da família das leguminosas, originária da América Central e cultivada na África e em vários países do velho e do novo continente. Entre nós é também cultivada espécie «A prostata», Benth.

As sementes encerram um óleo comestível, 30-40% (dens. 0,917), quase neutro, sucedâneo do azeite de oliveira e muito empregado no fabrico de conservas e queijos; entra na composição de certas gorduras concretas vegetais alimentares. O óleo extraído a quente, de cor mais carregada, é empregado no fabrico de sabão e como lubrificante. Os bagaços entram na composição dos compostos mistos para alimento do gado ou servem de adubo. A amêndoa torrada é muito saborosa e alimentícia, sendo empregada na fabricação de vários doces ou na talsificação do cacau.

Admitia-se que o amendoim possuía propriedades afrodisíacas e anti-tuberculosas, como agente de super-alimentação (60 a 80 grammas de sementes cozidas "pro die", 20 a 25 grammas "pro dosi"). Foi também aconselhado como emoliente. As folhas e os caules, devidamente secos, constituem uma boa forragem para o gado.

Conhecido entre nós por «Amendubi», «Mendobi» ou «Mandubi», e na África por «Ginguba» ou «Mancarra», o amendoim é um dos produtos mais característicos da zona quente, embora se encontre, por vezes, na zona temperada, como sucede ao sul da Itália (Turim), na Espanha (Valencia) e em Portugal (Algarve). As zonas produtoras mais importantes são, porém, na Ásia: a Índia, a Indo China e o Japão; na Oceania, a ilha de Java; na América: Carolina do Norte, Virgínia, México, Antilhas, Jamaica, Brasil, Argentina; na África, toda a costa ocidental, Moçambique, Madagascar, Egito e Argélia.

O grande valor economi-

co do amendoim, cuja área geográfica pode ser delimitada em 40° de Lt. N. e 35° de Lat. S. resulta principalmente do seu duplo emprego alimentício e como matéria-prima a extração de óleo.

(Conclue no próximo numero)

**O FARELO** de algodão é bem aceito pelo bovinos e convém sobretudo ao gado de engorda, às vacas leiteiras, aos bois carreiros e mesmo ao gado novo, com excessão dos bezerrões em período de aleitamento. Nunca será empregado só, deve, ao contrario, ser misturado aos demais alimentos que compõem as rações dos bovinos.

## Exportação num trimestre

Durante o primeiro trimestre de 1942, a exportação brasileira diminuiu de tonelagem, mas aumentou de valor cerca de 32%.

Perto de 81% do valor total dessa exportação destinaram-se aos países americanos, sendo que mais da metade foi para os EE. UU.

**A VIDEIRA** pode ser cultivada no Brasil, nas regiões mais diversas, desde que o clima lhe proporcione o descanso durante o inverno. Por esse motivo os melhores vinhedos se encontram no Rio Grande do Sul, Paraná, Sta. Catarina, São Paulo, Minas e Estado do Rio.

## Exportação de pinho

Foi de 20,5% em volume e 102,5% em valor o aumento da nossa exportação de pinho no primeiro bimestre do corrente ano em comparação com igual período em 1941. Assim, as nossas exportações de pinho atingiram, no referido período, 54.557 toneladas que produziram 28.178 contos.

## A SÍFILIS

É UMA DOENÇA GRAVÍSSIMA MUITO PERIGOSA PARA A FAMÍLIA E PARA A RAÇA. COMO UM BOM AUXILIAR NO TRATAMENTO DESSE GRANDE FLAGELO USE O

## ELIXIR DE NOGUEIRA

A SÍFILIS SE APRESENTA SOB INÚMERAS FORMAS, TAIS COMO:

REUMATISMO  
ESCRÓFULAS  
ESPINHAS  
PÍSTULAS  
ÚLCERAS  
ECZEMAS  
FERIDAS  
DARTROS  
MANCHAS

"ELIXIR DE NOGUEIRA"  
CONHECIDO HÁ 65 ANOS  
VENDE-SE EM TODA PARTE.

## Plantações de tungue

No município de S. Miguel Arcanjo, São Paulo, foram plantados 50 mil pés de tungue, que produzirá, este ano, cerca de 50.000 quilos.

**A FORTUNA** vem durante o sono... para os que põem a publicidade trabalhando em seu benefício.

## O tomate na alimentação

### Duas receitas

#### "Scalope" de tomates com queijo

Os tomates que restam do "cocktail", podem ser aproveitados para fazer um apetitoso prato de "scalope". Unta-se bem um prato de vidro que possa ir ao forno, põe-se no fundo uma camada de pedaços de queijo, ou as deliciosas bolachas de queijo "cheese crackers", despejam-se cuidadosamente os tomates temperados com sal e pimenta, salpica-se com pedaços de manteiga e cobre-se com as bolachas de queijo untadas com manteiga derretida, e assa-se no forno quente, até qua as bolachas fiquem tostadinhas.

#### "Cocktail" de tomates e laranja

Escolhem-se tomates maduros e perfeitos; escaudam-se, pelam-se, cortam-se em quartos e espremem-se as sementes; picam-se em pedacinhos. Para 1 chicara de tomate picado, adiciona-se 1/2 chicara de polpa de laranja e 1 colher de sopa de cebolinha picada, 1 colher de sopa de caldo de limão, 1 colher de sopa de azeite doce, 1 pitada de sal e pimenta. Mistura-se bem e põe-se para gelar completamente. Serve-se em pequenos copos.

## Guia de Exportação

Vende-se na Redação deste jornal



Não comprem caro!...

a Alfaiataria  
**GLOBO**  
VENDE

Uniformes  
colegiais

5 a 7 anos	62\$000
8 a 10	65\$000
11 a 13	70\$000
14 a 16	75\$000
17 a 18	78\$000

### Importante!

O nosso brim caqui tem cor firme e não encolhe.

Temos sempre prontos em «stock» uniformes de 5 a 18 anos

A maior e melhor casa de Nova Iguaçu

Rua Marechal Floriano, 1968

Tel. 280 - Nesta cidade

Seus Laboratórios e Farmacia: R. Carioca, 34-Rio

CORREIO DA LAVOURA

DIRETOR-GERENTE: AVELINO DE AZEREDO

ANO XXVI

Industria brasileira

A industria brasileira que iniciou seus tímidos passos principalmente na guerra passada, firmam-se cada vez mais, mostrando hoje um dos verdadeiros esteios do progresso nacional. Devido a exportação de matérias primas passamos a ser exportador de produtos manufaturados. A principio apenas alguns países latino-americanos escolhavam nossas manufaturas, especialmente tecidos, hoje em dia até os Estados Unidos constituem mercado para os produtos da industria brasileira.

As ultimas estatísticas são verdadeiramente animadoras. No período de janeiro a abril do corrente ano as nossas vendas para o exterior de artigos manufaturados chegaram a 11.550 toneladas, no valor de 387.311 contos de réis, contra 11.857 toneladas no valor de 42.204 contos de réis, em igual período do exercício anterior. As manufaturas que representam os primeiros meses de 1942 apresentaram 10,3 por cento das exportações de matérias manufaturadas.

Como a indústria brasileira não pode fazer tudo sozinha, é necessário que ela se abra para o exterior. Não basta produzir, é preciso vender. Para isso, é necessário que a indústria brasileira se abra para o exterior. Não basta produzir, é preciso vender. Para isso, é necessário que a indústria brasileira se abra para o exterior.

Como a indústria brasileira não pode fazer tudo sozinha, é necessário que ela se abra para o exterior. Não basta produzir, é preciso vender. Para isso, é necessário que a indústria brasileira se abra para o exterior.

Como a indústria brasileira não pode fazer tudo sozinha, é necessário que ela se abra para o exterior. Não basta produzir, é preciso vender. Para isso, é necessário que a indústria brasileira se abra para o exterior.

Como a indústria brasileira não pode fazer tudo sozinha, é necessário que ela se abra para o exterior. Não basta produzir, é preciso vender. Para isso, é necessário que a indústria brasileira se abra para o exterior.

Como a indústria brasileira não pode fazer tudo sozinha, é necessário que ela se abra para o exterior. Não basta produzir, é preciso vender. Para isso, é necessário que a indústria brasileira se abra para o exterior.