

CORREIO DA LAVOURA

DIRETOR-GERENTE:
AVELINO DE AZEREDO

Fundador: Silvino de Azeredo
Registrado no Departamento de Imprensa e Propaganda (DIP)

DIRETOR-SECRETÁRIO:
LUIZ DE AZEREDO

ANO XXVI

Nova Iguaçu (Estado do Rio), Domingo, 7 de Junho de 1942

N. 1.316

INDUSTRIA DO CIMENTO

O Serviço Nacional de Recenseamento, consagrando especial atenção aos censos economicos de 1940, obteve, no decorrer desses inqueritos, consideravel soma de uteis informações a respeito da situação de nossas fontes de riqueza e está, no momento, em vespéra de devolver á coletividade brasileira os primeiros resultados objetivos de suas investigações, abrangentes dos principais produtos de nossa atividade industrial. Entre estes destaca-se o cimento nacional, não só pela sua elevada quantidade como pelo seu valor comercial.

Por ocasião do Recenseamento de 1920, nenhuma organização industrial no país dedicava suas atividades á produção de cimento. Nessa época, importavamos... 100% do cimento consumido no Brasil, isso porque, somente em 1926, essa já vencedora industria foi iniciada no Estado de São Paulo, com uma produção de 13.382 toneladas, no valor comercial de 1.974 contos.

O exemplo do Estado líder da industria brasileira foi seguido por mais quatro unidades federais. Quando, em 1933, sua produção já se elevava á expressiva soma de 164.465 toneladas, o Estado do Rio de Janeiro instalava os seus primeiros fornos, alcançando um total de 61.115. Dois anos depois, o Norte, representado pela pequena Paraíba, inaugurava também a produção de cimento, seguindo-se lhe, em 1936, o Espírito Santo e, finalmente, em 1939, o Estado de Minas Gerais.

O desenvolvimento dessa industria, de influencia tão marcante no cenário de nossas grandes realizações materiais,

(Conclue na 3ª página)

A LAPIS...

A PRODUÇÃO FLUMINENSE

Silvino Silveira

Estamos vivendo instantes de inquietação, de incertezas, sob as tremendas ameaças dos tentáculos desse polvo insaciavel, — a guerra, — com todo o seu cortejo de horrores, de desgraças indescritíveis.

As hordas barbaras do Eixo desafiam, dia a dia, a paciencia serafica do povo do Cruzeiro do Sul. Impiedosamente submergem os nossos transatlanticos nas profundezas do Oceano, acompanhados de vidas preciosas, deixando inumeros lares na orfandade...

Havemos de saber defender a nossa honra, a nossa dignidade, a nossa soberania, sob o palio sagrado do auri-verde pendão, em torno da respeitabilissima figura do sr. Presidente da Republica, para vencer ou para morrer.

Lutar pela Patria, no momento que atravessamos, não é somente empunhar um fusil no "front", manejar metralhadora contra "concentrações" adversarias, alçar vôo numa aeronave em bombardeio a villa ou logarejo, construir trincheiras ou levantar barricadas...

Lutar pela Patria, no momento que atravessamos, é preparar o espirito da infancia, da mocidade, do povo, enfim, em educação racional, nos sacrossantos principios de Deus e da Familia...

Lutar pela Patria é amparar a pobreza, cuidar da saúde dos enfermos, desenvolver todas as nossas fontes de economia, a nossa lavoura, a nossa pecuaria, — evitando a fome, a miseria...

Na justa compreensão da atualidade o Comandante Amarel Peixoto, a quem não temos regateado os nossos aplausos, já tomou as necessarias providencias para que seja elevada ao maximo a produção fluminense, com a proficua colaboração do sr. Rubens Farrula, operoso Secretario da Agricultura.

Do plano geral dos trabalhos aprovados, destacamos as seguintes deliberações:

Organizar campos permanentes de cooperação na Colonia Agricola e Educacional de Macaé, no Posto de Monta de Cordeiro e no Horto Florestal e Fruticola de Santa Maria Madalena. Em tais campos serão executados trabalhos relativos á fruticultura, silvicultura, agrostologia, culturas de plantas alimentares e industriais, organização de campos permanentes para multiplicação de sementes e mudas nas localidades de Parati, São Fidelis, Itaboraí e Macaé; organização de campos temporarios de cooperação na Cidade das Meninas para o plantio de 500.000 amoreiras; em Pais Leme, para o plantio de 50 alqueires geometricos de plantas produtoras de fibras liberianas, proprias para o preparo de tecidos de aniagem, em cooperação com a fabrica a ser instalada, brevemente, nessa localidade; e em Friburgo para o cultivo da aveia; cooperação com os hortos de Niterói e Campos para ampliar a produção de mudas de arvores frutíferas e de essencias de florestais; e com os Serviços Técnicos de Fruticultura e Florestal, a fim de desenvolver, ainda mais, as respectivas tarefas; organização de exposições regionais de cereais, como por exemplo a que deverá se realizar, na segunda quinzena do corrente mês, no Rio de Janeiro; montagem de uma camara para expurgo de sementes em São Fidelis; de uma estufa para cura do fumo em local a ser determinado e terminação da montagem da oficina para reparo de máquinas agricolas em São Gonçalo; cooperação para o desenvolvimento dos trabalhos das Inspetorias Regionais; desenvolvimento de forma, ainda mais intensa, dos trabalhos para o fomento das culturas de fumo, algodão e amoreiras; e dispendio da importancia de 120 contos de réis para o pagamento de tratadores adquiridos para o serviço de Monocultura.

Estampamos, em linhas gerais, o excelente plano para a elevação da produção do Estado do Rio de Janeiro, digno de ser estudado e considerado pelas Interventorias das demais regiões. Sem mais comentários.

ARTHRITISMO-GOTA-RHEUMATISMO

LYCETOL

GRANULADO DE GIFFONI-O MELHOR DISSOLVENTE DO ACIDO URICO
FRANCISCO GIFFONI & CIA.-RUA T. DE MARÇO, 17 - RIO

AVIAÇÃO

EXIBICIONISMOS PREJUDICIAIS

HILÁRIO CORRÊA

(Da U. J. B. para o CORREIO DA LAVOURA)

Os vôos baixos e os de acrobacia, expressamente proilidos pelo código brasileiro do ar, constituem, não obstante isso, divertimento predileto de aviadores novatos que, no fogo do seu entusiasmo inicial, desejam a todo pano exhibir suas "altas" qualidades de cavaleiros do espaço... Explica-se: a vaidade humana e o amor ao exibicionismo sempre estiveram acima de todos os preceitos correntios. Sobresair-se, salientar-se, é sair do nível comum, é quebrar a bitola pela qual os demais humanos pautam seus atos. Nesse caso de aviação, o calouro que quer obter cotação entre as garotas bonitas, geralmente leigas no assunto, manda ás favas o Código do Ar, a prudencia, a érica aviatória, o respeito

ás vidas e bens alheios, para cirandar e piruetar no espaço — como se uma das finalidades da aeronautica fosse a de transformar o céu em picadeiro de circo... O mal acentua-se principalmente em cidades do interior, onde, já pela ausencia de representantes do Ministerio do Ar — seria impossivel colocar-se em cada Município ou povoado do nosso imenso país — já pela deficiencia de organização dos aeroclubes, a exhibição praticamente não encontra limites.

Como se coibir o abuso? Primeiramente, pela pressão social, desde que se incuta em nosso povo o conceito de que é máu piloto, e indigno do "brevet" o que assim procede, criminosamente quebrando leis e provocando accidentes que irão repercutir em desabono do prestígio da aviação e em segundo lugar, comunicando ás autoridades de aeronautica, diretamente ou por intermedio da Delegacia de Policia, a hora exata da infração e prefixo do aparelho...

CORTES E RECORTES

CONFIANÇA

Como um ministro de Teodorico, rei dos Ostrogodos, resolvesse aderir ao arjanismo para agradar o chefe, abandonando a religião catolica, o soberano mandou matá-lo, dizendo: "Se este homem não é fiel ao seu Deus, como poderá sê-lo a mim, que sou um homem?"

QUE GALANTE...

Conta-se que Fontenelle, quase centenario, procurando apanhar o léque que uma senhora deixara cair, tombara por sua vez, sem forças para levantar-se. E como a senhora o auxiliasse a erguer-se, disse-lhe o filosofo sorrindo: — Ah! Se eu tivesse ainda os meus oitenta anos...

Segundo um observador curioso, os dedos pontudos são tidos como indice de tendencias poeticas.

Atribuições da aeronautica civil

Foi assinado pelo Presidente da Republica um decreto-lei determinando que á Diretoria de Aeronautica Civil do Ministerio da Aeronautica compete tratar das questões relativas á aeronautica comercial, desportiva e de turismo no territorio nacional. Para cumprimento de suas finalidades a Diretoria de Aeronautica Civil disporá de Divisão Legal, Divisão-Trafego, Divisão - Operações, Divisão-Aero Desportiva e Seção-Auxiliar.

Concurso para escolha da Rainha da Primavera do E. C. Iguassú para 1942

REGULAMENTO

DA VOTAÇÃO

A votação terá início em 31 de maio e terminará em 3 de setembro (às 21 horas) impreterivelmente.

Com a autorização do sr. Presidente foram impressos inicialmente 10.000 (dez mil) votos, com direito de mandar imprimir maior numero caso seja necessário.

Os votos supra mencionados estão devidamente rubricados pelo sr. Presidente, são de côr branca, com os dizeres: "QUEM SERÁ A RAINHA DA PRIMAVERA DO E. C. IGUASSU' PARA 1942?". A aquisição dos mesmos será mediante a importância de rs. \$200 (duzentos réis).

Os nomes das candidatas deverão ser subscritos de modo legível de preferencia datilografados, sendo indispensavel a assinatura do votante.

Somente poderão tomar lugar neste concurso senhoritas que façam parte do quadro social.

Para esta organização foram designados pelo sr. Presidente o Departamento Social e o Departamento Feminino.

DA APURAÇÃO

A apuração dos votos será efetuada por uma comissão composta dos diretores do D. Social e D. Feminino, e mais um socio presente, convidado no momento para fazer parte da mesa. A contagem dos votos será procedida todas as quintas-feiras.

Os votos serão submetidos á apreciação da comissão, a qual terá plenos poderes de impugnar os que estiverem fora do regulamento ou que achar inconvenientes.

DA PUBLICAÇÃO

O resultado de cada apuração semanal será publicado detalhadamente no CORREIO DA LAVOURA e divulgado pelo Serviços de Alto-Falantes de Nova Iguaçu.

CONHECIMENTOS GERAIS

A classificação final ficará assim constituída: Primeiro

lugar, Rainha da Primavera do E. C. Iguassú, e as 10 mais votadas seguidamente serão Princesas. A festa da coroação deverá realizar-se em 26 de setembro, e para esta festividade será permitido exclusivamente o traje a rigor para cavalheiros e vestido de baile para damas. E, para que o aludido concurso tenha efeito oficial, eu, Abelardo Pinto, Presidente do E. C. Iguassú, mandei que fosse feito o presente regulamento, o qual assino juntamente com a comissão abaixo.

Abelardo Pinto—Presidente.

Vicente Vernieri—Diretor Social.

Dórs Eulalia de Souza—Diretora do D. Feminino.

Nicanor Gonçalves Pereira—Sub-Diretor Social de Festas.

Farmácias de plantão

Farmácia Central — Rua Marechal Floriano, 2194. Telefone, 16.

Dr. Alfredo Soares

Molestias de senhoras e crianças

Regime alimentar infantil

Consultorio: Av. Nilo Peçanha, 73

Segundas, quartas e sextas, das 14 ás 16 horas

Caixa Economica Federal do Estado do Rio

AGENCIAS DE NOVA IGUASSÚ E CAXIAS

Depositos populares desde 5\$000 até 20:000\$000 á taxa de 5% a. a.

Depositos a prazo fixo.

Depositos em Cheques, a partir de 500\$000.

Depositos Caucionados. — Depositos Especiais.

Cadernetas Comuns — Condicional, Economia propria.

Cadernetas — Para firma Comercial, Sociedade anonima e Sociedade civil.

Hipotecas, Consignações e Empréstimos sobre Apolices

Avenida Nilo Peçanha, 65 - Tel. 114

Industria do cimento

(Conclusão da 1ª página)

pode ser aquilatado pelos dados seguintes: em 1926 importava o Brasil cerca de 97,7% do cimento consumido no país; em 1941, porém, vamos encontrar a porcentagem representativa de nossa importação reduzida a 2,3%, os quais somente correspondem a determinadas qualidades de que ainda não produzimos suficientemente.

Vale salientar, como confirmação, no terreno prático e econômico, do que se tem afirmado relativamente aos sentimentos de solidariedade inter-continental, que, apesar de ter havido escassez de cimento para o consumo interno, em virtude das restrições impostas pela guerra á importação do óleo crú, por exemplo, a nossa exportação de cimento em 1941 aumentou de mais de 200 mil quilos sobre a de 1940, por ter atendido a nossa indústria ás necessidades do mercado sul-americano, representado, no caso, pelas Repúblicas da Bolívia e do Perú.

NOVA IGUASSÚ—ZONA COMERCIAL

Ótimo emprego de capital

MEM YMBASSAY DE MAGALHÃES

VENDE:

PREDIO de n. 2.408, da Avenida Mal. Floriano (rua principal desta cidade), com 9 comodos, numa area de 53 x 66 e mais outra area, ao lado desta, com 10x15;

PREDIO de n. 2476, assobradado, com 15 comodos (sede atual do Grupo Escolar desta cidade), sendo que, 7, na parte superior e, 8, na inferior, numa area de 19x55, ambos com frente para essa Avenida e, a 20 metros da igreja matriz local.

TRATAR na Vila Yboty, 45, nesta ou Tel. 43-5124-RIO

LIVROS NOVOS

"RELATORIO DO DEPARTAMENTO NACIONAL DO CAFÉ, pelo sr. Jaime Fernandes Guedes.

Em magnífica edição do DNC, acaba de aparecer, assinado pelo sr. Jaime Fernandes Guedes, mais um Relatório por ele apresentado ao Conselho Consultivo do Departamento Nacional do Café. Trata-se de um trabalho dos mais interessantes, que vale por uma revisão inteligente e clara dos acontecimentos que passaram pela paisagem cafeeira em 1940. O sr. Jaime Fernandes Guedes, que tem o seu nome ligado a uma das mais surpreendentes e heroicas revoluções economicas de todos os tempos — a "revolução branca" de 37 que deu fim á politica das valorizações artificiais do "ouro verde" — tem sido, incontestavelmente, um "condottiere" inteligente, de pulso forte e mão firme, nas batalhas que o café tem travado não só nos campos internos mas também no "front" externo.

O relatório agora apresentado ao publico é trabalho de quem vê bem e vê claro os acontecimentos. Foge mesmo — diga-se de passagem — á regra geral dos relatórios burocraticos, quase sempre fechados ao mundo de fóra, inacessíveis aos menos entendidos no assunto. Inteligencia e clareza fizeram, porém, com que estas setenta paginas escritas pelo atual presidente do Departamento Nacional do Café se convertessem em material agradável, onde o relampago dos comentarios e a vivacidade da argumentação mostram no sr. Jaime Fernandes Guedes um economista fortemente apare-

lhado e um divulgador cheio de qualidades admiráveis, claro e sóbrio.

Por outro lado, é roteiro seguríssimo para os que quiserem conhecer, por dentro, na intimidade mesmo, o complicado mecanismo da nossa heróica politica cafeeira, nesta hora em que acontecimentos surpreendentes estão modificando, a cada momento, a paisagem da vida e a feição dos problemas. O trabalho do sr. Jaime Fernandes Guedes é, nesse particular, síntese admirável da gigantesca tarefa que o governo da Republica vem tendo com a vigilância e fortalecimento do nosso "front" cafeeiro.

É facil IMITAR...



...difficil CRIAR

DESDE QUE KOLYNOS foi descoberto, ha trinta annos passados, innumerous dentifricios têm tentado imitar suas superiores qualidades, mas nenhum foi bem sucedido.

Kolynos limpa os dentes melhor e sem causar damno — restaurando rapidamente o brilho e brancura naturaes.

Não accete substitutos — insista no melhor creme dental — Kolynos!

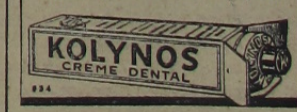

AVICULTOR

Precisa-se de um pratico em avicultura, de preferencia brasileiro. Trata-se, na Chacara Paciencia, com o sr. Arthur Lucas — Estrada da Viga (Rancho Novo), em Nova Iguaçu.

LAR DE JESUS

A grande obra de anipar a crianças e velhinhos abandonados, cujo primeiro pavilhão está-se concluindo no bairro do Caonze, nesta cidade, não é instituição que dignifique somente a um grupo de indivíduos desta ou daquela religião. É organização cristã-filantropica de molde a enobrecer um povo, uma terra, uma civilização cristã. Por isso que sua existencia está sendo tão ou mais conhecida fora de Nova Iguassú do que, talvez, entre nós. E' assim que sua diretoria tem recebido revistas e jornais de Recife e Buenos Aires,

de S. Paulo e Pará, e de outros meios civilizados com reportagens e notas a respeito da obra, apresentando-a até feito modelo de filantropia-cristã digno de imitação. E o nome de nossa cidade e nossa gente gloriosa através de todo o noticiario exterior. Assim, amparar o Lar de Jesus é, já agora, manifestação de amor ao sentimento do bem-fazer, da caridade e de amor á terra, a Nova Iguassú.

Associai-vos, leitor amigo, ao Lar de Jesus, e tereis, assim, provado que sois pessoa de coração e bom iguassuano.

Centro Espirita "Fé, Esperança e Caridade"

EDITAL

De acôrdo com os Estatutos sociais, são convidados todos os sócios para uma reunião de Assembléa Geral, a realizar-se ás 19,30 do dia 12 de junho do corrente ano, no edificio da sede social, afim de proceder á eleição da Assembléa Deliberativa, para o bienio administrativo de 1942 a 1945.

Secretaria, 9 de maio 1942.

J. B. Chagas—1º Secretário

ALIANÇA DO LAR

(LTDA.)

Sede: Avenida Rio Branco, 91-5º andar
RIO DE JANEIRO

Plano Federal do Brasil

CARTA PATENTE N. 113 — EXPEDIDA PELO
TESOURO NACIONAL.

Resultado do sorteio realizado no dia 30 de Maio de 1942, de conformidade com o Decreto-Lei n. 2.891, de 20 de dezembro de 1940, na presença do sr. Fiscal Federal e grande numero de prestamistas e outras pessoas, na sede da Aliança do Lar Ltda., de acôrdo com as instruções baixadas pelo referido Decreto-Lei.

Plano Especial premiado o N. 9616

9616—Milhar—Primeiro premio no valor de Rs. 10:000\$000
616—Centena — Premio no valor de Rs. 1:200\$000
Inversão do milhar — Premio no valor de Rs. 300\$000

Plano Popular premiado o N. 9616

9616—Milhar—Primeiro premio no valor de Rs. 5:000\$000
616—Centena — Premio no valor de Rs. 600\$000
Inversão do milhar — Rs. 200\$000

Observação—O proximo sorteio realizar-se-á no dia 30 de junho, 3ª feira, ás 14 horas, de conformidade com o Decreto-Lei n. 2.891.

Rio de Janeiro, 30 de Maio de 1942.

VISTO — Nelson Nogueira — Fiscal Federal.
Eduardo F. Lobo — Diretor Tesoureiro.
O. Peçanha — Diretor Gerente.

Convidamos os srs. prestamistas contemplados, que estejam com os seus titulos em dia, a virem á nossa sede, para receberem seus premios de acôrdo com o nosso Regulamento.

Contra DORES E RESFRIADOS



MELHORAL É MELHOR! EXPERIMENTE-O!

BANCO DO BRASIL

Praça 14 de Dezembro, 106 - NOVA IGUASSU'-Estado do Rio
End. Tel.: "Satélite"-Telefs.: 4 (Contadoria), 25 (Gerência)-Caixa do Correo, 3

TAXAS DE JUROS DE DEPÓSITOS

EM CONTAS POPULARES

Com livro de cheques gratis e sem selos e caderneta — limite até 10:000\$000 4 %
Com cheques selado e limite até 50:000\$000 3 %

EM CONTAS COMERCIAIS

Com cheques selados e sem limite de quantia 2 %

EM CONTAS A PRAZO FIXO

De 6 meses 4 %
De 12 meses 5 %
Com pagamento (6 meses 3 1/2 %
mensal de juros: (12 meses 4 1/2 %

EM CONTAS DE AVISO PRÉVIO

e 30 dias 3 1/2 %
e 60 dias 4 %
e 90 dias 4 1/2 %

LETRAS HIPOTECÁRIAS

As letras hipotecárias emitidas pelo Banco do Brasil, dos valores de Rs. 100\$000, Rs. 200\$000, Rs. 500\$000, Rs. 1:000\$000 e Rs. 5:000\$000, têm por garantia: — os imóveis hipotecados; o fundo social, e o fundo de reserva.

São emitidas ao prazo máximo de 20 anos e liquidáveis por via de sorteios anuais.

Seus juros, de 5 olo ao ano, pagáveis por meio de cupões, de 6 em 6 meses, em 31 de janeiro e 31 de julho de cada ano, estão isentos de quaisquer impostos, taxas, selos, contribuições ou outras tribu-

FAZ, NAS MELHORES CONDIÇÕES,

Cobranças — Transferências de Fundos.
Descontos de letras, saques e cheques sobre esta ou quaisquer outras praças.

Empréstimos em contas correntes com caução de duplicatas.

Empréstimos em letras hipotecárias.

Crédito Agrícola a longo prazo, sob a garantia exclusiva da fruta.

Crédito Industrial para a compra de matérias primas e reformas, aperfeiçoamento e aquisição de maquinário.

São atendidos, com a maior presteza, todos os pedidos de informações e esclarecimentos sobre quaisquer operações da Carteira de Crédito Agrícola e Industrial, que se acha em pleno funcionamento.

FILIAIS OU CORRESPONDENTES EM TODAS AS PRINCIPAIS PRAÇAS DO PAÍS E DO ESTRANGEIRO

tações federais, estaduais ou municipais, de acôrdo com o decreto lei n. 221, de 27 de janeiro de 1938.

Preferem a quaisquer titulos de dívida quirográfaria ou privilegiada e podem empregar-se:

— em fianças á Fazenda Publica; em fianças criminaes e outras; na conversão de bens de menores, órfãos e interditos; e no pagamento dos juros e das prestações dos empréstimos em letras hipotecárias concedidos pelo Banco.

São negociáveis em qualquer parte do território nacional e cotadas em Bolsa

TODAS AS OPERAÇÕES BANCÁRIAS

Criado, em Nova Ig...
10º. ofício privati...
registro de immo...
Estabelecida a nomenclatura...
serrentia de justiça da c...
Por um decreto-lai recentemente assin...
Federal neste Estado, ficou o Município de...
os ofícios do registro geral de imóveis, divi...
crições e foram criados, aqui, o 10º ofício p...
de imóveis e mais um cargo de distribuidor...
A nomenclatura da atual serrentia de...
de Nova Iguassú está assim estabelecida:
a) 1º ofício — tabellação de notas, do...
ofício do civil, comercial, de órfãos e ausen...
e ofício privativo dos executivos fiscaes;
b) 2º ofício — tabellação de notas, do...
ofício do civil, comercial, de órfãos e ausen...
e ofício do registro de imóveis da primeira...
3ª districto);
c) 3º ofício — tabellação de notas, do...
ofício do civil, comercial, de órfãos e ausen...
e ofício privativo dos concordatos e duplicat...
titulos, letras, notas promissórias e duplicat...
d) 4º ofício — tabellação de notas, do...
ofício do civil, comercial, de órfãos e ausen...
e ofício do cumprimento de cartas precató...
e) 5º ofício — tabellação de notas, do...
ofício do civil, comercial, de órfãos e ausen...
e ofício do registro de imóveis da segunda...
3ª districto);
f) 6º ofício — tabellação de notas, do...
ofício do civil, comercial, de órfãos e ausen...
e ofício do registro de imóveis da terceira...
3ª districto);
g) 7º ofício — tabellação de notas, do...
ofício do civil, comercial, de órfãos e ausen...
e ofício privativo do registro de titulos e doc...
mentos do trabalho;
h) 8º ofício — tabellação de notas, do...
ofício do civil, comercial, de órfãos e ausen...
e ofício privativo do crime e juri;
i) 9º ofício — tabellação de notas, do...
ofício do civil, comercial, de órfãos e ausen...
e ofício do cumprimento de cartas precató...
j) 10º ofício — tabellação de notas, do...
ofício do civil, comercial, de órfãos e ausen...
e ofício do registro de imóveis da quarta circ...
3ª districto).
Os srs. Sr. de Almeida Ferreira e Silva, J...
do Sr. Santos e Casar do Cunha Tinoco foram na...
pequenez, para ocuparem do 10º Ofício de Jus...
ticia de Nova Iguassú e para exercerem os cargo...
de Sr. de Paes da 3ª districto do Município e de 2º...
partido e controlador da comarca.
No Conselho Administrativo da...
Economica o dr. Vicente de...
Pretos e presidentes dr. mentado por numer...
Leonel Magalhães acabo de 1938 e admiradores...
gel e entre em exercicio do novo e ilustre...
na função de membro do Conselho Economi...
Conselho Administrativo da Caixa Economi...
Caixa Economica Federal do Estado do Rio...
Estado do Rio, o sr. dr. Vi...
cente de Moraes, que, por pertencimento de...
este conselho foi congre...
MUITO CUIDADO
Quando comprar um terreno ou qualquer...
outro da realidade que lhe interessa deve...
sem e que está sendo vendido a preço...
ridades que lhe possam trazer prejuizo...
procurações.
BARTHOLOMEU DE ALMEIDA FERREIRA

Criado, em Nova Iguassú, o 10º. ofício privativo do registro de imóveis

Estabelecida a nomenclatura da atual serventia de justiça da comarca

Por um decreto-lei recentemente assinado pelo Interventor Federal neste Estado, ficou o Município de Nova Iguassú, para os efeitos do registro geral de imóveis, dividido em 4 circunscrições, e foram criados, aqui, o 10º ofício privativo do registro de imóveis e mais um cargo de distribuidor, partidor e contador.

A nomenclatura da atual serventia de justiça da comarca de Nova Iguassú está assim estabelecida:

- a) 1º ofício — tabelião de notas, do publico judicial, escrivão do civil, comercial, de órfãos e ausentes, da provedoria e oficial privativo dos executivos fiscais;
- b) 2º ofício — tabelião de notas, do publico judicial, escrivão do civil, comercial, de órfãos e ausentes, da provedoria e oficial do registro de imóveis da primeira circunscrição (1º e 3º distritos);
- c) 3º ofício — tabelião de notas, do publico judicial, escrivão do civil, comercial, de órfãos e ausentes, da provedoria e oficial privativo das concordatas e falencias e do protesto de títulos, letras, notas promissórias e duplicatas;
- d) 4º ofício — tabelião de notas, do publico judicial, escrivão do civil, comercial, de órfãos e ausentes, da provedoria e oficial do cumprimento de cartas precatórias;
- e) 5º ofício — tabelião de notas, do publico judicial, escrivão do civil, comercial, de órfãos e ausentes, da provedoria e oficial do registro de imóveis da segunda circunscrição (4º, 5º e 6º distritos);
- f) 6º ofício — tabelião de notas, do publico judicial, escrivão do civil, comercial, de órfãos e ausentes, da provedoria e oficial do registro de imóveis da terceira circunscrição (7º e 9º distritos);
- g) 7º ofício — tabelião de notas, do publico judicial, escrivão do civil, comercial, de órfãos e ausentes, da provedoria e oficial privativo do registro de títulos e documentos e de acidentes do trabalho;
- h) 8º ofício — tabelião de notas, do publico judicial, escrivão do civil, comercial, de órfãos e ausentes, da provedoria e oficial privativo do crime e juri;
- i) 9º ofício — tabelião de notas, do publico judicial, escrivão do civil, comercial, de órfãos e ausentes, da provedoria e oficial do cumprimento de cartas precatórias;
- j) 10º ofício — tabelião de notas, do publico judicial, escrivão do civil, comercial, de órfãos e ausentes, da provedoria e oficial do registro de imóveis da quarta circunscrição (2º e 8º distritos).

Os srs. Silvio de Almeida Ferreira e Silva, Juvenal Pereira dos Santos e Cesar da Cunha Tinoco foram nomeados, respectivamente, para ocupar o 10º Ofício de Justiça da comarca de Nova Iguassú e para exercerem os cargos de Escrivão de Paz do 3º distrito do Município e de 2º distribuidor, partidor e contador da comarca.

No Conselho Administrativo da Caixa Economica o dr. Vicente de Moraes

Perante o presidente dr. Leonel Magalhães, acaba de prestar o compromisso legal e entrar em exercicio na função de membro do Conselho Administrativo da Caixa Economica Federal no Estado do Rio, o dr. Vicente de Moraes, que, por esse motivo, foi cumprimentado por numerosos amigos e admiradores.

O novo e ilustre titular da Caixa Economica vinha colal orando no governo do cmt. Amaral Peixoto, na função de membro do Departamento de Administração.

MUITO CUIDADO

Quando comprar um terreno ou qualquer imóvel, exija do vendedor que lhe forneça uma CERTIDÃO NEGATIVA DO CARTORIO DE PROTESTOS DE TITULOS, sem o que, estará sempre sujeito a perigos e contrariedades que lhe ocasionarão maiores despesas e grandes preocupações.

CARTORIO DO 3º OFICIO (Edifício do Forum)-Nova Iguassú

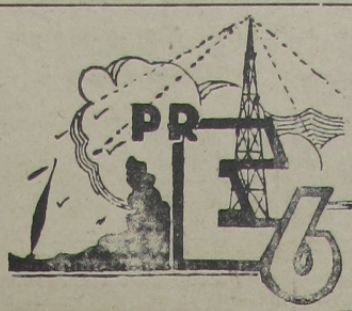

HORA DE NOVA IGUASSU
na Radio Sociedade Fluminense

Guilherme Monteiro irradia diariamente, das 9 às 10 hs., pelo microfone da simpática emissora fluminense PRE-6, a "Hora de Nova Iguassú".

FESTA DE STO. ANTONIO

A comissão de festeiros deste ano organizou o seguinte programa de solenidades com que, nos proximos dias 13 e 14, será festejado o glorioso Santo Antonio, padroeiro de Nova Iguassú:

Dia 13 — Na igreja de Jacutinga, na Parada da Prata, será celebrada missa às 7 hs. e, às 9 hs., a segunda missa na igreja Matriz.

Belo leilão de prendas terá inicio ao cair da noite, prolongando-se até às 22 hs., sempre ao som de uma banda de musica.

Dia 14 — A's 5 hs. a salva de estilo em louvor do Padroeiro. A banda de musica Lira Fluminense percorrerá as principais ruas da cidade em acordes festivos, homenageando o povo iguassuano.

A's 7 hs. missa com comunhão geral e, às 10 hs., solene missa cantada, fazendo-se ouvir, ao Evangelho, um orador sacro.

A procissão, com o glorioso Santo Antonio, desfilará pelas arterias centrais da cidade às 16 hs. De volta á Matriz, terá encerramento com ladainha da Mãe de Deus e

Aposentadoria para os serventuarios da Justiça

O Interventor Federal neste Estado, devidamente autorizado pelo sr. Presidente da Republica, acaba de assinar um decreto-lei pelo qual aos escrivães, tabeliães, oficiais do registro publico, distribuidores, partidores, contadores, depositarios judiciais, avaliadores judiciais, escreventes substitutos dos officios, porteiros dos auditorios e officiais de justiça, que não percebam vencimentos dos cofres publicos, aplicam-se as disposições legais referentes á aposentadoria dos funcionarios do Estado, desde que não contrariem o disposto no referido decreto-lei.

Servirão de base para o calculo dos proyetos da aposentadoria, que serão pagos pelo Tesouro do Estado, os padrões de vencimentos que forem atribuidos em lei.

Pela Imprensa

GAZETA DE PATROCINIO

Recebemos com satisfação a visita do nosso simpatico colega, "Gazeta de Patrocínio", da cidade mineira que lhe empresta o nome. Dirigem esse periodico os jornalistas Sebastião Eloi, dr. Rui Eloi dos Santos e João Eloi dos Santos. Permutaremos.

PREPARADOS DE VALOR DA FLORA MEDICINAL

Dirajala

Expectorante indicado nas bronquites e tosses, por mais rebeldes que sejam.

Chá Mineiro

Indicado contra reumatismo gotoso e artrismo, moléstias da pele e, por ser muito diuretico, nas doenças dos rins.

Chá Romano

Laxativo brando, util nas prisões de ventre. Pôde ser usado diariamente sem nenhum inconveniente.

Jurupitan

Combate as colicas e congestões de figado, os calculos hepaticos e a ictericia.

Vendem-se em todas as Drogarias e Farmacias do Brasil CUIDADO COM AS IMITAÇÕES E FALSIFICAÇÕES

A todas as pessoas que nos devolverem o cupão abaixo, devidamente preenchido, remeteremos gratuitamente LITERATURA CIENTIFICA

J. MONTEIRO DA SILVA & CIA.
Rua São Pedro, 38 — Rio de Janeiro

NOME _____
RUA _____
CIDADE _____
ESTADO _____

FRACOS E ANÊMICOS!

Tomem:
VINHO CREOSOTADO "SILVEIRA"

Empregado com êxito nas:

- Tosses
- Resfriados
- Bronquites
- Escrofulose
- Convalescenças

VINHO CREOSOTADO
É UM GERADOR DE SAÚDE.



CORREIO DA LAVOURA

ÓRGÃO INDEPENDENTE
Registado, de acordo com o decreto federal n. 24.776, de 14 de julho de 1934, no Cartorio do 7º Ofício de Notas.

Fundador: Silvino de Azeredo

Publica-se aos domingos ASSINATURAS:

Table with 2 columns: Term (Ano, Semestre, Trimestre, etc.) and Price.

ANUNCIOS

Table with 2 columns: Type (1ª pagina, etc.) and Price.

Publicações a pedido, preço por linha: R\$600 rs. Para anuncios a longo prazo, descontos especiais.

Toda correspondência sobre anuncios deve ser dirigida à gerência deste jornal.

Rua Bernardino Melo, 2075 TELEFONE, 180 NOVA IGUAÇU - E. DO RIO

EDITAL

De citação com o prazo de 30 dias

O doutor Luiz Miguel Pinaud, Juiz de Direito da Vara Cível da Comarca de Nova Iguaçu, Estado do Rio de Janeiro, etc.

Faz saber a Aurino Sá Freire de Santana e sua mulher que, na Ação Executiva que lhes move o dr. Rubens Stuckenbruck, foram penhorados os seguintes bens: um predio situado em Retiro, 1º distrito municipal, á rua Cameron n. 108, edificado de pedra, cal e tijolos, coberto de telhas e respectivo terreno medindo 10 metros de frente, igual largura na linha dos fundos, por quarta de extensão. E mais, que ficam citados para no prazo de 10 dias contestar a ação sob pena de revella. Para constar, é passado o presente edital com o prazo de 30 dias, que será publicado e afixado na forma da lei, pelo qual ficam Aurino Sá Freire de Santana e sua mulher intimados para ciência da penhora feita e citados para contestar a ação. Nova Iguaçu, 26 de maio de 1942. Eu, Roseo Deoclecio Pontes, Escrevente de Justiça, o datilografarei. E eu, Lincoln de Freitas, Escrivão, o subscrevo.

a) Luiz Miguel Pinaud 2-2

PREFEITURA MUNICIPAL DE NOVA IGUAÇU



REQUERIMENTOS DESPACHADOS

3339, José Pereira de Matos; 3338, Idalino Cavalcante; 3352, Manuel Gonçalves; 3350, João da Silva Pinto e Tomaz Moreira; 3351, José Moreira Netto; 3344, Robert Eduardo Mac Gregor; 3325, Artur Desgranger; 3330, Balthazar Ribeiro e Olimpio Vaz Vieira; 3326, José Pinto Barbosa; 3332, Antonio Soares; 3303, Volvo do Brasil S. A.; 3304, A. Avelar & Cia. Ltda.; 3280, Antonio Queiroz; 3316, Modesto Vicente Pereira; 3312, José Ferreira Valente; 3313, Sebastião Carlos Lopes; 3306, Antonio Jardim; 3308, Goodwin Cocozza; 3309, Juventino Borges da Silva; 3307, Edmundo Van Paris; 3011, G. Argenta & Irmão Ltda.; 3281, Antonio Mariano de Souza; 3379, Alegrio Campos Ltda.; 3380, Sociedade Comercial de Alimentação Ltda.; 3372, Antonio da Silva Carvalho; 3371, Antonio Alvares de Paiva; 3349, Frutuoso Rodrigues Flores; 3098, Horacio Lemos Neto; 3019, Maércio Lemos de Azevedo; 3044, Antonio José dos Reis; 2968, Pedro dos Santos; 3143, Edeval Luiz França; 3213, Carmelita Brasil Monteiro; 3443, Bernardo José Ferreira; 3446, Elidio Pereira Magalhães; 930, Agenor Nunes de Azevedo; 3427, Domingos Fortes; 3428, Benedito dos Santos; 3429, Empresa Hidro-Técnica Ltda.; 3430, Antonio Ferreira Pinto; 3381, Flavio Monteiro da Silva; 3406, Antonio Augusto Fernandes Rolim; 3396, Abilio Moreira de Babo; 3411, Durval Rodrigues Manso; 3397, Gentil de Faria Lessa; 3395, Agostinho Martins Ferreira; 2838, Alcebiades Palscedino da Silva; 2881, Ubelina de Souza M. reira; 3035, José de Souza Pinto; 2746, Frutuoso Francisco de Oliveira; 3066, Pedro Rodrigues dos Santos; 2800, José Esteves; 2892, Camilo Corrêa da Silva; 2958, Juvenal Eugenio Dias.

Como requer.

3111, Ryka Swyeca Wencrownick; 3021, Dictino Yanez Gonzalez; 3020, Olga Vilarinho Bouças; 1284, José Maria de Almeida; 2241, Francisco Mandarino; 710, Cooperativa dos Agricultores de Austin; 2831, Miceli Salvatori; 3027, Estela de Souza Fialho; 3070, Valentin Dieguez; 238, José Leduino Soares; 3046, Euclides Viana; 3195, Percilia Placido Rocha; 3093, Manuel Dias & Irmão; 3315, Francisco Manuel Fentanes Iglesias; 3078, Durvalina Rodrigues Casemiro; 2643, Serafim Storino; 3108, David Pedro; 611, Antonio Olinto Ribeiro; 2926, Fernando Saprito; 335, Isabel L. de Siburu Barruti; 427, Majer Leizer Zakon; 2974, Caixa de Aposentadoria e Pensões dos Serviços de Tração, Luz, Força e Gaz do Rio de Janeiro; 2077, Lossio de Castro Pereira; 2926, Fernando Saporito; 2213, Benedito da Silva; 405, José Alves da Silva; 71, Manuel de Oliveira e Joaquim Barbosa; 44, João Rodrigues de Almeida; 453, Antonio Guanabara Junior; 117, Juliana Maria da Conceição; 262, Alter Trajman; 1866, Francisco Domingos Magalhães; 2214, Manuel da Silva Bastos; 1153, Alberto Nogueira Neto; 3114, Amelia Teles de Alarcão; 2998, Manuel de Lima Lobo; 2887, Maria Adelaide; 6089, Antonio Martins Queluz; 4756, Aristides Rezende da Mota; 5919, Imobiliária São Luiz S. A.; 5652, José Francisco Corrêa.

Como requer, nos termos das informações.

2715, Alberto Joaquim Farinha; 2974, Viriato Augusto Batista; 3109, Serafim José Ribeiro; 3231, Abel Santos; 3191, A. P. Guimarães Victory; 3130, Imobiliária São Luiz S. A.; 3242, Moriah Silva; 3125, René Salucio Pitanga Granado; 3181, Henok Ribeiro de Rezende; 3278, Ibrahim Saad Issa; 3250, Abilio Augusto Dias.

Como requer, em face das informações.

2066 e 3107, João Ferreira Pinto; 3327, Emanuel Monteiro dos Santos; 3151, Virginia Soares Vieira; 3162, Alfredo Gomes Lavinas & Filho; 3171, Geraldo Pinto da Silva; 3232, Maria José dos Santos; 3172, Helena Veloso Pederneiras; 3258, Armenia Souza Azevedo; 3314, Joaquim Ferreira da Rocha; 3254, Julio de Brito; 3188, Ernestina de Souza Pereira.

Satisfaça a exigência da D. de Fazenda.

3293, Horacio Lemos Neto; 3323, Godofredo Corrêa Barbosa; 3292, Joana Estefania; 3333, Antonieta Bertozzi; 3129, Imobiliária São Luiz S. A.; 3355, Horacio Lemos & Cia. Ltda.; 2513, Bernardino Augusto Martins Junior; 3094, Antonio da Silva Barros.

Certifique-se o que constar.

2830, Pedro Josino dos Santos; 1816, Maria Mirthes de Almeida.

Regularize, preliminarmente, a situação do predio nesta Prefeitura.

3164, Antonio Machado Lourenço Filho; 2890, Joaquim Gomes; 3036, Manuel da Silva Costa Guimarães.

Satisfaça a exigência da D. de Obras.

3158, Imobiliária São Luiz S. A.; 3139, Fabrica de Arte-fatos de Barracha e Ebonite Ltda; 2988, Paulo Mendes da Cruz; 3357, Edmundo Soares. Indeferido.

3321, Jovita de Melo; 2933, João Gonçalves Viana. Quite-se preliminarmente com o Fisco Municipal.

3417, Lucia Rosa dos Santos; 3407, Osvaldo de Queiroz de Souza. Sele os documentos.

1205, Adelina Blanche Lançon.

Não procede a argumentação do dr. Procurador, pois o Dec. 231 refere-se expressamente á cobrança dos exercicios de 1940 e 41, quando a Prefeitura de Nova Iguaçu já vinha cobrando o imposto desde 1939. Assim o proprio decreto reconheceu implicitamente o direito da Prefeitura de Nova Iguaçu, e evidentemente o decreto em questão não abrange a ampliação do decreto 350 de 1938. Demais, o proprio Governo do Estado já tinha em seu poder as relações organizadas espontaneamente pela Prefeitura e a elle remetidas, tendo-lhes dado a sua aprovação.

3204, Lucy Leite Machado.

Autorizo a requerente a continuar desempenhando a função de que se acha investida, até que seja legalmente substituída. Igualmente defiro o pedido de pagamento, para que deve ser processada a competente folha.

3110, João Siqueira Cavalcante. Defiro de acordo com o parecer da D. de Fazenda.

2663, Centro Espirita Redentor. Em face do parecer, como requer.

3185, José dos Santos Manhães. Aguarde a suplementação da verba.

1459, José Alves da Rocha. Defiro, nos termos da informação da D. de Obras.

1523, Vicente Laverio Leoni. Concedo a multa correspondente ao auto 3016. Quanto ao mais, proceda o requerente de acordo com o parecer da Diretoria de Despesa.

3132, Samuel Becker. Reduzo a multa de 50 oje, por equidade.

119, Rosa Paiva Teixeira. Autorizo a desapropriação, isto é, a aquisição pela Prefeitura da area em questão, devendo o dr. Procurador promover a necessaria escritura.

2946, Elisaria Vitorio de Andrade.

De acordo com o parecer do dr. Procurador. A Diretoria de Expediente deve minutar o decreto de aposentadoria, tendo em vista o tempo de serviço da requerente.

3179, Marcirio Cazuca. Cumpra a exigência da D. de Fazenda.

3276, Manuel Francisco Ferreira. Como requer, em face da informação da D. de Fazenda.

Vila Meriti

784, Djalma Pereira de Moura. Como requer.

Caxias

789, Estamparia Leão S. A.; 679, Edmundo Rodrigues da Silva; 7, Mavilda Mendonça Barreto; 644, Vicente Modena e Augusto Rodrigues; 875, Cia. Proprietaria Brasileira; 704, Otilia Sim Sulin dos Santos; 832, Joaquim Pereira de Almeida; 965, Francisco Gil Sevilha; 927, José Viana de Souza. Como requer.

Guia de exportação Vende-se na Redação deste jornal

EDITAL... Edital de citação... Edital de venda... Edital de licitação... Edital de concurso... Edital de nomeação... Edital de exoneração... Edital de aposentadoria... Edital de promoção... Edital de transferência... Edital de readmissão... Edital de reintegração... Edital de readmissão... Edital de reintegração... Edital de readmissão... Edital de reintegração...

EDITAL BANCO DA LAVOURA DE IGUAÇU
Sociedade Cooperativa de Responsabilidade Limitada (em liquidação)

Cartório da 1.ª Circunscrição.
 Registro de Imóveis

De intimação, com o prazo de 30 dias, na forma abaixo:

Pelo presente edital, com o prazo de trinta dias, faço saber aos compromissários compradores abaixo relacionados, atendendo ao que me foi requerido pela Administradora Imobiliária Rio S. A., como mandatária de D. Antonio de Castelo Branco, de sua mulher e do Dr. Themistocles Marcondes Ferreira, que ficam intimados para, neste Cartório, efetuarem o pagamento das prestações atrasadas, sob pena de cancelamento das averbações que tiverem origem pelos respectivos contratos: — 1) Pascoal Zampini, lote n. 5 da quadra 12 em atraso com 8 prestações na importância de 200\$000; 2) Glória Barros de Florambel, lote n. 2 da quadra 1 em atraso com 10 prestações na importância de 250\$000; 3) Argemiro Siqueira, lotes ns. 4 e 5 da quadra 10 em atraso com 18 prestações na importância de 900\$000; 4) Deuminda Peçanha, lote n. 11 da quadra 12, em atraso com 14 prestações na importância de 350\$000; 5) Abidon de Souza, lote n. 7 da quadra 15 em atraso com 12 prestações na importância de 300\$000; 6) Francisco Matos Montani, lotes ns. 5 e 6 da quadra 15 em atraso com 12 prestações na importância de 600\$000; 7) Joaquim Ribeiro Pessoa, lotes ns. 6 e 7 da quadra 16 em atraso com 12 prestações na importância de 540\$000; 8) Edson Browne, digo, Browne Araújo, lote n. 13 da quadra 16 em atraso com 12 prestações na importância de 300\$000; 9) Jorge Augusto Oliveira, lote n. 14 da quadra 16 em atraso com 12 prestações na importância de 312\$000; 10) Maria Luiza Monteiro Lazzaro, lote n. 33 da quadra 11 em atraso com 10 prestações na importância de 250\$000; 11) Altamiro Joaquim da Rocha, lote n. 8 da quadra 21 em atraso com 12 prestações na importância de 300\$000; 12) Severo Leopoldino de Farias, lote 11 da quadra 9 em atraso com 10 prestações na importância de 250\$000; 13) João Nagibi, digo, João Nagib Moyses, lotes 5 e 6 da quadra 21 em atraso com 12 prestações na importância de 600\$000. Todos os terrenos acima declarados são situados na Vila São Luiz, em Caiobá, 1.º distrito deste Município, prometidos vender aos titulares supra referidos que são de residências desconhecidas. Ficam, pois, pelo presente, ditos compromissários faltosos intimados a comparecer dentro do prazo aqui esta belecido a fim de satisfazerem os pagamentos reclamados, acrescidos da custa da intimação, sob pena de cancelamento das averbações que tiverem origem pelos respectivos contratos, depois de constituídos em mora nos termos da lei. Para constar foi passado o presente e outros de igual teor para afixações e publicações nos termos da lei. Dado e passado nesta cidade de Nova Iguaçu, aos três dias do mês de junho do ano de mil novecentos e quarenta e dois. Eu, Henrique Duque Estrada Meyer, Oficial da 1.ª Circunscrição, o subscrevo e assino. Henrique Duque Estrada Meyer.

Ata da Assembléa Geral Extraordinária, em terceira convocação, feita pelos liquidantes do Banco da Lavoura de Iguaçu, realizada às vinte horas do dia treze de maio de 1942, na sede da Sociedade Rural dos Fruticultores de Nova Iguaçu, á rua Marechal Floriano, 2071, sobrado:

A's vinte horas do dia treze de maio de mil novecentos e quarenta e dois, reuniram-se os que a esta subscrevem e assinam, associados do Banco da Lavoura de Iguaçu, em Liquidação, (Sociedade de Crédito de Responsabilidade Limitada), a fim de tomarem conhecimento do relatório dirigido pelos liquidantes á Secretaria de Agricultura, Indústria e Comércio do Estado do Rio de Janeiro e exposição de assunto de interesses dos subscritores de quotas para formação do capital da Sociedade. Presente os liquidantes Sr. Thucydides Melo Araujo, Sr. Cármeno Romano e o Sr. Cap. Luiz Lopes da Costa, por aclamação á Assembléa foi convidado para presidir os trabalhos da Assembléa, o sr. cap. Luiz Lopes da Costa, que ao aceitar o convite, convidou a mim Cármeno Romano para Secretariar a sessão. Em seguida desenvolvendo os assuntos da ordem do dia o Sr. Presidente lê o relatório dos liquidantes, dirigido ao Secretário da Agricultura, Indústria e Comércio do Estado do Rio de Janeiro, e, ao findar, entra a discernir sobre o aspecto por que se apresenta a situação financeira do Banco, qualificando-a de equilíbrio patrimonial, uma vez que os associados integram em todo ou em parte apreciável, as quotas de cada

Capital subscrito, ato aliás indispensável para ser feito o depósito judicial de Rs. 20:000\$000 (Vinte contos de réis), afim de suspender a penhora, da suposta infração ao Regulamento da Caixa Econômica Federal, entidade autárquica e nunca fiscalizadora dos negócios da União. Continuando com a palavra o Sr. Presidente, diz que o esforço dos Liquidantes em prol do renome do Banco, é digno de louvores. Divulga que a segunda parte da ordem do dia da presente Assembléa, não deixa duvidas no que se correlacione aos interesses dos associados e, em particular, aos sócios fundadores, para os quais existe jurisprudência abundante no que concerne ás obrigações a que estão adstritos. Diz mais o Sr. Presidente, que a doutrina explicativa de princípio de direito comum dos deveres dos sócios subscritores de capitais a uma Sociedade, fundamenta que o subscritor dêle, deve efetuar a liberação do capital conforme o pactuado, quer no ato em que fôr constituída a sociedade, quer ulteriormente em época determinada, ou ainda, quando a sociedade reclamar, a proporção das suas necessidades; — a prestação não sendo realizada no ato, os sócios obrigados tornam-se devedores, não aos outros sócios, mas á sociedade, pessoa jurídica com direitos distintos dos de cada um dêles; — a razão que se dá, é porque uma sociedade oão se forma para seus capitais ficarem inativos: «o trabalho é o seu elemento e o lucro sua perspectiva e fim»; — o associado, que se comprometer a entrar com certa quantia, não precisa ser

interpelado para reconhecer que causa á Sociedade um prejuizo real, conservando em seu poder capitais que a sociedade faria render, e, finalmente; — o sócio remisso fica de pleno direito constituído em mora e responsável ainda por perdas e danos, se a sociedade se vir impossibilitada de cumprir obrigações, e, daí lhe resultar prejuizo. Finda esta alocução, o Sr. Presidente concede a palavra a quem dela queira fazer uso, observando o que está enquadrado á ordem do dia. Pede a palavra o liquidante Sr. Cármeno Romano, que faz dentre outras sugestões a proposta para deliberação da Assembléa; para que os sócios integrem a quota de 50% (cincoenta por cento) do capital subscrito, afim de fazer face aos compromissos vigentes e o levantamento da penhora da suposta infração ao Regulamento da Caixa Econômica e interposição da ação recisória. Surgem daí diversos debates dentre os quais os meios que são facultados aos liquidantes de até interpor ação judicial aos sócios fundadores ou não, para integralizarem suas quotas, usando das formas permitidas em direito ou denunciarem ao depositário judicial os bens do Banco, o que proveito nenhum poderia proporcionar, quer dos sócios, tanto mais que, a sociedade ainda está em condições de reerguer-se econômica e financeiramente. Findos os debates o Sr. Presidente submete a proposta do liquidante Sr. Cármeno Romano, que traduz a opinião dos demais liquidantes, ficando deliberado que os liquidantes por si ou pelos advogados do Banco

procedam a chamada dos associados para entregarem . . . 50% (cincoenta por cento), do capital subscrito, destinado ao depósito da quantia de Rs. . . . 20:000\$000 (vinte contos de réis), para levantamento da penhora da Caixa Econômica, reerguimento das finanças da Sociedade, ratificando aos liquidantes e aos advogados do Banco, todos os poderes conferidos na Assembléa Geral Extraordinária de 28 de agosto de 1940, e mais a exercerem seu mandato até final na cobrança amigavel ou judicial, dos sócios remissos para completarem a percentagem arbitrada e, finda a cobrança, convocarem uma Assembléa Geral Extraordinária, para eleição de uma Diretoria que orientará a nova ordem gestoral do Banco da Lavoura de Iguaçu, no desempenho dos fins e objetivos para os quais foi fundado. E, nada mais havendo a tratar foi encerrada a sessão e eu Cármeno Romano servindo de Secretário, lavrei a presente ata que vai subscrita por mim e assinada pelos abaixo declarados depois de lida e achada conforme: Nova Iguaçu, 13 de maio de 1942, (a) Cármeno Romano, Secretário; (a) Antonio Pinheiro Guimarães Victory; (a) Haroldo Lopes Cavalcanti; (a) Custódio José da Silva; (a) Thucydides Melo Araujo; (a) Leopoldo José de Melo Vaz; (a) Norberto Konther; (a) Carlos Shultz; (a) Oscar Pereira Gomes; (a) Eutychio Silveira; (a) Waldemar Fernandes Chaves; (a) Emilio J. C. Horwitz; (a) Celínio Rezende de Castro; (a) Afonso Artur de Albuquerque e Melo.

A presente ata é a cópia fiel transcrita do livro de Assembléa Geral, das folhas 25 a 27 versos. Cap. Luiz Lopes da Costa, Thucydides Melo Araujo, Cármeno Romano.

Edital

Rafael de Matos Costa, Inspetor de Rendas da Prefeitura Municipal de Nova Iguaçu, Estado do Rio de Janeiro, por ordem do sr. Jurandir Monteiro de Arroxelas, Diretor da Fazenda,

Faz saber a todos que o presente edital virem ou dele tiverem conhecimento, que no proximo dia 10 do corrente, quarta-feira, ás quinze horas, no pateo da Prefeitura, será vendido em hasta publica o seguinte: — Oito pares de chinelos, duas sombrinhas de senhora, oito cestos de peixe, dois sacos de lona, um taboleiro de verduras e um de flores, apreendidos no 1º distrito; uma pasta com dois quadros apreendida no 4º distrito, e uma pasta com tres quadros, uma com dois quadros, uma com vinte sabonetes e um cesto de pão, apreendidos no 7º distrito. E para que todos os interessados tivessem conhecimento, mandei lavar o presente edital que será publicado e afixado em lugar de costume. Dado e passado nesta cidade de Nova Iguaçu, aos quatro dias do mês de junho do ano de mil novecentos e quarenta e dois. Eu, Elisabete Teixeira da Cruz, Oficial Administrativo "A", datilografei. E eu, Rafael de Matos Costa, Inspetor de Rendas, o subscrevi e assino. Rafael de Matos Costa, Inspetor de Rendas.

Ildefonso Neiva

(Sucessor de José Macedo de Araujo)

Peças e acessórios em geral para automoveis
Oficina mecanica
Moderno aparelhamento para solda
a oxigenio

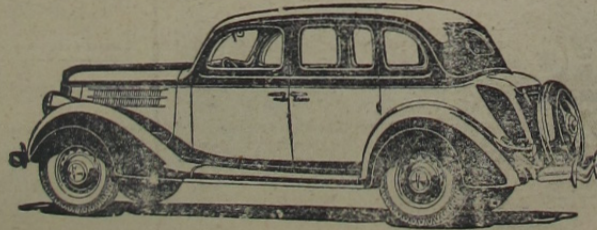

POSTO DE LUBRIFICAÇÃO

Cargas e reformas de acumuladores - Rolamentos em geral.

AUTO SOCORRO DIA E NOITE

Secção de Acessorios : Tel. 244 - Oficina : Tel. 261

Rua Marechal Floriano, 1694 - Nova Iguaçu - E. do Rio

CORREIO DA LAVOURA

FUNDADO EM 22 DE MARÇO DE 1917

Red. e Oficinas: R. Bernardino Melo, 2075 - Tel. 180

Publica-se aos domingos

ANO XXVI

NOVA IGUAÇU (Estado do Rio), DOMINGO, 7 DE JUNHO DE 1942

N. 1.316

Porque devemos mudar as hortaliças

Na horticultura, como na grande lavoura, torna-se necessário fazer a alternância das culturas. A vegetação constante ou com pequenos intervalos da mesma planta, no mesmo terreno, provoca o enfraquecimento da primeira e escasseia as colheitas. Se persistirmos, confiados na ação de estruturas fortes e dos tratamentos culturais, procurando combater o mal indicado, em benefício de uma produção normal, chegaremos logo à conclusão de que os resultados pecuniários não correspondem aos trabalhos, porque a colheita não cobrirá o excesso de despesa feita, por vários motivos.

O primeiro destes é uma questão puramente de nutrição; aliás é sabido que nem todos os vegetais têm as mesmas exigências minerais e que cada um procura o princípio que lhe é útil e que ele absorve em maior quantidade. A cultura constante de uma mesma planta determina, pois, um desequilíbrio nos elementos nutritivos do solo, porque um deles é exgotado com maior rapidez. Qualquer que ele seja: o azoto, o ácido, o ácido fosfórico, a potassa ou a cal, é sempre possível reintegrá-lo no solo por meio de adubos próprios, mas, para isso, é preciso conhecimentos muito especiais, capazes de permitir uma justa avaliação, o que, por via de regra, escapa à maioria dos que se dedicam à horticultura.

Fazendo-se a sucessão de plantas de exigências dife-

rentes, permitindo uma absorção, mais prática e vantajosa das reservas alimentícias do terreno, não haverá necessidade de se recorrer ao rigor dos dados químicos, desde que se proceda à estruturação racional e parcimoniosa.

Outro motivo é a questão das raízes em relação ao seu comprimento. Deve-se alternar as plantas de raízes longas que se vão nutrir profundamente, com as de raízes curtas, que buscam os alimentos à superfície, a fim de que, na mesma área de terreno, se aproveite o que a terra encerra de útil em todas suas camadas. Em caso contrário perde-se grande parte de princípios úteis e esgota-se, em demasia, certa área, que só á custa de muito estremo pôde se refazer.

Outro motivo ainda é o fato de alternância das culturas auxiliar ao horticultor no combate aos inimigos de suas plantas. Quando uma delas ocupa por muito tempo o mesmo terreno os pequenos animais e os inse-

RIQUEZA PECUÁRIA

O rebanho vacum brasileiro foi estimado em 1937 em 47.674.000 cabeças; o rebanho caprino, em 6.177.300 cabeças; o de ovinos, em 12.645.000 e o de equinos, asininos e muars em 10.000.000. O gado vacum representa 50% do total da população pecuária brasileira; os suínos, cerca de 23%; os ovinos, 12%; os caprinos, 6% e os equinos, 6%.

A PUBLICIDADE é a semente; a clientela é a safra.

tos que nela vivem, de preferência, multiplicam-se; os seus parasitos peculiares desenvolvem-se e propagam-se de tal forma, que as molestias que eles produzem tornam-se intensas e violentas. Devido a isso tornam-se necessárias muitas precauções e tratamentos, geralmente caros e de resultados duvidosos. Entretanto, se mudarmos as plantas os parasitos e molestias desaparecem por encanto, porque, via de regra, eles têm sempre sua planta preferida.

(Conclue no proximo numero)

Seus Laboratorios e Farmacia: R. Carioca, 34 Rio

PARA O LAR

Para limpar os panos encardidos, prepara-se uma pasta semilíquida com mistura de fécula, óleo de linhaça, álcool e vinagre. Espalha-se esta mistura com uma flanela, esfregue-se, em seguida, passe-se um pano ligeiramente molhado em água tédida. Em seguida, enxugue-se com um pano seco. Os tecidos, assim esfregados, ficam, durante longo tempo, como se fossem novos.

Para limpar a baixela lava-se esta, primeiramente, e depois se esfrega com o seguinte pó, diluído em água: alvaiade de Paris — 20 gramas; cremor tartaro — 20 gramas; alume — 10 gramas. Faça-se a mistura. O produto pulverizado guarda-se em garrafas, com um tampão esmerilhado. Logo em seguida, lava-se a baixela, com água de sabão muito quente; lava-se, com água limpidíssima, e seca-se com um pano, esfregando, depois, com uma camurça, que restituirá ao metal todo seu brilho.

A SÍFILIS

É UMA DOENÇA GRAVÍSSIMA MUITO PERIGOSA PARA A FAMÍLIA E PARA A RAÇA. COMO UM BOM AUXILIAR NO TRATAMENTO DESSE GRANDE FLAGELO USE O

ELIXIR DE NOGUEIRA

A SÍFILIS SE APRESENTA SOB INÚMERAS FORMAS, TAIS COMO:

- REUMATISMO
- ESCRÓFULAS
- ESPINHAS
- FÍSTULAS
- ÚLCERAS
- ECZEMAS
- FERIDAS
- DARTROS
- MANCHAS

"ELIXIR DE NOGUEIRA" CONHECIDO HÁ 85 ANOS VENDE-SE EM TODA PARTE.

ASSINAR o jornal da terra em que se vive, é trabalhar pelo progresso dessa mesma terra.

Por falar em vitaminas

NOVA YORK (I. A.) — É muito conveniente conhecer as vitaminas que integram os alimentos que ingerimos e suas benéficas consequências. A vitamina A por exemplo mantém a pele sã e formosa; os olhos, as glandulas e as mucosas em boas condições. Favorece o crescimento das crianças e a resistência do organismo. Esta vitamina é ingerida com os seguintes alimentos: manteiga, gemas de ovo, queijo fresco, salada verde, etc.

A vitamina B regula o equilíbrio nervoso. Sua carência determina paralisia das pernas, falta de vigor, perda de peso, transtornos intestinais e nervosos. Consumimos esta vitima nos cereais, pão integral, leite e frutas ricas em sumo.

A vitamina C previne as enfermidade das gengivas e a queda dos dentes. Encontra-se nas frutas e verduras frescas, especialmente na laranja, limão, tomate, repolho e allace. A batata, a maçã, a cenoura e a banana são igualmente ricas em vitamina C. Combinando estes alimentos ha probabilidades de reunir na alimentação os elementos indispensáveis á saúde e á beleza corporal.

Exportação de borboletas

A exportação de borboletas em Santa Catarina, durante o ano de 1941, atingiu 2.2083.788 exemplares, no valor de 105:527\$140.

Tipografia do "Correio da Lavoura"

EXECUTA-SE COM PERFEIÇÃO QUALQUER TRABALHO GRÁFICO

Rua Bernardino Melo, 2075

Fone, 180

NOVA IGUAÇU