

# CORREIO DA LAVOURA

DIRETOR-GERENTE:  
AVELINO DE AZEREDO

Fundador: Silvino de Azeredo

DIRETOR-SECRETÁRIO:  
LUIZ DE AZEREDO

Registado no Departamento de Imprensa e Propaganda (DIP)

ANO XXVI

Nova Iguaçu (Estado do Rio), Domingo, 31 de Maio de 1942

N. 1.315

## EVOLUÇÃO A LAPIZ... INDUSTRIAL

A velha concepção de um Brasil de vida econômica exclusivamente fundada nas atividades de cunho agrícola vai, pouco a pouco, desaparecendo á vista do concurso relevante trazido á economia nacional pelo progresso industrial verificado nestes últimos tempos.

Muito antes da grande operação censitária de 1940, já aquele conceito estava em franco declínio. Dados fidedignos a respeito da capacidade produtiva das organizações industriais e mesmo as estatísticas referentes ao movimento comercial dos produtos resultantes dessas atividades, divulgados em varias oportunidades, indicavam a existencia de expressivas fontes econômicas no campo industrial, rivalizando com o rendimento da secular industria primária do país.

A industria têxtil, por exemplo, a segunda em importancia no Brasil, vem fornecendo um índice bem promissor acerca do desenvolvimento de nossa organização manufatureira. Conforme consta das estatísticas do nosso comércio exterior, as exportações de tecidos cresceram animadoramente. Passámos de quatro mil e poucos contos em 1929 a exportar em 1941 a apreciável soma de 230 mil contos de réis.

Não obstante, verificamos que isso ainda não é tudo, quando atentamos para a complexa tarefa afeta ao Serviço do Recenseamento, a quem cumpre transformar as minuciosas pesquisas que realizou no vasto campo econômico da Nação em exata documentação numerica e definir todos os aspectos fundamentais da econo-

(Conclue na 3ª página)

## A educação técnica

Silvino Silveira

Causou excelente impressão, segundo varios documentos registados em nosso poder, a penultima crônica relativa ao ensino industrial, em que abordamos substancioso trabalho do prof. Teobaldo Miranda Santos, estampado num dos órgãos da imprensa carioca.

O proprio autor, que ocupa cargo de relevo na administração de cel. Jonas Corrêa, com extraordinaria eficiencia, na Secretaria Geral de Educação e Cultura da Prefeitura do Distrito Federal, nos agradeceu as referencias feitas pelo CORREIO DA LAVOURA, aliás merecidissimas.

O Presidente Getúlio Vargas, em memoravel discurso, já dizia em 1933, analisando a politica educacional: "A instrução que precisamos desenvolver até o limite extremo das nossas possibilidades é a profissional e técnica. Sem ela, sobretudo, na época caracterizada pelo dominio da máquina, é impossível trabalho organizado". E mostrando que essa obra, pela sua grandeza e complexidade, somente poderia ser realizada se nela colaborassem todas as forças vivas da Nação, acrescentava: "A ação isolada dos governos não basta para transmutar em realidade fecunda empreendimento de tal alcance e tamanha magnitude. É preciso criar uma atmosfera propicia e acolhedora, permitindo a colaboração de todos os brasileiros nessa obra eminentemente nacional".

O prof. Miranda Santos, na sua autoridade funcional, acha que a educação técnica sempre foi de importancia primacial para a formação das novas gerações brasileiras.

Deixando, mais uma vez, os prometidos comentarios para ocasião oportuna, voltamos a conceder a palavra ao ilustre mestre, com a gentileza de sua aquiescencia.

"Precisamos preparar a nossa juventude, com firmeza e realismo, para as profundas e radicais transformações que o mundo está sofrendo. E, nessa preparação, e educação técnico-profissional deve entrar com uma contribuição larga e preponderante.

Além disso, a difusão do ensino técnico, entre nós, se torna imprescindível, neste momento, como basica para o fortalecimento da defesa nacional. A formação imediata de um corpo seleto de operários qualificados representa condição indispensavel para a expansão das industrias relacionadas com o nosso aparelhamento belico.

Mas, para a eficiencia integral dessa tarefa, necessario se faz, desde já, reagir, com tenacidade e energia, contra certos fatores dissolventes a cuja ação devemos as falhas e deficiencias do nosso desenvolvimento educacional. Entre esses fatores, poderíamos destacar aqueles que resultam das nossas proprias características psicologicas, principalmente, a falta de senso de objetividade e a visão romantica das coisas, que nos têm feito perder a noção exata das nossas realidades e transplantar para o nosso meio doutrinas e instituições de outros povos mais ricos e evoluídos, procurando, entre nós, dissociação entre o espirito e a terra, o divorcio entre a lei e o fato, o desequilibrio entre o progresso material e o progresso cultural, o que sugeriu a Nabuco a observação aguda e pitoresca de que a nossa civilização foi "plantada de galho".

"Felizmente, nesses últimos anos, se vem processando em todos os quadros da vida nacional formidável reação no sentido de reintegrar o país dentro das suas verdadeiras realidades. Os brasileiros só agora começam a descobrir o autentico sentido da nacionalidade. E todo um trabalho intenso e febril de adaptação e de reajustamento se realiza, neste instante, visando uma identificação mais profunda das nossas instituições sociais, economicas, politicas e educacionais com as necessidades tangíveis e reais do nosso meio e da nossa vida.

Com relação ao ensino técnico-profissional, julga o prof. Miranda Santos que ele somente poderá cooperar eficazmente nessa obra de reconstrução da vida nacional, se for articulado intimamente com as exigencias imperiosas da nossa economia. A escola técnica brasileira — somente poderá concorrer para o engrandecimento econômico e social do país se oferecer ás novas gerações uma formação profissional adaptada ás necessidades vitais da nossa industria, da nossa agricultura e do nosso comércio.

## O "TAXI-AÉREO"

HYLARIO CORRÊA

(Da U. J. B. para o CORREIO DA LAVOURA)

Pela primeira vez na historia da aviação comercial brasileira, vamos ter um serviço de "taxi-aéreo" — uma das mais interessantes modalidades de transporte avia-riario. Estabeleceu-se uma companhia do norte de Minas, onde as dificuldades de transporte são excessivas, já pela ausencia total de ferrovias, já pela carencia de estradas de rodagem. Para o Brasil, a sua difusão seria altamente recomendavel, de vez que os grandes centros populosos estão insulados em meio de grandes extensões desertas, que acarretariam pesados onus á construção de estradas de ferro, sem nenhuma perspectiva de lucros imediatos, e exigindo, além disso, a mobilização de vultosos capitais. Expliquemos sumariamente que quer dizer "taxi-aéreo": é um serviço conio o de automoveis de praça — não estando sujeito a itinerarios nem a horarios normais como as linhas regulares de navegação aérea. Enquadra-se nos preceitos que o Codigo do Ar estabelece para o transporte aéreo interno, em que, de acordo com o estipulado pelas partes, o ponto de partida e o ponto de destino, haja ou não interrupção, estejam situados em territorio nacional. Por outro lado, o Codigo estabelece que "será dado á autoridade que superintender a navegação aérea civil, circunscrever certas zonas do territorio nacional onde, a falta de aeroporto, possam as aeronaves pousar em qualquer superficie livre, ao largo das localidades habitadas, e dela levantar vôo". Assim, uma aeronave em serviço de "taxi" poder

descer em qualquer local em que as circunstancias técnicas o permitirem, é obvio que com prévia autorização — estabelecendo comunicações entre as pequenas localidades cuja situação econômica e geogra-

(Conclue na 3ª página)

### CORTES E

#### RECORTES

Se reunirmos a distancia percorrida num só dia, pelos "metros" de Londres, teremos um total igual a vinte vezes a circunferencia da terra.

\* \*

Um novelista que escrevesse 1.000 palavras diarias seria um exemplo ponderavel de fecundidade. Porém, qualquer pesso apronuncia, no fim de um dia, um numero doze vezes maior de palavras. Principalmente as sogras... e os cabeleireiros...

\* \*

O inventor da metralhadora foi Hiram Stevens, engenheiro norte-americano, nascido em Sangerville. Havia ele, em 1884, imaginado uma espingarda automatica, que não passaria de uma Winchester desmontavel. Essa arma, aperfeiçoada, deu a metralhadora.

### NOSSA EXTRAÇÃO AURIFERA

A produção aurifera de 1941 está assim discriminada: Minas Gerais... 3.348.041 gramas, no valor de 102.211 contos; Paraná, 226.881 contos e São Paulo, 6.889 gramas, no valor de 162 contos. São Paulo passou a figurar desde 1934 e o Paraná desde 1935.

### DOENÇAS DO ESTOMAGO, FIGADO E INTESTINOS

## SAL DE CARLSBAD

EFFERVESCENTE DE GIFFONI - ANTI-ÁCIDO - CHOLAGOGO LAXATIVO  
FRANCISCO GIFFONI & CIA. - RUA 1ª DE MARÇO, 17 - RIO

# Em atividade a Associação que superintende o esporte neste Município

## Abertas as inscrições para o campeonato

Constituída como está a sua nova Diretoria, com a nomeação feita pelo sr. Presidente dos srs. Nelson Ramos, Lafaiete do Nascimento, Eduardo Elias, prof. José Maria Neves, Sila Filizola e Frederico Bittencourt, respectivamente, para os cargos de 1º tesoureiro, 2º tesoureiro, diretor da contabilidade, secretário geral e 1º e 2º secretários, além da Comissão Técnica, composta dos srs. Floriano Peixoto da Silva, Kamel Salim Magluf e Agostinho Vitorino de Carvalho Filho, a Associação Iguassuana de Esportes entra em franca atividade, procurando os seus novos dirigentes dar à entidade nova e eficiente organização, estimulando o desenvolvimento dos esportes em nossa terra.

O sr. Presidente da Associação,

logo após a ratificação do Regulamento Geral feita pelo Conselho de Fundadores, tomou as primeiras e necessárias providências, inclusive a que determina a abertura das inscrições para o campeonato municipal, de 1º a 15 de junho próximo.

De acordo com o referido Regulamento Geral, que substitue praticamente os Estatutos até que estes sejam reformados e adaptados à nova lei que regula os esportes nacionais, os clubes que não se inscreverem dentro desse prazo serão desligados da Associação.

O sr. José Alves de Paula, vice-presidente da entidade iguassuana, é um elemento competente e de valor que muito tem feito e ainda fará pelo desenvolvimento do nosso esporte.

## FEDERAÇÃO FLUMINENSE DE DESPORTOS

A noite de quarta-feira, 27 do corrente, reuniram-se na sede da Federação Fluminense de Desportos, em Niterói, os representantes das Ligas filiadas em Assembleia Geral Extraordinária, a fim de reformar os Estatutos e tratar de interesses gerais.

Presidiu a referida assembleia o prof. José Ramos de Freitas, a quem estão confiados, em boa hora, os destinos da entidade que superintende os desportos em geral em todo o território fluminense.

O sr. Presidente dirigiu os trabalhos da reunião de maneira admirável, num ambiente de franca cordialidade, sendo discutido e aprovado, com algumas emendas, o projeto dos Estatutos elaborados pela Federação.

Em seguida, a assembleia nomeou uma comissão composta dos srs. dr. Mario Mota, José Mana Junior e Raul Gameiro, para fazer a redação final dessa lei orgânica.

Por proposta do representante de Rezende, foram aprovados, para que constassem na ata dos trabalhos, um voto de satisfação da assembleia pelo pronto restabelecimento do sr. Presidente da República e outro de apoio à administração do prof. José Ramos de Freitas que, por sua vez, propôs fosse inserido na ata um voto de reconhecimento ao Interventor Amaçal Peixoto pelo que tem ele feito a prol do desenvolvimento do esporte no Estado do Rio.

Serviu como secretário da assembleia o sr. Antonio da Cunha Mota, digno representante de Parafá do Sul. A Associação Iguassuana de Esportes foi representada pelo seu presidente, sr. Luiz de Azeredo.

## Cine Verde

Hoje — Jornal Nacional; a continuação do filme em série: «Rei da policia montada», e Tyrone Power e Linda Darnell, no drama: «Sangue e Areia».

Amanhã e terça-feira — Jornais Nacional e Fox; o filme: «Vida apertada», e Don Ameche e Betty Grable, no drama: «Sob o luar de Miami».

## VIDA SOCIAL

### Olhos alegres

Teus olhos, em que distingo um frecheiro a me frechar, são belos como um domingo com sinos a repicar.

BATISTA CEPELOS

### DATAS INTIMAS

Fizeram anos neste mês:

- 25, sr. Oldemar Chaves;
- 25, menina Aileda, filha do sr. Gastão Costa;
- 29, sr. Eurico Côrtes, chefe da Inspetoria de Veículos;
- 30, sr. Cristolino Chaves, diretor geral de esportes do Iguassu;
- 30, sta. Cristina Augusta Santos.

Fazem anos hoje:

- Geni de Azeredo Moura, esposa do sr. Wilson Alves de Moura;
- menina Dila, filha do sr. Djalma Junqueira.

### CASAMENTOS

A 23 do fluente, realizou-se nesta cidade o enlace matrimonial do sr. Gentil Reis de Sousa, filho do sr. Antonio Reis de Sousa, com a distinta sta. Ofélia Gomes da Silva, filha do negociante sr. José Gomes da Silva e de d. Brigida Gomes da Silva.

No ato civil, que se verificou às 13 hs., foram testemunhas da noiva os srs. Euripedes e Evett dos Santos e do noivo o sr. Antonio Reis de Sousa e d. Brigida Gomes da Silva.

E na cerimonia religiosa, realizada às 17,30 hs., serviram de padrinhos do noivo o sr. Domingos Corrêa e d. Etevína Corrêa e da noiva o sr. Calvano Salvador e d. Candida da Silva Rosa.

Verificou-se nesta cidade, no dia 23 do corrente, o enlace matrimonial do sr. Jair Vianna, filho de d. Maria de Moura Viana, com a gentil sta. Regina Represas, filha do sr. Bernardino Represas e de d. Felismina Represas.

Testemunharam o ato civil, às 13 hs., o sr. Alvaro Viana e d. Maria Côrtes Viana. E na cerimonia religiosa, às 17,30 hs., serviram de padrinhos o sr. Bernardino Represas e Maria Amelia Represas.

A noite, na residencia dos pais da noiva, em Anchieta, o novo casal recebeu muitos cumprimentos de pessoas de suas relações de amizade.

### ANIVERSARIO DE CASAMENTO

O casal Amador Prisco — Madalena Chambarelli Prisco festejou seu aniversario de casamento no dia 28 deste mês.

### FALECIMENTOS

A 25 do corrente, faleceu subitamente nesta cidade o sr. Henrique Alves dos Santos, boníssimo progenitor do nosso assinante, sr. Emanuel Monteiro dos Santos. O extinto contava 62 anos de idade e era muito estimado em nossa praça razão por que se u passamos não causou consternação geral.



Seja forte, na luta pela vida

A experiência mostra que para o seu mal ha um remédio seguro, de efeito rápido e restaurador das energias perdidas

Esse remédio é o maior reconstituinte de todos os tempos

**LICOR DE VENANCIO**

(Sangue fraco — palustre — cálculos hepáticos — boca amarelada)

VENANCIO EM TODAS AS BOAS FARMACIAS E DROGARIAS

## Festa de Sto. Antonio

Nos proximos dias 13 e 14 de junho serão realizadas nesta cidade importantes festividades em honra do glorioso Santo Antonio, padroeiro de Nova Iguassu.

A comissão promotora dessa festa tradicional não mede esforços para que o dia de Santo Antonio seja coroado, mais uma vez, com solenidades brilhantes e grandiosas.

Às 19 hs. de quinta-feira terá inicio, na igreja Matriz, a piedosa novena em louvor do glorioso santo.

## Correio Esportivo

### Campeonato de vôlei

Após a empolgante rodada de sexta-feira, na quadra iluminada do alvi-negro, quando o quadro do CORREIO DA LAVOURA, constituído dos ótimos jogadores — Frederico, Jair, Valtter, Otacilio, Borghi e Cial, venceu de maneira indiscutível o forte quadro do Jornal dos Esportes, a colocação dos concorrentes é a seguinte por pontos perdidos:

- 1º lugar — Meio Dia, com 0 pontos.
- 2º lugar — Diario de Notícias e Gazeta de Notícias, com 1 ponto.
- 3º lugar — CORREIO DA LAVOURA e Correio da Noite, com 2 pontos.
- 4º lugar — O Globo, O Jornal e Jornal dos Esportes, com 3 pontos.
- 5º lugar — Diario da Noite, com 4 pontos, e
- 6º lugar — Vanguarda, com 5 pontos.

### OS PROXIMOS JOGOS:

- Dia 1º (amanhã) — Diario da Noite x Jornal dos Esportes, O Globo x Gazeta de Notícias e Diario de Notícias x CORREIO DA LAVOURA.
- Dia 5 (sexta-feira) — CORREIO DA LAVOURA x Meio Dia e Correio da Noite x Vanguarda
- Dia 6 (sábado) — Diario de Notícias x O Globo e Diario da Noite x O Jornal.

O vôlei está entusiasman-

## Agradecimento

Emmanuel Monteiro dos Santos e familia, impossibilitados de agradecerem pessoalmente a todos quantos os confortaram por ocasião do passamento do seu idolatrado pai e chefe, HENRIQUE ALVES DOS SANTOS, o fazem por este meio, hipotecando a toda sua eterna gratidão.

Nova Iguassu, 30-5-42.

## Henrique Alves dos Santos

D. Emiliana Alda Monteiro dos Santos, d. Capitulina dos Santos, Emmanuel Monteiro dos Santos e senhora, José Henrique Monteiro dos Santos e senhora, Romualdo Monteiro de Castro e senhora, Maria das Dores Monteiro de Castro, Geraldo Monteiro de Castro e senhora, José Monteiro de Castro, esposa, mãe, filhos e sobrinhos do saudoso HENRIQUE ALVES DOS SANTOS, falecido a 25 do corrente, convidam os seus parentes e amigos para assistirem, na proxima segunda-feira, 1º de junho, a missa de 7º dia, que mandam rezar na Igreja de Santo Antonio, em Nova Iguassu, ás 9 horas. Antecipam seus agradecimentos aos que comparecerem.

Nova Iguassu, 30-5-42.

## O Filhos de Iguassu odeiam os seus jogadores

Tendo de disputar uma partida amistosa com o quadro principal do E. C. Nova Cidade, no festival organizado pelo E. C. Iguassu, na tarde de hoje, o diretor técnico dos alvi-negros pede o comparecimento ao estadio Francisco Baroni, ás 13,30, dos seguintes jogadores: Guaraci, Armando, Samuel, Anezio, Faria, Lazaro, Junqueira, Joãozinho, Amaro, Jarbas, Catraia, Doca, Mario, Carneira e Onofre.

MODA FEMININA

Para você, garota

A seborréia

O lavar os cabelos muito com sabão de resorcina e com a cura mais alta que se possa suportar a combater a seborréia. Esse excesso de gordura da pele produz em muitos casos a queda dos cabelos, por isso, o maior eliminar esta anomalia.

O tratamento, que aqui se completa com fricções do couro cabeludo com as noites e nas quais se emprega a loção:

Água de colonia, 100 grs.; álcool de cloral, 1 grama; óleo de menta, 1 grama; ácido tartárico, 1 grama.

Modas

As golas de renda branca usar na temporada passada, com as rendas, e não é necessário que as golas sejam de detalhes rebuzados, porém de detalhes rebuzados, porém de detalhes rebuzados, porém de detalhes rebuzados.

Domesticas

PIA DE COZINHA — É uma pia engordurada, limpa a escovação de 1 grama de pergaminho para um litro de agua. Depois de limpa a escovação de 10 gramas de açúcar para um litro de agua. Espere um momento para enxugar. (Cuidado com as mãos!)

## Evolução ind

(Concluido da 1ª página)

contos, que ap anterior organiza O que acentuar cia atual milar ma brasileira necessida no intere meça a co cados novo consolidan das anosa produção autos e an principia já atingiu se em exportaçõ cerca de 5 milhões de res.

MUITO CUIDADO

Quando comprar um terreno ou uma casa, não se esqueça de verificar a situação jurídica do mesmo. O advogado é o profissional indicado para isso.

**COLUNA FEMININA**

**Para você, garota bonita!**

**A seborréia**

O lavar os cabelos muito frequentemente, com sabão de resorcina e com água á temperatura mais alta que se possa suportar, ajuda eficazmente a combater a seborréia.

Esse excesso de gordura da cabeça chega a produzir em muitos casos a queda do cabelo.

Convém, por isso, o maior cuidado para eliminar essa anormalidade.

O tratamento, que aqui se recomenda, se completa com fricções do couro cabeludo feitas todas as noites e nas quais se empregará a seguinte loção:

Água de colonia, 150 grs.; capitol, 1 grama; hidrato de cloral, 1 grama; óleo de ricino, 1 grama; ácido tartarico, 1 grama.

**Modas**

As golas de renda branca que começaram a usar na temporada passada, continuam sendo muito usadas, e não é necessário que tenham formas caprichosas, nem detalhes rebuscados para produzir bonito efeito; as golas mais simples, sendo de renda fina, ficam encantadoras.

**Domesticas**

**PIA DE COZINHA** — Estando muito velha e engordurada, limpe-a escovando com uma solução de 1 grama de permanganato de potassa para um litro de água. Depois escove-a com outra solução de 10 gramas de ácido clorídico por litro de água. Espere um momento e então enxague. (Cuidado com as mãos!).

**O "taxi-aéreo"**

(Conclusão da 1ª página)

fica não permita a escala das grandes linhas regulares. Um ideal para o nosso país, em que a maioria dos centros urbanos não possui além de algumas dezenas de milhares de habitantes, e se acham afastados uns dos outros por centenas de quilômetros.

O "taxi", a par de ser um emprego de capital com perspectivas de primeira ordem, no serviço de transportes inter-municipais, servir de ponto de partida ás futuras rotas que traçarão os céus brasileiros e criar em nosso povo o habito de utilizar o avião em sua vida quotidiana, presta-se a curiosas explanações que a seu tempo e com vagar iremos fazendo.

N. da R. — A nova secção especializada que a U. J. B. acaba de criar para servir os jornais do interior, responderá com todo prazer e gratuitamente a qualquer consulta particular que lhe for dirigida pelos leitores deste jornal sobre assuntos de aviação. Os consulentes deverão apenas obedecer aos seguintes requisitos:

- a) — Cingir-se a questões que não firam a ética de imprensa ou os preceitos estatuidos por autoridades civis e militares no tocante a segredo, etc.;
- b) — citar este jornal;
- c) — a correspondência neste sentido pode ser endereçada ao "Redator de Aviação da U. J. B. — Caixa Postal, 2924 — S. Paulo", acompanhada de um envelope selado para a resposta e com endereço bem claro.

**N**ÃO existe grande fortuna comercial sem campanhas de publicidade.

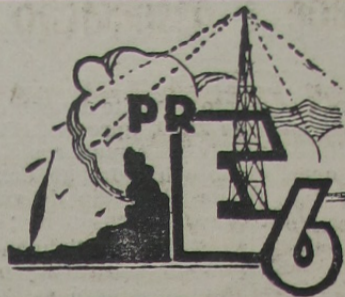

**HORA DE NOVA IGUASSU**  
na Radio Sociedade Fluminense

Diariamente, das 9 ás 10 horas, a querida emissora PRE 6 irradia, na palavra de Guilherme Monteiro, a **HORA DE NOVA IGUASSU**, que vem alcançando pleno exito

**Do alvi-rubro**

Recebemos, com dedicação, uma foto da brilhante solenidade cívica com que o Filhos de Iguassú F. C., no dia 19 do mês preterito, festejou a passagem do aniversário natalicio do sr. Presidente da Republica.

Gratos pela distincão.

**A origem do nome Mato Grosso**

Anteriormente Capitania das Minas de Cuiabá e Mato Grosso, passou depois a ser, simplesmente, Mato Grosso, devido ás imensas florestas. Capital: Cuiabá. Superfície: 1.477.041 k2. População: 435.346. Produção: borracha, café, ipeca-cuanha, mate, gado, etc.

**Farmácias de plantão**

Farmácia Santo Antonio — Praça 14 de Dezembro, 52-A. Telefone, 12.

**Pela Imprensa**

**O NOVA FRIBURGO**

Domingo ultimo, com uma edição especial e ilustrada de 10 paginas, o querido periodico "O Nova Friburgo" completou a primeira etapa jornalística na cidade fluminense que

lhe empresta o nome. Dirige atualmente esse jornal, fundado pelo saudoso Aristides Silva, o dinámico jornalista Pedro Curio, a quem apresentamos as nossas felicitações.

**Evolução industrial**

(Conclusão da 1ª página)

mia brasileira, situando, no quadro geral dos nossos valores, a verdadeira posição das forças industriais do país.

O auspicioso surto dessas atividades já se vinha, é certo, revelando desde 1907 quando levantou uma autorizada associação de classe o primeiro recenseamento geral dos estabelecimentos fabris. Treze anos mais tarde, a produção das nossas industrias principais já atingia, segundo o censo de 1920, cerca de 3 milhões de

contos, ou a 346,9% do que apurara o inquerito anterior, realizado pela organização referida.

O que importa, porém, acentuar é a circunstancia atual de não se limitar mais a industria brasileira a atender ás necessidades do consumo interno, pois que começa a conquistar mercados novos onde se vai consolidando, graças á excelencia de seus produtos e ao crescente valor qualitativo dos artigos exportados em quantidades cada vez maiores.

**MUITO CUIDADO**

Quando comprar um terreno ou qualquer imovel, exija do vendedor que lhe forneça uma **CERTIDÃO NEGATIVA DO CARTORIO DE PROTESTOS DE TITULOS**, sem o que, estará sempre sujeito a perigos e contrariedades que lhe ocasionarão maiores despesas e grandes preocupações.

CARTORIO DO 3º OFICIO (Edifício do Forum)-Nova Iguaçu

**CARTÓRIO DO 3º. DISTRITO**

Estação de José Bulhões (Vila de Cava)

(Tabelião Distrital e Oficial do Registro Interino)

**Jarbas de Azevedo Cordeiro**

Escrituras, Procurações, Firmas, Nascimentos, Casamentos, Óbitos, etc.

**Caixa Economica Federal do Estado do Rio**

**AGENCIAS DE NOVA IGUASSÚ E CAXIAS**

Depositos populares desde 50000 até 20.000000 á taxa de 5% a. a.

Depositos a prazo fixo.

Depositos em Cheques, a partir de 500000.

Depositos Caucionados. — Depositos Especiais.

Cadernetas Comuns — Condicional, Economia propria.

Cadernetas — Para firma Comercial, Sociedade anonima e Sociedade civil.

Hipotecas, Consignações e Empréstimos sobre Apolices

**Avenida Nilo Peçanha, 65 - Tel. 114**



# PÁGINA LITERÁRIA

## Palida luz de **P e d i d o** humilde lâmparina...

JOÃO GUIMARÃES

— Homem, por que buscas tão longe a felicidade, se ter sossego já é ser feliz?

— Perdi toda a tranquilidade...

— Perdeste-a! E' que dela não mais te lembraste, quando quiseste alcançar a gloria! A gloria é feita do clamor dos aplausos e do estrepido daqueles que, não podendo obetê-la, tentam perturbar a dos outros!

— A musica é o infinito da harmonia.

— Na boca de quem ama, o beijo é melodia...

Palavras... Censuras as palavras!

— Ditas em excesso.

— Realmente, elas devem ser poucas, se o sentimento é profundo.

— Mas, não havendo sentimento, nem todos os vocabulos reunidos terão eloquencia...

— Era meu coração um roseiral tão lindo!

— Morreram as flores?

— Despetalaram-nas... Ficou apenas a rosa da esperanca... da esperanca de ver novamente florir o roseiral tão lindo...

## = O = VERDADEIRO A M O R

(Cronica de SARITA)

Escute: Quando você chegar (você chegará um dia?) nada me pergunte sobre o meu passado. Olhe-me, apenas nos olhos. Assim: longamente, demoradamente... E lasta! Basta porque você terá vislumbrado, bem no fundo das minhas pupilas, tudo o que eu não lhe quero contar de viva voz. Tudo! Toda a imensa amargura que me trouxeram os amores; todos os escarneos com que fui recebida, quando quis ser bôa; todas as tristezas que a Vida me reservou...

E olhe bem, repare: eu nunca proferirei uma só blasfemia... De meus labios nunca saltará o verbo insultuoso com que eu poderia responder — altiva e MULHER — ás humilhações amargas com que agradeceam minha generosidade, ás pedradas que me desferiram aqueles para quem eu reservara minha palavra melhor de consolo. E acaricie-me depois... Depois afluja sobre mim toda a torrente de ternura represada que eu sei que inunda seu coração. Assim: longamente, apaixonadamente... Como se Você me quisesse bem, muito bem... Como se nós dois fôssemos os unicos amantes perfeitos e integrais do século... E depois...

Depois Você nada me perguntará sobre o amor, porque o amor é Você, porque eu preciso reconciliar-me com a vida, e descançar á sombra mansa e imensa de nosso imenso amor...

Decididamente a tristeza se havia engastado naquele corpo jovem, agora em plena regressão não só física como intelectual e moral. A saúde férrea que possuíra anteriormente, cedera lugar a uma falta de ânimo, pondo ás margens da morte o corpo esquelético, em consequencia dos maus tratos que recebia.

Antes era um rapaz corpulento, possuidor de um fisico atlético, musculos de aço. Era elegante, culto e educado. Nes se tempo então a felicidade lhe sorria. Os seus labios se contraíam a miude em sorrisos prazieiros, a todos que lhe votavam amizade sincera. Era honesto e trabalhador. E a sua existencia feliz atravessava os anos amparada por um verdadeiro afeto que contribuía grandemente para a sua felicidade, um amor inquebrantavel e santo que era o de uma anciã de rosto macilento e mãos ossudas, curvada sob o peso bruto dos longos anos de existencia. Essa velhinha a quem o mancebo feliz votava o seu amor indissolúvel e a sua propria existencia, era sua mãe. Esta também o amava com loucura, amor este que não parecia ter muita duração para o futuro, pois a sua vida ameaçava extinguir-se de um momento para outro.

Certo dia os amigos do jovem sentiram-se profundamente constrangidos e indecisos ante a expressão triste que havia estampada naquele rosto outrora sorridente e feliz. Crivam-no de perguntas ás quais ele respondia sempre laconicamente ou não respondia. Sua voz se tornara pastosa como se fosse um ébrio incorrigível.

Um dia, porém, um amigo mais intimo perguntou-lhe afavelmente:

— Por que não te corriges, Raul amigo? O que te impediu a essa vida desregada? Perdeste dinheiro? Se perdes-te eu te emprestarei algum.

— Não, meu bom amigo, não é nada disso. Não perdi dinheiro algum.

— Perdeste, por acaso, o gosto de viver?

— Também não!

— Que perdeste então? Diga!

O jovem levantou os olhos lacrimosos que até agora haviam permanecido fixos no chão. Olhou para o céu, depois para o amigo que d'á sua frente e respondeu quase imperceptivelmente:

Perdi minha mãe!

FLORENTINO FLORES

## Frutos da meditação

I  
contrarias ás que possui verdadeiramente.

II  
A prática do bem é a certeza antecipada do êxito em nossas aspirações justas.

III  
O homem verdadeiramente dedicado é o que sonda as necessidades alheias para socorrê-las.

IV  
O hipócrita, para obter o que deseja, muitas vezes aparenta possuir qualidades

V  
Não é pelo motivo de terdes sofrido uma derrota que deveis desanimar; vêde uma arvore que lhe cortaram os galhos: ela não fenecesce, porém, emite novos brotos que sobrepujarão sua antiga copa.

VI  
O vicioso pensa erroneamente que, negando as consequencias funestas de seus vicios, fica isento delas.

VII  
O mentiroso prefere gastar muito mais tempo planejando uma mentira a gastar pouco tempo falando uma verdade.

VIII  
O canto matutino dos passaros anuncia uma boa aurora que desponta; assim, as nossas boas ações: anunciam o raiar de uma boa aurora para nós, na Eternidade.

IX  
O homem de caráter não se perverte em companhia de corruptos, porém, as mais das vezes, converte-os á pratica de virtudes.

X  
Uma boa ação perde o seu valor quando, quem a faz, dela se vanglorie.

XI  
Não devemos fugir ao cumprimento de nossos deveres para satisfação de superfluas necessidades.

XII  
JOSE' JORGE

O MELHOR dos bens é o que se não possui.

Machado de Assis

## COISINHAS...

O jovem G. M. está «seguro» mesmo, perdido de amores pela sua nova pequena. Dizem até que ele já apreçou os méritos — como estão caros, meu Deus! — para o seu doce lar...

— Por que a sta. M. C. ainda não arranhou namorado? — Teria ela vindo para Nova Iguaçu já apaixonada por alguém?

Se assim é, sta. M. C., esqueça o ingrato para sempre, e observe uma coisa: enamorados dos seus lindos olhos, aqui na cidade, «é mato»...

— A sta. A. P. iniciou, ha pouco, mais um romance amoroso. Ela e ele são como que dois pombinhos que se alimentassem, lá no alto da torre da igreja, com biscoitinhos... de amor.

— ELAS OU ÊLES SE ENTENDEM... — Vamos jogar pingue-pongue?

— Jogar pingue-pongue ou namorar?

— As duas coisas...

— QUEM É?

Se no basquete e no vôlei Ele é mestre de verdade, No «Meio Dia» a torcida «Vê» que é «alta» autoridade...

DR. COISINHA

### NOVA IGUAÇÚ—ZONA COMERCIAL

#### Ótimo emprego de capital

MEM YMBASSAY DE MAGALHÃES

#### VENDE:

PREDIO de n. 2.408, da Avenida Mal. Floriano (rua principal desta cidade), com 9 comodos, numa area de 33 x 66 e mais outra area, ao lado desta, com 10x15; PREDIO de n. 2.476, assobradado, com 15 comodos (sede atual do Grupo Escolar desta cidade), sendo que, 1, na parte superior e, 8, na inferior, numa area de 19x55, ambos com frente para essa Avenida e, a 20 metros da igreja matriz local.

TRATAR na Vila Yboty, 45, nesta ou Tel. 43-5124-R10

### Dr. Alfredo Soares

Molestias de senhoras e crianças

Regime alimentar infantil

Consultorio: Av. Nilo Peçanha, 73

Segundas, quartas e sextas, das 14 ás 16 horas

**CORREIO DA LAVOURA**

ÓRGÃO INDEPENDENTE

Registado, de acôrdo com o decreto federal n. 24.776, de 14 de julho de 1934, no Cartorio do 7.º Ofício de Notas.

Fundador:

**Silvino de Azeredo**

Publica-se aos domingos

ASSINATURAS:

Ano . . . . . 15\$000  
Semestre . . . . . 8\$000  
Trimestre . . . . . 5\$000  
Numero avulso . . . . . \$300  
Num. atrasado . . . . . \$400

ANUNCIOS

Preço por centimetro:  
1ª pagina . . . . . 2\$000  
Paginas impares . . . . . 1\$500  
" pares ou indeterminadas . . . . . 1\$000

Publicações a pedido, preço por linha: \$600 rs.

Para anuncios a longo prazo, descontos especiais.

Toda correspondencia sobre anuncios deve ser dirigida á gerencia deste jornal.

Rua Bernardino Melo, 2075  
TELEFONE, 180

NOVA IGUASSU'-E. DO RIO

**AVICULTOR**

Precisa-se de um pratico em avicultura, de preferencia brasileiro. Trata-se, na Chacara Paciencia, com o sr. Artur Lucas - Estrada da Viga (Rancho Novo), em Nova Iguaçu.

**Vende-se** uma casa livre e desembaraçada, com dois quartos, sala e cozinha, á Rua Joaquina Albuquerque, 11 (em Nilópolis). Trata-se á Rua do Aere, 58-RIO.

FRACOS E ANEMICOS!  
Tomem:  
**VINHO CREOSOTADO SILVEIRA**  
Indicado para:  
Tosses  
Resfriados  
Bronquites  
Escrofulose  
Convalescencas  
**VINHO CREOSOTADO É UM GERADOR DE SAÚDE.**

**A FORTUNA vem durante o sono...** para os que põem a publicidade trabalhando em seu beneficio.

**PREFEITURA MUNICIPAL DE NOVA IGUASSU**



**REQUERIMENTOS DESPACHADOS**

2955, Nelson Trigueiro; 3006, Zilah Marie Schüeler Muniz, 3190, José de Castro e Silva; 2929, Macaria Sirne Teixeira; 3025, Amaro Gomes; 3026, João Cunha Freitas; 2370, Luiz da Fonseca Midões; 3238, Alberto Nogueira Neto; 2341, Maria das Dores Silveira; 3051, Godofredo Corrêa Barbosa; 2959, Fernando Alves Barbosa Prado; 2902, Sebastião Augusto Pereira; 2965, José Graciliano de Melo; 2995, Jorge Lima Costa; 2967, Joaquim Moreira; 1664, Ubelina de Souza Moreira; 2728, José Corrêa Junior; 2780, Horacio Gomes Neto; 2822, Servulo Pires de Souza; 2943, Maria José Vieira Nunes; 3253, Afonso Pereira; 3243, Negir Ventura; 3249, Cesar Duarte; 3239, Julio de Brito; 3245, Francisco Rafael de Castro Torres; 3236, Aures Ferreira Rozo; 3234, Antenor Leandro da Mota; 3221, Sabino Pinheiro de Ataíde; 3222, Orlando Muniz Dias Lima; 3226, Baudilio Navarro; 3229, Rabelo Guimarães; 3223, Francisco de Souza; 3225, Francisco Leal; 3202, José de Souza Coutinho; 3124, Ildelfonso Neiva; 3113, José Marques; 3149, Albano Dias Ribeiro e Alvaro Xavier de Magalhães; 3146, Gentil Faria Lessa; 3145, João R. Cardoso; 3147, Batistoni & Cia.; 1981, Silvio Guaraciaba de Araujo; 3210, Albino de Moraes; 3209, Armindo da Fonseca; 3201, A. L. Moraes; 3180, Plinio de Lima Torres; 3197, José Teixeira; 3199, Exequiel de Oliveira Freitas; 3176, Jaime Neves; 3177, Mansur Monassa; 3174, Ernesto Garsen; 3175, Djalma Magalhães; 3186, Anibal Fernandes Cardoso; 3163, João Batista Pinto; 1903, Lucas Carneiro; 3167, Pedro Teixeira; 3166, Ovidio Silvestre dos Santos; 3156, Antonio Emílio Rabelo; 3170, Antonio Aguiar; 3255, Antonio Gonçalves; 3265, Emilio Jansen Ferreira; 3272, José Pedro da Silva; 3262, Clarivaldo Dims da Silva; 3261, Sociedade Anonima Farrula; 3263, João Licinio de Moura; 3259, João Alves Peicho Filho; 3260, Alegrio Campos Ltda.; 3269, João Antunes Vieira Junior; 3271, Joaquim Cardoso; 3373, Herbet Guimarães Atayde; 3283, Pedro Manuel dos Santos; 3148, Pedro Alderico Ribeiro.

*Como requer.*  
2710, Almerinda Costa Pereira; 2545, Afonso Ribeiro; 2073, Antonio de Oliveira Barbosa; 32, Sebastião Vitorino de Andrade; 76, Cleon Cavalcante de Holanda Lima; 2215, Rosental Augusto de Azevedo Falcão; 2216, Jordelino de Nascimento; 73, Sara Malka Rymer; 59, Hercílio, Herminio e Iilton Batista Profilo; 155, Reinaldo Antonio Alves; 207, Agostinho dos Santos do Rio; 1471, Luiz Felipe da Costa; 1551, Belmiro Moreira; 1681, Luiz da Silva; 2074, Antonio Gomes da Silva; 1486, Manuel Alves Martins; 1519, Mario C Reguão; 2053, Afonso Costa Durães Mota; 2527, José Jacob, 2935, Ulisses Barroso; 2966, Fernando de Souza Loureiro; 2945, Antonio Costa; 2537, Miguel Joaquim de Souza Braga; 2975, Cristóvão da Silva Rego; 2897, José Angelo Gracioli; 3063, Abilio M. Neves.

*Como requer, nos termos das informações.*  
700, 2934 e 3008 Maércio Lemos de Azevedo; 2220, Alberto Afonso; 2976, José Ribeiro França; 2123, Geraldo de Almeida; 2931, Antonio Batuli; 2921, José Amancio da Silva; 3133, Sociedade Laticinios União Ltda.; 3008, Joaquim Cardoso; 2981, Candido Macedo; 2899, Madalena Chambarelli Prisco; 2821, Antonio Augusto Lobão.

*Como requer, em face das informações.*  
1114, Alvaro Menezes Viana; 880 e 881, Imobiliária S. Luiz S. A.; 2865, Horacio Lemos Neto; 3016 e 3071, Maércio Lemos de Azevedo; 2972, Horacio Lemos & Cia. Ltda.

*Certifique-se o que constar.*  
3140, Baltazar Pereira Magalhães; 3042, Lima & Cia.; 2544, Maria Rocha; 2884, João de Moura Carvalho; 2850, Adolfo Coelho; 2964, Viriato Augusto Batista.

*Satisfaça a exigencia da D. de Fazenda.*  
3036, Manuel da Silva Costa Guimarães; 2017, Teodorico Costa; 615, Antonio Cardoso.

*Satisfaça a exigencia da D. de Obras.*  
2932, Viuva de Manuel Antunes de Sá; 2879, Franchi & Pereira; 3089, Manuel Neves da Silva.

*Indeferido.*  
2034, Dulci Vargas Trindade; 3048, Irene da Silva Bastos.

*Como requer, em face do laudo medico.*  
2882, Antonio Inneco; 1743, Benedita Pimenta Cardoso e Anna Pimenta de Souza.

*Regularize, preliminarmente, a situação do prédio nesta Prefeitura.*  
2806, Eulalia de Oliveira; 2772, Paulo dos Santos Ribeiro.

*Como requer, satisfazendo a exigencia da D. de Obras.*

2862, Antonio Santana da Silva.  
*Como requer em face do parecer da D. Fazenda.*

1152, Laminação Brasileira de Ferro S. A. "Brasferro".  
*Intime-se a requerente a regularizar a sua situação perante a D. de Obras.*

104, Joaquim Moreira.  
*Defiro, nos termos do parecer do dr. Procurador que aprovo.*

2991, Nelson Trigueiro.  
*Defiro, nos termos do parecer do Diretor da Secretaria.*

3233, Rubens de Oliveira.  
*Aguarde oportunidade.*

2936, Acacio Luiz da Silva.  
*Concedo 15 dias para a apresentação do documento que falta.*

3205, Luci Leite Machado.  
*Como requer. Informe á D.ª de Educação porque deu instruções o requerente para que não continuasse a prestar serviços para que foi designada.*

2937, Nicanor Gonçalves Pereira.  
*Concedo o prazo de 15 dias, para a apresentação do documento que falta. Entrementes deve o requerente submeter-se a exame medico no Centro de Saude para o que deverá a Secretaria fornecer memorandum necessario.*

2250, Manuel Francisco Ferreira.  
*Como requer. Remeta-se o processo á Secção de Lançamento para proceder ao cancelamento do lançamento, nos termos do parecer supra.*

1441, Isaac Vernet.  
*A' Secretaria para promover a lavratura do contrato necessario.*

2265, Benigno Rodrigues Armada.  
*Autorizo.*

963, Kadra Ibrahim Miry.  
*Como requer, nos termos da informação da D. de Obras.*

3050, Delfim Mauricio & Cia.; 3033, Abel Soares Becco; 3057, Palmira Luiza de Andrade; 2904, Ernesto Pinheiro Barcelos; 3183, Alberto Ribeiro e Manuel Ribeiro; 1693, Vergilio Mathias Braga e Hermenegilda Tereza Braga e Floripes Pereira Braga; 3077, Herculino da Silveira Sarmento.

*Satisfaça a exigencia da D. de Fazenda.*  
2927, Fernando Saporito; 2885, José Antonio Pacheco; 2908, Zilmar Dubac Pinud; 3153, Pedro João Curi Geara; 3031, Carlos de Souza Fernandes Filho.

*Como requer, em face das informações.*  
263, Americo Ribeiro Marinho; 3074, Domingos Montes Rosales; 2985, A. Regasso.

*Indeferido.*  
2858, Joaquim Moraes Bastos; 2983, Roberto Mauri.

*Satisfaça a exigencia da D. de Obras.*  
3120, José Ribeiro Campos Filho.

*Satisfaça, preliminarmente, a exigencia da D. de Fazenda.*  
3061, Deuclides Rosa.

*Certifique-se o que constar.*  
2816, Antonio Figueiredo da Silva Sá.

*Indeferido, em face das informações.*

**Caxias**  
1819, Wilson Nogueira.  
*Autorizo a aquisição.*

6343, Damião Marques de Oliveira.  
*Como requer.*

6437, Nicolau Cobelas Pereira.  
*Como requer, satisfazendo as exigencias da D. de Obras*

**EDIT**

Revisão com o prazo de 30 dias...  
O diretor Luiz Miguel Pinheiro, juiz de Direito da Vara Criminal da Comarca de Nova Iguaçu, Estado do Rio de Janeiro, etc.  
Por saber a Aurino Sá Freire de Santana e sua mulher, que mora o dr. Rubens Stockenbrock, foram penhorados os seguintes bens: um prédio situado em Reitor, 10 dias do município de pedra, cal e tijolo, coberto medindo 10 metros de frente, igual largura na linha dos fundos, por quem se estende a ação sob 10 dias contestar a ação sob pena de revelia. Para constar, e passado o presente edital com o prazo de 30 dias, que será publicado e afixado na forma da lei, pelo qual ficam Antonio Sá Freire de Santana e sua mulher intimados para comparecerem a esta ação e contestar a ação e citação da penhora feita e citada para contestar a ação. Nova Iguaçu, 26 de maio de 1942. Eu, Rôseo Deolécio Pontes, Escrevente de Justiça, o datilografar. E eu, Lincoln de Freitas, Escrivão, o subcrevo.

a) Luiz Miguel Pinheiro  
1-2

**Registro de Imóveis**

Cartorio da 2.ª Circunscrição  
O Oficial abaixo assinado, atendendo ao requerimento pelo senhor Joaquim Lopes de Macedo, intima as pessoas abaixo relacionadas, residentes em lugar incerto e não sabido, para virem a este cartorio á rua dr. Getúlio Vargas, 46, pagar as prestações em atraso e mais as que se vencerem, acrescidas

310, Antonio da Silva.  
*Como requer, satisfazendo a exigencia da D. de Obras.*

250, Nicolau Cobelas Pereira.  
*Como requer, satisfazendo a exigencia da D. de Obras.*

88, Sotero Barbosa Campos.  
*Como requer, pagando os impostos de Papel, preliminarmente, os impostos de Caxias.*

345, Antonio Soares.  
*Como requer, em face das informações da D. de Obras.*

323, Manoel Pereira Lopes.  
*Como requer, em face das informações da D. de Obras.*

2809, Matheus da Silva Vieira.  
*Como requer, em face das informações da D. de Obras.*

3076, Valério Pereira Duarte.  
*Como requer, em face das informações da D. de Obras.*

3151, José Janszi.  
*O requerente para ser declarado preterido se o requerente não comparecer ao cartorio no dia 25 de Maio de 1942.*

3028, Cia. Industrial Gemelli S. A.  
*Como se o requerente a favor preterido se o requerente não comparecer ao cartorio no dia 25 de Maio de 1942.*

6225, João Carlos de Oliveira.  
*Como requer, satisfazendo a exigencia da D. de Obras.*

6012, Artur Teodoro de Oliveira.  
*Como requer, satisfazendo a exigencia da D. de Obras.*

4997, Carlos Alberto de Oliveira.  
*Como requer, satisfazendo a exigencia da D. de Obras.*

**EDITAIS E. C. Iguassú**

De citação com o prazo de 30 dias

O doutor Luiz Miguel Pinnaud, Juiz de Direito da Vara Cível da Comarca de Nova Iguassú, Estado do Rio de Janeiro, etc.

Faz saber a Aurino Sá Freire de Santana e sua mulher que, na Ação Executiva que lhes move o dr. Rubens Stuckenbruck, foram penhorados os seguintes bens: um prédio situado em Retiro, 1.º distrito municipal, á rua Cameron n. 108, edificado de pedra, cal e tijolos, coberto de telhas e respectivo terreno medindo 10 metros de frente, igual largura na linha dos fundos, por quarenta de extensão. E mais, que ficam citados para no prazo de 10 dias contestar a ação sob pena de revella. Para constar, é passado o presente edital com o prazo de 30 dias, que será publicado e afixado na forma da lei, pelo qual ficam Aurino Sá Freire de Santana e sua mulher intimados para ciência da penhora feita e citados para contestar a ação. Nova Iguassú, 26 de maio de 1942. Eu, Rosco Deoclecio Pontes, Escrevente de Justiça, o datilografei. E eu, Lincoln de Freitas, Escrivão, o subscrevo.

a) Luiz Miguel Pinnaud  
1-2

**Registro de Imóveis**

Cartorio da 2.ª Circunscrição

O Oficial abaixo assinado, atendendo ao requerimento pelo senhor Joaquim Lopes de Macedo, intima as pessoas abaixo relacionadas, residentes em lugar incerto e não sabido, para virem a este cartorio á rua dr. Getulio Vargas, 46, pagar as prestações em atraso e mais as que se vencerem, acrescidas

- 3101, Antonio da Silva. Como requer, satisfazendo a exigencia da D. de Fazenda.
- 2930, Nicolau Cobelas Pereira. Como requer, satisfazendo a exigencia da D. de Obras.
- 68, Sabino Barbosa Campos. Como requer, pagando os impostos em debito.
- 2495, Antonio Soares. Pague, preliminarmente, os impostos em debito.
- 353, Manuel Pereira Lopes. Como requer, em face das informações.
- 2889, Ildelfonso da Silva Neiva. De-se conhecimento ao requerente da informação da D. de Obras.
- 3096, Valentin Pereira Durães. Nos termos das informações, defiro.
- 3157, José Januzzi. O requerente para ser atendido precisa dar cumprimento ao disposto no art., 25, da Lei n. 28.
- 3023, Cia. Industrial Gemelli S. A. Convide se o requerente a fazer prova de sua produção anual, durante os ultimos 5 anos.
- 6235, João Caetano de Oliveira. Proceda se de acordo com a informação da D. de Fazenda.
- 6012, Aprigio Teodoro dos Santos. Regularize, preliminarmente, a situação do prédio nesta Prefeitura.
- 4387, Carlos Alexandre; 6083, Maria de Souza Dias. Como requer, em face das informações.

das custas, decorrentes dos respectivos contratos de promessa de compra e venda de lotes de terrenos situados no Parque Macedo, que assinaram, sob pena de, decorrido o prazo legal, serem os mesmos contratos rescindidos na forma do Artigo 14 do Decreto-lei 3.079, de 15 de setembro de 1939: 1.º Luiz Governo de Souza — lote 27 á rua Antonio — Rs. 1:330\$000 — contrato n.º 37, averbado sob o n.º 1, á margem da inscrição n.º 9, a fls. 19 v do Livro 8. 2.º — Francisco Martins Pinho — lote 24 á rua Antonio — Rs. 1:050\$000 — contrato n.º 41, averbado sob o n.º 3 á margem da inscrição n.º 8, a fls. 19 v do Livro 8. 3.º José Sanfi Cardoso — lote 23 á rua Antonio — Rs. 1:260\$000 — contrato n.º 60, averbado sob o n.º 5 á margem da inscrição n.º 8, a fls. 19,20 do Livro 8. Dado e passado nesta cidade de Nova Iguassú, Estado do Rio de Janeiro, aos dezoito dias do mês de maio do ano de 1942. O oficial: *Deocio Soares de Souza e Melo.* 2-2

**Dr. Orlando Moniz Dias Lima**

ADVOGADO

Res.: Alfredo Soares, 123-Tel. 250

**ASSINAR** o jornal da terra em que se vive, é trabalhar pelo progresso dessa mesma terra.

**RESUMO DOS ATOS DO SR. PRESIDENTE:**

- a) — Organizar o Escotismo sob a orientação técnica do sr. Paulo do Carmo;
- b) — colaborar na realização do festival em beneficio da Casa do Pequeno Jornaleiro, a realizar-se no próximo dia 31 do corrente;
- c) — convidar o Selecionado do Esporte Menor, e as equipes principais do E. C. Nova Cidade, Filhos de Iguassú F. C., União F. C. e Aliados F. C. para tomarem parte no referido festival;
- d) — convidar os quadros de Volei e Basquete do Clube de S. Cristovão para realizarem no dia 31, ás 19 horas, partidas amistosas com as nossas equipes;
- e) — convidar o sr. Melo Junior, diretor da F. M. B., para assistir á partida de basquete entre a nossa equipe e a do S. Cristovão;
- f) — convidar o sr. Levi Melo, juiz da F. M. B., para arbitrar a referida partida;
- g) — designar os srs. José Alves de Paula, Sila Filizola e Floriano da Silva para, ás 13 horas, receberem o Selecionado do Esporte Menor;
- h) — nomear os srs. Nicolau R. da Silva, Nelson Ramos, Cristolino Chaves e Frederico Bittencourt para, ás 14 horas, receberem a caravana escoteira;
- i) — incumbir os srs. Vicente Vernieri, Cehyl Cunha Tinoco, Francisco Gentil Baroni Filho, Antonio Marques da Cunha Filho e Nicanor Gonçalves Pereira para recepcionarem a embaixada do Clube S. Cristovão;
- j) — convidar os vencedores do campeonato interno de Tenis de

**PREPARADOS DE VALOR DA FLORA MEDICINAL**

**Dirajaia**      **Chá Mineiro**

Expectorante indicado nas bronquites e tosses, por mais rebeldes que sejam.

Indicado contra reumatismo gotoso e artrismo, moléstias da pele e, por ser muito diuretico, nas doenças dos rins.

**Chá Romano**

Laxativo brando, util nas prisões de ventre. Póde ser usado diariamente sem nenhum inconveniente.

**Jurupitan**

Combate as colicas e congestões de figado, os calculos hepaticos e a ictericia.

Vendem-se em todas as Drogarias e Farmacias do Brasil

**CUIDADO COM AS IMITAÇÕES E FALSIFICAÇÕES**

A todas as pessoas que nos devolverem o cupão abaixo, devidamente preenchido, remeteremos gratuitamente

LITERATURA CIENTIFICA

**J. MONTEIRO DA SILVA & CIA.**  
Rua São Pedro, 38 — Rio de Janeiro

NOME \_\_\_\_\_  
RUA \_\_\_\_\_  
CIDADE \_\_\_\_\_  
ESTADO \_\_\_\_\_

mesa a comparecerem na sede social, no dia 31 do corrente, ás 21 horas, a fim de receberem as medalhas que conquistaram;

l) — aceitar o convite do Clube Nilopolitano para tomar parte no Torneio de Tenis de mesa, a realizar-se em 11 de junho proximo;

m) — retribuir a visita do Clube S. Cristovão no dia 14 de julho proximo;

n) — incluir como socio contribuinte o sr. Eric Anthony Ca-

lino, e como aspirantes, Carlos Del Prete Chambarelli, Americo Gomes, Mario Marques Magalhães e Heriberto Chambarelli;

o) — realizar uma noite dançante no dia 31 do corrente, das 21 ás 24 horas, em homenagem ao Clube S. Cristovão.

Nova Iguassú, 30 de maio de 1942.

**FLORIANO DA SILVA**—Diretor da Secretaria.

**Ildelfonso Neiva**

(Sucessor de José Macedo de Araujo)

**Peças e acessórios em geral para automoveis**

**Oficina mecanica**

**Moderno aparelhamento para solda a oxigenio**

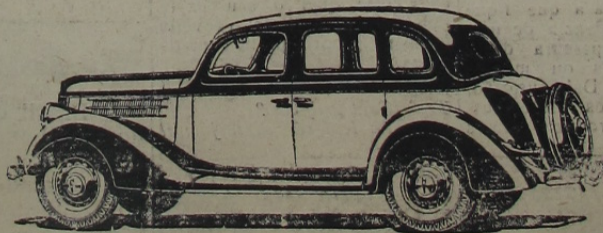

**POSTO DE LUBRIFICAÇÃO**

**Cargas e reformas de acumuladores - Rolamentos em geral**

**AUTO SOCORRO DIA E NOITE**

**Secção de Acessorios : Tel. 244 - Oficina : Tel. 261**

**Rua Marechal Floriano, 1694 - Nova Iguassú - E. do Rio**

# CORREIO DA LAVOURA

FUNDADO EM 22 DE MARÇO DE 1917

Red. e Oficinas: R. Bernardino Melo, 2075 - Tel. 180

Publica-se aos domingos

ANO XXVI

NOVA IGUASSÚ (Estado do Rio), DOMINGO, 31 DE MAIO DE 1942

N. 1.315

## A ARTE DE PODAR COMAMOS

**Precauções a tomar — Como se aumenta o vigor de um galho, cortando-o convenientemente**

Para bem sectionar um galho ou um ramo que, por qualquer motivo, se torna necessário afastar do pé, é indispensável, não somente saber manejar bem a tesoura e o canivete de podar, mas ainda conhecer as diferentes espécies de cortes e saber executá-los.

A maneira como é executado o corte permite regularizar o funcionamento da seiva, e diminuir ou aumentar o vigor do gomo situado logo abaixo.

O corte deve ser feito a uma distancia de base que varia de acordo com as categorias dos ramos, entre as quais ha duas de maior importancia: 1º — os «ramos de prolongamento», que formam o arcabouço da arvore; 2º — os «os ramos frutíferos», que se desenvolvem sobre os primeiros, e cujo papel é produzir e suportar os frutos. O modo como é feito o corte reveste-se de excepcional importancia em relação á primeira categoria de ramos, pois deles depende a constituição e a duração da arvore.

A constituição do ponto de ligação do ramo sobre o galho, ou de um galho sobre outro, — ou, seja, a constituição da «base» — representa uma indicação segura quanto ao grau de vigor futuro do ramo. Quando a base é muito larga pode-se ter certeza de que o ramo será bem constituído, talvez mesmo de excepcional vigor. Caso, porém, a base seja estreita ou fraca, o ramo resentir-se-á disso e não terá senão curta existencia. Convém, então, fazer algumas incisões longitudinais sobre essa base, de modo a alcançar também o galho principal. Desse modo, a seiva penetrará e circulará melhor na base.

Quando o galho é tão vigoroso que provoca receios quanto ao seu aproveitamento, deve-se podar de maneira a que fique uma pequena saliência de madeira, com a espessura de 2 milímetros, mais ou menos, acima da base. Daí surgirão, mais tarde, varios brotos susceptíveis de produzir ramos

fortes e extremamente fecundos.

Quando a base se acha consideravelmente desenvolvida e sustenta um ramo demasiado avido de seiva, o corte que acabamos de indicar é insufficiente, e a pratica aconselha suprimir completamente o ramo em questão.

Nesse caso, faça se o corte o mais rente possível e recurvado para o centro. Mesmo quando se desenvolve um outro gomo, ele será mais fraco do que se se houvesse poupado uma saliência qualquer sobre a base.

As arvores velhas, principalmente aquelas a que nem sempre se proporcionaram os cuidados indispensáveis, exigem uma poda mais severa e rotunda de bem maiores precauções do que nos casos que precedem.

Os cortes dos galhos são de duas espécies: cortes de «aproximação», quando se exercem, principalmente, sobre as ramificações frutíferas, que se abatem muito mais proximo aos galhos de arcabouço, e isso a fim de fazer desenvolver ramos mais aproximados de cada galho de arcabouço, ou diminuir o numero das ramificações, quando estas são demasiado abundantes; cortes de «abaixamento» parcial, ou de rejuvenecimento sobre os galhos de arcabouço que se alongaram demasiado, achando-se por isso, parcialmente nus.

Para esses cortes, o arboricultor deve servir-se, de preferencia, do serrote, tomando, porém, a precaução de polir e proteger a base, a fim de que esta cicatrize rapidamente.

Como se vê, as de diferentes maneiras de podar não apresentam nenhuma complicação. Convém, no entanto, saber previamente a que fim tende cada corte, qual o seu exato objetivo, para tirar proveito disso na propria pratica quotidiana.

Trabalhos gráficos? na Redação deste jornal

**MONKOPATNIA**  
prefira  
1858  1942  
**COELHO BARBOSA**  
ENCONTRADA EM TODAS AS PHARMACIAS E DROGARIAS DO BRASIL

Seus Laboratorios e Farmacia: R. Carioca, 34-Rio

## LEGUMES

Nova York — (I. A.)

— Os medicos norte-americanos iniciaram em todo o territorio dos Estados Unidos uma campanha pró maior consumo de legumes. Os cientistas proclamam que os legumes de cor verde escura são extraordinariamente ricos em vitamina C. Afirmam também, que para obter melhores resultados devem ser comidos crus. Os vegetais dessa categoria mais indicados são o pimentão, o repolho, os espinafres, o alho-poró, a alface, a salsa, os crocolos, o rabanete, a beterraba, o nabo, a cenoura, etc. Melhor aproveitamento do seu valor alimenticio, obtem-se com uma mistura de quatro ou cinco desses vegetais. Cem gramas diarias de uma mistura dessa ordem são suficientes para enriquecer a alimentação com a quantidade necessaria de citamina C.

Os medicos aconselham igualmente o consumo de sucos de legumes triturados, especialmente a couve e o nabo. O suco pode ser extraído mediante aparelhos especiais, ralando os legumes ou passando-os pela máquina de picar carne. Tais legumes são ricos em vitaminas como a laranja, e dose a suficiente para uma pessoa é de cerca de sessenta gramas.

## Madeiras

O Brasil continua sendo um bom exportador de produtos manufacturados de madeira ás nações sul-americanas.

Em 1939 exportámos 6.136 toneladas desses produtos, no valor de 1.570 contos de réis. E já em 1941 as nossas vendas alcançaram 21.120 toneladas, no total de 13.517 contos de réis.

UMA casa comercial conhecida vale por duas.

## Exportação de arroz

O Estado do Rio Grande do Sul ultimou a venda de 250.000 sacas de arroz beneficiado, cujo embarque será feito ainda este mês, representando 15.000 toneladas, sendo 10.000 para a Inglaterra e 5.000 para a Suíça.

O Instituto Sul-Riograndense de Arroz ultima demarches para embarcar novas remessas desse produto brasileiro para os Estados Unidos, Canadá e Africa do Sul.

Os mais entusiastas do anúncio e da publicidade, são os comerciantes prósperos, porque eles teem experiência...

## Nossa exportação de mamão

O navio sueco "Carl Goston", que ha pouco esteve no Rio, levou para os portos do sul um carregamento de cinco mil caixas de mamão para o Rio da Prata. É a primeira partida de mamão brasileiro mandado para a Argentina e países platinos.

## A SÍFILIS

É UMA DOENÇA GRAVÍSSIMA MUITO PERIGOSA PARA A FAMÍLIA E PARA A RAÇA. COMO UM BOM AUXILIAR NO TRATAMENTO DESSE GRANDE FLAGELLO USE O

## ELIXIR DE NOGUEIRA

A SÍFILIS SE APRESENTA SOB INÚMERAS FORMAS, TAIS COMO:

- REUMATISMO
- ESCRÓFULAS
- ESPINHAS
- PÍSTULAS
- ÚLCERAS
- ECZEMAS
- PERIDAS
- DARTROS
- MANCHAS

"ELIXIR DE NOGUEIRA"  
CONHECIDO HÁ 45 ANOS  
VENDE-SE EM TODA PARTE.

**Não comprem caro!**

**a Alfaiataria**

**GLOBO**

**VENDE**

**Uniformes**

**colegiais**

5 a 7 anos	50\$000
8 a 10	58\$000
11 a 13	62\$000
14 a 16	68\$000
17 a 18	70\$000

**Importante!**

O nosso brim caqui tem cor firme e não encolhe.

Temos sempre prontos em

«stock» uniformes de 5 a 18 anos

A maior e melhor casa de Nova Iguaçu

Rua Marechal Floriano, 1968

Tel. 280 - Nesta cidade