

CORREIO DA LAVOURA

DIRETOR-GERENTE:
AVELINO DE AZEREDO

ÓRGÃO INDEPENDENTE — FUNDADO EM 22 DE MARÇO DE 1917
Fundador: Silvino de Azeredo

DIRETOR-SECRETÁRIO:
LUIZ DE AZEREDO

Red. e Oficinas: Rua Bernardino Melo, 2075 — Tel. 180

(Registado no Departamento de Imprensa e Propaganda (DIP))

Publica-se aos domingos

ANO XXV

Nova Iguaçu (Estado do Rio), Domingo, 26 de Outubro de 1941

N. 1.284

A MAIS jovem das capitais

NOVOS dados dos resultados censitários referentes a Goiás mostram alguns aspectos do desenvolvimento daquele Estado.

Assim vemos que a sede municipal de Goiás, antiga capital, tem 5.990 habitantes, enquanto a de Goiânia já tem 15.387 habitantes. A diferença não é tão grande em relação às populações totais dos dois municípios, pois Goiás tem cerca de 44.500 almas e Goiânia menos de 49.000. Os números mostram o que é a mais jovem capital brasileira, cuja inauguração oficial ainda se realizará no ano vindouro: uma pequena metrópole plantada em pleno oeste brasileiro com uma população de rápido crescimento no centro da vida administrativa do Estado.

Todo o município de Goiânia tem 8.695 domicílios, dos quais 2.806 na sede. Daí se conclui que a média de habitantes por domicílio na cidade é de apenas 5,48, pouco inferior à média domiciliar de todo o Estado, a qual é de 5,63 em vez de 7,45 como em 1920.

Por ocasião do seu batismo cultural, iniciativa devida ao Instituto Brasileiro de Geografia e Estatística e que levará ao centro do Brasil uma numerosa representação das nossas forças intelectuais, a capital goiana terá a vantagem excepcional, como nenhuma outra já teve ao inaugurar-se, de possuir a sua contabilidade social rigorosamente em dia, e de poder conhecer a sua existência retratada em números como pode já apreciar o seu próprio panorama e as perspectivas urbanísticas que lhe estão traçadas.

A LAPIS...

O ensino odontológico

Silvino Silveira

A 25 de outubro de 1885, encontrando-se na direção da Faculdade de Medicina do Rio de Janeiro a figura respeitável do Visconde de Saboia, foi criado, oficialmente, o Ensino de Odontologia no Brasil. Passou-se ontem, portanto, mais um aniversário da importante efeméride.

Admiramos com júbilo a evolução da Odontologia, com o mais profundo respeito, nas suas várias descobertas de utilidade prática, em benefício da saúde do povo.

Dentre essas descobertas, podemos destacar a de Theodoro Wells, o genial dentista de Hartford, a 10 de dezembro de 1844, na América do Norte, anunciando ao mundo científico as propriedades anestésicas do protoxido de azoto.

Tal descoberta — oriunda de estudos profundos, cheias de extraordinárias peripecias, foi toda asoberbada de desalentos cruéis, e tais foram os desgostos advindos dela que Wells, de desespero, foi levado ao suicídio, não podendo prevê-lo, por certo, que o seu nome seria cantado de boca em boca pelas gerações futuras, numa apoteose sincera ao grande acontecimento que dá luz à ciência, no domínio da anestesia.

A profecia de Charles Mayo acaba de converter-se em magnífica realidade: "O futuro da Medicina será aberto pela Odontologia".

O cirurgião-dentista, atualmente, — sobre ser colaborador indispensável do médico, é, para nós, o fator mais direto da transformação racial que desejamos ver em nosso país. A sua missão social é grandiosa — na feliz expressão de Antonio Campos de Oliveira, o festejado odontopediatra da Terra dos Andradas.

O ensino de Odontologia é de interesse público. Assim o compreendem todas as nações civilizadas. No Brasil, o Estado Novo, com muita justiça, lhe concedeu completa autonomia.

O dr. José Bonifácio de Andrada e Silva, antigo parlamentar e figura de projeção da nossa diplomacia, orientado pelo Congresso de Professores de Odontologia, reunido na Capital da República, em 11 de outubro de 1916, apresentou à Câmara Federal um projeto de lei reformando, com acurado critério, o Ensino Odontológico. Essa reforma só foi concretizada, depois de vencer todos os empecilhos da politicagem, com o ato do sr. Getúlio Vargas, sancionando a criação da Faculdade Nacional de Odontologia, com a sua imprescindível autonomia.

Não queremos, nem pretendemos fazer aqui uma análise, mesmo sumariíssima, dos vários estabelecimentos de ensino esparsos pelos Estados.

A higiene moderna demonstra a importância considerável que se deve dar aos cuidados da boca e dos dentes.

Estes fornecem indicações sobre a constituição e o temperamento dos indivíduos; — tomam parte na nutrição geral e sofrem com as alterações da economia. E a gripe, a escarlatina, a varíola, a febre tifóide, a erisipela, o embaraço gástrico, o diabetes, a diatese artrítica, a tuberculose, a sífilis, a ataxia locomotora, a osteomalacia, o escorbuto, a osteomielite dos maxilares, os quistos dentíferos, as estomatites, a angina de Ludwig, entram na etiologia das afecções dentárias.

A Odontologia, felizmente, vem merecendo toda a atenção dos poderes constituídos.

Cumpre-nos destacar, nesta memorável data, a extraordinária reforma do Serviço Dentário Escolar, da Secretaria Geral de Educação e Cultura, um dos mais eficientes órgãos da Prefeitura do Distrito Federal, com um plano uniforme do tratamento dos dentes de todas as crianças matriculadas nos estabelecimentos municipais, sob a orientação do prof. Alcides Lintz, de justo renome no mundo médico, prestigiado pelo dr. Pio Borges, respectivo Secretário Geral, na sua larga visão de estadista, sempre solícito em amparar todas as causas nobres.

Esse plano, que mereceu incondicionais encômios num dos últimos congressos científicos de S. Paulo, será extensivo, brevemente, aos estabelecimentos particulares de ensino, para o que já conta o Departamento da Saúde Escolar com dezenas de profissionais especializados.

Comércio exterior

RIO, (I. A.) — Nos oito primeiros meses deste ano o Brasil obteve um apreciável saldo na sua balança comercial, pois tendo exportado 2.307.234 toneladas, no valor de 4.196.654 contos, importou 2.556.817 toneladas, no valor de 3.340.728 contos. Houve, pois, um saldo de 855.926 contos. Em confronto com igual período do ano passado as exportações brasileiras aumentaram de 218.332 toneladas, correspondendo a 809.557 contos.

De um modo geral todos os produtos aumentaram as suas exportações no ano corrente, especialmente o café e o algodão em rama. As carnes, em conserva e refrigeradas, sofreram uma queda devida sobretudo à perda do mercado francês. No mês de agosto os couros e peles conquistaram uma melhora auspiciosa, que lhes permitiu ocupar o quarto lugar no conjunto das mercadorias exportadas. As nossas vendas de tecidos de algodão somaram no período janeiro-agosto 64.139 contos, total bastante expressivo, que serve para evidenciar a aceitação que os nossos tecidos estão encontrando nos mercados estrangeiros.

DOIS PROBLEMAS FUNDAMENTAIS

WILSON RIVADAVIA

Os dois grandes problemas do Brasil ainda são a instrução e a saúde. Sábios e alfabetizados pularemos vertiginosamente por cima de todos os entraves que contrariam a nossa civilização e a nossa cultura.

Claro que entre os dois o primeiro é o da saúde. O médico deve preceder o professor. Este deve encontrar o campo preparado à sua tarefa, o organismo disposto e a inteligência aberta à compreensão da nobre missão que exerce.

Tanto num setor como noutro melhoramos muito. O governo, sem parlamentos inúteis e sem a politicagem que tanto abastardava o Brasil, trava combates corajosos com as duas forças consideráveis que sempre conspiraram contra a nossa existência, opondo-se à nossa evolução, e permitindo apenas a marcha vagarosa de uma nação que tem todas as outras coisas para realizar um grande destino.

Saneando regiões insalu-

bres e encabeçando campanhas destinadas à compreensão do povo, à sua educação higiénica, o governo honesto e patriótico do Presidente Getúlio Vargas presta um serviço extraordinário à saúde do povo brasileiro, enquanto abrindo escolas, difundindo o ensino em todos os recantos do país, melhorando a situação do professor, selecionando-o, combate de forma decisiva o analfabetismo, concorrendo para a queda visível da alta e humilhante cifra de ignorantes.

Dois problemas fundamentais, na realidade. Dois problemas dos quais o Estado Novo nunca se desculpou, atacando os em todos os seus ângulos e em todas as suas faces, num movimento que terá uma enorme repercussão futura e que será decisivo para os nossos destinos.

Qualquer um deles, depois de definitivamente resolvido, fará a glória ou,

(Conclui na 3ª página)

CASPA E QUEDA DO CABELLO



PILO GENIO

VENDE-SE EM TODAS AS PHARMACIAS E DROGARIAS

FRANCISCO GIFFONI & CIA. - RUA 1ª DE MARÇO, 17 - RIO

CORREIO DA LAVOURA
ÓRGÃO INDEPENDENTE
Registado, de acordo com o decreto federal n. 24.771, de 14 de julho de 1934, no Cartório do 7.º Ofício de Notas.
Fundador: Silvino de Azeredo
Publica-se aos domingos
ASSINATURAS:
Ano: 15000
Semestre: 8000
Trimestre: 4500
Número avulso: 1000
Num. atrasado: 1000
ANÚNCIOS
Preço por centímetro:
1ª página: 2000
Páginas impares: 1500
pares ou indeterminadas: 1000
Publicações a pedido: preço por linha: 8500 rs.
Para anúncios a longo prazo, descontos especiais.
Toda correspondência sobre anúncios deve ser dirigida à gerência deste jornal.
Rua Bernardino Melo, 2075
TELEFONE, 180
NOVA IGUAÇU - E. DO RIO
O MILHO pode ser expurgado perfeitamente com o emprego do biofiltro de carbono. A quantidade a empregar está na proporção de 300 grs. por metro cúbico, correspondendo, mais ou menos, a 20 grs. por saca a expurgar.
Impressos? Peça o número do nosso telefone: 120
um barril e adiciona-se água, lentamente. Espalme-se a cal se apaga. Derreta-se vagarosamente o conteúdo em pó, agitandose o conteúdo na-se a água necessária para obter uma pasta fina. Aplica-se a pasta aos troncos com uma brocha.

GRÁFICO
NOVA IGUAÇU

PALPITES

Foram varios os concursos de palpites instituidos por iniciativa particular sobre o efetivo da população do Brasil, de alguns Estados e de suas capitais.

Não se pode dar nenhum desses concursos como já resolvido, pois os resultados dados à divulgação trazem a advertencia de que terão de ser retificados tanto pela revisão a que no momento se procedia como, até a apuração final, pela distincão a fazer, nos numeros globais conhecidos, entre população "de fato" e "de direito".

Recordar aquelas provas, frutos evidentes da propaganda censitária, é acentuar a vertigem de numeros a que habitualmente nos entregavamos antes da contagem do ano passado.

Um jornal mineiro recolheu 72.520 palpites dos seus leitores sobre a população de Minas Gerais e a de Belo Horizonte. Quanto ao efetivo demografico do Estado, parece não ter sido

previsto por nenhum dos concorrentes, pois, segundo uma informação da época, tinham-se dividido assim: cerca de 6.000 davam a Minas Gerais uma população entre 7 e 8 milhões; mais de 38.000 calculavam que fosse maior de 8 e menor de 9 milhões; cerca de 16.000 acreditavam em mais de 9 milhões; e os restantes esperavam mais de 10 milhões.

Ora, segundo os resultados preliminares conhecidos, a população mineira não chegou a 7 milhões, ficou em redor de 6 milhões e 800 mil, cifra de que ninguém se lembrava.

Os palpites quanto à população de Belo Horizonte foram mais razoáveis, variavam entre 180.000 e 300 mil, sendo que a maioria era de 200.000 ou, particularmente, de 220 a 230 mil. Sabido que a população recenseada excedeu de 210 mil, decerto muitos concorrentes estão habilitados ao premio instituido.

Cine Verde

Hoje — Do. othy Lamour, no drama: «Teu nome é paixão»; o final do filme em série: «A sombra do terror»; a comedia: «Carlitos, campeão de box»; e um Jornal Nacional.

Amanhã e terça feira — John Wayne, no drama: «Longa viagem de volta», o filme: «Billy e a justiça», com Bob Steele; e um Jornal Nacional.

Quarta e quinta-feira — José Mojica, no drama: «Capitão aventureiro»; o filme: «Cavaleiros solitarios», com George Huston; e um Jornal Nacional.



O Ateneu S. Luiz visitará o Ginásio Leopoldo

Hoje, cerca das 9 horas, o Ginásio Leopoldo vai receber uma embaixada esportiva e social do Ateneu S. Luiz, do Rio.

Os visitantes jogarão no Ginásio partidas amistosas de Vôlei, Basquete e Pingue-pongue.

Domingueira

A Diretoria do E. C. Iguassú fará realizar hoje, na sede social, uma dominigueira dançante.

NÃO existe grande fortuna comercial sem campanhas de publicidade.

IMPALUDISMO!

- A "moleza" que o amigo sente, não é preguiça: é apenas um sintoma da doença que o aflige.
- Volte a ser ativo, cheio de saúde e força, tomando o verdadeiro remédio dos impaludados e tônico geral:

PALUTONICO

PRODUTO DO LABORATÓRIO MELKA E SEMPRE EFICAZ

A CAIXA Econômica Federal do Estado do Rio está comemorando, condignamente, a Semana da Economia. Trata-se do movimento mais simpático e interessante dessa repartição oficial, que se destina a guardar e capitalizar as economias do povo.

Certa de que vem desempenhando importante papel em beneficio da economia fluminense, desenvolve a Caixa Econômica a sua atividade no sentido de habituar o brasileiro a ser providente, a poupar, a garantir a realização, no futuro, daquilo que mais almeja, no presente.

Dêsse modo, ha-de haver prosperidade coletiva, e, por conseguinte, desenvolvimento de todas as fontes de riqueza do Estado do Rio.

A usina de Volta Redonda

RIO, (I. A.) — Dando conta das suas atividades, a Comissão Executiva do Plano Siderurgico Nacional acaba de publicar o seu relatório contendo interessantes informes sobre a grande siderurgia no Brasil. A Usina de Volta Redonda, cuja construção já se acha em andamento, produzirá anualmente . . .

90.000 toneladas de trilhos e acessórios; 25.000 toneladas de perfis comerciais, médios e pesados; 50.000 toneladas de vergalhões redondos e chatos; 20 mil toneladas de "billets"; 60 mil toneladas de chapas; . . . 50 mil toneladas de folha de Flandres; 50 mil toneladas de coque para fundição; 50 mil toneladas de ferro gusa para fundição; 4 mil toneladas de sulfato de amoniaco; 3 milhões e seiscentos mil litros de oleos leves; 200 toneladas de toluol e 9 mil toneladas de breu.

A Usina foi planejada tendo em vista evitar: 1º — a criação de uma industria anti-economica; 2º — a ameaça de uma crise de super-produção; 3º — o esmagamento da industria siderurgica existente. Procurou-se, assim, produzir ferro em abundancia e em condições economicas solidas, de forma a que a industria não precise viver à sombra da proteção aduaneira. Em 1945, a Usina poderá produzir 180 mil toneladas de laminados, afóra os sub-produtos, dando uma receita global de 295.360 contos contra uma despesa de 159.500 contos.

VIDA SOCIAL

DATAS INTIMAS

PROF. LEONARDO CARIELO DE ALMEIDA. — Por ocasião do seu aniversário natalicio, transcrrido no dia 13 do atual, o prof. Leonardo Carielo de Almeida recebeu significativa homenagem de simpatia e admiração dos seus colegas e alunos no Ginásio Leopoldo.

O distinto aniversariante, a quem se oferecera uma coleção das obras de Eça de Queiroz, foi saudado pelos profs. Newton Gonçalves de Barros e José Jorge e pela aluna Neli de Barros, agradecendo a todos, comovidamente, o homenageado.

Fizeram anos neste mês:

- 21, sr. Julio Mitre;
- 22, sta. Altiava Cardoso, uma das alunas mais aplicadas do Ginásio Leopoldo;
- 22, sr. Antonio Nunes de Almeida, construtor neste Município;
- 22, sr. Manuel Lopes Ferreira, negociante em Morro Agudo;
- 22, jovem João Ferreira Duarte;
- 22, cel. José Lopes de Castro;
- 23, sr. Murilo Costa, presidente do E. C. Iguassú;
- 23, guarda-livros Santos Neto;
- 23, sr. Eugenio Beauvillet;
- 24, d. Dinorá Ribas de Castro, esposa do cel. José Lopes de Castro;
- 25, jovem Azul, filho do sr. Anibal Sampaio;
- 25, d. Zélia Dantas Gonçalves, residente em Pati do Aféres;
- 25, cap. Manuel Valente Chita, funcionário da Central do Brasil, e residente em Avelar.

Guia de Exportação

Vende-se na Redação deste jornal

Agradecimento

Eudoxia Cavaliere, esposo e demais parentes, profundamente sensibilizados, agradecem a todas as pessoas amigas o conforto moral que lhes deram por ocasião do falecimento de sua inesquecível mãe e sogra, SENHORINHA REZENDE, e, bem assim, as cartas e telegramas de pesames que lhes foram enviados. Seus agradecimentos são extensivos às pessoas amigas que acompanharam o enterro, que mandaram cordões e, finalmente, que assistiram à missa de 7º dia ontem mandada celebrar na igreja Matriz desta cidade.

Nova Iguassú, 25-X-94t.

DR. EGAS MONIZ

Assistente do Hospital Pró Matre

Especialista em molestias de senhoras, e partos

Consultas: segundas, quartas e sextas-feiras, das 16 às 18 horas.

Rua Marechal Floriano, 1950-sob.

Telefone, 132

E. C. Iguassú

Resoluções

A Diretoria do Esporte Clube Iguassú, em sua reunião ordinaria realizada no dia 21 do corrente, resolveu:

- aprovar a ata da sessão anterior;
- tomar conhecimento e arquivar os officios ns. 122 e 124, do E. C. Independente; do Boênio F. C.; 64, do E. C. Anchieta; s/n. do Crinos F. C.; de 16/10, do Ginásio Leopoldo e Nota Oficial da A. I. E.;
- conceder demissão ao sr. Ernesto Moura Filho;
- atender ao pedido do Ginásio Leopoldo;
- passar a presidencia do clube ao sr. Secretário Geral;
- felicitar o Byron F. C. e Icarai Praia Clube pela passagem dos seus aniversários;
- oficiar ao sr. Nestor de Paula Simões apresentando condolencias pelo falecimento de sua esposa;
- ceder o salão social ao Grupo Escolar Rangel Pestana para um festival no proximo dia 25;
- designar o sr. Francisco Gentil Baroni Filho para organizar e dirigir a Secção de Voleibol.

Nova Iguassú, outubro de 1941.

Altair Soares Pereira
1º Secretário

Conselho Deliberativo

Vai reunir-se amanhã, às 21 horas, em 2ª Convocação, o Conselho Deliberativo do E. C. Iguassú, para tratar de interesses gerais.

o preceito do dia

As secreções expelidas pelo doente de difteria, principalmente as do nariz e garganta, são perigosas porque contém o bacilo causador do mal.

S. N. E. S.

REGIM

Por mais ocupada que seja, não deixe de almoçar e jantar em hora certa. Durante o seu espirito, não esqueça de fazer refeições que possam trazer bem-estar e saúde. Evite comer alimentos que sejam muito gordurosos e fritos. Procure, de preferência, um lugar claro, ventilado e higienico quando fizer as refeições.

Como vagarosamente, mastigue bem os alimentos; pois você deverá saber o quanto isto é importante e poucos são os que observam esta regra.

Nossa digestão é geralmente pensosa e comumente nos sentimos fatigados e sonolentos quando nos alimentamos às pressas, sem triturar bem os alimentos. É muito acertado um ditado francês que diz: "mâche, mâche et remâche, sans relâche".

Quando você não tiver tempo suficiente para a refeição calma, deve contentar-se com uma refeição ligeira, pois é preferível comer menos a do que depressa demais. Qualquer que seja o seu regime, adicione às suas refeições substancias ricas em vitaminas: leite cru, tomates, cenouras raladas, legumes crus ou cozidos a vapor, laranjas, limas, pêras, etc., etc. Se você está assediada, se lhe falta res

BAR DE

Nova Iguassú

Primeiras tabas a 9

Um dia inteiro de música, bora, teatro, capricado, alto-falante, etc. Não se esqueça de trazer o seu dinheiro para a noite. É mais, mais, mais.

COLUNA FEMININA

REGIMENS

MARIA CRISTINA

Por mais ocupada que você seja, querida leitora, metodize a sua vida de maneira a almoçar e jantar em hora certa. Durante as refeições, afaste de seu espírito todo e qualquer pensamento que possa molestá-la, evitando também que as pessoas que por acaso estiverem em sua companhia, comentem os aborrecimentos profissionais. Procure, de preferência, um lugar claro, sossegado e higienico quando fizer as refeições fora.

Coma vagarosamente, mastigue bem os alimentos; pois você deverá saber o quanto isto é importante e poucos são os que observam esta regra.

Nossa digestão é geralmente penosa e comumente nos sentimos fatigados e sonolentos quando nos alimentamos às pressas, sem triturar bem os alimentos. É muito acertado um ditado francês que diz: "mâche, mâche et remâche, sans relâche".

Quando você não tiver tempo suficiente para uma refeição calma, deve contentar-se com uma refeição ligeira, pois é preferível comer menos do que depressa demais.

Qualquer que seja o seu regime, adicione às suas refeições substâncias ricas em vitaminas: leite cru, tomates, cenoura ralada, legumes crus ou cozidos a vapor, laranjas, limas, pêras, etc., etc. Se você está debilitada, se lhe falta

vitalidade, coma arroz, carnes (não de porco), nabos, alface, figos, tâmaras, etc. Não tome alcool, aperitivos, nem "cocktails".

Os cabelos devem ser tratados muito bem e penteados de acordo com a idade. Ha penteados que rejuvenescem extraordinariamente as mulheres de certa idade, os quais devem ser metodosamente estudados, de acordo com a fisiologia.

Reminiscencias de antanho nos atraem com as novas bolsas de renda da Irlanda, preta, acessórios perfeitos e cómodos para a noite. Essas bolsas são fechadas com fita de veludo preto, passada por ilhoses formando franzidos. Algumas são bordadas com missangas.

A essencia de terebentina é eficiente para limpar os linoleos e tambem o esmalte das banheiras e piás.

Para impedir que vase a agua de um vaso rachado, basta esfregar a fenda com uma amêndoa amarga partida ao meio e bem oleosa.

Como gargarejo e aplicado nas narinas, o sal descongestiona e alivia as dores de garganta e resfriados nasais.

SEMANA DA ECONOMIA

Afim de comemorar condignamente a "SEMANA DA ECONOMIA" (24 a 31 de Outubro), a Caixa Economica Federal do Estado do Rio distribuirá numerosos prêmios, de acordo com o seguinte programa:

Prêmios escolares — Em cada grupo escolar do Estado, o aluno que mais se distinguir, nos próximos exames finais da 5ª série, receberá uma caderneta com o deposito inicial de Rs. 50\$000.

Prêmios aos depositantes — No dia 31, às 16 horas, em todas as agências da Caixa, será realizado sorteio público. Na Agência de Niterói, haverá três prêmios, no total de Rs. 500\$000, sendo um de Rs. 300\$000 e um de Rs. 100\$000, a sortejar entre todas as cadernetas de depósitos populares, inclusive as que houverem sido emitidas durante a "Semana da Economia"; e outro de Rs. 100\$000, exclusivamente entre estas últimas cadernetas. Em cada agência do interior, haverá três prêmios, no total de Rs. 350\$000, sendo um de Rs. 200\$000 e um de Rs. 100\$000, a sortejar entre todas as cadernetas de depósitos populares, inclusive as que houverem sido emitidas durante a "Semana da Economia"; e um de Rs. 50\$000, exclusivamente entre estas últimas cadernetas.

Prêmios literários — Serão atribuidos dois prêmios de Rs. 300\$000.

O primeiro caberá ao órgão da imprensa fluminense que publicar, durante o mês corrente, o melhor "suelto" referente à "Semana da Economia" -- a juizo da Administração da Caixa, -- devendo ser enviados à Secretaria da mesma, até o dia 10 de novembro próximo, em sobrecarta fechada, dois comprovantes de cada publicação, assinalado a lapis vermelho o "suelto" em questão, do qual poderá a Caixa fazer o uso que entender, para efeito de propaganda.

O segundo tocará ao autor da melhor frase, -- a juizo da Administração, -- no maximo de vinte palavras, sobre o habito da economia, devendo cada original, subscrito por um pseudonimo, ser enviado, até o fim deste mês, à Secretaria da Caixa, acompanhado de um envelope fechado, contendo o nome, pseudonimo e endereço do autor, e trazendo, na parte externa, apenas o seu pseudonimo. Ficarão automaticamente transferidos à Caixa todos os direitos sobre as frases apresentadas.

AGÊNCIA DE NOVA IGUASSÚ
AVENIDA NILO PEÇANHA, 65 — TEL. 114

Dr. Alfredo Soares

Molestias de senhoras e crianças

Regime alimentar infantil

Consultorio: Av. Nilo Peçanha, 73

Segundas, quartas e sextas, das 14 às 16 horas

Dois problemas fundamentais

(Conclusão da 1ª página)

melhor, faria a gloria de qualquer governo.

Qualquer um deles terá força para consagrar um estadista e arrancar um homem da obscuridade para os aplausos unanimes da coletividade.

O presidente Vargas não fixa somente esses dois problemas. Ha um mundo de questões que ele resolve com a bravura do seu idealismo e a força de suas convicções nacionalistas.

Ele é bem o homem de que precisavamos para a obra gigantesca do nosso soerguimento, da nossa salvação do caos em que estavamos. — (U. B. I.)

FRACOS E ANEMICOS! Tomem: VINHO CREOSOTADO

Do Ph. Ch. João de Silva Silveira

Empregado com muito sucesso:

- Tosses
- Resfriados
- Brônchites
- Escrophulose
- Convelescências

VINHO CREOSOTADO
o um gerador de saúde.

Farmácias de plantão

Farmácia Santo Antonio
— Praça 14 de Dezembro,
52-A. Telefone, 12.

Vendem-se na rua 13 de Maio, lotes de terreno já plantados, 11 x 40, a 2:500\$000. Trata-se à rua ministro Mendonça Lima (Avenida Quaresma, c. 7).

COMPRA-SE um piano de segunda mão. Resposta para a rua Marechal Floriano, 2546.

LAR DE JESUS

Nova Iguassú - E. do Rio

Primeiras telhas a 9 de Novembro

Um dia inteiro de festas

Musica, flores, teatro, caipiradas, divertimento, alto-falante, alegria.

Leilão de prendas, quermesses de brindes.

Às 10 horas, o começo da festa, que se prolongará por todo o dia.

Ide abrilhantar, com a vossa presença e concurso, o dia das primeiras telhas do Lar de Jesus.

E mandai, antes, vossa prenda.

Caixa Economica Federal do Estado do Rio

AGENCIAS DE NOVA IGUASSÚ E CAXIAS

Depositos populares desde 5\$000 até 20:000\$000
à taxa de 5% a. a.

Depositos a prazo fixo.

Depositos em Cheques, a partir de 500\$000.

Depositos Caucionados. — Depositos Especiais.

Cadernetas Comuns — Condicional, Economia propria.

Cadernetas — Para firma Comercial, Sociedade anonima e Sociedade civil.

Hipotecas, Consignações e Empréstimos sobre Apolices

Avenida Nilo Peçanha, 65 - Tel. 114

E. C. Iguassú
Resoluções
A Diretoria do Esporte Clube Iguassú, em sua reunião ordinária realizada no dia 21 do corrente, resolveu:
a) — aprovar a ata da reunião anterior;
b) — tomar conhecimento e arquivar os officios nºs. 124, do E. C. Indpendente; nºs. 124, do E. C. Independente; nºs. 124, do E. C. Independente; nºs. 124, do E. C. Independente;
c) — conceder demissão ao sr. Ernesto Moura Filho;
d) — atender ao pedido do Ginásio Leopoldo;
e) — passar a presidência do clube ao sr. Secretário Geral;
f) — felicitar o Byron F. C. e Icaral Praia Clube pela passagem dos seus aniversários;
g) — officiar ao sr. Nestor de Paula Simões apresentando condolências pelo falecimento de sua esposa;
h) — ceder o salão social do Grupo Escolar Rangel Pestum para um festival no proximo dia 25;
i) — designar o sr. Francisco Gentil Baroni Filho para organizar e dirigir a Seção de Voleibol.
Nova Iguassú, outubro de 1941.
Altair Soares Pereira
1º Secretário

Conselho Deliberativo
Vai reunir-se amanhã, às 21 horas, em 2ª convocação, o Conselho Deliberativo do E. C. Iguassú, para tratar de interesses gerais.

preceito do dia
As secreções expelidas pelo doente de difteria, principalmente as do nariz e garganta, são perigosas porque contém o bacilo causador do mal.
S.N.E.S.

decimento
valiere, esposo e demais parentes, mobilizados, agradecem a todos os amigos o moral que lhes deram por ocasião da inesquecível mãe e sogra, e a todos os amigos que lhes foram enviados. Sem esquecer os vivos às pessoas amigas que sempre o, que mandaram cordas e, finalmente, a mãe, que mandaram ontem mandado de missa de 7º dia ontem mandado de missa de 7º dia ontem mandado de missa de 7º dia.

Nova Iguassú, 25-X-41

EGAS MONIZ
ente do Hospital Prô Matre em molestias de senhoras, e partos segundas, quartas e sextas-feiras, das 16 às 18 horas.
Marechal Floriano, 1980-sob.
Telefone, 132

CORREIO ESPORTIVO

O CAMPEONATO DO MUNICIPIO

Conquanto terminasse domingo p. l., o Campeonato do Município, apenas dois jogos foram realizados: S. Paulo x Queimados e Universal x Filhos de Iguassú, sendo transferidas as seguintes partidas: Olarias x Belford Roxo e Independente x Anchieta, sem datas designadas, e os 10 minutos restantes do jogo Filhos de Iguassú x Independente, marcado para o dia 9 do proximo mês.

Resultado dos jogos

E' o seguinte o resultado dos jogos realizados domingo ultimo:

- Universal, 2 x Filhos de Iguassú, 2.
- Segundos times: Filhos, 3 x 1.
- S. Paulo, 4 x Queimados, 2.
- Segundos times: empate de 1 x 1.

O Independente procurará manter a sua posição de líder, enfrentado o S. Paulo

Está despertando grande interesse nos meios esportivos da cidade, o embate anunciado para hoje, entre o S. Paulo e o Independente, a realizar-se no campo dos alvi-rubros.

Esse que fôra transferido do Retorno para hoje, pôs a atenção dos fans voltada, e ansiosa, para o seu desfecho. E' que sendo o Independente o detentor do primeiro lugar, no Campeonato, jogará uma difícil partida contra o S. Paulo, que não só está atuando com muito acerto como tem um desejo imenso de vencer o time de Medonho. Perdendo o Independente, passaria para o primeiro posto o Belford Roxo e punha em condições de aspirar ao almejado titulo os seguintes clubes: Filhos de Iguassú, Olarias e Nova cidade.

Esperemos, portanto, pelo desfecho desse prelio, que será um dos melhores, não só pela circunstancia que expomos acima como pelo preparo a que os dois quadros se submeteram.

Pingue-Pongue

MAIS UMA EXPRESSIVA VITÓRIA DO GREMIO R. L. FLORESTA

Mais uma expressiva vitória obteve domingo ultimo, o Gremio R. Floresta sobre o forte conjunto do Queimados F. C. Jogando com mais firmeza, o Gremio R. L. Floresta venceu por 20 x 045, 150 x 93 e 100 x 94.

Dos vencedores, os melhores foram: Humberto, da 1ª turma, que marcou 62 pontos; Jorge Paladino, da 2ª, com 61 pontos e Roberto Salgueiro, da 3ª, com 31 pontos.

TORNEIO INTERNO DO E. C. IGUASSÚ

Colocação dos concorrentes:

	P. P.
Equador	0
Venezuela	2
Perú	2
Brasil	3
Bolivia	5
Argentina	7
Paraguai	7
Chile	8

ASSOCIAÇÃO IGUASSUANA DE ESPORTES

PUBLICAÇÃO

Acôrdão do Conselho de Julgamento, no pedido de reconsideração do E. C. Iguassú referente à decisão de 7 de julho do corrente ano:

"Vistos, examinados, etc., — votou pela confirmação do "acôrdão" de fls. 27, menos no que se diz à infração do art. 36, do Cod. de Penalidades, por parte do E. C. Iguassú".

Nova Iguassú, 17 de outubro de 1941.

(as.) João Eleuterio de Barros, Presidente; Jarbas Cordeiro, Relator; João B. Cruz.

Nova Iguassú, 23 de outubro de 1941.

Sebastião H. de Matos

Na reunião realizada no dia 22 do corrente, o Conselho de Fundadores, tomou as seguintes deliberações:

- a) — Tornar sem efeito as multas aplicadas ao Queimados F. C. e ao E. C. Nova Cidade,
- b) — continuar em sessão permanente até a proxima quarta-feira, 29 do corrente.

CONVOCAÇÃO

De ordem do sr. Presidente conoco todos os clubes filiados para comparecerem à Assembléa Geral Extraordinaria, a realizar-se no dia 29 do fluente (quarta-feira), às 20 horas, com a seguinte ordem do dia: Tomar conhecimento da renuncia do Conselho de Julgamento e proceder à eleição para o mesmo.

Nova Iguassú, 24 de outubro de 1941.

SILA FILIZOLA - 2º Secretario

PUBLICIDADE inteligente é dinheiro bem colocado.

BANCO DO BRASIL

Praça 14 de Dezembro, 106 - NOVA IGUASSÚ - Estado do Rio
End. Tel.: "Satélite" - Telef.: 4 (Contadoria), 25 (Gerência) - Caixa do Correo, 3

TAXAS DE JUROS DE DEPÓSITOS:

EM CONTAS POPULARES

- Com livro de cheques gratis e sem sêlos e caderneta — limite até 10.000\$000 4%
- Com cheques selado e limite até 50.000\$000 3%

EM CONTAS COMERCIAIS

- Com cheques selados e sem limite de quantia 2%

EM CONTAS A PRAZO FIXO

- De 6 meses 4%
- De 12 meses 5%
- Com pagamento (6 meses) 3 1/2%
- mensal de juros: (12 meses) 4 1/2%

EM CONTAS DE AVISO PRÉVIO

- e 30 dias 3 1/2%
- e 60 dias 4%
- e 90 dias 4 1/2%

LETRAS HIPOTECÁRIAS

As letras hipotecárias emitidas pelo Banco do Brasil, dos valores de Rs. 1.000\$, Rs. 200\$, Rs. 500\$, Rs. 1.000\$000 e Rs. 5.000\$000, têm por garantia:

- os imóveis hipotecados; o fundo social, e o fundo de reserva.
- São emitidas ao prazo máximo de 20 anos e liquidáveis por via de sorteios anuais.

Seus juros, de 5 olo ao ano, pagáveis por meio de cupões, de 6 em 6 meses, em 31 de janeiro e 31 de julho de cada ano, estão isentos de quaisquer impostos, taxas, s. los, contribuições ou outras tribu-

FAZ, NAS MELHORES CONDIÇÕES,

- Cobranças — Transferências de Fundos.
- Descostos de letras, siques e cheques sobre esta ou quaisquer outras praças.
- Empréstimos em contas correntes com caução de duplicatas.
- Empréstimos em letras hipotecárias.
- Crédito Agrícola a longo prazo, sob a garantia exclusiva da fruta.
- Crédito Industrial para a compra de materias primas e reformas, aperfeiçoamento e aquisição de maquinário.
- São atendidos, com a maior presteza, todos os pedidos de informações e esclarecimentos sobre quaisquer operações da Carteira de Crédito Agrícola e Industrial, que se acha em pleno funcionamento.

FILIAIS OU CORRESPONDENTES EM TODAS AS PRINCIPAIS PRAÇAS DO PAÍS E DO ESTRANGEIRO

tações federais, estaduais ou municipais, de acôrdo com o decreto lei n. 221, de 27 de janeiro de 1938.

Prefere a quaisquer títulos de divida quirografária ou privilegiada e podem empregar-se:

- em fianças à Fazenda Publica; em fianças criminaes e outras; na conversão de bens de menores, órfãos e interditos; e no pagamento dos juros e das prestações dos empréstimos em letras hipotecárias concedidos pelo Banco.

São negociáveis em qualquer parte do território nacional e cotadas em Bolsa

TODAS AS OPERAÇÕES BANCÁRIAS

PAGET
LIVROS E ALB...

(SANTA HELENA — Da C...
AS FAÇANHAS guerreiras de N...
com insólita dâmente as penas mais fac...
com o grande curso consagra oca...
com o grande curso consagra oca...
companhas Assim, enquanto os seus...
terras e lãrim, o saque necessário p...
guerra, nada era feito nas retaguarda...
mizar a vida civil.
Quando chegou a primeira g...
guerra, Bonaparte empreendeu a desc...
subitamente a estrela luminosa do m...
terminar em Santa Helena. Oclava...
maravilhoso para surpreender a hu...
a seu quase um Deus.
Grupos aos seus extraordinã...
uma documentação histórica surg...
Aubry examinar a alma do corso e...
agonia tremenda daquela tragedia...
acos de Napoleão em Santa Hel...
atenção dos seus biógrafos. Ota...
mória esse trabalho, encontrando...
moriais que ele não podia exhibir...
suas legões.

Histórias da Líng...
PROF. AN...

1 - Que di...
Argü-me o sr. L. B. N. C. de...
ter escrito nas Histórias da...
Língua Portuguesa a forma...
que di: "Infelizmente não te...
mos em nossa língua um dicio...
nário que di." (Lanhenho de...
etimologia, in Jornal da Barra...
página 2).

Distraído, abstrato, suspenso...
nao estelo amoroso, devia de...
estar o sr. L. B. N. C., quando...
achou que soava mal o que di...
"E' de mais. Ora eu, às ve...
za, gosto de escrever e falar...
mal a minha língua como frei...
Tomé de Jesús; e então escre...
vo e falo como êle nos Traba...
lhos de Juro, 1865, fl. páginas...
201-203: "Ainda que a carne...
e fraco, ainda que di contra ti...
cozes, ainda que te haja medo...
inda que muitas vezes levar...
ta..."

Além disso...
Além disso, quer o sr. L. B...
M. C. relator? E' lo:
"Respostamos, pois, a su...
candê língua das idéias, e su...
bilizmas a frase "inteligível...
pela que di ao texto significa...
ção barrosa." (Rui Barbosa: 25)

Marinho M.
DESPACHANTE OFICIAL DA SE...
E SEGURANÇA PUBLICA (7º Re...
Eae.: Rua dr. Getúlio Va...
Nova Iguassú...
Tudo de todo serviço ad...
pelo sr. Marinho M. Carteira ad...
com o grande curso consagra oca...
com o grande curso consagra oca...
companhas Assim, enquanto os seus...
terras e lãrim, o saque necessário p...
guerra, nada era feito nas retaguarda...
mizar a vida civil.
Quando chegou a primeira g...
guerra, Bonaparte empreendeu a desc...
subitamente a estrela luminosa do m...
terminar em Santa Helena. Oclava...
maravilhoso para surpreender a hu...
a seu quase um Deus.
Grupos aos seus extraordinã...
uma documentação histórica surg...
Aubry examinar a alma do corso e...
agonia tremenda daquela tragedia...
acos de Napoleão em Santa Hel...
atenção dos seus biógrafos. Ota...
mória esse trabalho, encontrando...
moriais que ele não podia exhibir...
suas legões.

PÁGINA LITERÁRIA

LIVROS E AUTORES *Súplica*

(SANTA HELENA — De Octave Aubry — Pongetti)

AS FAÇANHAS guerreiras de Napoleão Bonaparte ocuparam indefinidamente as penas mais famosas do mundo. A arte militar do grande corso conseguiu ocultar a indigência dos seus conhecimentos político-econômicos, obrigando-o a continuas campanhas. Assim, enquanto os seus soldados ocupavam novas terras e faziam o saque necessário para atender ao tesouro de guerra, nada era feito nas retaguardas para consolidar e organizar a vida civil.

Quando chegou a primeira grande derrota, empalideceu subitamente a estrela luminosa do mago de Austerlitz. Só então, Bonaparte empreendeu a descida vertiginosa que deveria terminar em Santa Helena. Octave Aubry preferiu esse ângulo maravilhoso para surpreender a humanização desse que chegou a ser quase um Deus.

Graças aos seus extraordinários recursos literários e a uma documentação histórica surpreendente, conseguiu Octave Aubry exumar a alma do corso e fazê-la novamente vibrar na agonia tremenda daquela tragédia. Os sofrimentos morais e físicos de Napoleão em Santa Helena, deveriam merecer toda a atenção dos seus biógrafos. Otave Aubry concedeu à sua memória esse trabalho, encontrando no prisioneiro as qualidades morais que ele não podia exibir ao tempo em que conduzia as suas legiões.

LEONIDAS BASTOS

Histórias da Língua Portuguesa

PROF. ANTÔNIO DE CARVALHO

1 — Que dê...

Argüe-me o sr. L. B. N. C. de ter escrito nas *Histórias da Língua Portuguesa* a forma que dê: "Infelizmente não temos em nossa língua um dicionário que dê..." (*Caminho de etimologia*, in *Jornal da Barra*, página 2).

Distraído, abstrato, suspenso num enleio amoroso, devia de estar o sr. L. B. N. C., quando achou que soava mal o que dê. E' de mais. Ora eu, às vezes, gosto de escrever e falar mal a minha língua como frei Tomé de Jesús; e então escrevo e falo como ele nos *Trabalhos de Jesús*, 1865, II, páginas 200-203: "Ainda que a carne é fraca, ainda que dê contra ti colces, ainda que te haja medo, ainda que muitas vezes levarte..."

Além disso... Além disso, quer o sr. L. B. N. C. reforço? Ei-lo:

"Restabelecamos, pois, a sucessão lógica das idéias, e substituamos a frase ininteligível pela que dê ao texto significação acertada." (Rui Barbosa: 257).

Código Civil Brasileiro, 1902, volume I, página 416).

E é só. O sr. L. B. N. C. precisa familiarizar-se com o frasar dos nossos mestres para não olhar como falsa uma construção que é genuína.

2 — O chaminé ou a chaminé?

De Barão Homem de Melo, Estado do Rio, diz-me o sr. Erasmo que, em certa coleção de vocábulos portugueses, vê que se reprova o feminino *a chaminé*.

Quer-me parecer que o pisaflores que a taxou de errônea fez crítica temerária. Para a sua vergonha e para o persuadir de que o português é língua de manejo bem mais apurado do que ele pensa, aqui fica um exemplo colhido no excelso Rui Barbosa:

"Não se incluem na proibição deste e do artigo antecedente as *chaminés* ordinárias, nem os fornos de cozinha" (*Código Civil Brasileiro*, 1902, volume I, artigo 588, página 257).

Marinho Magalhães

DESPACHANTE OFICIAL DA SECRETARIA DE JUSTIÇA E SEGURANÇA PÚBLICA (7ª Região Policial-N. Iguassú)

Esc.: Rua dr. Getulio Vargas, 20—Tel. 316 Nova Iguassú—E. do Rio

Trata de todo serviço administrativo, desta repartição, como seja: carteira de identidade para nacionais e estrangeiros, folhas corridas, atestados de bons antecedentes, atestados de conduta e residência para quaisquer fins, matrículas, inscrição para exame de motoristas, motociclistas, cocheiros e licença para toda classe de veículos, substituição de carteira de motoristas e cocheiros, revalidação de carteira de estrangeiros e demais assuntos junto à policia.

Para Ester Antunes, com o meu carinho.

*Se é que Deus a tudo assistê
à Natureza alegre
ou mesmo triste...
se das alturas
não só abençoa as almas felizes
como também as irmãs da tor-
tura...*

*A esta hora
verá por certo
uma alma moça que chora
com o coração deserto!...*

*Senhor!
Dai alívio àquela
que soluça
que na janela
se debruça
todas as tardes a meditar...
Pobre alma! Tão criança!
E' a flôr da esperança
que pálida, abatida,
está quase sem vida
de tanto chorar!...
Confesso: ela é minha noiva.
Vivendo encarcerada eterna-
mente*

*o seu sofrer é tanto...
(que essas lágrimas que
[verte
cessem um dia
e a alegria
volte a reinar em seu sem-
[blante!]*

*Senhor!
Suavizai sua dôr.
Eu vos suplico tanto,
tanto!
Dai vida ao meu amor!
Transformai em flôres, o seu
[pranto!
Transformai em riso, a sua
dôr!...*

Ybicuy T. de Magalhães

Do Passado

Vizinhança perigosa

Era o general Osorio ministro, quando uma tarde, em despacho do gabinete com o imperador, um colega, que sentava logo junto, ao tomar o arceiro, bateu com o cotovelo no tinteiro, derramando-o. A tinta espalhou-se pela mesa, alcançando varios decretos da pasta da Guerra.

Osorio aborreceu-se.
— Caramba, camarada! — exclamou.
E batendo os papeis:
— Não se pode acampar a seu lado!...

MUCIO TEIXEIRA

Amor

*Amor!... Divina expressão!...
Sentimento que decanta
Toda essencia Sacro-Santa
Dum pequeno coração.*

Nabor Fernandes

Morte, não venças as vidas luminosas!

JOÃO GUIMARÃES

— Vejo-o. Escuto-o. Ele próprio me conta as fadigas, as quimeras, os triunfos. E' ele mesmo quem me diz das realidades que o sonho embalou, dos sonhos que a realidade não conheceu... Vejo-o, a Coelho Neto; escuto-o!

— Mas... se ele é morto...
— A gloria é feita de saudades. Falar dos grandes que tombaram é pô-los novamente ao nosso lado, em colloquios de ressurreição.

— E' a perpetuidade luminosa da vida!
— E a vida, toda ela, de Coelho Neto, encontramos-la no livro que Paulo Coelho Neto está acabando de escrever. Ouvindo-o, sentimos a alma do incomparavel prosador envolta de clarões. Não é apenas o carinho filial que dá motivo à linda evocação; é um brasileiro que, amando os representantes culturais da sua terra, busca exaltá los, afim-de-que a justiça os consagre e a gratidão nacional os acompanhe.

— A respeito do livro... qual é a tua opinião?

— Penso que, pela delicadeza emotiva do seu estilo, pela sinceridade impressionante da sua documentação, êle será o roteiro de quem desejar conhecer, perfeitamente, a existencia e a obra do mais ardente fantasista das letras patrias, do nosso maior taumaturgo verbal: Coelho Neto!

— Sei que o adoras.
— Sim, porque os homens que honram o Brasil teem o culto do meu coração.

MEDO DA FELICIDADE

Foi naquela tarde galvos, pequeninos, roenta e fria, que os iguais...

olhos de você — dois grandes pingos de café — ficaram olhando muito os meus olhos.

... e aquela bôca minuscúla desabrochou num sorriso de dentes

Não sei porque, tive medo da felicidade. O Destino tem tanta inveja dos homens felizes!...

MYRMAR

Cartorio do 2º. Oficio

Henrique Duque Estrada Meyer

SERVENTUARIO

Registro de Imoveis da 1ª Circunscrição (1º, 2º e 3º Distritos)

Escrituras, Procurações e Reconhecimento de firmas, Inventarios, Ações, Justificações para qualquer fim, Tutelas, Curatelas, Desquites amigaveis e mais processos que se relacionam com o serviço do Fóro.

CARTORIO:

Rua Bernardino Melo, 2059—Tel. 27
DIARIAMENTE DAS 9 A'S 17 HORAS

Semana da Economia

CASSIO CHAVES

A hora de apreensões, que vive a geração atual, exige de cada um de nós, deste e da quele hemisfério, a formação imediata de um cabedal incensurável de reservas morais.

O amanhã, que se nos estrema, está envolvido por densa cortina, por cerração de tal maneira impenetrável, que, por mais que se aguce a inteligência e por muito que se desdobre as fibras sensíveis do coração, somente a confiança absoluta nos altos desígnios de Deus pode, nesta hora, trazer aos homens a certeza da vitória das indestrutíveis forças do Bem!

E se, no meio do vendaval da descrença e da maldade humanas, corre a torrente de sangue de uma civilização que se extingue, do outro lado, pelas nossas terras americanas, um surto de vida nova desponta, desassombadamente, por entre as incertezas dos dias que não-de vir.

Faz-se mister, porém, que tenhamos, agora mais do que nunca, ao lado das reservas morais, acumuladas para os embates do espírito, a mais nítida compreensão da previdência no seu sentido mais amplo, de modo que nos permita enfrentar, com forças, as dificuldades materiais, que, por certo, advirão.

Por isso, em tempo algum se revestiu de tão complexos e oportunos aspectos a "Semana da Economia", que a Caixa Econômica celebra anualmente, de 24 a 31 de outubro, com o objetivo de incentivar a poupança do supérfluo de hoje, que, quem sabe, será o necessário de amanhã.

Curso Popular de Sexologia

A inauguração do último curso do dr. José de Albuquerque

Rio (outubro de 1941). Perante numeroso e seleto auditorio, onde se viam representantes de diversas associações culturais, o dr. José de Albuquerque, Presidente do Circulo Brasileiro de Educação Sexual, inaugurou o último curso popular de educação sexual do corrente ano, em que estudará o problema da educação sexual nas diversas idades da vida. Todas as palestras do referido curso serão, como as dos cursos anteriores, ilustradas com projeções luminosas coloridas e de frequência gratuita a pessoas de ambos os sexos.

F A Z E R publicidade custa dinheiro; não fazer custa muito mais.

PREFEITURA MUNICIPAL DE NOVA IGUAÇU



Decreto-Lei n. 29, de 7 de Outubro de 1941

O Prefeito Municipal de Nova Iguaçu, usando das atribuições que lhe confere a legislação em vigor, e atendendo que a materia constante do presente decreto-lei foi aprovada pelo Departamento Administrativo e, mais,

Considerando que são deficientes os elementos cadastrais para o lançamento e cobrança dos impostos predial e territorial urbano;

Considerando que, apesar de outorgados pelo Decreto-lei n. 11, de 28 de março de 1940, reduzido tem sido o numero de proprietários que têm requerido a averbação ou transferência de suas propriedades;

Considerando que a falta de elementos essenciais quanto à localização, dimensões e outros requisitos necessários à caracterização dos imóveis dificulta o seu lançamento;

Considerando finalmente que se torna necessário organizar o Cadastro Municipal não só para o lançamento equitativo e cobrança justa dos aludidos impostos, como também para o efeito da estatística referente à propriedade imovel, neste município,

DECRETA:

Art. 1º — Fica instituído o Cadastro Municipal, não só para efeito nas zonas urbanas e suburbanas, do lançamento e cobrança dos impostos predial e territorial, bem como para o efeito de estatística, referente à propriedade imovel no município de Nova Iguaçu.

Art. 2º — Para o fim mencionado no artigo anterior, todo o proprietário ou usufrutuário de propriedade imovel sita no município de Nova Iguaçu, é obrigado a preencher as formulhas declaratorias impressas, fornecidas pela Prefeitura, usando uma formula para cada imovel.

Art. 3º — Nenhuma declaração será aceita sem conter os seguintes informes:

- a) nome e residencia do proprietário ou dos proprietários;
- b) logradouros (avenida, rua, travessa ou estrada), em que está situado o imovel, com os característicos determinantes da sua localização;
- c) dimensões do terreno e suas confrontações;
- d) valor do terreno sem as benfeitorias;
- e) valor das benfeitorias;
- f) titulos de propriedade;
- g) assinatura e residencia do declarante.

§ 1º — Havendo condomínio ou mais de um usufrutuário a declaração será assinada por todos, ou pelo que tiver procuração bastante dos demais;

§ 2º — Quando não for o proprietário o declarante, deverá o seu procurador anexar á declaração o competente instrumento de mandato;

§ 3º — A firma do declarante deverá ser reconhecida por tabelião.

Art. 4º — Serão consideradas fraudulentas as declarações feitas em desacôrdo flagrante e inexcusavel com as dimensões constantes dos titulos de propriedade ou o de suas subsequentes alterações, bem como as que consignarem valores notoriamente inferiores em mais de 35% aos valores venais das propriedades declaradas.

Paragrafo unico — Os responsáveis pelas declarações fraudulentas sofrerão a multa de 200\$000, imposta pelo Prefeito, a qual será cobrada executivamente, quando não paga dentro de 20 dias de publicada a sua imposição.

Art. 5º — As declarações referentes ás propriedades situadas nas zonas urbanas, deverão ser entregues dentro de seis meses, a contar da publicação deste decreto-lei, e as referentes ás propriedades situadas nas zonas suburbanas e rural dentro de um ano, a contar da mesma data.

Paragrafo unico — A inobservancia do disposto neste artigo importará na multa de 200\$000, imposta e cobrada na forma estabelecida do Paragrafo unico do artigo anterior.

Art. 6º — As declarações serão isentas de qualquer imposto, taxa ou selo.

Art. 7º — Não serão feitas transferencias na Prefeitura, para os efeitos dos impostos predial e territorial urbano, como não serão concedidas licenças para construções, nem aprovados planos de loteamento e ainda não serão expedidas certidões, sem que o proprietário de qualquer imovel tenha cumprido as determinações deste decreto-lei.

Art. 8º — O presente decreto-lei entrará em vigor na data de sua publicação.

Art. 9º — Revogam-se as disposições em contrario. Registre-se, publique-se e cumpra-se.

Prefeitura Municipal de Nova Iguaçu, 7 de outubro de 1941.

(as.) RICARDO LUIZ XAVIER DA SILVEIRA
PREFEITO

REQUERIMENTOS DESPACHADOS

5295, Ivone Gouvêa.
Como requer, em face do laudo medico.

5194, A. J. Ferreira Leal.
Proceda o requerente nos termos do parecer da Diretoria de Fazenda.

5396, João Batista Sigolo.
Indeferido, em face do laudo medico.

5438, José Monteiro.
Pague, preliminarmente, os impostos em debito.

5298, Freimar & Cia.; 5317, Manuel Acacio Machado.
Como requer, em face da informação da D. de Fazenda.

5271, José dos Santos Rodrigues da Costa.
Junte-se o processo referido pela Diretoria de Fazenda.

5256, Manuel Ribeiro.
Aguarde oportunidade.

5436, Almeida & Ribeiro.
Reduzo a multa a 50 o/o.

5283, Szmul Kac.
Ao Protocolo, para que o requerente junte o titulo de propriedade.

4031, Abel Soares Seco.
Cobrem-se os impostos relativos aos exercicios de 1938 a 1941, independentemente do prévio pagamento das multas.

5004, Faustino Francisco Ferreira.
Como requer, de acôrdo com a avaliação da D. de Obras.

5142, Sonia Maria Argenta.
Como requer, desde que seja pago o imposto em debito.

5353, João Alves da Costa.
Arquive-se em face da informação.

5339, Caio Vaz de Albuquerque; 3264, José de Lima; 5129, Amadeu Augusto Barato; 4387, Carlos Alexandre; 5230, Raul Faria Guimarães.

Legalize, preliminarmente, a situação do imovel nesta Prefeitura.

5186, Arabela de Castro Cardoso.
Oficial informando não existir verba para ser atendido o pagamento da requerente.

4923, Sociedade Anonima Granjas Reunidas Rio Petropolis.
Em face do parecer, como requer.

5451, Horacio Lemos & Cia. Ltda.
Em face da informação, indeferido.

5447, Jair Viana.
Indeferido.

5131, Eugenio Martins Moreira.
Em face da informação, defiro o pedido, pagando o requerente todas as despesas, inclusive os vencimentos do trabalhador e ajudante.

3353, Maria de Lourdes da Cunha Viana.
A Secretaria, para efetuar o expediente necessario apresentando a requerente.

4908, Amadeu Soares Pereira; 5010, José Fonfes de Almeida; 5290, Francisco Soares; 5302, Herbert A. Von Sydow.
Como requer, pagando os impostos em debito.

186, Joaquim Pinto de Sousa; 4345, José Maria Marques; 5267, Manuel Felix de Carvalho; 5346, José de Oliveira e Silva; 5357, Pacheco & Anciães; 5323, Bernardino Augusto Martins; 5325, Goodwin, Coccozza & Cia. Ltda.
Como requer, em face das informações.

DA COM
Cartorio do 4º Ofício
O dr. Luiz Sigolo Pinheiro
Juiz de Direito da Vara Civil
do Comarca de Nova Iguaçu,
Estado do Rio de Janeiro, por
nomeação na forma da lei, etc.

Eliminação de "Cafia"
"A Sociedade Farmaceutica
Inter-Americana, Ltda., se
gunda uma nova orientação
que considera muito mais con-
veniente e pratica para seus
preços e amigos, resolveu
não incluir mais as identifica-
ções nas embalagens dos se-
guintes produtos: "Cafiaspi-
rina", "Eozaspirina" e "Phenas-
pirina". Para compensar a
eliminação dos nomes, as em-
balagens de "Cafiaspirina",
"Eozaspirina" e "Phenaspi-
rina" continham de ora avante, a
sigla de identificação, dez por
cento mais de mercadoria.
Afim de dar tempo suficiente
a todos os interessados para
regular os valores que tinham
em suas mãos, a Inter-Améri-
cana, em 31 de dezembro de
1941, como limite
para o resgate, o
São Paulo, Paraná, Goiás e
Guanabara, será efetuado
mês de dezembro
de 1941, em São Paulo,
Rio de Janeiro, São Fran-
cisco, Belo Horizonte, Rio de
Janeiro, Porto Alegre, São
Paulo e Recife.

Compra de terra hipoteca
Detalhes em nossa Interferença
número 100, de 1941, em São Paulo,
Rio de Janeiro, São Francisco,
Belo Horizonte, Rio de Janeiro,
Porto Alegre, São Paulo e Recife.

EDITAIS DA COMARCA DE NOVA IGUASSÚ

Cartorio do 4º Ofício

De praça com o prazo de vinte (20) dias

O dr. Luiz Miguel Pinard, Juiz de Direito da Vara Cível da Comarca de Nova Iguaçu, Estado do Rio de Janeiro, por nomeação na forma da lei, etc.

Faz saber aos que o presente edital com o prazo de vinte (20) dias virem em dele notícia tiverem que no dia (6) seis de novembro do corrente ano, o Porteiro dos Auditórios deste Juízo trará a público pregão de venda e arrematação, a quem mais dê e maior lance oferecer além da avaliação de rs. 65.000\$000 (sessenta e cinco contos de réis), às quatorze horas, no Edifício do Fórum desta cidade, à Praça João Pessoa s/n, sobrado, onde têm lugar as audiências deste Juízo, os bens penhorados e pertencentes ao executado José da Silva Ribeiro, na ação executiva movida contra este, por José Pinto d'Almeida Quintino, os quais são os seguintes: — Predio n. 448, atual 2.210, da rua Marechal Floriano Pei-

xoto, construído em terreno próprio, que mede 16m,30 de frente, 14m,30 nos fundos, por 50 m de extensão de ambos os lados, confrontando de um lado com o imóvel 2218 de Antonio Rolim, de outro com o imóvel 2194, de Antonio M. Bertolo, e nos fundos com Gaspar José Soares; Predio n. 65, atual 2229 da rua Marechal Floriano, assobradado, com quatro portas de aço, e o respectivo terreno que mede 6 ms. de frente igual nos fundos por 10 ms.,70 de extensão de ambos os lados, confrontando de um lado com o imóvel n. 2243 de Tomé Cavadas, de outro com a Garage de Emanuel Monteiro dos Santos e nos fundos com a cerca da Estrada de Ferro Central do Brasil; ambos próprios para negocio, o segundo com o andar superior com acomodações para família, situados nesta Cidade, 132º distrito deste Estado, dentro da zona urbana, avaliados num total de sessenta e cinco contos de réis. E para que chegue ao conhecimento de todos e de quem possa interessar, mandou o dr. Juiz lavrar o presente edital e outros de

igual teor que serão afixados no lugar de estilo e publicados no Diário Oficial deste Estado. Dado e passado nesta Cidade de Nova Iguaçu, Estado do Rio de Janeiro, aos dezesseis dias do mês de outubro do ano de mil novecentos e quarenta e um. Eu, Abelardo Pinto, Escrivão, o datilografei e subscrevo.

(a.) Luiz Miguel Pinard
2-3

Cartorio do 5º Ofício

Registro de Imóveis

Faço saber a Argemiro Machado, de residência ignorada, compromissário comprador do lote de terreno n. 4, da quadra 68, em Coelho da Rocha, que, de conformidade com o estabelecido no Decreto-Lei n. 3079, de 15 de setembro de 1938, deverá comparecer em cartório, afim de providenciar o pagamento da quantia de 2.940\$800 (dois contos novecentos e quarenta mil réis), concernente a prestações vencidas e não pagas, mais as que se vencerem até a ocasião do pagamento e

custas, ficando para isso marcado, de acordo com o § 3º do Artigo 14 do Decreto-lei supra citado, o prazo de 10 dias, a contar da data da ultima publicação do presente edital. Dado e passado nesta cidade de Nova Iguaçu, e, em meu cartório, à rua Getulio Vargas n. 46, aos dezesseis dias do mês de outubro do ano de mil novecentos e quarenta e um.

O Oficial: Decio Soares de Sousa e Melo.
2-2

AVISO

O inventariante dativo do espólio de Antenor Antonio de Freitas, devidamente autorizada por Alvará do Exmo. Sr. Dr. Juiz de Direito da Vara Cível da Comarca de Nova Iguaçu, a proceder à venda dos frutos pendentes dos pomares do referido espólio, vem trazer ao conhecimento dos interessados que no dia 4 de novembro, às 14 horas, no Gabinete daquele Juízo, à Praça João Pessoa, nesta Cidade, receberá e procederá à imediata abertura, propostas para compra dos alu-

didos frutos. As propostas deverão obedecer aos seguintes requisitos: — a) — estar contida em envelope fechado; b) — o preço por caixa de laranja, tipo colheita oficial; c) — a declaração de que o proponente se obriga a iniciar a colheita dentro de oito dias da data em que for efetivada a transação e a terminá-la dentro de quarenta dias do início da colheita e a assinar um termo de responsabilidade, ratificando a proposta apresentada; d) — o pagamento deverá ser feito mediante os comprovantes da colheita efetuada, sob a fiscalização dos interessados.

A melhor proposta não obriga a sua aceitação, ressalvado que fica aos interessados no inventário o direito de apreciar e julgar da idoneidade financeira e moral do proponente, assim como da conveniência do preço oferecido.

Nova Iguaçu, 16 de outubro de 1941.

Mario Guimarães — Advogado
1-2

Eliminação dos vales de "Cafiaspirina"

"A Sociedade Farmaceutica Inter-Americana, Ltda., seguindo uma nova orientação que considera muito mais conveniente e pratica para seus fregueses e amigos, resolveu não incluir vales de bonificação nas embalagens dos seguintes produtos: "Cafiaspirina", "Bayaspirina" e "Phenaspirina". Para compensar a eliminação dos vales, as embalagens de "Cafiaspirina", "Bayaspirina" e "Phenaspirina" conterão, de ora avante, a título de bonificação, dez por cento mais de mercadoria. Afim de dar tempo suficiente a todos os interessados para resgatar os vales que tenham em seu poder, a Inter-Americana marcou o dia 31 de dezembro de 1941, como limite máximo para o resgate, o qual, no caso dos Estados de São Paulo, Paraná, Goiás e Mato Grosso, será efetuado durante o mês de dezembro, pela sua filial em São Paulo, (Rua do Carmo, 403, São Paulo), e no caso dos Estados do Rio Grande do Sul e Sta. Catarina, pela sua filial em Porto Alegre (Rua General Cumara, 68, Porto Alegre), tam-

bem durante o mês de dezembro. Para os demais Estados, os vales serão resgatados pela Matriz, no Rio de Janeiro, à Avenida Rio Branco, 10, 15º andar, durante os meses de novembro e dezembro. Os vales, quer sejam de "Cafiaspirina", "Bayaspirina" ou "Phenaspirina", serão resgatados com "Cafiaspirina" somente. Portanto, os vales de "Bayaspirina" e "Phenaspirina" passam a ser considerados como sendo de "Cafiaspirina", e como tais serão resgatados, podendo ser apresentados misturados com os vales deste ultimo produto. A Sociedade Farmaceutica Inter-Americana, Ltda., antecipa sinceros agradecimentos pela atenção que sua distinta freguesia se dignar prestar ao resgate destes vales, os quais perderão seu valor se não chegarem às mãos da Sociedade até 31 de dezembro de 1941, impreritivamente".

Trabalhos gráficos? Na redação deste jornal

Publicações

Recebemos e agradecemos: Os ultimos numeros das esplendidas revistas: "Liga Maritima", "Ilustração Paulista" e "Brasiliidade".

"Liga Maritima" é dirigida, no Rio, pelo dr. Gualter de Pinho Bastos. "Ilustração Paulista" tem a orientação, em São Paulo, a brilhante intelligencia da poetisa Hecilda Clark Ferreira. E "Brasiliidade", em San-

tos, obedece à direção intelligente de Augusto Vitor dos Santos e Jorge Azevedo. Esta revista traz, em separado, um suplemento ilustrado comemorativo do 1º Congresso Eucarístico Diocesano de Santos.

Ildefonso Neiva

(Sucessor de José Macedo de Araujo)

Peças e accessorios em geral para automoveis

Oficina mecanica

Moderno aparelhamento para solda

a oxigenio

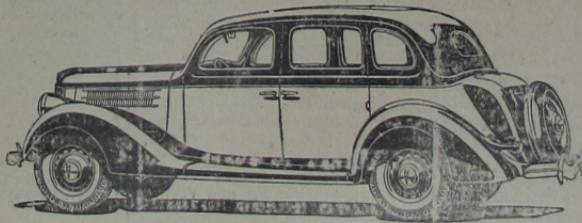

POSTO DE LUBRIFICAÇÃO

Cargas e reformas de acumuladores - Rolamentos em geral

AUTO SOCORRO DIA E NOITE

Secção de Accessorios: Tel. 244 - Oficina: Tel. 261

Rua Marechal Floriano, 1694 - Nova Iguaçu - E. do Rio

Compra de terrenos e hipotecas

Defenda os seus interesses e tranquilidade futuras, exigindo do seu tabelião as certidões negativas do oficial de Protestos de letras, e do Distribuidor da Comarca, antes de lavrar as suas escrituras ou emprestar o seu dinheiro

CORREIO DA LAVOURA

ORGÃO INDEPENDENTE

Fundador: SILVINO DE AZEREDO

ANO XXV

NOVA IGUASSÚ (Estado do Rio), DOMINGO, 26 DE OUTUBRO DE 1941

N. 1.284

SECCÃO AGRICOLA

A CULTURA DA TAIOBA

Para a plantação da taioba deve-se escolher um terreno seco, porém fresco, leve e até mesmo arenoso, porque é uma planta que se dá bem em qualquer parte.

Ela é de utilidade, quer pelas suas enormes raízes, de paladar agradável, quer pelas suas folhas, utilizáveis, não só como alimento para o homem, como também para o forrageamento dos animais, sobretudo os porcos.

Pode-se plantá-la isoladamente ou em conjunto com outras plantas. Usa-se plantá-la entre as carreiras do milho, em uma só carreira e numa distancia de 80 centímetros de cova a cova.

Estas, por sua vez, devem ter um palmo de fundo, por outro de diametro. Em cada uma, depois de bem fôfa a terra, coloca-se um pedaço do tuberculo, contendo 2 a 3 olhos. Escolhe-se de preferencia a parte superior, conhecida vulgarmente por cabeça, isto é, a parte entre o caule e a raiz.

O seu trato cultural, como no inhame e outras plantas, consiste exclusivamente na capina, que deve ser feita juntamente com a do milho.

A produção da taioba regula, em média, 1.000 quilos por hectare, o que significa excelente produção, mórmente como cultura complementar.

Além da sua vantagem de produção, a taioba, do mesmo modo que o inhame, a

mandioca e outras, tem a propriedade de se conservar, em bom estado, na terra, por muitos anos.

Esta vantagem salienta-se sobre qualquer outra, principalmente se considerarmos a taioba como recurso forrageiro de emergencia, arrancando-o somente quando escassear, ou faltar outro recurso.

Maior ainda será a vantagem desta planta, se ao arrancá-la, replantarmos na mesma cova, pois assim, não só evitaremos o trabalho de encovar, como também teremos o taiobal sempre formado e pronto a fornecer precioso alimento para o gado.

Independentemente de arrancarmos as raízes, podemos cortar periodicamente as folhas, no correr da vegetação, para dá-las aos porcos, que muito as apreciam.

Do exposto se conclue que, em qualquer granja ou sitio, nunca deve faltar uma pequena cultura de taioba, como "maior de espadas" no forrageamento do gado.

DESDE a mais remota antiguidade são as verduras usadas na alimentação humana, mas somente nos tempos modernos, com o progresso da ciência, ficou evidenciada a sua vital utilidade na economia do organismo humano. Os sais minerais, tais como o calcio, o enxofre, o ferro, o magnésio e outros de que necessita o ser vivo, encontram-se nas verduras.

Campanha contra a erosão

Entre os muitos problemas que a derrubada sistemática das matas criou no Brasil, a erosão figura como um dos mais graves e mais prejudiciais à agricultura. Embora pareça a muitos um problema de consequências remotas, a erosão faz sentir os seus efeitos rapidamente. Arrastando consigo a riqueza do solo, despido de proteção contra as enxurradas, o fenomeno empobrece cada vez mais as terras. Assim terras produtivas e ricas transformam-se em desertos, com uma rapidez verdadeiramente vertiginosa. Do periodo glacial até nossa época foram precisos mais de 40 mil anos para a formação dos solos, o que dá uma média de 33 centímetros para cada dez mil anos. No entanto as chuvas torrenciais arrastam em um curto espaço de tempo o que a natureza levou mil anos para acumular.

As enxurradas causam uma perda anual calculada em 21 vezes o volume de terra que as culturas tiram do solo para a produção de um ano. O Ministerio da Agricultura, por intermedio da sua seção de fomento agricola, está empenhado atualmente em uma grande campanha contra a erosão, para a qual espera receber todo o apoio dos agricultores brasileiros. — (I. A.)

AS estatísticas mais recentes acusam a existencia nos Estados Unidos de um numero superior a 600 000 silos. Tomando como base 120 toneladas para a capacidade média desses 600.000 silos, verifica-se uma capacidade total de 72 bilhões de quilos de silagem anualmente preparada, suficiente para alimentar 37 milhões de vacas leiteiras durante 4 meses do ano, consumindo cada uma 16 quilos por dia, ou 1 920 em 120 dias.

Impressos? Peça o numero do nosso telefone: 180

KOMKOPATHIA
prefira
1858 1947
COELHO BARBOSA
ENCONTRADA EM TODAS AS PHARMACIAS E DROGARIAS DO BRASIL



Celulose de bagaço de cana

Noticias recebidas de Pernambuco dizem estarem muito adiantados os estudos para a fabricação de celulose com o bagaço da cana de açúcar. Já foram produzidas as primeiras placas de celulose com esse material, as quais preenchem todas as exigencias técnicas atualmente no Brasil. Produz-se celulose com a utilização dos resíduos de cascas de arroz e da palha de carnaúba.

ELIXIR DE NOGUEIRA

O remedio que tem depurado o sangue de tres gerações! Empregado com exito nas:



Feridas
Eczemas
Ulceras
Manchas
Darihros
Espinhas
Rheumatismo
Escrophulas
syphiliticas

SEMPRE O MESMO... SEMPRE O MELHOR...
ELIXIR DE NOGUEIRA
Grande Depurativo do Sangue

Conselhos

domesticos

Quando do presunto não reste mais do que o osso, este pode ser aproveitado para fazer-se sopa de lentilhas, que é ideal para as tardes frias ou umidas. A referida iguaria ficará saborosissima se for preparada da seguinte maneira: Ponha-se de molho, durante a vespera, uma caneca de lentilhas. No dia seguinte, ferve-se com fogo lento, com o osso do presunto, em um quartilho de agua, durante quatro horas. Junte-se-lhe uma cebola grande, cortada em talhadas, uma cenoura cortada em pedacinhos e uma chicara de tomates cortados, e fervidos, já, durante cinco minutos.

Para conservar em boas condições os assalhos envernizados, deve-se fazer limpeza com um trapo humedecido, de leve, em azeite.

NÃO existe grande fortuna comercial sem campanhas de publicidade.

Tipografia do "Correio da Lavoura"

EXECUTA-SE COM PERFEIÇÃO QUALQUER TRABALHO GRÁFICO

Rua Bernardino Melo, 2075 Fone, 180 NOVA IGUAASSU