

CORREIO DA LAVOURA

DIRETOR-GERENTE:
AVELINO DE AZEREDO

ÓRGÃO INDEPENDENTE — FUNDADO EM 22 DE MARÇO DE 1917

DIRETOR-SECRETÁRIO:
LUIZ DE AZEREDO

ANO XXV

Red. e Oficinas: Rua Bernardino Melo, 2075 — Tel. 180 (Registado no Departamento de Imprensa e Propaganda (DIP))

Publica-se aos domingos

N. 1.269

Nova Iguassú (Estado do Rio), Domingo, 13 de Julho de 1941

Geografia e Estatística

EXAMINADOR

No discurso pronunciado na Instalação dos Trabalhos das Assembleias Gerais dos Conselhos de Geografia e Estatística, formulou o Embaixador José Carlos de Macedo Soares interessantes revelações sobre as atuais atividades geográficas e estatísticas no Brasil. Como uma prova de admiração por tão notáveis trabalhos, vamos referir-nos aqui a algumas declarações do orador.

Os perímetros urbanos e suburbanos estão descritos e demarcados, — disse o sr. Macedo Soares — achando-se em processo o cálculo das respectivas áreas em relação às 1.574 cidades e às 3.628 vilas — que tantos são os núcleos urbanísticos brasileiros. Com estes e outros elementos de campanhas em andamento está em preparo a nova carta do país ao milionésimo, em 50 folhas, contribuição do Brasil à carta mundial. A sistematização da cartografia brasileira está praticamente realizada, prosseguindo satisfatoriamente os trabalhos relativos às monografias dos municípios.

A realização dos sete censos nacionais, destinados a um conhecimento aperfeiçoado dos aspectos da situação nacional relacionados com a população, a vida econômica e a vida social, está virtualmente terminada. A imponente massa demográfica da nossa população que excede os quarenta e um milhões de habitantes, foi registrada quanto aos seus característicos biológicos, familiares, profissionais, culturais e sociais. Trata-se de um esforço não superado até hoje em nenhuma outra nação latino-americana.

Anunciou finalmente o

A LAPIS... Conhecimentos agrários

Silvino Silveira

O Brasil é um país pobre, que precisa, agora, a todo custo, produzir riquezas para elevar o nível de sua vida e promover a prosperidade geral. O imperativo, pois, é produzir, mas produzir muito e muitas coisas.

Assim se expressara um dos nossos mais ilustres articulistas, nas colunas do "Jornal do Brasil".

Para alcançar esse resultado, — prosseguiu, — é mister desenvolver intensamente a iniciativa na agricultura, para cultivar novos produtos, fazer a terra dar maior rendimento, usar de técnicas mais aperfeiçoadas e aumentar a produção em geral dos elementos de primeira necessidade. Não é admissível que se continue deixando em abandono extensas porções territoriais fértilíssimas, nem que se prossiga nas atividades agrárias com processos primitivíssimos, como se não existissem ainda instrumentos de larga eficiência, capazes de multiplicarem a produção do trabalho humano. É preciso assim iniciar violenta reação contra tais métodos improdutivos. Necessitamos de muita iniciativa na indústria, para povoar o país de fabricas de toda natureza e melhorar as nossas oficinas, aproveitando as nossas matérias primas, abrindo as entranhas da terra, extraindo-lhe os minérios e as riquezas do sub-solo. Essa exigência é fundamental, sem o que jamais teremos independência econômica, e, por conseguinte, independência política. Um país sem grandes indústrias não tem capacidade de se governar. Nada pode realizar. Fica sempre na imediata dependência das nações mais ricas. Assim, para progredirmos conscientemente, precisamos, com a maior urgência, industrializar o Brasil.

Palavras de extraordinária sensatez, dignas do programa construtor do momento histórico que atravessamos.

De ha muito desfaldamos nestas colunas o lema de "Rumo ao campo". É ali que se encontra o maior fator de nossa emancipação econômica.

É preciso que todos os brasileiros tenham curiosidade pelas coisas do campo, labirinto onde se escondem as nossas maiores riquezas.

Não querendo alongar o principal assunto de hoje, vamos abordar em resumo interessante tópico de educação agrícola.

A imprensa da Capital da Republica registrou, ha poucos dias, a visita da diretora do Grupo Escolar de Piranga, no Estado de Minas Gerais, ao Ministerio da Agricultura, onde prestou curiosas informações acerca das atividades de um "Clube Agrícola", que funciona como um anexo daquele estabelecimento, e cujos socios, alunos deste, dispõem de uma área de oitocentos metros quadrados para plantação de hortaliças, de milho, de feijão, de laranjeiras, e para criação de galinhas de raça.

As crianças operam sob a orientação das respectivas professoras, mas todo o trabalho é executado exclusivamente por elas, sendo o produto do mesmo vendido à população local, e o resultado da venda empregado no custeio da caixa escolar e na manutenção do proprio clube.

O exemplo do Grupo Escolar de Piranga, no vizinho Estado, é digno de converter-se em verdadeiro padrão pelos demais estabelecimentos de ensino dos nossos municípios.

É uma experiencia positiva de aquisição de conhecimentos agrários uteis e produtivos.

É uma das novas e interessantes modalidades da educação agrícola.

proximo aparecimento do "Anuário de 1940", já no prelo, enriquecido com abundante material sobre a produção e demais fenomenos da vida econômica, inclusive as tabelas relativas ao comércio inter-estadual

pelos vias terrestres, fluviais e aéreas. Estas tabelas virão completar, com os seus cinco milhões de contos de réis, o quadro das trocas comerciais entre todos os Estados do Brasil.

CONTROLE MÉDICO DO ESPORTE

RIO (I. A.) — O esporte no interior do Brasil está carecendo de uma diretriz acauteladora das suas verdadeiras finalidades. Não é das cousas mais raras uma noticia dos rincões mais longinquos do país relativa a casos de vítimas do futebol e de outros esportes, mas sobretudo do futebol. Não são esporádicos os casos de "players" que têm falecido em consequencia do futebol, de vidas ceifadas prematuramente devido à influencia nefasta do esporte, quando a finalidade do mesmo é justamente o contrario. E por que tudo isto? Pela falta de um controle medico. Pela falta de um controle técnico, pois nem todo mundo pode jogar futebol. O violento esporte bretão tem uma série de requisitos que precisam ser preenchidos para não se tornar um elemento de prejuizo, ao invés de beneficio para o jogador.

Onde haja um medico é possível existir um certo controle. A medicina esportiva tomou um desenvolvimento acentuado e mesmo os facultativos que não possuem cursos especializados, com o exame dos diversos órgãos do individuo poderá dizer se esta ou aquela especie de esporte é indicada para o seu caso. Com a regulamentação do esporte nacional, queremos crer que este aspecto interessantissimo para o Brasil não será esquecido. Em nenhum lugar onde se pratica o esporte deve o mesmo ser feito à vontade, sem atender às indicações ou contra-indicações individuais.

O que não é possível, de forma alguma, é conseguir que o esporte, praticado por

quem não o pode fazer, venha a cumprir uma tarefa inteiramente oposta à sua, contribuindo para a fraqueza da raça quando a sua finalidade primacial é a eugenia. Enquanto não chegar a ação do Conselho Nacional é justo que a colaboração particular vá fazendo alguma coisa, pois se trata de uma defesa de todos, de algo de interesse geral.

A. B. C.

CRESCER a produção de carvão

Observa-se atualmente um grande interesse pelo carvão nacional. Devido às dificuldades para importação do produto estrangeiro, encontra colocação imediata. A procura do combustível tem crescido de tal forma que se fizeram necessarias diversas obras para ampliar a produção nas minas em exploração. Em Santa Catarina os melhoramentos introduzidos no sistema de transportes asseguraram pronto escoamento ao produto, permitindo que as minas ampliem a sua produção de carvão para a grande siderurgia e para ser empregada nos vapores e locomotivas.

O Serviço de Estatística do Ministério da Agricultura, informa que a produção brasileira de carvão passou de 385.148 toneladas, no valor de 15.021 contos, em 1930, para 762.789 toneladas, no valor de 40.054 contos, em 1937, alcançando, em 1939, 1.046.975 toneladas, no valor de 54.288 contos. Em 1940, registou-se nossa maior produção: 1.336.301 toneladas, no valor de 72.473 contos. Para esse total, São Paulo concorreu com 2.402 toneladas, no valor de 120 contos; Paraná com 2.773 toneladas, no valor de 125 contos; Santa Catarina com 265.638 toneladas, no valor de 10.800 contos (dados sujeitos à retificação) e o Rio Grande do Sul com 1.065.483 toneladas, no valor de 61.303 contos.

ARTHRITISMO-GOTA-RHEUMATISMO
LYCETOL
GRANULADO DE GIFFONI-O MELHOR DISSOLVENTE DO ACIDO URICO
FRANCISCO GIFFONI & CIA.-RUA T. DE MARÇO, 17 - RIO

Valor nutritivo da Castanha do Pará
Com 17% de proteina, 67% de gordura, 4% de sais, 7% de hidratos de carbono e 5% de agua, a castanha do Pará figura entre os mais vigorosos alimentos.
Com apenas 14 grammas das amendoas que dão ao organismo 100 calorias, substitue-se 94 grammas de bananas, 159 grammas de maçãs, 259 grammas de morangos e 206 de laranjas. Além disso, a castanha do Pará produz um ótimo leite que pode ser conseguido pelo mesmo processo usado para se conseguir o de côco e é de sabor delicioso. O seu valor nutritivo é tão extraordinário que o governo do Canadá nomeou tres técnicos para estudarem a eficiência que a castanha do Pará teria na alimentação dos soldados. Depois de varias investigações e verificações em laboratorios, ficou atestado o seu notavel valor alimenticio. Já foi feita uma grande encomenda desse produto para ser feita uma experiencia em larga escala. Provavelmente terá sucesso a providencia do governo canadense que pretende reexportar as castanhas para a Inglaterra. Nos Estados Unidos a castanha do Pará é muito apreciada e é usada tambem na confecção de doces. — (C. E. C.)

Conselhos domesticos

Para a limpeza de paredes pintadas, use-se creme de sapão. Dissolva-se este, em agua fervente, deixando-se esfriar, e coloque-se bastante atã. Lave a parede com uma esponja e enxague-se com uma pança molhada em agua morna, secando-se, depois, por meio de um pedaço de pano.

Para a boa limpeza de objetos de cobre, use-se uma pasta de tripole, sabão e agua. Faça-se um polimento com um pedaço de camurça.

A carne gelada dura, endurece, e, portanto, perde o sabor. Mece a desaparecer a temperatura gelada, deve ser cozinhada.

QUAL é o mais importante de uma organização comercial ou industrial? O da publicação. Só desconhecem a verdade os comerciantes retrogrados.

CORREIO DA LAVOURA

ÓRGÃO INDEPENDENTE

Registado, de acordo com o decreto federal n. 24.776, de 14 de julho de 1934, no Cartório do 7º Ofício de Notas.

Fundador:

Silvino de Azeredo

Publica-se aos domingos

ASSINATURAS:

Ano	15\$000
Semestre	8\$000
Trimestre	5\$000
Numero avulso	200
Num. atrasado	\$400

ANUNCIOS

Preço por centimetro:

1ª pagina	2\$000
Paginas impares	1\$500
pares ou indeterminadas	1\$000

Publicações a pedidos preço por linha: \$500 rs.

Para anuncios a longo prazo, descontos especiais.

Toda correspondencia sobre anuncios deve ser dirigida á gerencia deste jornal.

Rua Bernardino Melo, 2075
TELEFONE, 180
NOVA IGUASSU'-E. DO RIO

MARINHO MAGALHÃES

O Interventor Federal neste Estado, comandante Ernani do Amaral, nomeou, no dia 8 deste, o sr. Marinho Magalhães para exercer as funções



de despachante junto à Secretaria de Justiça e Segurança Publica.

Por esse motivo, tem recebido o sr. Marinho Magalhães, dos seus muitos amigos que possuem nesta cidade, cumprimentos e demonstrações de regosijo pela sua recente nomeação.

LAR DE JESUS

Visitámos, ha dias, o local destinado ao Lar de Jesus, a instituição de caridade destinada a amparar crianças e velhos desvalidos, que um grupo de senhoras cristãs de nosso Município concebeu e pretende realizar. O aspecto do terreno, já cuidado, impressiona bem. Trabalha-se já na adaptação e ampliação da casa residencial, que se destina ao pavilhão das crianças, escola e enfermaria. Alguns pedreiros lá estavam abrindo cafos para as novas paredes que se vão alevantar. Ao que soubemos, o exmo. sr. Prefeito Municipal, dr. Ricardo Xavier da Silveira, despachou favoravel as pretensões, aliás justissimas, da comissão do Lar de Jesus junto á Prefeitura, entre as quais, a sugestão de uma praça publica no ponto final dos ônibus do Caonze. E', não ha duvida, um grande beneficio para aquele bairro, que está destinado a ser, num futuro proximo, o logradouro publico talvez mais pitoresco e aprazivel de Nova Iguaçu.

O Lar de Jesus, que se destina ao amparo de crianças e velhos, sem inquirir de sua nacionalidade, religião e côr, espera receber o amparo de todo iguassuano de coração.

Ide, leitor amigo, se quereis cooperar numa obra de assistencia social, das mais necessarias de nosso Município, visitar as obras do Lar de Jesus, levando-lhe o vosso auxilio espontaneo, que os auxilios espontaneos em tais circunstancias e para tais eventos, são os que têm maior merito.

Homenageado o dr. Paulo Fróis Machado

Ante-ontem, dia 11 do corrente, transcorreu o aniversário natalicio do dr. Paulo Fróis Machado, distinto advogado iguassuano.

Aproveitando o feliz ensejo, numerosos amigos do aniversariante, por iniciativa de Antonio Papaléu, fizeram-lhe à noite, no Bar Brasil, significativa manifestação, oferecendo-lhe um banquete através da palavra moça, bonita e eloquente de Galdino Pinaud.

Tomaram parte nesse



banquete pessoas de destaque em nosso meio social, ouvindo se, por essa ocasião, além da de Galdino Pinaud, a palavra de varios oradores, de merecidos elogios á personalidade do dr. Paulo Fróis Machado.

Emocionado, o distinto aniversariante agradeceu, por ultimo, a homenagem que lhe acabavam de prestar seus numerosos amigos.

Fundada a Sociedade de Puericultura de Nova Iguaçu

ELEITA A SUA PRIMEIRA DIRETORIA

Em Assembléa Geral realizada no dia 5 do corrente, na séde da Associação Rural deste Município, fundou-se, pode-se dizer sob os auspícios da Sociedade de Puericultura do Brasil e do Governo Municipal, a Sociedade de Puericultura de Nova Iguaçu, destinada a amparar a maternidade e a infancia, tanto do ponto de vista social quanto do ponto de vista científico.

Nesta Assembléa Geral, foram aprovados os Estatutos da novel Sociedade, filiada á S. P. B., e eleita a sua primeira Diretoria, que ficou assim constituída:

Presidente honorário: dr. Ricardo Xavier da Silveira.

President.: dr. Luiz Miguel Pinaud.

1º Vice-Presidente: Sebastião Herculano de Matos.

2º Vice-Presidente: Mme. maestro Hernani Bastos.

Diretor-Técnico: dr. Renato de Sales Pupo.

Diretor de Assisténcia Juridica: dr. Orlando Moniz Dias Lima.

Diretor Secretario: Luiz de Azeredo.

Diretor Tesoureiro: Arthur Vêras.

Diretor de Propaganda e Assisténcia Educacional: prof. Leopoldo Machado.

A obra que aqui se pretende realizar, em cooperação com a S. P. B., é de inestimavel valor para o Município de Nova Iguaçu.

E. C. IGUASSU EDITAL

De ordem do sr. Presidente convoco o Conselho Deliberativo para uma reunião no proximo dia 17 do corrente, ás 20 horas.

Nova Iguaçu, 3-VII-941.
Rodolfo Quaresma de Oliveira
1º Secretario do C. D.

Cooperativa dos Citricultores de Austin

Torno publico que, em Assembléa Geral Extraordinaria, realizada em 6 do corrente, foi reeleita, por aclamação, a Diretoria que havia terminado seu mandato em março e se encontrava ainda á frente dos trabalhos, por prorrogación, e que ficou resolvido, por varias razões justificadas, não se fazer, na presente safra, exportação dos produtos dos cooperados, ficando todos com livre direito de negociar como bem entenderem, bem assim de pedir seu desligamento da Cooperativa, desde que façam a quitação de seus debitos com a mesma.

A Diretoria fica com poderes suficientes para impedir, de acordo com os Estatutos, a venda dos produtos daquela que não tenha tido com ela entendimento sobre seu debito.

Austin, 10-7-41.
José Licínio de Moura
Presidente

VIDA SOCIAL

DATAS INTIMAS

Fizeram anos neste mês:

- 7, menino Ronald, filho do sr. Joaquim Alexandrino e de d. Oscarina Cardoso Alexandrino;

- 7, jovem Aluizio Chabarella;

- 7, menina Sonia, filha do sr. Rubem Chuff e de d. Estela Lavinias Chuff;

- 9, d. Idalina de Santana, esposa do sr. Telésforo Apolinario de Santana, e residente em Bento Ribeiro;

- 9, prof. Alvim Amancio da Silva, residente no Rio;

- 10, d. Edite Bernardes de Freitas, residente no Rio;

- 10, prof. Tasso Coimbra, residente no Rio;

- 12, dr. Abelardo Figueiredo Ramos, residente no Rio.

- Hoje, transcorre o natalicio da menina Maria Ilzi, filha da sr. Antonio Barbosa Eiras e de d. Rute Barbosa Eiras.

ENFERMOS

Encontra-se enfermo, ha dias, o venerando mansiro Luigi Maria Smido, que tem recebido, em sua residencia, numerosas visitas de pessoas amigas. Seu estado, felizmente, já é satisfatorio.

FALECIMENTOS

No dia 2 do corrente, em

Festa à caipira

Sábado, dia 5, a Liga Pró Educação e Bondade fez realizar, no pátio do Ginásio Leopoldo, uma esplendida festa à caipira, sem que faltassem a fogueira, a sanfona, a cadeia, o leilão, a batata doce, o melado, o pau de sebo, etc.

O objetivo da festa, que fez com que todos a elogiassem ainda mais, foi realizar um leilão de prendas, cujo produto reverteria em beneficio da "Campanha do Livro" da Escola de Alfabetização Euclides da Cunha, que vem sendo feita com admiravel entusiasmo.

Muitas crianças que frequentam esse curso gratuito de alfabetização, não podem comprar livros e, portanto, como precisam e têm vontade de aprender, é necessario que alguém, em melhores condições, lhes dê de presente.

Esta é a admiravel campanha que a L. P. E. B. iniciou, contando com o apoio de todos,

A PEDIDO DEFININDO

A respeito das ditamções...
...a respeito das ditamções...
...a respeito das ditamções...

...a respeito das ditamções...
...a respeito das ditamções...
...a respeito das ditamções...

...a respeito das ditamções...
...a respeito das ditamções...
...a respeito das ditamções...

...a respeito das ditamções...
...a respeito das ditamções...
...a respeito das ditamções...

...a respeito das ditamções...
...a respeito das ditamções...
...a respeito das ditamções...

...a respeito das ditamções...
...a respeito das ditamções...
...a respeito das ditamções...

A PEDIDO DEFININDO ATITUDES...

A respeito das difamações contra nós assacadas nos pasquins infamantes que, na madrugada de 1º de Julho, foram apreendidos juntamente com os seus distribuidores, os jovens "mestres", Gilberto Alves dos Santos e Candido Ferreira da Silva, respectivamente secretário e professor do CURSO IGUASSU', precisamos frisar bem não ficamos nutrindo nenhum odio, nem alimentando desejos de vingança de ambos, que se nos afiguram mais dignos de piedade do que de odio, por começarem tão tristemente — coitados! — sua vida social...

Nem carecemos de defender-nos, visto como a nossa defesa está feita nos labios de todos os homens de bem de Nova-Iguassú, onde residimos já para doze anos.

Não se trata, porém, — diz-nos a observação das circunstâncias — de uma simples leviandade repetida, de rapazes sem juizo, cujos nomes e cujas caras só conheceramos quando se nos convidou para a tristeza de defrontá-los na Delegacia. Sentimos que ha responsaveis mais criminosos a sua sombra, dos quais eles se nos afiguram simples instrumentos. Esta quasi absoluta certeza deram-nos ambos, através da confissão feita ao Delegado, à vista de quantos lá se encontravam, de que nenhum odio contra nós, nem motivos sérios, afóra partidarismos religiosos e rixas de alunos, os arrastaram à infamia; deu-nos a o "professor" Candido Ferreira da Silva, respondendo a uma advertencia amiga do Delegado para declinar o nome do maior culpado, de quem era cúmplice, afim de ser-lhe diminuída a responsabilidade, que "precisava, antes, entender-se com a familia, ouvir um advogado"...

Somos de uma Doutrina que manda perdoar sempre; que condena, incondicionalmente, a vingança. Mas, que preceitua, também, ensinar os que erram, castigar os culpados, procurar a Verdade; o sacrificio de poucos para a felicidade de muitos; dar a Cesar o que é de Cesar. Para colimar o que a fica, entregámos, sem odio e sem pruridos de vinganças, ignorantes, culpados e inimigos da Verdade a quem, com autoridade entre os homens para tanto, cabe o direito e o dever de restaurar a Verdade, fazendo justiça. Será isto, porventura, exteriorização de odio e manifestação de vingança? Nem o cumprimento das leis

divinas invalida o cumprimento das leis humanas. Se nós não pusessemos, de resto, interesse para apurar-se bem o caso; se pedissemos, piegasmente, às autoridades que deixassem os moços sem responsabilizá-los, a mesma incompreensão humana, que, talvez nos censure por chamá-los, como espirituista, à responsabilidade judicial, talvez dissesse agiramos assim por "termos culpas em cartorio", medroso de que se mexesse na esteira, para que dela não emergisse nenhuma triste verdade contra nós! A maldade humana não tem, infelizmente, limites!

Além do mais, não fomos nós, somente, desta vez, o infamado. A infamia apanhou, duramente, outras entidades que não pensam e não sentem como nós. Envolveu pessoas de nossa familia; nosso estabelecimento de ensino com dois cursos oficializados, com uma docencia de vinte professores capazes e idoneos; o centro espirita que temos o encargo de presidir. E, até, indiretamente, nossos alunos e suas respeitaveis familias, visto como quem pactua com criminosos e deshonestos, não pôde deixar, é óbvio, de ser, a seu tanto, deshonesto e criminoso.

Da primeira vez, não ligámos. Chamando, desta vez, os infelizes pasquinos à responsabilidade perante às leis de meu País, dada a flagrancia em que foram apanhados na disseminação de suas injurias, nossa consciencia de cristão-espirituista não sofre o mais leve arranhão. Ao contrario: compenetra-se de que, assim, é bem mais útil de varias maneiras: útil a ambos, pela altissima lição recebida, que lhes aproveitará, certamente, para o resto da vida; útil ao povo de Nova-Iguassú, que terá, de futuro, sua reputação ao abrigo de infamias iguais; útil aos pais de boa fé, sensatos, que confiaram seus filhos a tais "mestres"; útil ao ensino iguassuano, que não é possível tenha descido tanto, a ponto de conter professores de tal jaez. Além de outras utilidades, que se poderiam, ainda, descobrir, talvez seja utilissimo pela descoberta de maiores culpados do que os infelizes moços apanhados em criminoso flagrante, a quem aproveitaria muito mais a difamação de nosso Ginásio, ou o seu desaparecimento, juntamente com o de seu proprietario, desta terra que não temos o menor desejo de

deixar, por termos a consciencia de que lhe somos utilissimo. E pela apresentação à Justiça de uma oficina gráfica que, contrariando, clandestinamente, a Lei de Imprensa e a Lei de Segurança, imprimiu os nojentos pasquins...

Repetimos que os moços, ou quaisquer outros culpados que apareçam, não merecem nosso odio, visto como já não sabemos, mercê de Deus, odiar. Perdoamo-los, dando, assim, a Deus o que é de Deus. Chamando-os à responsabilidade judiciaria, a beneficio dos proprios criminosos, para repararem, imediatamente, suas culpas, além das outras utilidades acima expostas, estamos dando a Cesar o que é de Cesar. Estamos certo? Estamos errado? E' uma questão de consciencia, pela qual só nós respondemos.

No mais, que os homens de caráter, como nós, a quem endereçamos, preferentemente, estas considerações, meditem bem no que ai fica, pondo o caso em si mesmos, a julgá-lo com serenidade e consciencia, que julgado por nossa consciencia estamos nós...

Nova Iguassú, 7 de julho de 1941.

LEOPOLDO MACHADO

Vendem-se, na rua 13 de Maio, lotes de terreno já plantados, 11 x 40, a 2.500\$000. Trata-se á rua ministro Mendonça Lima (Avenida Quaresma, c. 7).

Compra de terrenos e hipotecas

Defenda os seus interesses e tranquilidade futura, exigindo do seu tabelião as certidões negativas do oficial de **Protestos de letras**, e do Distribuidor da Comarca, antes de lavrar as suas escrituras ou emprestar o seu dinheiro

Cine Verde NOTAS

Hoje — Barbosa Junior, no filme brasileiro: «Sim-pático Jeremias»; Bob Baker e Johnny Mc Brown, no drama: «Cavaleiros vingadores», e um Jornal Nacional.

Amanhã e terça-feira — O filme brasileiro: «Vamos cantar»; Johnny Mc Brown, no drama: «Cidade maldita», e um Jornal.

Quarta e quinta-feira — Frieda Inescort, no drama: «Mulher desejada»; os 3 Mosqueteiros, na comedia: «Forças e facas», e um Jornal.

Farmácias de plantão

Farmácia Central — Rua Marechal Floriano, 2194. Telefone, 16.

Café e Bilhares Elite

Completo sortimento de bebidas nacionais e estrangeiras
Frios, sortidos e chope da Brahma—Entrega a domicilio

Viuva Carvalho

R. MARECHAL FLORIANO, 1946-N. IGUASSÚ
Tel. 252

Caixa Economica Federal do Estado do Rio

AGENCIAS DE NOVA IGUASSÚ E GAXIAS

Depositos populares desde 5\$000 até 20.000\$000 á taxa de 5% a. a.

Depositos a prazo fixo.
Depositos em Cheques, a partir de 500\$000.
Depositos Cauccionados. — Depositos Especiais.
Cadernetas Comuns — Condicional, Economia propria.
Cadernetas — Para firma Comercial, Sociedade anonima e Sociedade civil.

Hipotecas, Consignações e Empréstimos sobre Apolices

Avenida Nio Peçanha, 65 - Tel. 114

Agradecimento

A viuva Alvaro Moitinho, muito sensibilizada, expressa por este meio os seus agradecimentos sinceros a todas as pessoas que a confortaram moralmente, quando do falecimento do seu querido esposo; que enviaram coroas, telegramas e cartas de pesames, e que acompanharam o enterro, principalmente à comissão de crianças que prestou as suas ultimas homenagens ao extinto. Ela aproveita a oportunidade para agradecer, também, o comparecimento das pessoas amigas à missa de 7º dia, mandada rezar na igreja de N. S. da Conceição e Boa Morle, no Rio de Janeiro, por alma do seu inesquecível esposo.

Nova Iguassú, 11 7 941.

COMPRA-SE um piano de segunda mão. Resposta para a rua Marechal Floriano, 2546.

NOMKOPATHIA

prefira

1858  1947

COELHO BARBOSA

ENCONTRADA EM TODAS AS PHARMACIAS E DROGARIAS DO BRASIL

o dr. Fundada a Sociedade de Puericultura de Nova Iguassú

ELEITA A SUA PRIMEIRA DIRETORIA

Em Assembléa Geral realizada no dia 5 do corrente, na sede da Associação Rural deste Município, houve-se, pôde-se dizer sob os auspícios da Sociedade de Puericultura do Brasil e do Governo Municipal, a Sociedade de Puericultura de Nova Iguassú, destinada a amparar a maternidade e a vida social quanto do ponto de vista científico.

Nesta Assembléa Geral foram aprovados os Estatutos da novel Sociedade, filiada a S. P. B., e eleita a sua primeira Diretoria, que ficou assim constituída:

Presidente honorário: dr. Ricardo Xavier da Silveira.

President.: dr. Luiz Miguel Pinard.

1º Vice-Presidente: Sebastião Herculano de Matos.

2º Vice-Presidente: Mm. maestro Hernani Bastos.

Director-Técnico: dr. Renato de Sales Pupo.

Director de Assistência Jurídica: dr. Orlando Moniz Dias Lima.

Director Secretario: Luiz de Azeredo.

Director Tesoureiro: Arthur Vêras.

Director de Propaganda e Assistência Educacional: prof. Leopoldo Machado.

A obra que aqui se pretende realizar, em cooperação com a S. P. B., é de inestimavel valor para o Município de Nova Iguassú.

E. C. IGUASSÚ EDITAL

De ordem do sr. Presidente convocou o Conselho Deliberativo para uma reunião no próximo dia 17 do corrente, ás 10 horas.

Nova Iguassú, 3-VII-41.

Rodolfo Quaresma de Oliveira
1º Secretario do C. D.

gamento da Cooperativa, que que foram a quitação de débitos com o mesmo.

A Diretoria fica com poderes suficientes para proceder ao acordo com os Estabelecimentos que não tenham sido inscritos no documento sobre seu débito.

Austin, 10-7-41.
José Luciano de Moura
Presidente

Correio Esportivo

8ª Rodada do Campeonato Municipal

Resultado dos jogos

É o seguinte o resultado dos jogos da última rodada:

Filhos, 1 x Independente, 1.

Segundos times: empate de 1 x 1.

Nova Cidade, 3 x B. Roxo, 2.

Segundos times: B. Roxo, 5 x 2.

Anchieta, 2 x Olarias, 2.

Segundos times: empate de 2 x 2.

Universal, 5 x Queimados, 1.

Segundos times: venceu o Universal por W. O.

Jogos para hoje

Anchieta x Independente.

Queimados x S. Paulo.

B. Roxo x Olaria.

Filhos x Universal.

Colocação dos clubes (8ª rodada)

PRIMEIROS QUADROS

CLUBES	P. ganhos	P. perdidos
1º—Independente	13	3
2º—Anchieta	9	5
3º—Olarias	10	6
4º—Universal	8	8
4º—S. Paulo	8	8
5º—Belford Roxo	7	9
5º—Filhos de Iguassú	7	9
5º—Nova Cidade	5	9
6º—Queimados	2	12

ASSOCIAÇÃO IGUASSUANA DE ESPORTES

RESOLUÇÕES DA DIRETORIA

A Diretoria da A. I. E. em sua última reunião, tomou as seguintes resoluções:

a) Aprovar a ata da sessão anterior;

b) tomar conhecimento do ofício do Filhos de Iguassú;

c) cancelar a inscrição do amador Mario de Sousa;

d) enviar ao Conselho de Fundadores o pedido do sr. Norival Chaves;

e) aprovar os jogos realizados domingo último.

Convocação

De ordem do sr. Presidente convoco os srs. Membros eleitos do Conselho Fiscal para tomar posse dos seus cargos e tratar de interesses gerais, na reunião a realizar-se na próxima quarta-feira, 16 do corrente, às 20 horas.

Nova Iguassú, 9—VII—1941.

Sila Filizola — 2. Secretário

Conselho de Julgamento

O Conselho de Julgamento

deu o seguinte acordum no re curso interposto pelo Filhos de Iguassú F. C. em relação ao jogo de 1º de junho p. f.:

— "Acordam os membros do Conselho de Julgamento em dar provimento ao recurso tomado a fls. 13 destes, para reformar, como reformam, o despacho de que se recorreu, deste modo, aplicando-se-lhe, em substituição, o que se contém na letra b da Conclusão n. 1 a que chegou o relator do feito; ainda pelas provas dos autos, — acordam mais, em prover as demais conclusões contidas no Relatório de fls. providenciando a ilustre Presidência da A. I. E. o fiel, exato, quanto urgente, cumprimento dos provimentos — objeto deste".

Nova Iguassú, 7 de julho de 1941.

João Eleuterio de Barros — Presidente.

Jarbas Cordeiro — Relator.

João B. Cruz.

A. I. E.

É de lamentar-se que o veterano E. C. Iguassú deixasse de recorrer aos meios que lhe facultam os Estatutos desta Associação, quando se julgou prejudicado, para vir pela imprensa, em nota desprimorosa para com seus co-irmãos e para com a Diretoria desta Associação, dando explicação do seu afastamento voluntário do Campeonato Municipal.

É de lamentar-se tanto mais quanto a cortezia e elegância

social foram sempre as características principais do veterano clube. E mais ainda, quando na sua direção contam-se homens de grande envergadura moral, de incontestado valor social e velhos batalhadores pela elevação do esporte iguassuano.

Sem razão a nota em apreço, por isso que os casos ali referidos foram todos, a seu tempo, solucionados pela Diretoria, favoravelmente ao Iguassú; desatenciosa para os seus co-irmãos; incoerente com a manifestação de apreço e apelo da Diretoria e meça do Conselho Deliberativo do Iguassú ao Presidente desta Associação, após o abandono do Campeonato, por esse clube, no sentido do mesmo continuar à frente da Associação. E no regime desta, é o presidente o responsável pelo desempenho que deram a seus cargos, os diretores da sua nomeação (art. 43 dos Estatutos), e são todos, com exceção do Vice-Presidente.

No final da nota diz do seu propósito de "continuar a trabalhar pelo esporte".

Creemos na sinceridade desse propósito, mas na qualidade de

Banco do Brasil

Praça 14 de Dezembro, 106 - Nova Iguassú - Estado do Rio

End. Tel.: "Satélite" - Telef.: 4 (Contadoria), 25 (Gerência) Caixa do Correio, 3

Taxas de juros de depósitos:

Em Contas Populares

Com livro de cheques grátis e sem selos e caderneta—limite até 10:000\$ 4%

Com cheques selados e limite até 50:000\$ 3%

Em Contas Comerciais

Com cheques selados e sem limite de quantia 2%

Em Contas a Prazo Fixo

De 6 meses 4 1/2%

De 12 meses 5 1/2%

Com pagamento (6 meses 3 1/2% mensal de juros : (12 meses 4 1/2%

Em Contas de Aviso Prévio

De 30 dias 3 1/2%

De 60 dias 4%

De 90 dias 4 1/2%

Letras hipotecárias

As letras hipotecárias emitidas pelo Banco do Brasil, dos valores de Rs. 100\$000, Rs. 200\$000, Rs. 500\$000, Rs. 1:000\$000 e Rs. 5:000\$000, têm por garantia:

- os imóveis hipotecados,
- o fundo social e
- o fundo de reserva.

— São emitidas ao prazo máximo de 20 anos e liquidáveis por via de sorteios anuais

Seus juros, de 5% ao ano, pagáveis por meio de cupões, de 6 em 6 meses, em 31 de janeiro e 31 de julho de cada ano, estão isentos de quaisquer impostos, taxas, selos, contribuições ou outras tributações federais, estaduais ou municipais, de acordo com o decreto-lei n. 221, de 27 de janeiro de 1938.

— Preferem a quaisquer títulos de dívida quirográfrica ou privilegiada e podem empregar-se:

- em fianças á Fazenda Pública;
- em fianças criminais e outras;
- na conversão de bens de menores, órfãos e interditos; e
- no pagamento dos juros e das prestações dos empréstimos em letras hipotecárias concedidos pelo Banco.

— São negociáveis em qualquer parte do território nacional e cotadas em Bolsa.

Faz, nas melhores condições, todas as operações bancárias

Cobranças — Transferências de Fundos.

Descontos de letras, saques e cheques sobre esta ou quaisquer outras praças.

Empréstimos em contas correntes com caução de duplicatas.

Empréstimos em letras hipotecárias.

Crédito Agrícola a longo prazo, sob a garantia exclusiva da fruta.

Crédito Industrial para a compra de matérias primas e reformas, aperfeiçoamento e aquisição de maquinário.

São atendidos, com a maior presteza, todos os pedidos de informações e esclarecimentos sobre quaisquer operações da Carteira de Crédito Agrícola e Industrial, que se acha em pleno funcionamento.

Filiais ou correspondentes em todas as principais praças do País e do Estrangeiro.

social foram sempre as características principais do veterano clube. E mais ainda, quando na sua direção contam-se homens de grande envergadura moral, de incontestado valor social e velhos batalhadores pela elevação do esporte iguassuano. Sem razão a nota em apreço, por isso que os casos ali referidos foram todos, a seu tempo, solucionados pela Diretoria, favoravelmente ao Iguassú; desatenciosa para os seus co-irmãos; incoerente com a manifestação de apreço e apelo da Diretoria e meça do Conselho

Deliberativo do Iguassú ao Presidente desta Associação, após o abandono do Campeonato, por esse clube, no sentido do mesmo continuar à frente da Associação. E no regime desta, é o presidente o responsável pelo desempenho que deram a seus cargos, os diretores da sua nomeação (art. 43 dos Estatutos), e são todos, com exceção do Vice-Presidente. No final da nota diz do seu propósito de "continuar a trabalhar pelo esporte". Creemos na sinceridade desse propósito, mas na qualidade de

dirigente dos esportes neste Município, lembramos, sem zanga, sem azedume, ao nosso irmão, que só o amor é fecundo, sem espírito de tolerância, sem indulgência e sem fraternidade não se pode ajuntar os homens e muito menos as sociedades. Nova Iguassú, 9 de julho de 1941.

(a.) Sebastião Herculano de Mattos Presidente

Impressos? Peça o número do nosso telefone: 180

PÁGINA DO

SIDERURGIA: um passo a mais para a grandeza do Brasil

Es que, de pouco em pouco, o Brasil vai escalar os gloriamente a extensa escadaria do progresso, que o condará, por certo, aos pináculos da glória e da liberdade, colocando-o no nível das mais civilizadas nações e dando-lhe o mais alto grau cultural e econômico.

Com a Siderurgia o Brasil deu mais um passo gigantesco, aproximando-se ainda mais daquele ponto luminoso que se chama GLORIA.

A Siderurgia veio abrir-te os olhos, mostrando-te o que realmente possues em teu solo rico e semi-explorado; veio incitar-te a andar com mais ligezeta e vivacidade na escadaria que te conduzirá ao ápice glorioso, ao mostrar-te ao mundo que não és um país desprovido de cultura, mas sim um país rico, forte e culto, que marcha inenarravelmente, entremontado sem vacilar, asperos do caminho da grandeza, sempre combatido por seus ilustres e vigorosos, que dedicam a presença de sua engrandecida pátria.

A Siderurgia criou a indústria Penita, lançando-se a trabalhar os recursos do nosso território, e a trabalhar os recursos do nosso território, e a trabalhar os recursos do nosso território.

É um filho que te faz. Com a Siderurgia, o Brasil deu mais um passo gigantesco, aproximando-se ainda mais daquele ponto luminoso que se chama GLORIA.

Com a Siderurgia o Brasil deu mais um passo gigantesco, aproximando-se ainda mais daquele ponto luminoso que se chama GLORIA.

Com a Siderurgia o Brasil deu mais um passo gigantesco, aproximando-se ainda mais daquele ponto luminoso que se chama GLORIA.

Com a Siderurgia o Brasil deu mais um passo gigantesco, aproximando-se ainda mais daquele ponto luminoso que se chama GLORIA.

PÁGINA DO GINÁSIO LEOPOLDO

SIDERURGIA:

um passo a mais para a grandeza do Brasil

(Por um aluno do Curso Ginásial)

Eis que, de pouco em pouco, o Brasil vai escalando gloriosamente a extensa escadaria do progresso, que o conduzirá, por certo, aos píncaros da glória e da liberdade, colocando-o ao nível das mais civilizadas nações e dando-lhe o mais alto grau cultural e econômico.

Com a Siderurgia o Brasil deu mais um passo gigantesco, aproximando-se ainda mais daquele ponto luminoso que se chama GLÓRIA.

Brasil!

A Siderurgia veio abrir-te os olhos, mostrando-te o que realmente possues em teu sólo rico e semi-explorado; veio incitar-te a andares com mais ligeireza e vivacidade na escadaria que te conduzirá ao ápice glorioso; vai mostrar ao mundo que não és um país desprovido de cultura, mas sim um país rico, forte e culto, que marcha inexoravelmente, enfrentando sem vacilar, as asperezas do caminho da grandeza, sempre confiante em seus filhos fortes e valorosos, que dedicam a própria vida ao engrandecimento da pátria.

Brasil!

A Siderurgia criará a Indústria Pesada, forjando arados e todos os utensílios de lavoura, necessários ao teu desenvolvimento econômico; forjando unidades ligeiras que manterão solidamente a tua integridade, cruzando os sete mares, elevando muitíssimo o teu nome sagrado, fazendo com que todos te conheçam como um verdadeiro país progressista, livre e integral, que sustentará firme e eternamente este lema: "Ordem e Progresso"; forjando aviões que rasgarão incessantemente teu céu azul em todos os sentidos, com olhos argutos, vigiando o teu território extenso que compor-

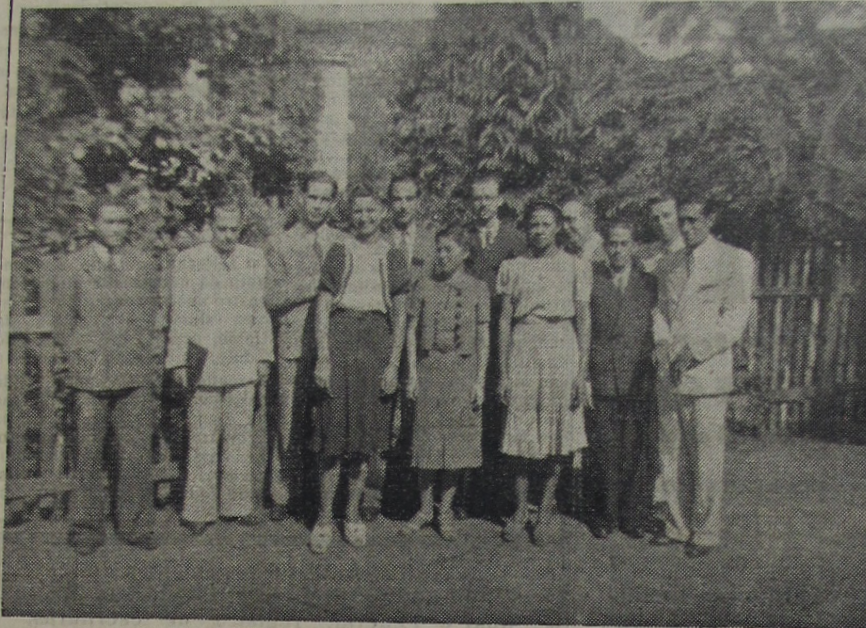

Doze dos vinte professores do corpo docente do Ginásio

ta um povo de coração nobre, cuja união será mantida eternamente.

A Siderurgia proporcionará o aproveitamento total de todos os produtos do teu sólo riquíssimo.

A Siderurgia dará arca-bouços metálicos às tuas fabricas metalúrgicas, de onde sairão forjados os trilhos das tuas estradas de ferro, que levarão aos habitantes incultos do teu território imenso, o Saber, a Verdade, a Ordem e o Progresso; apresentará um campo vastíssimo para o trabalho dos nossos engenheiros, dando-lhes uma grande oportunidade para que engrandeam muito mais o teu nome.

Enfim a Siderurgia elevar-te-á ao mais alto grau de esplendor que pode alcançar um país civilizado dos tempos modernos.

Brasil!

E' um filho ardoroso quem te fala. Continua a marchar firme em teu propósito, ereto e inexorável e então alcançarás, briosamente, — aquele ponto luminoso, ao longe, que tens procurado atingir, chamado GLÓRIA.

FLORENTINO FLORES

INSTRUIR e educar o povo é assegurar a independência da patria.

Conduta e pontualidade

Obtiveram ótima conduta e ótima pontualidade durante junho:

Gilberto Rodrigues de Oliveira, Maria Orbeta de Mendonça, Luiz Russo, Geraldo Santos, Dilia Duarte, Hilda dos Santos Mesquita, Uriel Nunes Brigagão, João Batista de Lima, Iracema de Almeida Melo, Nubia Mascarenhas, Valter Prudente Santana, Teresinha Braga Lopes, Delio Fernandes Cardoso, Luiza Faustino, Dollres Moreira, Hercilio da Silva, Diniz R. Gomes, Adir Maia Gonçalves, Romulo Tobias Cavalcante, Angela Perrone, Neide Azevedo, Hilda Ribeiro, Helio de Carvalho, Alcindo Rafael, Neuzo Gomes, Amarolino José Pereira, Alberto de Almeida Melo, Maria de Lourdes Leitão, Suze Fischer, Hugo Sama, Cristina de Luca, Arilde P. Moraes, Aidil P. Moraes, Teresinha Eiras, Maria Ilze Eiras, Luiz Lós, Agueda Campos Coelho, Maria do Carmo Fonseca, Alvaro Moura Sá, Maria da Penha B. Lopes, Teresinha de Almeida Moraes, Alba Rodrigues de Melo, Elizabeth Perrone, Paulina Levin, Luiza e Heleni Lambert, Luiza Cordeiro, Carlos Cardoso, Gilson Quarasma, Paulo Cabral Braga, Suzi Fischer, Sara Schumacher, Bahaldin Auni Imbrahim, Manuel Luiz da Silva, Cleveland José Lopes, Rita Viegas Coelho, Ester da Silveira Leone, Joaquim Pereira dos Santos F., Helena Fajardo, Amalia dos Santos Pereira, Emanuel e Luiz Carlos Monteiro dos Santos, Neli de Barros e Joab Shomrony.

APLICAÇÃO

Obtiveram os primeiros lugares de suas turmas, durante junho de 1941, os seguintes alunos:

- 5. Ginásial: Osvaldo Soares e Rui Barbosa.
- 4. Ginásial: Andréa Kowalsky e José de Moraes Soares.
- 3. Ginásial: Neli de Barros e Valdir de Oliveira.
- 2. Ginásial: Delio Fernandes Cardoso e Elzino Lapa.
- 1. Ginásial: Auro Hugo Cardoso e Joab Shomrony.
- 2. Contador: Uriel Nunes Brigagão e Agostinho Carvalho.
- 1. Contador: Luiz Soares e Alberto de Almeida Melo.
- 2. Propedeutico: Hilda dos Santos Mesquita e Orlando Gonçalves.
- 1. Propedeutico: Diva Alves Lopes e Helio Carvalho.
- Admissão: Adir Maia Gonçalves e Bernardete Vilala.
- 3. Primario: Valter Woodtli e Rita Viegas Coelho.
- 2. Primario: Luiz Fernando Cabral e Edgard Newton Braga.
- 1. Primario: Allan Kardac Pontes Moreira e Romulo Cavalcante.
- Infantil: Maria da Gloria Azevedo e Darci dos Santos.

O PRIMEIRO caminho de ferro, construído no Brasil, foi posto em serviço no ano de 1854, e tinha uma extensão de 16 quilômetros.

ALENDA é a poesia da História.

COELHO NETO

NOTAS E FATOS

1 — L. P. E. B.
A Liga Pró Educação e Bondade vem realizando com fidelidade o programa que se traçou.

2 — E. A. E. C.
A Escola de Alfabetização Euclides da Cunha progride a passos largos, contando com a persistência e a boa vontade de Orlando Gonçalves, Kamel Salim, Ilza Almeida e Neli de Barros, dignos, até agora, dos melhores encômios, pelo idealismo demonstrado.

3 — L. P. E. B.
A Liga Pró Educação e Bondade fez duas excursões ótimas, premiando os socios que obtiveram primeiros lugares de aplicação, com a gratuidade dos passeios.

4 — L. P. E. B.
A Liga Pró Educação e Bondade realizou uma autêntica noite na roça, onde não faltaram: a sanfona, a fogueira, o pau de sebo, as candeias, os leilões, o melado, a batata doce, etc.

5 — L. P. E. B.
A Liga Pró Educação e Bondade colaborou eficientemente nos torneios relampagos de pingue-pongue, vôleiból e no de cestoból, que se realizam hoje, às nove horas.

6 — A. L. P. E. B.
Ainda este mês, realizará, com o Gremio Pedro II e o Gremio Duque de Caxias, a TERCEIRA OLIMPIADA.

7 — CORRESPONDENCIA
Têm sido numerosos os estímulos morais, recebidos pela L. P. E. B. pela fundação da E. A. E. C. Entre esses estímulos devemos citar a visita do dr. Gustavo Armbrust, dignissimo presidente da Cruzada Nacional de Educação; os officios carta do MD. Ministro da Educação e Saude, do DD. Diretor da Divisão de Ensino Comercial; o noticioso elogioso de muitos jornais do Distrito Federal, Rio de Janeiro e S. Paulo, inclusive o prezado "Correio da Lavoura".

Edital

De leilão publico, com o prazo de vinte dias

Faço publico que, no dia 26 de julho do corrente ano, às 14 horas, no Edificio do Forum desta Comarca, a Praça João Pessoa s/n, o porteiro deste Juizo, servindo de leiloeiro, venderá em leilão publico a quem maior lance oferecer, os seguintes bens penhorados a Damaso José Fernandes, na Ação Executiva que lhe move Joaquim Vaz Martins e s/m, a saber: — Um lote de terreno de n. trinta e cinco da rua Rodrigues Alves, em Nilópolis, 7o distrito deste Município, medindo dez metros de largura, na frente e nos fundos, por cinquenta metros de extensão, de frente a fundos, de ambos os lados, respectivamente, com os imóveis de ns. 33 e 37, aquele, de quem de direito, e este, objeto tambem desta avaliação e, pelos fundos com quem de direito, no valor de dois contos de reis. Uma avenida com três casinhas, construídas no terreno acima descrito, com frente para a entrada lateral do dito terreno, sendo que, a de n. um, tem uma parte que dá para a rua Rodrigues Alves — a que tem justamente o n. 35 — é dividida em sala, dois quartos e cozinha, com varanda ao lado, coberta de telha das de tipo Marselha, e, as duas outras, com porta e janela para a citada entrada lateral, são divididas em sala, quarto e cozinha (cada uma), sendo todas de parede e meia. Dá a casa de n. trinta e cinco que é a primeira da Avenida, o valor de quatro contos de reis, e as duas outras, que são de iguais valores o valor global de seis contos de reis. Um lote de terreno de número trinta e sete, junto, e depois do acima descrito em esquina com a rua Claratide medindo dez metros de frente para a rua Rodrigues Alves e igual largura na linha dos fundos, por cinquenta metros de extensão, frente a fundos, confrontando-se por um lado, com os imóveis acima descritos, pelo outro lado, com a rua Claratide, e pelos fundos, com quem de direito, no valor de três contos de reis. Existe nesse lote de número trinta e sete, acima descrito, uma casa cuja construção ainda não está concluída, de vez que lhe fallam serviços varios, fazendo ela alinhamento com as duas ruas Rodrigues Alves e Claratide, tendo, a casa, o n. cinco, pela rua Claratide, por onde tem entrada, estando, entretanto, construída no lote de n. trinta e sete. Dá a essa casa, no estado em que se encontra, o valor de quatro contos de reis.

Para SENTIR-SE BEM...



e ter **ASPECTO SAUDAVEL**

peça auxilio do **TONICO BAYER** que enriquece o sangue e fortifica o organismo.

Vendido em vidros de dois tamanhos



Tonifique-se com

TONICO BAYER

tonico poderoso de sabor delicioso

Prof. LUIGI MARIA SMIDO

Ensino técnico-prático de italiano e alemão, em cursos e a particulares.

Rua Bernardino Melo, 2145

Quaisquer informações serão prestadas em cartório. Nova Iguassú, 1o de julho de 1941. O Escrivão, Paulino de Sousa Barbosa.

DR. EGAS MONIZ

Assistente do Hospital Pró Matre

Especialista em molestias de senhoras, e partos

Consultas: segundas, quartas e sextas-feiras, das 16 ás 18 horas.

Rua Marechal Floriano, 1950-sob.

Telefone, 132

Edital

De leilão publico, com o prazo de vinte dias

Faço publico que, no dia 26 de julho do corrente ano, às 14 horas, no Edificio do Forum desta Comarca, a Praça João Pessoa, s/n., o porteiro deste Juizo, servindo de leiloeiro, venderá em leilão publico a quem maior lance oferecer, os seguintes bens penhorados a Manuel de Oliveira Ferro, na Ação Executiva que lhe move José Marques dos Santos, a saber: — Benefiteiras de uma chacara de laranjeiras que contém cinco mil pés de laranjas em boa produção e outras arvores frutíferas como sejam: mangueiras, jaqueiras, fruteiras de conde, abacateiros e outras e uma casa de moradia construída de pau a pique, dividida em comodas, coberta de palha, propria para residencia de familia, cuja chacara é situada em Mesquita, em terras pertencentes á Companhia Materiais de Construção; limitando: de um lado, com o sr. Pires; do outro com o japonês ali residente, cujo nome ignora e de outro lado com a estrada que

PROPRIETARIOS

A lei dos registros manda que, á margem dos registros das escrituras, devem ser averbadas a mudança de numeração, a edificação, a reconstrução, o desmembramento, a demolição e a alteração do nome.

Atendendo pois ao que estabelece a lei, esclareço a todos os proprietarios cujas propriedades estejam localizadas dentro de minha circunscrição (1o, 2o e 3o distritos) que deverão comparecer a este cartorio afim de requerer averbações porventura necessarias, principalmente no que diz respeito á mudança de numeração que está sendo levada a efeito pela Prefeitura Municipal.

Cartorio do Segundo Oficio
HENRIQUE DUQUE ESTRADA MEYER
Serventuário

vai a Rocha Sobrinho, e o contrato da mesma que ainda tem quatro anos a vencer; uma chacara situada á Avenida da União, depois da chacara do Couto, em terrenos alugados á Fazenda de Mesquita, onde existe uma casa rustica e a casa da Avenida União n. 34 (trinta e quatro), e o referido terreno, bens esses situados neste Município, 132o distrito deste Estado e avaliados num total de

vinte e quatro contos e quinhentos mil réis. Quaisquer informações serão prestadas em cartorio. Nova Iguassú, 1o de julho de 1941. O Escrivão: **Abelardo Pinto.**

ENCARREGA-SE de pagamentos de impostos na Prefeitura, Coletorias Estadual e Federal, registro de escrituras, publicas formas e certidões de casamentos.

Zoraguido F. de Almeida
DESPACHANTE MUNICIPAL

Escritório: R. Marechal Floriano, 2131-Tel. 263-Nova Iguassú
Residencia: Avenida Quaresma, 8

FRACOS E ANEMICOSI Tomem: VINHO CREOSOTADO

Do Ph. Ch. João de Silva Silveira
Empresado com sede em:
Tosses
Resfriados
Bronchites
Escrophulosas
Convalescencias
VINHO CREOSOTADO
é um gerador de saúde.



FAZER publicidade custa dinheiro; não fazer custa muito mais.

Ildefonso Neiva

(Sucessor de José Macedo de Araujo)

Peças e accessorios em geral para automoveis

Oficina mecanica

Moderno aparelhamento para solda a oxigenio

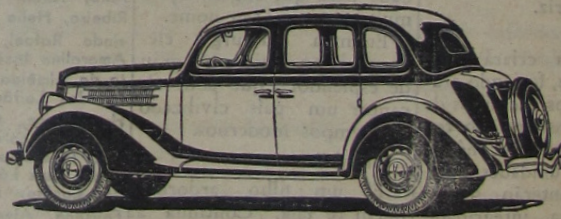

POSTO DE LUBRIFICAÇÃO

Cargas e reformas de acumuladores - Rolamentos em geral

AUTO SOCORRO DIA E NOITE

Secção de Acessorios: Tel. 244 - Oficina: Tel. 261

Rua Marechal Floriano, 1694 - Nova Iguassú - E. do Rio

Comarca de Nova Iguassú
Edital
De leilão publico, com o prazo de vinte dias
O Doutor Luiz Miguel Pires, Juiz de Direito da Comarca de Nova Iguassú, Estado do Rio Grande do Sul, faz saber que por este Juizo, servindo de leiloeiro, se promoverá em leilão publico, no dia 26 de julho do corrente ano, ás 14 horas, no Cartorio do Segundo Officio, a quem maior lance oferecer, os seguintes bens penhorados a Damaso José Fernandes, na Ação Executiva que lhe move Joaquim Vaz Martins e s/m, a saber: — Um lote de terreno de n. trinta e cinco da rua Rodrigues Alves, em Nilópolis, 7o distrito deste Município, medindo dez metros de largura, na frente e nos fundos, por cinquenta metros de extensão, de frente a fundos, de ambos os lados, respectivamente, com os imóveis de ns. 33 e 37, aquele, de quem de direito, e este, objeto tambem desta avaliação e, pelos fundos com quem de direito, no valor de dois contos de reis. Uma avenida com três casinhas, construídas no terreno acima descrito, com frente para a entrada lateral do dito terreno, sendo que, a de n. um, tem uma parte que dá para a rua Rodrigues Alves — a que tem justamente o n. 35 — é dividida em sala, dois quartos e cozinha, com varanda ao lado, coberta de telha das de tipo Marselha, e, as duas outras, com porta e janela para a citada entrada lateral, são divididas em sala, quarto e cozinha (cada uma), sendo todas de parede e meia. Dá a casa de n. trinta e cinco que é a primeira da Avenida, o valor de quatro contos de reis, e as duas outras, que são de iguais valores o valor global de seis contos de reis. Um lote de terreno de número trinta e sete, junto, e depois do acima descrito em esquina com a rua Claratide medindo dez metros de frente para a rua Rodrigues Alves e igual largura na linha dos fundos, por cinquenta metros de extensão, frente a fundos, confrontando-se por um lado, com os imóveis acima descritos, pelo outro lado, com a rua Claratide, e pelos fundos, com quem de direito, no valor de três contos de reis. Existe nesse lote de número trinta e sete, acima descrito, uma casa cuja construção ainda não está concluída, de vez que lhe fallam serviços varios, fazendo ela alinhamento com as duas ruas Rodrigues Alves e Claratide, tendo, a casa, o n. cinco, pela rua Claratide, por onde tem entrada, estando, entretanto, construída no lote de n. trinta e sete. Dá a essa casa, no estado em que se encontra, o valor de quatro contos de reis.

3545, Bona
3875, Casa União
3853, Carlos An
1058, Gustavo do
Fernandes Teixe
104, V
Como re
3862, Rar
806, Cla
Como re
3547, Mar
1074, 6775, Jo
3519, Isaac An
3715, Avelino
Satisfu
3850, J
Satisfu
3898, Jul
Como re
3798, Luiz
Junie o la
3801, Deol
Como re
2203, Corde
que de Morais Ca
Como reque
3614, Maria
Como reque
3465, Saterina
Tendo falência
por que escarpou, arg
3420, Manoel
Lafre, mo
3795, Abilio S
Junie o Bêlo
3710, João Pa
Por equidade, re
3880, João de
Como reque

Comarca de Nova Iguassú

Cartorio do 1º Ofício
Edital

De intimação com o prazo de vinte (20) dias

O Doutor Luiz Miguel Pinaud, Juiz de Direito da Vara Cível da Comarca de Nova-Iguassú, Estado do Rio de Janeiro, etc.

Faz saber que por este Juízo e cartório do Escrivão do 1º Ofício abaixo assinado, se promovem os autos de Revogação de Mandato, em que é requerente Joaquim Lopes e requerido José Corrêa, e de conformidade com a petição que me foi dirigida do teor seguinte: Petição: Exmo. Sr. Dr. Juiz da Comarca de Nova-Iguassú. Joaquim Lopes, português, solteiro, maior, comerciante, residente neste município, vem expor para depois requerer a V. Excia. o seguinte: Que, em notas do tabelião Gastão Glicerio de Gouveia Reis, tabelião e escrivão do Cartório de Paz de Caxias, 8º distrito deste município, no livro numero um (1) a fls. cento e vinte nove (129), o Suplente, outorgou uma procuração ao Sr. José Correa, solteiro, português, do comercio e residente naquele distrito. Acontece que, não interessando mais ao Suplicante ter o Suplicado como seu procurador, e, nessas condições requer a intimação do mesmo para ciência da revogação daquele mandato, expedindo-se mandado de baixa contra o tabelião do 8º distrito deste município acima mencionado. Ignorando o Suplicante a atual residência do Suplicado, requer sejam expedidos editais para ciência da medida requerida nos termos do art. 178 n. 1 do Código do Processo Civil. Termos em que, P. deferimento. Nova-Iguassú, 29 de Março de 1941. Rui Bernardes Insc. 3069 da Ord. 472 do E. do Rio. Estava colada uma estampilha Estadual de dois mil réis e Educação e Assistência de duzentos réis, todos devidamente inutilizados na forma da Lei. Despacho: — D. e A. como requer. Marco o prazo de 20 dias. Em 1º-4-1941. Pinaud. Distribuição: — Distribuída ao 1º Ofício. N. Iguassú, 3-4-1941. O Distribuidor: Alencar Faria. Ficando o referido José Corrêa intonado para ciência da medida requerida por Joaquim Lopes, conforme se vê da petição acima transcrita. Dado e passado nesta cidade de Nova Iguassú, Estado do Rio de Janeiro, aos oito dias do mês de julho do ano de 1941. Eu, Egas Carlos Moniz Sodré de Aragão, Escrivão, o subscrevi e assino.

Egas Carlos Moniz Sodré de Aragão.
Luiz Miguel Pinaud
1-3

OS mais entusiastas do anúncio e da publicidade, são os comerciantes prósperos, porque eles tem experiência...

PREFEITURA MUNICIPAL DE NOVA IGUASSÚ



REQUERIMENTOS DESPACHADOS

3645, Benedito de Oliveira; 3535, João da Mata Peixoto; 3655, Casa União Ltda.; 3682, Otacilio Silvestre dos Santos; 3653, Carlos Augusto de Aguiar; 3652, Americo Strook; 3644, José Gustavo do Nascimento; 2657, Luiz Germano; 3684, Judite Fernandes Teixeira; 3678, Alegrio Campos Ltda.; 3691, Albertina Gonçalves; 3698, Lino & Cia.; 3693, José de Araujo Seixas.

Como requer.

Vila Meritú

894, Rosalina Clara da Silva; 952, Maria Amelia Soares Pereira Passos.

Como requer, em face das informações.

1047, Vitorino José Pereira.

Como requer, nos termos das informações.

Caxias

862, Ranulfa Ferreira da Silva; 881, Manuel Gonçalves da Rosa.

Como requer.

806, Cia. de Carris, Luz e Força do Rio de Janeiro.

Como requer, nos termos da informação da D. de Obras.

3547, Mario Borges de Aguiar; 3566, Viriato Augusto Batista; 6775, João Raunhet; 3736, Alfredo Bernardo Ribeiro; 3519, Ismael Antonio da Cunha; 2204, Wilson Palha de Castro; 3715, Avelino José Lavares.

Satisfaça a exigência da D. de Fazenda.

3850, J. Rimer & S. E. Silberman.

Satisfaça a exigência da D. de Expediente.

3696, João Rosendo.

Como requer, pagando todo o exercicio.

3799, Luiz Soma.

Junte o talão do pagamento feito ao Estado.

3801, Deolinda Ferreira da Luz.

Como requer, em face da informação da D. de Educação Publica.

2203, Cordeiro & Pereira; 3660, Antero Neto; 3608, Rosa de Moraes Costa; 3707, Floripes Povoza Bezerra.

Como requer, nos termos das informações da D. de Fazenda.

3614, Maria Aparecida Melo Cardoso; 3246, José Mariano dos Passos.

Como requer, em face do laudo medico.

3463, Saturnino José Coelho.

Tendo falecido o requerente e devendo ser extinto o cargo que ocupava, archive-se.

3420, Manuel Acacio Machado.

Defiro, nos termos do parecer da D. de Fazenda.

3755, Abilio Sislad Pinto.

Junte o titulo de propriedade.

3710, João Palha de Castro.

Por equidade, reduz a multa a 50 o/o.

3099, Julia de Magalhães.

Indeferido, ressalvado a requerente o direito de produzir nova prova.

3554, Abran Nanchiman Szmil.

Deferido quanto à retificação e indeferido quanto à redução do lançamento.

3066, Alvaro dos Santos Fagundes.

Em face das informações, defiro o requerido.

3671, Francisco Garrido Rodrigues.

Defiro, por equidade.

3381, Quintiliano Alves.

Defiro, nos termos do parecer do dr. Procurador.

3103, Geminiano Primo da Rocha e Godofredo Cunha Ribas.

Proceda-se, de acôrdo com a informação da D. de Fazenda.

3833, Durval de Azeredo.

Satisfaça a exigencia.

3375, Cia. Telefonica Brasileira; 3406, Otavio Cortes.

Como requer, nos termos das informações.

3563, Aurea Alves Franco.

Concedo 30 dias, em face do laudo medico.

3589, Herminio Tavares da Silva.

Oficie se à Cia. de Carris, Luz e Força do Rio de Janeiro.

3637, Assia Tanun Bedran.

Não compete a esta Prefeitura atender a solicitação do requerente.

3555, Romualdo dos Santos.

Indeferido.

3376, Florisbela Leitão Gomes.

Defiro, de acôrdo com a informação.

Agradecimento

«Primus ante omnia». Os primeiros fervidos agradecimentos, com sinceros abraços, os devo a os socorros profissionais do esculapio, dr. Cleodion Cavalcante, que, com sua reconhecida pericia e delicadeza, evitou o golpe traiçoeiro da implacável morte, que, com sua espada em riste, tramava cortar inexoravelmente o tenue fio da minha existência. Em segundo lugar as vossas, votos de pronto restabelecimento, e ricos presentes amenizando a minha situação, os dirijo às exas. famílias: (pela ordem) cel. Sebastião Herculano de Matos, Eduardo Costa, dr. Mario Guimarães, Luiz Gonçalves, José Cervi, Madeira, Azeredo (do Correio da Lavoura), Abel Teixeira, cap. Afonso Pires Ferreira, o digno vigario João Müsch, d. Filoca, Altair Moraes, Pascoal Paladino, Flores, Silvio de Azeredo, sra. d. Hortencia J. E. de Alencar, prof. Sidney, d. Nenzinha e Sila.

A todos risinho porvir com as duas damas de honra sempre ao lado: "saude e prosperidade".

Nova Iguassú, 11-7-41.
LUIGI MARIA SMIDO

Departamento Feminino do E. C. Iguassú

Resoluções

A Diretoria, em sua primeira reunião, realizada no dia 7 de julho de 1941, tomou as seguintes resoluções:

a) Mandar arquivar o ofício n. 407/41 do corrente mês, da presidencia do clube, em resposta ao nosso, de n. 10.

b) Exas sair no quadro social Baía Departamento, como socorristas contribuintes, as senhoritas Maria Aparecida de Azeredo, Zilá Marie de Schueler Muniz e Nidia Guimarães, oficiando-se ás mesmas;

c) entregar aos cuidados da senhorita profa. Dórea Eulália de Sousa, prof. Otacilio Chaves e Ivér Garcia Berçot, respectivamente, as partes de educação física e jogos, artística e pingue-pongue;

d) designar as segundas-feiras, para realização das sessões ordinarias da Diretoria, iniciando-se ás 20 horas.

Secretaria, 11 de julho de 1941.

Maria de Lourdes dos Santos

Secretaria

QUAL é o mais importante de uma organização comercial ou industrial? O da publicidade. Só desconhecem esta verdade os comerciantes retrógrados.

LIETARIOS
manda que, á margem dos registros averbados a mudança de alteração do nome, o desmembramento estabelece a lei, esclareço a transcrição (1º, 2º e 3º distritos) este cartório afim de requerer as necessárias, principalmente no que se refere a numeração que está sendo feita no Segundo Ofício

DUQUE ESTRADA MEYER
Serventuário

vinte e quatro contos e quinhentos mil réis. Quaisquer informações serão prestadas no cartório. Nova Iguassú, 1º de julho de 1941. O Escrivão: Abelardo Pinto.

FRACOS E ANEMICOS!
Tomem:
VINHO CREOSOTADO
Do Ph. Ch. João de Silva Silveira
Empregado em todos os casos de:
Tosse
Resfriados
Bronchites
Escrophulose
Convalescencias
VINHO CREOSOTADO
é um guardião da saúde.

FAZER publicidade custa dinheiro; não fazer custa muito mais.

Neiva
de Araujo)
para automoveis
nica
para solda

IFICACÃO
- Rolamentos em geral
IA E NOITE
- Oficina: Tel. 261
ova Iguassú - E. do Rio

CORREIO DA LAVOURA

ORGÃO INDEPENDENTE

Fundador: SILVINO DE AZEREDO

ANO XXV

NOVA IGUASSÚ (Estado do Rio), DOMINGO, 13 DE JULHO DE 1941

N. 1.269

SECCÃO AGRICOLA

BATATA DOCE Oleo de tabaco

CULTURA E COLHEITA

Das muitas variedades conhecidas são principalmente cultivadas a branca, a amarela e a roxa, sendo esta última quase que exclusivamente empregada no fabrico de doces e as duas primeiras preferidas para usos culinários.

A batata doce prefere terreno bem solido, silicoso ou silico argiloso, de pouca umidade, e prospera melhor nos climas quentes. Nos terrenos barrentos ela não se desenvolve.

Multiplica-se facilmente pelo plantio das ramas, em pedaços de cerca de 30 centímetros que ficarão com duas terças partes enterradas. Devem-se preferir as ramas não muito novas.

Podem-se empregar para o plantio, as batatas consideradas muito pequenas para o consumo ou mesmo as batatas maiores que serão cortadas em pedaços, deixando um "olho" em cada pedaço. Neste caso, para evitar o apodrecimento dos pedaços antes da brotação, é conveniente desinfetar as partes cortadas com um pouco de cinza.

Geralmente o plantio por meio das ramas produz batatas mais desenvolvidas e melhores. Pode-se plantar o ano todo, mas os melhores meses são os primeiros da estação chuvosa, setembro e outubro.

Na cultura caseira costuma-se plantar em grandes covas, com 50 a 60 centímetros de profundidade, distanciadas 1 metro em todos os sentidos, enchendo-se bem as covas em forma de "tumbas" para evitar a acumulação da água das chuvas que seria fatal para as plantinhas. Na cultura industrial abrem-se com o arado sulcos profundos e distanciados de 1 metro, enchendo-se bem os sulcos como ficou dito para as covas.

Cada planta produz de 6 a 8 tuberculos que não raro atingem 2 ou mais quilos

de peso, iniciando-se a colheita cerca de 3 a 4 meses depois do plantio. Nas terras ricas ou bem esterçadas a produção ainda é maior e a vegetação exuberante, convindo, então, cortar parte das ramas afim de provocar um maior desenvolvimento dos tuberculos. As ramas constituem ótimo alimento para o gado, cabras, coelhos, etc., que muito as apreciam.

A's vezes os tuberculos se desenvolvem muito e afloram à superfície. Convém, então, chegar um pouco de terra sobre eles.

A batata doce tem o inconveniente de não se conservar bem na terra e deve, por isso, ser colhida logo que as ramas comecem a secar. Alguns agricultores costumam iniciar a colheita 4 meses depois do plantio, quando os tuberculos já estão de bom tamanho, plantando novamente as ramas á medida que vão colhendo.

Desta forma, espaçando-se a colheita durante 3 a 4 meses, é facil conseguir-se uma colheita continua de tuberculos bem desenvolvidos.

CONSELHOS DOMESTICOS

Quando se compram ostras e almeijoas, deve-se procurar ver que estejam as conchas hermeticamente fechadas o que indica que o molusco ainda está vivo.

O chá deve conservar-se em recipiente rigorosamente fechado, pois, quando exposto ao ar, absorve todos os cheiros exalados da cozinha, fazendo com que perca todo o sabor.

Qualquer mancha pode ser tirada, facilmente, quando esteja fresca, ainda; é, entretanto, difícil tirá-la depois de decorrido algum tempo; e, por isto, antes de guardar-se a roupa, é aconselhavel verificar bem que não tenham ficado manchas.

O governo da India está fabricando em larga escala o oleo extraído do tabaco que poderá ser usado com muitos proveitos pela Inglaterra. Trata-se de uma substancia que substituirá diversas qualidades de oleo, até agora empregados na industria bélica inglesa. No Brasil parece que já foi tentada a produção de tal oleo, sem resultados praticos apreciáveis.

Segundo o New York Times, alguns técnicos americanos já estão aperfeiçoando os metodos empregados na India. Para isso uma grande fabrica está sendo construída. Eis uma noticia com a qual nos devemos congratular, pois é mais uma industria que precisará de ma-

teria prima brasileira. A nossa produção de fumo poderá aumentar consideravelmente, se houver mercados para o seu consumo.

Essa descoberta indiana constitui um fato auspicioso. O oleo de tabaco não tem nicotina e desta maneira sem substancia toxica, adquire grande importancia como oleo de qualidade.

(C. E. C.)

OS grandes industriais só abandonam a publicidade ao se retirarem dos negócios... cançados de ganhar dinheiro.



DESAFIE

os rigores do inverno!...

USANDO OS
SOBRETUDOS
CAPAS
PULOVERES
COLETES e
SUATERES
DA

ALFAIATARIA GLOBO

COMPRE O SEU AGASALHO

Na GLOBO e ria-se do frio

A casa mais barateira da cidade

Rua Marechal Floriano, 1968-Tel. 280

Incentivando o gasogênio

RIO, (I. A.) — A Comissão Nacional de Gasogênio determinou a entrada em vigor, no proximo dia 15 do corrente, da lei que obriga todo o proprietário de 10 ou mais caminhões, a possuir um veículo dessa natureza movido a gasogênio, por grupo de 10 veículos. A medida não se aplicará, porém, nessa data, a todo o territorio nacional, abrangendo apenas os estados do Rio, São Paulo, Paraná, Santa Catarina, Rio Grande do Sul e Distrito Federal. Segundo informações colhidas no Ministério da Agricultura as noticias recebidas desses Estados mostram que reina nos mesmos grande interesse pelo gasogênio, sendo numerosas as firmas que se vêm dedicando à fabricação de gasogênio de diversos modelos.

As regiões do interior do país, especialmente as mais afastadas do litoral onde a gasolina chega a preços verdadeiramente proibitivos, muito terão a lucrar com o gasogênio, pois a madeira e o carvão abundantes podem ser adquiridos por preços baixos. O transporte, assim barateado, contribuirá para o progresso das citadas regiões, facilitando-lhes o povoamento e a produção de riquezas.

ELIXIR DE NOGUEIRA

O remedio que tem depurado o sangue de tres gerações! Empregado com exito nas:

- Feridas
- Eczemas
- Ulceras
- Manchas
- Dartros
- Espinhas
- Rheumatismo
- Escrophulas
- Syphilliticas

SEMPRE O MESMO!... SEMPRE O MELHOR!... **ELIXIR DE NOGUEIRA** Grande Depurativo do Sangue

ASSINAR o jornal da terra em que se vive, é trabalhar pelo progresso dessa terra.

CORREIO DA LAVOURA
DIRETOR-GERENTE: AVELINO DE AZEREDO
Red. e Oficinas: Rua Bernardino Me...
ANO XXV
DEFESA DA LAVOURA
EXAMINADOR
Debate-se atualmente o ante-projeto do Estatuto da Lavoura Canavieira, elaborado pelo Instituto de Açúcar e do Alcool, para substituir a atual Lei 178 que regula as relações entre os industriais do açúcar e os fornecedores de cana. A lei que se quer reformar foi desde o seu inicio alvo de fortes criticas por parte dos lavradores que se queixavam da falta de amparo que a mesma dispensava aos seus interesses. Que estas reclamações eram inteiramente procedentes, os fatos se encarregaram de comprovar. A partir da data em que a lei entrou em vigor, começou a se verificar um fenomeno da maior gravidade: as usinas ampliavam as suas culturas proprias de cana em detrimento dos pequenos fornecedores, que já não encontravam mais colocação garantida para a sua safra. Esta falta de comprador acarretava uma situação financeira das mais precárias para o lavrador, o qual ao fim de um certo tempo não mais podia manter a sua propriedade, vendendo-a à usina, passando a trabalhar para a mesma na qualidade de assalariado. Tão alarmante foi este processo que ha o caso de uma usina no nordeste que, tendo em 1936 cerca de 20.000 pequenos fornecedores de cana, conta hoje somente com 10.000. Quer dizer que 10.000 agricultores independentes foram absorvidos na luta desigual. O ante-projeto põe um cobro a esta situação que as usinas utilizarão na fabricação de sua quota de cana proprias até o maximo de 50% da respectiva lavoura. Os fornecedores ficarão assim, habilitados a cobrar os restantes 50% da quota. Em torno deste dispositivo já se tem elevado alcan...