

CORREIO DA LAVOURA

DIRETOR-GERENTE:
AVELINO DE AZEREDO

ÓRGÃO INDEPENDENTE — FUNDADO EM 22 DE MARÇO DE 1917
Fundador: Silvino de Azeredo

DIRETOR-SECRETÁRIO:
LUIZ DE AZEREDO

Red. e Oficinas: Rua Bernardino Melo, 433 — Tel. 180

(Registrado no Departamento de Imprensa e Propaganda (DIP))

Publica-se aos domingos

ANO XXV

Nova Iguaçu (Estado do Rio), Domingo, 6 de Abril de 1941

N. 1.255

A LAPIS...

Ligação de rodovias

Silvino Silveira

Causou a mais agradável das impressões, achando-se em foco a solução do importante problema rodoviário — a ligação da Rio-Petropolis à Rio-São Paulo.

Encontra-se na vanguarda desse notável empreendimento o Comandante Amaral Peixoto, ilustre Interventor Fluminense, que de ha muito se vem destacando na realização de um vasto plano de rodovias, dentre os demais Chefes do Executivo dos Estados, que constituem a Federação Brasileira.

O CORREIO DA LAVOURA, no seu penultimo numero, deixou transparecer, sinteticamente, a grandiosidade de tal iniciativa.

O dr. Henrique Dodsworth, atual Prefeito do Distrito Federal, está construindo uma saída da Capital da Republica para a estrada Rio-Petropolis, apresentando ótimo traçado e magnificas condições do projeto que, encarando o problema com vistas no futuro, reserva uma faixa de 60 ms. de largura.

A ligação da Rio-Petropolis à Rio-São Paulo enormes beneficos trará ao municipio de Nova Iguaçu, com a extraordinaria valorização das terras e propriedades adjacentes, quer sob o ponto de vista rodoviário ou sob o ponto de vista economico.

Das detalhadas observações feitas pelo dr. Saturnino Braga, ilustre Chefe da Comissão de Estradas de Rodagem Fluminenses, e apresentadas ao Comandante Amaral Peixoto, extraímos os seguintes periodos:

— Ao atingir as vizinhanças de Nova Iguaçu procura-se contornar a cidade, pela baixada, ao lado da linha de transmissão do Ribeirão das Lages. Daí em diante, transpor-se-á a linha do Centro da E. F. Central do Brasil, depois da cidade, em nova passagem superior, para alcançar a estrada de Cabuçu e seguir por ela até a Fazenda do mesmo nome. Desta Fazenda em diante o traçado deverá procurar o Km. 38 da estrada de rodagem Rio-São Paulo, abandonando-se o atual caminho que vai para o Km. 35 da mesma estrada. Neste ultimo estirão a estrada acompanhará o rio Ipiranga, afastando-se, porém, do seu "talweg", que é baixo e alagadiço, para encontrar-se com a Rio-São Paulo, na curva existente logo após o Km. 38 e antes da travessia do rio Guandú-Assú.

A topografia do terreno atravessado durante os trabalhos de reconhecimento é em parte plana e em parte ondulada, prestando-se, entretanto, a um ótimo traçado, com raios minimos de 300 metros, tangentes minimas de 100 metros e rampas maximas de 5%, aliás todas com pequenos desenvolvimentos.

A solução proposta é passível de ser realizada com dispendio relativamente pequeno. Os terrenos atravessados são pouco valorizados e habitados, o que se explica porque só muito recentemente foram saneados, pelo Departamento Nacional de Obras e Saneamento, os vales dos rios Meriti e Sarapuí, que eram inundados. De Nova Iguaçu em diante atravessam-se terras da antiga Fazenda da Normandia, que só ultimamente está sendo dividida.

Entretanto, cumpre salientar que esta solução é viavel no momento atual, mas tornar-se-á muito dispendiosa dentro de pouco tempo, porque, fatalmente, os terrenos recém-conquistados serão, em breve, habitados e muito valorizados.

A extensão total desta ligação, — segundo as observações do dr. Saturnino Braga, — será de cerca de 36,5 Km. desde a foz do Meriti até o Km. 38 da Rio-São Paulo, e terão que ser construídas cinco obras de arte importantes: uma ponte sobre o rio Sarapuí e quatro passagens superiores sobre as estradas de ferro.

SOCIEDADE DE PUERICULTURA DO BRASIL

Por iniciativa digna de todos os louvores do conde Pereira Carneiro, realizou-se no "Dia da Criança", no Auditorio da Associação Brasileira de Imprensa, a solenidade de instalação da Sociedade de Puericultura do Brasil, cuja diretoria ficou assim constituída: Presidente, conde Pereira Carneiro; vice-presidente, desembargador Saboia Lima; diretor técnico, dr. Silveira Sampaio; diretor de assistência jurídica, dr. Saul de Gusmão; diretor de assistência à maternidade, prof. Fernando de Magalhães; diretor secretario, dr. Freire de Vasconcelos; diretor de propaganda, prof. João Guimarães; diretor tesoureiro, dr. Paulo Burle; assistente do Serviço Social, sra. Teresita Porto da Silveira; assistente eclesiastico, padre Geraldo Powell.

A solenidade inaugural da S. P. B. compareceram altas autoridades e inumeras pessoas convidadas, tendo o representante da sra. Darcy Vargas dado posse à primeira diretoria da instituição.

Considerando muito bem que a assistência à infancia e à maternidade é um dos mais nobres e dignificantes ideais de todos os tempos, disse o ilustre desembargador Saboia Lima que a Sociedade de Puericultura do Brasil "é uma instituição criada para servir. Não visa lucros comerciais nem financeiros, e tem por finalidade trabalhar em prol da criança e da mãe

EM FOCO

A conservação das nossas estradas

O MUNICÍPIO de Nova Iguaçu é considerado, com justiça, um dos municipios fluminenses que possuem melhores estradas. Muita gente não acredita, mas é um fato concreto. Certa vez, para afastarmos de nós certas dúvidas, fomos correr todas as nossas estradas, observando-as atentamente. E ficamos admirados com o número de quilômetros de estradas que possuíamos, servindo de ligação entre distritos que, desse modo, já podiam escoar desembaraçadamente as suas mercadorias. Além da boa conservação das que já existiam, outras estradas novas se rasgavam com máquinas modernas, valorizando sobremodo zonas excelentes para diversas culturas, mas quase abandonadas por falta absoluta de meios de comunicação com os centros populosos. Hoje, gostaríamos de repetir o que fizemos ontem, para observar in loco o desenvolvimento que, por certo, se verificou nessas zonas.

Isso vem a propósito de uma observação feita pelo sr. Edmundo Bragante, um dos novos diretores do Instituto de Previdência e Assistência dos Servidores do Estado, de que a estrada de Olinda a Nova Iguaçu está em ótimo estado de conservação, merecendo a administração do dr. Ricardo Xavier da Silveira elogios pela atenção especial que vem dispensando a essa parte, por intermédio da Diretoria de Obras.

Identica impressão tivemos nós quando, em recente viagem para Petropolis, passamos pela estrada que liga esta cidade a Belford Roxo, Vila Meriti e Caxias, até atingir a importante e bellissima rodovia Rio-Petropolis. Juntamente com os trabalhos de conservação, em varios pontos a Prefeitura estava realizando outros para o necessário alargamento da estrada, que tem regular movimento de automóveis e ônibus.

São fatos que merecem registro especial, porque de importancia capital para o desenvolvimento do nosso grande municipio. — L. A.

AOS SNRS. PAIS:

Atendendo a inúmeros pedidos de pais, desejosos de matricularem seus filhos no **Ginásio Leopoldo**, reconhecendo a eficiencia de seus métodos pedagogicos e o elevado conceito de sua disciplina interna, a diretoria desse estabelecimento resolveu facilitar e racionalizar ainda mais, o pagamento de suas mensalidades.

Cursos Officiais:

Propedeutico, Contador e Secundario Fundamental ou Ginasial

Anuidades em 10 mensalidades de 59\$000, ou anuidades em 12 mensalidades de 50\$000.

Cursos Primarios:

Mensalidades de 25\$000

Cursos Noturnos

Curso Livre de Especialização: (20 ás 22 horas)

Prévio, 20\$000 — Técnico, 40\$000

Abatimentos especiais para dois e mais irmãos

brasileira".

A Sociedade de Puericultura do Brasil merece aplausos de todos os brasileiros, porque foi instituída com o fim de "velar pela saúde, o bem estar e as necessidades da infancia do Brasil, colaborando com

os poderes publicos federais, estaduais e municipais, no sentido de promover o amparo à maternidade e à infancia, difundindo o estudo de higiene, de puericultura e dos serviços sociais".

BRONCHITE ASTHMÁTICA E ACCESO DE ASTHMA

PO'INDIANO

PARA OS CASOS CHRONICOS GOTTAS INDIANAS

FRANCISCO GIFFONICIA - R. 1ª DE MARÇO, 17 - RIO

Correio da Lavoura

ÓRGÃO INDEPENDENTE

Registrado, de acordo com o decreto federal n. 24.776, de 14 de julho de 1934, no Cartorio do 7º Officio de Notas.

Fundador: SILVINO DE AZEREDO

Publica-se aos domingos

ASSINATURAS:

Ano	15000
Semestre	8000
Trimestre	5000
Numero avulso	\$200
Num. atrasado	\$400

ANUNCIOS

Preço por centimetro:

1ª pagina	28000
Paginas impares	18500
pares ou indeterminadas	18000

Publicações a pedidos — preço por linha: \$500 rs.

Para anuncios a longo prazo, descontos especiais.

Toda correspondencia sobre anuncios deve ser dirigida á gerencia deste jornal.

R. BERNARDINO MELO, 433

TELEFONE, 180

Nova Iguaçu - E. do Rio

As melhores qualidades de juta são de cor amarela com brilho de seda, macias e de fibras longas, finas e sobretudo uniformes. Na America Egito, Africa e outros lugares já foi experimentado o plantio da juta, porém, com resultados desfavoraveis.

Atualmente, no Brasil, estão sendo empregadas algumas fibras que talvez em futuro possam substituir a juta. Basta todos cientificos afirmarem ser conseguido um produto perfeito. — (C. E. C.)

Marcenaria São José

Construções e Reconstruções

Bombeiros, Serralheiras e Eletricistas

A. Ribeiro & Correia Ltda.

RUA BERNARDINO MELO, 439 e

RUA 5 DE JULHO, 2

NOVA IGUAÇU - E. DO RIO

SEMANA SANTA

A igreja católica desta cidade organizou e fez distribuir aos fiéis o seguinte programa das cerimônias religiosas que fará realizar durante a Semana Santa:

Quarta-feira de Trevas — Confissão geral durante o dia e à noite.

Quinta-feira santa — Missa solene, às 8 horas, com a piedosíssima Comunhão Pascal. Após a missa haverá a tradicional procissão do Santíssimo Sacramento, dentro da igreja. Adoração à Divina Eucaristia, pelos membros das diversas Associações religiosas da Paróquia, e demais almas devotas, até as 19 horas.

Lava pés — Essa tocantíssima cerimônia será realizada às 7 1/2 horas da noite.

Sexta-feira da Paixão — Das 7 às 9 horas, Missa de Pressantificados, Profissões e, em seguida, Adoração da Santa Cruz, até a tarde.

Procissão com a imagem do Senhor Morto, às 18 horas.

Sábado de Aleluia — As cerimônias de bênção da água, do fogo e do círio, começam às 6 1/2 horas. Às 8 horas, missa solene. Após a missa, far-se-ão casamentos, especialmente para os pobres, batizados e confissões de penitência.

Domingo de Pascoa — Missa com comunhão geral, às 6 1/2 horas; missa cantada, às 9 horas. Durante o dia, batismos e casamentos.

Cine Verde

Hoje — «A volta do homem invisível»; o início do filme em série: «Conquistadores do Oeste», e um Jornal Nacional.

Amanhã e terça-feira — Sigrid Curie, no drama: «Mulher esquecida»; o início do filme em série: «Os tres mosqueteiros», e um Jornal.

Quarta, quinta e sexta-feira santa — O filme sacro: «A Vida de Cristo».

PUBLICIDADE: negócio de prata. Resultado: negócio de ouro.

VIDA SOCIAL

DATAS INTIMAS

No dia 26 de março último, natalizou a menina Sonia Luiza, filha do dr. Astor Tavares Allemand e do d. Marina Rosa Allemand.

Fizeram anos neste mês: — 2, maestro Luigi Maria Smido, ilustre e prezado colaborador deste jornal;

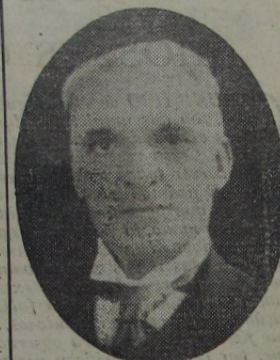

Maestro Luigi Maria Smido

— 2, sr. Anibal Sampaio, funcionário da Central do Brasil;

— 3, menina Edilzira, filha do sr. Manuel Alves;

— 4, d. Maria Adelia Macedo, esposa do sr. Alvaro Macedo;

— 5, sr. Manoel Soares Pereira, zeloso funcionário dos Correios, nesta cidade;

— 5, d. Risoleta Pimenta, esposa do cirurgião-dentista Francisco Pimenta.

Fazem anos hoje: — sr. Gilberto Argenta, chefe da Agencia Ford desta cidade;

— d. Nanci Lemos de Azeredo, exma. esposa do sr. Silvino de Azeredo Filho;

— menina Edilzira, filha do sr. Jorge Borges, e Guilherme Gomes Borges;

— d. Carolina Barbosa Pereira, progenitora do sr. Nicanor Gonçalves Pereira.

NASCIMENTOS

A 26 de março último, em Niterói, nasceu a menina Marcia Angela, filhinha do dr. Astor Tavares Allemand e do d. Marina Rosa Allemand.

Cooperativa dos Citricultores de Queimados

2ª CONVOCAÇÃO

Pela presente, convoco os srs. associados para a Assembleia Geral Ordinária que será realizada na sede social, às 14 horas do próximo dia 13 do corrente, para prestação de contas e revisão dos Estatutos, além de outros assuntos de interesse geral.

Queimados, 5 de abril de 1941.
Dr. Elsbão de Castro Veloso
Presidente

Isenção de imposto para o pequeno lavrador

O Interventor Amaral Peixoto acaba de assinar um decreto-lei regulando a isenção, para o pequeno produtor fluminense, do imposto sobre vendas e consignações. Assim é que, segundo o dispositivo legal, a simples declaração do pequeno produtor, relativa à sua produção anual, o habilita doravante a gozar da isenção do aludido tributo, independentemente da prova exigida pela legislação em vigor. Todo o contribuinte do imposto territorial, que não seja produtor, é obrigado a declarar essa condição perante a repartição fiscal, ficando sujeito às mesmas normas e sanções estabelecidas para os casos de falsa declaração.

Para efeito da isenção referida nas primeiras operações dos seus produtos, é considerado pequeno produtor todo proprietário de área inferior a um alqueire fluminense, isto é, 48.000 metros quadrados, e cuja produção não exceda a \$5.000.000 anuais.

Programa de estudo evangelico

Comunicam nos do Centro Espírita local que, conforme resolução tomada na última "Concentração", ficou estabelecido fosse cumprido durante a "Semana da Paixão", nos dias 7 a 13 do corrente, o programa de estudo evangelico, cujo desenvolvimento será o seguinte:

Dia 7, segunda-feira — União Cardécista (20 hs.) Aviso das grandes dores — João-XVI

Dia 8, terça-feira — Grupo Esp. Preito a Jesus (20 hs.) A Oração da Despedida — A Promessa do Consolador — João-XVII.

Dia 9, quarta-feira — Associação Sedra de Jesus (20 hs.) Preparação da Pascoa e Trevas — Lucas-XXII.

Dia 10, quinta-feira — Centro Esp. Estrada de Damasco (19,30 hs.) — A Ceia Pascal — A prisão do Senhor — Mat. XXIV.

Dia 11, sexta-feira — Centro Esp. Fé, Esperança e Caridade (19,30 hs.) A Paixão do Senhor — Mat. XXVII.

Dia 12, Sábado — Centro Espírita Jesus (20 hs.) Aleluia — Luz — Judas Iscariotes — Lucas-XXII.

Dia 13, domingo — Soc. Esp. Humildade e Caridade (14 hs.) Ressurreição do Cristo — Mat. XXVIII — João-XX.

Nova sede para a Subdelegacia de Policia, em Nilopolis

Hoje, às 11,30 horas, será inaugurada a nova sede da Subdelegacia de Policia de Nilopolis, á rua Mario Monteiro, 24-sob.

Por essa ocasião, serão também inaugurados ali os retratos das altas autoridades Estaduais e Municipais.

As pessoas convidadas vai ser oferecido, às 12,30 horas, na chacara do Instituto Educativo dr. Julio de Abreu Gomes, um "churrasco" à campanha, servido por uma comissão de senhoritas.

Mais uma industria norte-americana

Dentro em pouco os Estados Unidos terão mais uma industria: o fabrico de safiras sintéticas para uso nas joias, relógios e instrumentos científicos. Varias companhias já estão produzindo as safiras artificiais, dada a falta dos mercados da Europa.

Farmácias de plantão

Farmácia Central — Rua Marechal Floriano, 446. Telefone, 16.

Farmacia Fluminense — Rua Bernardino Melo, 437. Telefone, 20.

Baile a fantasia

No proximo Sábado de Aleluia, a Diretoria do E. C. Iguaçu vai realizar, na sede social, grandioso baile a fantasia, permitindo-se, entretanto, o traje de passeio. Ha, em nosso meio social, muita ansiedade pela realização dessa tradicional festa do alvi-negro.

Café e Bilhares Elite

Completo sortimento de bebidas nacionais e estrangeiras Frios, sortidos e chopp da Brahma—Entrega a domicilio

Viuva Carvalho

RUA MARECHAL FLORIANO, 378 - N. IGUASSU
Tel. 252

Homenageado pelas classes trabalhistas fluminenses o ministro Salgado Filho

No dia 3 do corrente, no Hotel Lido, em Niterói, realizou se o almoço de 200 talheres oferecido pelas classes trabalhistas fluminenses ao ministro da Aeronautica.

Oferecendo a homenagem em nome dos manifestantes, falou o sr. Manuel Xavier Carneiro da Cunha Sobrinho, delegado regional do Ministerio do Trabalho no Estado. Ainda usaram da palavra os srs. comandante Francisco Lopes e coronel Altamirando Nunes Pereira, este em nome dos amigos do sr. Salgado Filho que aderiram á homenagem.

Por ultimo, discursou o ministro Salgado Filho, agradecendo a significativa homenagem das classes trabalhistas fluminenses.

O CAMINHÃO
No Brasil!

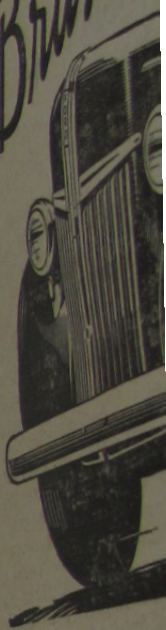

Onde quer que veja um trabalho que exija força e economia — detenha-se e observe! Na maioria das vezes, deparará com um FORD! São os números que falam: há mais caminhões FORD em uso no trabalho, do que unidades

POLITICA S

MOZ

O CAMINHÃO QUE MAIS TRABALHA

No Brasil

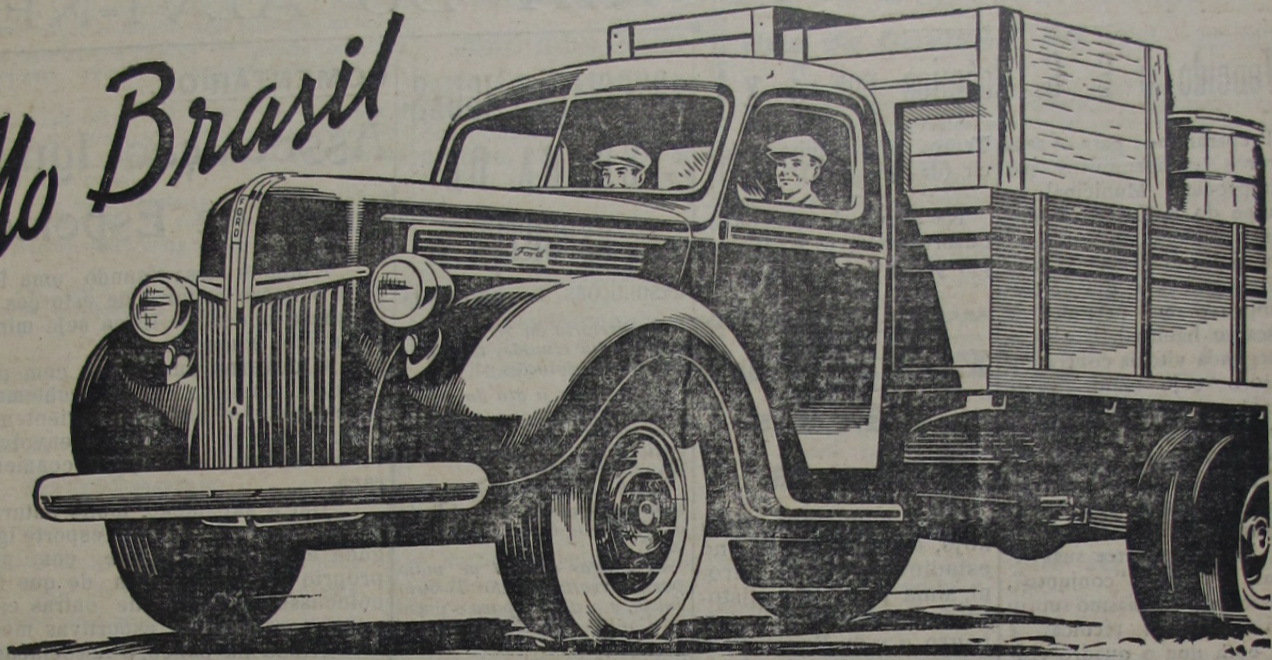

CAMINHÕES
FORD
MAIS CARGA,
MAIS FORÇA, MAIOR ECONOMIA

Onde quer que veja um trabalho que exija força e economia — detenha-se e observe! Na maioria das vezes, deparará com um FORD!

São os números que falam: há mais caminhões FORD, em uso no trabalho, do que unidades



de qualquer outra marca! O que prova isto? — Que Ford oferece maiores vantagens, em todos os sentidos: extraordinária potência, resistência ao trabalho pesado, invulgar desempenho e economia. Experimente um FORD!

POLITICA SOCIAL

MOZART FIRMEZA

As instituições de previdência social entre nós já atingiram, em sua maioria, desenvolvimento capaz de equipará-las — e em muitos casos suplantar — às congêneres dos demais países europeus e americanos. O seguro obrigatório no Brasil, iniciado timidamente em 1923, hoje alcança a quase totalidade das profissões e executa um plano de benefícios dos mais vastos de se imaginar.

Nasceu ele atendendo às necessidades imediatas dos segurados, ou seja aposentando-os na invalidez e amparando-lhes a viúva e filhos menores. Depois, iniciou-se na "previdência" propriamente (do verbo

"prever"), e criaram-se os auxílios pecuniários, nos casos de doenças por período inferior a um ano, auxílios natalidade, etc.

A importância social sobretudo do "auxílio pecuniário" é saltante a qualquer inteligência, de vez que esse auxílio imediato assume um caráter preventivo, destinado a financiar o indispensável tratamento, debelando o mal em seu início.

Mas, a essas instituições de caráter paraestatal, estaria reservada outra finalidade não menos importante no seu conceito público e particular. Referimo-nos às carteiras de empréstimos em dinheiro e de financiamentos

imobiliários e hipotecários, os quais constituindo operações financeiras, de aplicação de fundos, significam outrossim a preocupação do Estado em amparar e estimular a economia doméstica, patrimônio da família.

A aquisição de casa própria, do lar, "doce lar" dos ingleses, é o maior sonho de todo trabalhador que já atravessou o período da idade das coisas frívolas e da volubilidade, cujas consequências é a falta de uma base para esteio certo. Talvez não haja força revolucionária alguma capaz de extirpar, do coração do homem, o desejo, instinto de propriedade privada. A vontade de possuir algo — e

Ginásio Todos os Santos
SOB INSPEÇÃO FEDERAL
CURSO DE ADMISSÃO PARA EXAMES EM FEVEREIRO
MATRICULAS ABERTAS
Externato, Internato, Primario e Secundario
RUA AUGUSTO NUNES, 193
TEL. 29-5051 — ESTAÇÃO DE TODOS OS SANTOS
DIRETORES: Dr. J. L. Santos Filho e J. C. Peixoto
RIO DE JANEIRO

que esse "algo" seja justamente um lar, sem aluguel — é parte integrante do nosso ser, desde os tempos primitivos em que as tribus, radicando-se às terras férteis, deixaram de errar pelo mundo afóra conduzindo consigo, ou improvisando, as tendas onde dormir...

Tal política financeira, eminentemente humana e social, torna as instituições de previdência social elementos ativos por excelên-

cia do progresso de um país e do padrão de vida do seu povo, e honra o governo que a realiza através da previdência dos seus homens públicos. — (U. J. B.)

OS mais entusiastas do anúncio e da publicidade, são os comerciantes prósperos, porque eles tem experiência...

Programa de estudo evangelico

Comunicam nos do Centro Espirita local que, conforme resolução tomada na ultima "Concentração", ficou estabelecido fosse cumprido durante a "Semana da Paixão", nos dias 7 a 13 do corrente, o programa de estudo evangelico, cujo desenvolvimento será o seguinte:

Dia 7, segunda-feira — União Cardecista (20 hs.) Aviso das grandes dores — João-XVI

Dia 8, terça-feira — Grupo Esp. Preito a Jesus (20 hs.) A Oração da Despedida — A Promessa do Consolador — João-XVII.

Dia 9, quarta-feira — Associação Sedra de Jesus (20 hs.) Preparação da Pascoa e Trevas — Lucas-XXII.

Dia 10, quinta-feira — Centro Esp. Estrada de Damasco (19,30 hs.) — A Ceia Pascal — A prisão do Senhor — Mat. XXIV.

Dia 11, sexta-feira — Centro Esp. Fé, Esperança e Caridade (19,30 hs.) A Paixão do Senhor — Mat. XXVII.

Dia 12, Sabado — Centro Espirita Jesus (20 hs.) Aleluia — Luz — Judas Iscariotes — Lucas-XXII.

Dia 13, domingo — Soc. Esp. Humildade e Caridade (14 hs.) Ressurreição do Cristo — Mat. XXVIII — João-XX.

Farmácias de plantão

Farmácia Central — Rua Marechal Floriano, 446. Telefone, 16.

Farmacia Fluminense — Rua Bernardino Melo, 47. Telefone, 20.

Baile a fantasia

No proximo Sábado de Aleluia, a Diretoria do E. C. Iguassú vai realizar, na sede social, grandioso baile a fantasia, permitindo-se, entretanto, o traje de passeio.

Ha, em nosso meio social, muita ansiedade pela realização dessa tradicional festa do alvi-negro.

lhares Elite

bebidas nacionais e estrangeiras a Bralima—Entrega a domicilio

Carvalho

LORIANO, 378 - N. IGUASSU

l. 252

CORREIO ESPORTIVO

SEGUNDA VITORIA DO ALVI-NEGRO

Vencido o E. C. Boêmios por 3 x 1

Preparando-se para os seus futuros compromissos no Campeonato Municipal, a equipe do E. C. Iguassú, domingo ultimo, no seu estadio, disputou o segundo jogo amistoso depois que interrompeu o seu periodo de descanso habitual. E obteve a segunda vitoria contra um quadro cujo maior valor estava no preparo fisico dos seus jogadores — o E. C. Boêmios. Como é facil de se compreender, a representação local não pôde conseguir, em tão pouco tempo, harmonia entre suas linhas, o falado "conjunto", mas o seu entusiasmo supriu todas as falhas técnicas, e fez com que o quadro visitante desse terreno e fosse vencido, finalmente, pela expressiva contagem de 3 x 1.

Pelo que observamos domingo, a direção técnica do Iguassú está no firme proposito de aproveitar, de fato, os elementos novos, feitos em campos iguassuanos, e que muito prometem, no que, a nosso ver, vai agindo acertadamente.

Sob a direção do juiz Zepelin, os quadros entraram em campo assim constituídos:

IGUASSÚ — Guilherme; Otacilio e Aziz; Moacir, Bacará e Cafunga (Valdir); Joaquim, Manuel, Oto, Caxambuzinho e Carlinhos.

BOÊMIOS — Sujão; Benedito e Mãozinha; Izequias, Botelho e Mario; Elias, Boga, Valdemar, Raiol e Mosquito.

1º tempo, Iguassú 2 x 0. Tentos de Carlinhos e Oto, aproveitando um passe de primeira dado por Joaquim.

2º tempo, Iguassú 3 x 1.

Tentos de Mosquito e Moacir (de "penalty").

Na prova dos segundos quadros, venceu o Iguassú por 3 x 2.

E. C. Iguassú x Banco Borges

Está anunciado para hoje, ás 15.30 horas, no estadio Francisco Baroni, uma partida amistosa entre o quadro alvi-negro e o do Banco Borges, campeão da Liga Bancaria no Rio de Janeiro.

Haverá duas preliminares, a primeira ás 13.30, Juvenil do Iguassú x Juvenil do Chavantes F. C., e a segunda ás 14.30, 2º quadro do Iguassú x Comb. Modelo.

O provavel quadro do Iguassú que enfrentará o do Banco Borges:

Guilherme; Otacilio e Aziz; Paiva, Castro e Moacir; Caxambú, Manuel, Oto, Caxambuzinho e Carlinhos.

FRACOS E ANEMICOS!
Tomem:
VINHO CREOSOTADO
Do Ph. Ch. João da Silva Silveira
Empregado com exito nas:
Tosses
Resfriados
Bronchites
Escrophulose
Convalescencias
VINHO CREOSOTADO
é um gerador de saúde.

ENCARREGA-SE de pagamentos de impostos na Prefeitura, Coletorias Estadual e Federal, registro de escrituras, publicas formas e certidões de casamentos.

Zoraguido F. de Almeida
DESPACHANTE MUNICIPAL

Escritório: R. Marechal Floriano, 35-Tel. 263-Nova Iguassú
Residência: Avenida Quaresma, 8

ASSOCIAÇÃO IGUASSUANA DE ESPORTES

RESOLUÇÕES DA DIRETORIA

A Diretoria da A. I. E. em sua ultima reunião, tomou as seguintes resoluções:

- Aprovar a ata da sessão anterior;
- tomar conhecimento do officio do E. C. Anchieta, solicitando filiação;
- oficiar a Federação Fluminense consultando se é licita a filiação do E. C. Anchieta á A. I. E.;
- marcar o dia 4 de maio para a realização do Torneo Início, e o dia 11 para o inicio do Campeonato do Municipio.

Avi so

De ordem do sr. Presidente aviso todos os clubes filiados a comparecerem na reunião a realizar se no dia 14 do corrente, segunda-feira, ás 20 horas, afim de assentar as bases para o proximo Campeonato, e para tratar de outros assuntos de interesse da Associação.

Nova Iguassú, 2-IV-941.
Sila Filizola — 2º. Secretario

E. C. Iguassú

Resoluções

A Diretoria do Esporte Clube Iguassú, em sua reunião ordinaria realizada no dia 1 do corrente, resolveu:

- aprovar a ata da sessão anterior;
- conceder licença de 3 meses ao sr. Delio Bittencourt, extendendo a mesma ás suas funções de membro da Comissão de Sindicancia;
- conceder demissão do quadro social aos srs. Joaquim de Oliveira Amaral e Wilgberdo Tinoco de Carvalho;
- indeferir o pedido do associado Alberto Braz Ventura;
- agradecer ao Humaitá A. C. o seu permanente para o corrente ano;
- incluir no quadro social, como contribuintes, os srs. Edmundo Luiz da Cunha e Angelo Lauria Filho e, como aspirante, o menor Alexis de Barros Giammattei;
- ratificar o ato da sessão de esportes referente ao convite do Banco Borges E. C. e Comb. Modelo para um jogo no proximo domingo;
- convidar o Juvenil do Chavantes F. C., para um jogo no proximo domingo;
- convidar o Infantil e o

COMENTÁRIOS...

Associação Iguassuana de Esportes

Estamos atravessando uma fase promissiva para o nosso esporte, de esforços conjugados para que a educação física seja ministrada proveitosamente á mocidade.

O governo fluminense, com perfeita compreensão da importancia do problema, tem procurado estimular e amparar eficientemente todas as iniciativas que visam o desenvolvimento esportivo no Estado, e o aperfeiçoamento eugenico da raça.

Dá a satisfação, muito natural, daqueles que sempre se dedicaram ao esporte iguassuano, abnegada e incansavelmente, com prejuizo do seu proprio bem estar, afim de que Nova Iguassú se collocasse á altura de outras cidades que possuem organizações esportivas modelares.

Ainda ha pouco, a Associação Iguassuana de Esportes festejou o primeiro aniversário da sua reorganização, e está em situação privilegiada para organizar e realizar, com exito, mais outro campeonato municipal.

Isso quer dizer, de modo claro, boa vontade, capacidade de trabalho, amor pelo esporte, sacrificio de diretores que conseguiram, em pouco tempo, fazer muita coisa. E todos aqueles que já trabalharam alguma vez para o nosso esporte, avaliam muito bem o feito dos novos diretores da A. I. E., que tem na sua presidencia um cavalheiro leal, ativo, sempre pronto a colaborar com todos, conciliador, cheio de boa vontade para levar tudo a bom termo.

Nesse periodo de trabalho intenso para organizar o novo campeonato municipal, estamos como que assistindo á realização plena dos nossos ideais esportivos, reunindo a A. I. E. clubes fundadores e efetivos com perfeita compreensão dos seus deveres, com harmonia de vistas e, sobretudo, que se dispõem a trabalhar para o seu completo desenvolvimento. — L. A.

MOMKOPATHIA
prefira
1858 1947
COELHO BARBOSA
ENCONTRADA EM TODAS AS PHARMACIAS E DROGARIAS DO BRASIL

Juvenil do America F. C. para um jogo no proximo dia 19;
j) — felicitar o sr. Caspari pela passagem do 1º aniversário do seu programa "Hora da Bola";
l) — aplicar a pena de 15 dias de suspensão, a contar do dia 25 do mês p. p., ao sr. Atilio Monteiro de Barros.
Nova Iguassú, abril de 1941.
Silvio Diniz—Secretário Geral
Trabalhos tipográficos? na redação deste jornal.

LIVROS E AUTORES
MARA LEONSKA E SEUS FILHOS — da Alameda Lery — um edisio de "Ensaio".
Do grande trabalho do sr. Mario Faletto, temos "O Brasil e sua Filiação" — a conhecida obra de Alfredo de Azevedo, com os seus estudos biográficos que, á luz de documentos e de dados ao mesmo tempo, o leitor o interessa por sua riqueza e dá-lhe a mesma plena satisfação ao lê-lo.
E, para o leitor interessado em historia da grande sociedade brasileira, vem a luz com todos os seus detalhes e com a sua grande importância a obra de Leonidas Bastos, "O Brasil e sua Filiação".
Destacamos mais da consagrada a todo que revela o Brasil, a obra de Leonidas Bastos, "O Brasil e sua Filiação", com todos os seus detalhes e com a sua grande importância a obra de Leonidas Bastos, "O Brasil e sua Filiação".
Sem duvida que presta um grande serviço á historia do Brasil, e á nós, brasileiros, a Editora Emel.
LEONIDAS BASTOS

Compra de terrenos e hipotecas
Defenda os seus interesses e tranquilize a futura, exigindo do seu tabelião as certidões negativas do officio de Protestos de Leilão e do Distribuidor da Comarca, antes de assinar as escrituras ou emprestar o seu nome.

BANCO
Praça 14 de Dezembro
End. Tel.: "Satelite"

TAXAS DE
EM CONTAS POPULARES
Com livro de cheques gratis e caderneta—limite até 10000
Em cheques selados e limite até 500000000
EM CONTAS COMERCIAIS
Com cheques selados e sem limite
quantia
Pag. das melhores e mais seguras e rápidas de transferencias de fundos
Empréstimos em terras hipotecadas
Empréstimos em terras hipotecadas com garantia de primeira mão
Empréstimos em terras hipotecadas com garantia de primeira mão
Empréstimos em terras hipotecadas com garantia de primeira mão

LIVROS E AUTORES

MARIA LECZINSKA E SEUS FILHOS — de Alfred Leroy — em edição da "Emiel".

Em perfeita tradução do dr. Mario Faleiros, temos "Maria Leczinska e seus filhos" — a conhecida obra de Alfred Leroy, um desses historiadores biógrafos que, à lealdade dos capítulos narrados, alia a beleza da descrição paisagística dos diversos momentos da obra, estimulando no leitor o interesse pelas suas paginas e dando ao mesmo plena satisfação ao lê-las.

E pormenorizadamente, a historia da grande sofredora que foi Maria Leczinska, vem à luz com todos os seus episódios.

Existencia toda ela consagrada a tudo que revelasse o bem, existencia "sem sombras e sem mistérios", verdade, onde, talvez, a própria luz do coração iluminou os caminhos das desditas por que havia de passar.

E assim vêm à luz fatos singulares de um dos mais famosos reinados dos seculos 18 e 19, com todos os seus dramas — onde os traços predominantes eram a politicagem, a inveja, as intrigas.

Sem duvida que prestou um grande serviço à historia, Alfred Leroy. E a nós, brasileiros, a Editora Emiel.

LEONIDAS BASTOS

Compra de terrenos e hipotecas

Defenda os seus interesses e tranquilidade futura, exigindo do seu tabelião as certidões negativas do oficial de **Protestos de letras**, e do Distribuidor da Comarca, antes de lavrar as suas escrituras ou emprestar o seu dinheiro

Mas será mesmo assim a felicidade?

JOÃO GUIMARÃES

No vasto manto perfumado, que as flores compunham em torno do lago, havia o encanto das vozes em segredo.

— A vida (palpitou a rosa) tem duas debilidades: a esperança e o amor.

— A esperança dá-nos coragem, o amor traz-nos ilusão — replicou o lírio.

O cravo então murmurou:

— Como deve a felicidade estar no que se possui, e nunca naquilo que se deseja, tudo isso é inutil... Porque pomos de lado o que obtivemos, e perseguimos o que não alcançamos.

— Tantos já disseram o mesmo! — foi a pala-

Banco Hipotecário Lar Brasileiro

S. A. DE CREDITO REAL

Rua do Ouvidor, 90—Tel. 23-1825

Carteira Hipotecária — Concede empréstimos a longo prazo para financiamento de construções. Contratos liberais. Resgate em prestações mensais, com o mínimo de 10% sobre o valor do empréstimo.

Carteira Comercial — Faz descontos de efeitos comerciais e concede empréstimos com garantia de títulos da divida publica e de empresas comerciais a juros modicos.

Depósitos — Recebe depósitos em conta corrente à vista 3 por cento ao ano; Conta Corrente Limitada, 5 por cento; Conta Corrente Particular, 6 por cento; Prazo Fixo: 1 ano, 7 por cento; 2 anos, 7 1/2 por cento; Prazo Indefinido: — Retiradas com aviso prévio: de 60 dias, 4 por cento e de 90 dias, 5 por cento ao ano.

Seção de Propriedades — Encarrega-se de administração de imóveis e faz adiantamentos sobre alugueis a receber, mediante comissão modica e juros baixos.

Seção de Venda de Imóveis — Residências — Lojas e escritórios modernos: a partir de Rs. 55:000\$000. Ótimas construções no Flamengo, Avenida Atlantica, Esplanada do Castelo, etc. Venda a longo prazo, com pequena entrada à vista e o restante em parcelas mensais equivalentes ao aluguel.

vra da hortênsia.

— Mas é verdade... — tornou a rosa. E sorriu assim:

— Entretanto, a ser feliz como a violeta, pre-

firo ser infeliz... como eu!

A violeta continuou silenciosa...

BANCO DO BRASIL

Praça 14 de Dezembro, 26 - NOVA IGUASSÚ - Estado do Rio

End. Tel.: "Satelite" - Telefones: 4 (Contadoria), 25 (Gerencia)

Caixa do Correio, 3

TAXAS DE JUROS DE DEPOSITOS:

EM CONTAS POPULARES

Com livro de cheques gratis e sem selos e caderneta—limite até 10:000\$000	4 %
Com cheques selados e limite até 50:000\$000	3 %

EM CONTAS COMERCIAIS

Com cheques selados e sem limite de quantia	2 %
---	-----

EM CONTAS A PRAZO FIXO

De 6 meses	4 %
De 12 meses	5 %
Com pagamento 6 meses	3 1/2 %
mensal de juros: 12 meses	4 1/2 %

EM CONTAS DE AVISO PREVIU

De 30 dias	3 1/2 %
De 60 dias	4 %
De 90 dias	4 1/2 %

Faz, nas melhores condições, todas as operações bancárias

Cobranças — Transfêrencias de Fundos.

Descontos de letras, saques e cheques sobre esta ou quaisquer outras praças.

Empréstimos em contas correntes com caução de duplicatas.

Empréstimos em letras hipotecarias.

Crédito Agrícola a longo prazo, sob a garantia exclusiva da fruta.

Crédito Industrial para a compra de matérias primas e reforma, aperfeiçoamento e aquisição de maquinário.

São atendidos, com a maior presteza, todos os pedidos de informações e esclarecimentos sobre quaisquer operações da Carteira de Crédito Agrícola e Industrial, que se acha em pleno funcionamento.

Filiais ou correspondentes em todas as principais praças do País e do Estrangeiro

KOPATHIA
1947
O BARBOSA
TRADA EM TODAS AS
EDROGARIAS DO BRASIL
C. para Atílio Monteiro de Barros.
da 19, Caspari Nova Iguaçu, a Brill
universid da Silvio Diniz—Secretário Genl
"Hor" Trabalhos tipográficos?
na de 15 na redação deste jornal
contar do

ALIANÇA DO LAR (LTDA.)

Sede: Avenida Rio Branco, 91-5º andar RIO DE JANEIRO

Plano Federal do Brasil

CARTA PATENTE N. 113 — EXPEDIDA PELO TESOUREIRO NACIONAL.

Resultado do sorteio realizado no dia 29 de março de 1941, de conformidade com o Decreto-lei n. 2.891 de 20 de dezembro de 1940...

Plano Especial premiado o N. 7010

Milhar — 7010 — Primeiro premio no valor de Rs. 10:000\$000 Centena — 010 — Premio no valor de Rs. 1:200\$000

Plano Popular premiado o N. 7010

Milhar — 7010 — Primeiro premio no valor de Rs. 5:000\$000 Centena — 010 — Premio no valor de Rs. 600\$000

Observação—O proximo sorteio realizar-se-á no dia 30 de abril, 4ª feira, às 16 horas, de conformidade com o Decreto-Lei n. 2.891.

Rio de Janeiro, 29 de Março de 1941.

VISTO — Nelson Nogueira — Fiscal Federal. Eduardo F. Lobo — Diretor Tesoureiro. O. Peçanha — Diretor Gerente.

Convidamos os srs. prestamistas contemplados, que estejam com os seus titulos em dia, a virem a nossa sede, para receberem seus premios de acordo com o nosso Regulamento.

Escrituras e Procurações

Cartório do 4º Oficio

Tabelião: ABELARDO PINTO

Rua dr. Getulio Vargas, 11 - Tel. 130 Nova Iguassú E. do Rio

(Publicado novamente por ter saído com incorreções)

16, de 12 de outubro de 1940).

N. 48, de 29 de março de 1941.

RESOLVE: Conceder trinta (30) dias de licença, em prorrogação, para tratamento de saúde, com todos os vencimentos, ao servente desta Prefeitura Julio Frago de Albuquerque.

N. 49, de 29 de março de 1941.

RESOLVE: Conceder sessenta (60) dias de licença para tratamento de saúde, com todos os vencimentos, e a contar do dia 24 deste mês, ao Fiscal de Obras desta Prefeitura Armenio Luiz Esteves da Costa.

N. 50, de 1º de abril de 1941.

RESOLVE: Conceder trinta (30) dias de licença para tratamento de saúde, com todos os vencimentos, à Professora Municipal desta Prefeitura Solange Ferreira Fraga.

Registre-se, publique-se e cumpra-se.

(as.) RICARDO XAVIER DA SILVEIRA PREFEITO

Correio da Lavoura

ÓRGÃO INDEPENDENTE

Registrado, de acordo com o decreto federal n. 24.776, de 14 de julho de 1934, no Cartorio do 7º Oficio de Notas.

Fundador:

SILVINO DE AZEREDO

Publica-se aos domingos

ASSINATURAS:

Table with 2 columns: Assinatura, Valor. Includes Ano (15\$000), Semestre (8\$000), Trimestre (5\$000), Numero avulso (2\$00), Num. atrasado (4\$00).

ANUNCIOS

Preço por centimetro:

Table with 2 columns: Descrição, Valor. Includes 1ª pagina (2\$000), Paginas impares (1\$500), pares ou indeterminadas (1\$000).

Publicações a pedidos—preço por linha: \$500 rs.

Para anuncios a longo prazo, descontos especiais.

Toda correspondencia sobre anuncios deve ser dirigida à gerencia deste jornal.

R. BERNARDINO MELO, 433 TELEFONE, 180

Nova Iguassú-E. do Rio

E' o jornal o espelho da cidade?

O dr. Aidyl Martins Pereira deseja que façamos as seguintes correções no seu trabalho que, sob o titulo supra, foi publicado em nosso ultimo numero especial:

Na primeira coluna, onde se lê: "se se transportasse...", leia-se: "se se transportassemos...". E na segunda coluna, onde se lê: "e as hosanas...", leia-se: "e os hosanas..."

Leilão Judicial

AVISO

Bento Soares de Vasconcelos, porteiro dos auditórios, avisa a quem interessar possa que, no dia dez (10) de abril proximo, ás quinze horas, na sala das audiencias, no Edificio do Forum desta cidade de Nova Iguassú, Estado do Rio de Janeiro, proceder-se-á ao leilão judicial dos bens dos espolios de Carlos Pires de Lima e Maria Bastos de Lima.

Nova Iguassú, 27 de março de 1941.

Bento Soares de Vasconcelos Porteiro dos Auditorios

Santos; 1865, Jorge Joan Pacecine; 1976, Jorge Cacheta Lebaratorio; 1926, Jesuina de Miranda; 1989, João Serafim; 1986, João Pinheiro Alonso; 2217, José Henrique Monteiro dos Santos; 2221, João R. Cardoso; 2275, Julio de Oliveira; 2226, José Teixeira; 1814, José Siqueira Bastos; 1972, João Fernandes Loureiro; 1951, João Alexandre; 1846, Ezequiel Ferreira Pinto; 836, Tercilia Freitas; 1205, João Eduardo de Moraes; 1867, Emilio Hugin; 2299, Ernesto do Prado Ascoli e Rafael do Prado Ascoli; 2254, Francisco Belo de Sousa; 2147, 2148 e 2149, Francisco Folhas; 2153, Frutuoso Rodrigues Flores; 2266, 1853 e 1854, Francisco Baroni & Filho; 2268, Faustino dos Santos Moraes; 2007, Francisco Moreira; 1852, Francisco Lopes da Silva; 2197 e 2179, Rosalina de Castro; 2099, Rocha & Lourenço; 2135, Ramiro de Sousa Braga; 2090, Rui Dias de Almeida; 2057, Rocha & Lourenço; 2301, Cia. Imoveis Rep. Bras. Abb. S. A.; 2229, Clemente Borges Ferreira; 1705, Cia. Pederneiras S. A.; 1987, Cia. Nacional de Engenharia e Arquitetura; 1892, Carlos de Sousa Fernandes; 1969, Carmelo Monforte; 1801, Cia. Fly-Tox do Brasil S. A.

Como requer.

ATOS DO SR. PREFEITO

N. 38, de 21 de março de 1941.

O Prefeito Municipal de Nova Iguassú, usando das atribuições que lhe confere a legislação em vigor,

RESOLVE:

Nomear Ligia Barcelos para substituir a Professora Municipal Dulce Vargas Trindade, durante o impedimento desta.

N. 39, de 21 de março de 1941.

Considerando que, nos termos do art. 156, letra "h", da Constituição de 10 de novembro de 1937, é de conceder-se à funcionaria gestante tres meses de licença;

Considerando ainda que a Professora Municipal Geralda Mariosa foi, em face do que requereu e consoante dispõe o art. 171 do Decreto-Lei n. 1.713, de 28 de outubro de 1939, submetida à inspeção medica;

RESOLVE:

Conceder à Professora Municipal Geralda Mariosa, licença por tres meses, a contar de 7 (sete) do corrente, com os vencimentos do cargo.

N. 40, de 21 de março de 1941.

RESOLVE:

Conceder trinta (30) dias de licença, para tratamento de saúde, com todos os vencimentos, ao Coveiro Magno Querne, a contar de 27 de fevereiro do corrente ano.

N. 41, de 21 de março de 1941.

RESOLVE:

Conceder sessenta (60) dias de licença para tratamento de saúde, com todos os vencimentos, ao Coveiro José Gabriel, a contar de 17 de fevereiro do corrente ano.

N. 42, de 21 de março de 1941.

RESOLVE:

Exonerar, nos termos do art. 17 do Decreto-Lei federal n. 1.713, de 28 de outubro de 1939, Manuel Mendes de Moraes, das funções de Fiscal de Distrito "C" interino, desta Prefeitura, visto não haver, no prazo regulamentar, cumprido as exigencias estabelecidas para o concurso para provimento efetivo no referido cargo.

N. 43, de 21 de março de 1941.

RESOLVE:

Exonerar, a pedido, José Carlos Gottgroy do cargo de Fiscal de Distrito "C" desta Prefeitura.

N. 44, de 21 de março de 1941.

RESOLVE:

Nomear Ganimedes Schenkel de Melo e Silva, em virtude de haver sido classificado no concurso a que se submeteu, para o cargo de Fiscal de Distrito "C", criado pelo Decreto-Lei n. 16, de 12 de outubro de 1940.

N. 45, de 21 de março de 1941.

RESOLVE:

Nomear Alberto Ribeiro da Graça, em virtude de haver sido classificado no concurso a que se submeteu, para o cargo de Fiscal de Distrito "C", na vaga aberta com a exoneração do funcionario de igual categoria, José Carlos Gottgroy.

N. 46, de 21 de março de 1941.

RESOLVE:

Nomear Alberto Alicola de Barros, em virtude de haver sido classificado no concurso a que se submeteu, para o cargo de Fiscal de Distrito "D", criado pelo Decreto-Lei n. 16, de 12 de outubro de 1940.

N. 47, de 21 de março de 1941.

RESOLVE:

Nomear Lisandro Schenkel de Melo e Silva, em virtude de haver sido classificado no concurso a que se submeteu, para o cargo de Fiscal de Distrito "D", criado pelo Decreto-Lei n.

CORREIO DA LAVOURA

ÓRGÃO INDEPENDENTE
Fundador: SILVINO DE AZEREDO

ANO XXV

NOVA IGUASSÚ (Estado do Rio), DOMINGO, 6 DE ABRIL DE 1941

N. 1.255

SECCÃO AGRÍCOLA

A gomose do pé das laranjeiras AS DOENÇAS E PRAGAS DO MORANGUEIRO

Um laranjal é comparavel a um rebanho de criação, cujo dono está obrigado a olhar constantemente pelo bem estar de cada indivíduo, alimentando-o convenientemente, cuidando dos males que afetam os seus varios órgãos e prevenindo outros males que possam aparecer.

Costuma-se dizer que a "gomose do pé de laranjeira" é doença de descuido, resultada da má pratica de não se aproximar das arvores com a devida regularidade para verificar a sua condição. O bom agricultor é aquele que se orgulha das suas arvores, como o bom criador, dos animais do seu rebanho, e as conhece uma a uma.

A "gomose do pé" é uma doença desastrosa, provocada por um invasor parasitico, microscopico. Inicia-se num ponto do colo, manifestando-se por uma mancha pardacenta, suja, ligeiramente deprimida, da qual sai frequentemente, uma exudação resinosa que escorre para baixo ou forma massas duras; comumente a mancha se forma ao redor de um ponto onde exista um pequeno "ladrão" ou "brotação terra".

Raspando com canivete a área tomada pela mancha vê-se que os tecidos estão alterados, podres, de cor parda. Semelhante raspagem de áreas sãs demonstraria a coloração verde, normal da casca, e abaixo desta a coloração branca ou esbranquiçada, normal do lenho.

A "gomose" alastra-se conforme as épocas do ano, rapidamente pela região de tecidos tenros entre a casca e o lenho, destruindo a primeira por completo e tambem afetando a segunda até certo ponto. Poderá progredir até circular grande parte da periferia do tronco, ou mesmo todo ele, enfraquecendo e finalmente matando a arvore. Meses an-

tes da morte o mal estar da arvore se vê pelo amarellecimento da folhagem. Originando-se numa pequena mancha na casca ao nível do solo, poderá descer pelo mesmo caminho até em baixo da terra, destruindo despercebidamente as grandes raízes. E' sómente depois que a "gomose" alastra muito tempo na arvore que esta morre. Portanto, permitir que o mal fique nela é descuido. E' preciso combatê-lo logo que apareça. Nada adianta a caiação ou aplicação de desinfetantes na superfície da casca afetada. Antes de pôr estes desinfetantes, as partes doentes têm que ser cortadas fóra. Não basta cortar apenas a parte descolorida e podre, porque a área ao redor desta, embora não visivelmente atacada, tambem se acha infccionada pelo invasor. Havendo qualquer suspeita de que o mal tenha descido nas raízes deverão ser estas descobertas de maneira a verificar a condição delas e a facilitar o seu tratamento.

Ha varias condições que favorecem a "gomose" tal como a umidade ao redor do colo, como por exemplo, quando a saia está baixa, quase no chão, ou quando a terra da cova faz uma concavidade onde as chuvas escoam e ficam, ou quando capim seco está empilhado na base da arvore escondendo o colo.

Des porta-enxertos, ou "cavalos", experimentados aqui, a "laranja da terra" é o menos atacado, mas não é resistente a ponto de dispensar outras medidas de contróle.

E' preciso tomar precauções que evitem feridas na casca tais como feitas por instrumentos de cultivo.

Os viveiros deverão ser inspecionados convenientemente e os primeiros casos, eliminados. (Circular n. 152 da E. S. A. V. V.), Minas Gerais. — A. S. MULLER

Entre as doenças e pragas que costumam atacar o morangueiro, algumas ha que merecem cuidadosa atenção. E' de grande importancia o nó da raiz causada pelo nematode (Heterodera radicicola) doença que pode facilmente se reconhecer pela presença de pequenos tuberculos ou galhas no sistema radical. Durante os periodos de seca pode causar danos consideraveis ás plantas e chegar mesmo a matá-las. O nó da raiz, que tambem se encontra em outras especies de plantas, se combate por meio da pratica de cultivar durante alguns anos plantas resistentes à doença, entre as quais o feijão veludo e certa variedade de cowpea, a saber Iron e Brabham. Costuma-se ás vezes tratar áreas pequenas com aplicações de vapor; este tratamento, porém, é demasiado dispendioso para grandes tratos de terra.

De muita importancia em algumas partes das regiões sub-tropicais é molestia dos brotos que ataca as folhinhas novas. Os brotos atacados por esta doença apresentam um aspecto estrelado, mais ou menos do feitio de uma aranha. A doença é causada por uma especie de nematode, o "Aphelenchus fragarias". Nas folhas doentes aparecem, ás vezes, 100 a 1.200 desses ani-

maisinhos. Os nematodes, podem viver no solo, e se disseminam de uma planta para outra, por meio da chuva ou agua de irrigação.

(Conclue no proximo numero)

OS grandes industriais só abandonam a publicidade ao se retirarem dos negócios... cançados de ganhar dinheiro.

ELIXIR DE NOGUEIRA

O remedio que tem depurado o sangue de tres gerações! Empregado com exito nas:



Feridas
Eczemas
Ulceras
Manchas
Dorlhros
Espinhas
Rheumatismo
Escrophulas
syphiliticas

SEMPRE O MESMO!...
SEMPRE O MELHOR!...
ELIXIR DE NOGUEIRA
Grande Depurativo do Sangue

O ABACATEIRO é, pode-se dizer, refratario á poda. Quando novo, em formação, ainda é possível submetê-lo a essa operação com certa parcimonia, sem excesso. Quando já formado, é deixa-lo como está, ás vezes, um tanto des-elegante.

TODO o individuo que deixa de contribuir para a manutenção e prosperidade da folha local, comete grande atentado contra o progresso social de seu meio e dificulta o gozo dos beneficios que a imprensa prodigalita no desempenho de seu nobre sacerdocio.



Srs. PAIS!

Não comprem caro!...

a Alfaiataria
GLOBO
VENDE
UNIFORMES
COLEGIAIS

5 a 7 anos 45\$000
8 a 10 " 50\$000
11 a 13 " 55\$000
14 a 16 " 60\$000

Boné caqui Principe de Gales 18\$500

Importante!

O nosso brim caqui tem côr firme e não encolhe.

Temos sempre prontos em «stock» uniformes de 5 a 16 anos.

A maior e melhor casa de Nova Iguaçu

Rua Marechal Floriano, 384

Tel. 280 — Nesta cidade

CORREIO
ÓRGÃO INDEPENDENTE
Fundador: SILVINO DE AZEREDO
Rua Floriano, 43 - Tel. 180
Nova Iguaçu

AMPARO A VELHICE
Silvino de Azaredo

O Sr. Presidente da República, com seus aplausos, sempre e a materialidade devida, numa perfeita harmonia, no justo interesse da ser — a criação de todos os problemas ou todas as generalidades da vida, avaliando-os bem para ter a melhor solução de governar ou conduzir mais acertadamente os negócios.

O laborioso Interventor Fluminense, que com tanta honra e competência tem assumido a responsabilidade do Estado, tem tomado extraordinárias medidas para a criação de um fundo de velhice, que é um bem, que é um bem, que é um bem.

A velhice não tem sido descurada pelo Estado. No mais, que está ensanguentando a Europa, os marinheiros e o clero do velho soldado da herança, velando não para as mães e crianças, mas para os seus interesses, humilhando e combatendo, se não os seus interesses, mas os seus interesses.

Para a velhice não tem sido descurada pelo Estado. No mais, que está ensanguentando a Europa, os marinheiros e o clero do velho soldado da herança, velando não para as mães e crianças, mas para os seus interesses, humilhando e combatendo, se não os seus interesses, mas os seus interesses.