

CORREIO DA LAVOURA

DIRETOR-GERENTE:
AVELINO DE AZEREDO

ÓRGÃO INDEPENDENTE — FUNDADO EM 22 DE MARÇO DE 1917
Fundador: Silvino de Azeredo

DIRETOR-SECRETÁRIO:
LUIZ DE AZEREDO

Red. e Oficinas: Rua Bernardino Melo, 433 — Tel. 180

Publica-se aos domingos

ANO XXIV

Nova Iguaçu (Estado do Rio), Domingo, 10 de Novembro de 1940

N. 1.234

A LÁPIS...

CONSTRUÇÃO RODOVIÁRIA

Silvino Silveira

Na efeméride comemorativa deste decênio de grandes realizações, todos os elogios são poucos para o supremo gestor dos destinos do país.

Voltemos as vistas para o combate ao extremismo; para a legislação social, que procurou amparar os direitos da classe proletária, estabelecendo com os empregadores uma situação de harmonia, de concordia e de cooperação leal; para o amparo às materias primas nacionais, — no estímulo à industria legitima, na defesa das atividades agricolas.

Acrescem, ainda, as obras contra a seca e o saneamento da Baixada Fluminense, feitos esses suficientes para a exaltação do Governo do sr. Getúlio Vargas, inaugurado em 1930.

Associando-nos a todas as manifestações de indissolúvel jubilo do povo brasileiro, na data de hoje, voltamos a focalizar o problema das estradas de rodagem, relativamente ao Estado do Rio de Janeiro.

Um dos mais conceituados órgãos da imprensa carioca, acaba de enunciar que o ato do Comandante Amaral Peixoto, realizando uma operação de credito destinada a intensificar a construção rodoviária do Estado, com a execução de parte do programa elaborado pela Comissão de Estradas de Rodagem, merece o registro especial de um comentario.

Infelizmente, — prossegue, — ainda não é generalizada em nosso país essa atitude compreensiva em relação ao problema das estradas de rodagem; poucos são os Estados que procuram atacá-lo com decisão, conscientes de sua importancia e confiantes nos resultados finais. O primeiro obstaculo que o administrador defronta para a realização de um plano rodoviário é a exiguidade de dotações orçamentarias, a pequena margem que deixam as receitas estaduais para a execução de uma obra de maior vulto. Diante dessa dificuldade, via de regra, arrefecem as boas intenções e o problema continua a arrastar-se sem solução, já, então, com a própria colaboração do corpo técnico, que se deixa tomar do mesmo desanimo, vencido em seu entusiasmo e em suas esperanças.

Felizmente, segundo o articulista, — essa rotina não encontrou ambiente no Estado do Rio. O governo fluminense, que está firmemente decidido a dotar o Estado de um eficiente sistema de estradas, pôs em pratica um sabio principio de politica rodoviária, garantindo, sem o imoderado sacrificio do presente, a execução do empreendimento. O proprio usuário da rodovia, que é diretamente o mais beneficiado, custeará a realização da obra, por intermedio do tributo sobre o combustivel, que garante a operação de credito. Verificar-se-á apenas uma antecipação: em tres anos far-se-á o que só seria possível em dez. E, nesse periodo, o estímulo que à economia fluminense representará a existencia de boas vias de comunicação, que lhe ativem a produção e dêem mais vigoroso impulso a essa inestimavel fonte de receita, que é o turismo, compensarão generosamente os juros das apólices, agora emitidas.

O CORREIO DA LAVOURA, desde os seus primeiros numeros, vem dissertando sobre a significação de uma boa estrada de rodagem, o que sempre constituiu um dos principais assuntos do nosso inesquecível Chefe.

Este problema, que tem merecido o maximo carinho do sr. Interentor Federal, na sua completa solução, ha de trazer extraordinario impulso à grande cultura da laranja, ao desenvolvimento da industria de laticínios, da pequena criação, de verduras e cereais.

A LÃ BRASILEIRA

O Brasil figura entre os dezesseis maiores produtores de lã em bruto, no mundo, sendo de notar que os nossos rebanhos que a fornecem são os do Estado do Rio Grande do Sul, que ocupa, em nosso país, posição dominante entre os criadores de ovelhas.

Em 1935, o Rio Grande possuía 8.360.000 cabeças de ovelhas, mas devemos assinalar que os seus campos podem conter esse número multiplicado por tres ou por quatro, pois mesmo na orla fronteiriça, onde tal gado é mais abundante, o sua quantidade é escassa em relação à extensão das campinas dotadas de boas pastagens. Também no norte do Estado, nas zonas das Missões e do Planalto, ha condições climáticas excelentes para essa criação, que, sem dúvida, desenvolvendo-se, atingirá essas paragens.

Os municipios mais povoados de ovelhas são o de Uruguaiana, que abriga um milhão de cabeças numa área de 6.686 Km², o de Alegrete com 700.000; Santa Ana do Livramento com 500.000; Bagé, com 500.000; D. Pedrito, com 400.000; Guaraim, com 300.000; S. Gabriel, com 300.000; Santa Vitória do Palmar, com 500.000; Jaguarão, com 250.000, e Arroio Grande, com 250.000.

Esses rebanhos produzem, em média, 15 milhões de quilos de lã bruta, dos quais 2 milhões consumidos no mercado interno e os restantes exportados em gado para a Republica do Uruguai ou, por intermedio dela, durante muito tempo, para a Europa.

Os nossos criadores, porém, libertando-se dos intermediários uruguaios, entraram em negociações diretas com os mercados europeus e passaram a vender para a Alemanha, que nos enviou técnicos incunbidos da classificação. Negociamos, também, com a Italia e a França, mas, apesar da boa qualidade da lã, não alcançamos resultados satisfatórios porque as firmas francesas e italianas compradoras não nos mandaram peritos para a classificação, e a alemã é diferente das desses países. Sem a explosão da guerra da Europa, que naturalmente se refletiu na nossa exportação para a Alemanha, ter-se-iam sanado, em relação às outras duas nações, as deficiencias relativas à classificação.

Mas, ainda com a guerra, pelas nossas proprias necessidades, e pelas de países situados nas zonas neutras, a lã brasileira oferece larga compensação aos criadores. — (D. I. P.)

COLONIZAÇÃO INTERIOR

A FIXAÇÃO DO TRABALHADOR RURAL

O agronomo Fabio Luz Filho, da Economia Rural, do Ministerio da Agricultura, é autor de diversos livros sobre colonização e cooperativismo. A sua palavra sob a nova politica de colonização traçada pelo presidente Getulio Vargas, visando fixar o homem do campo, é, assim, a contribuição de um técnico que conhece o problema em todos os seus termos. O sr. Fabio Luz Filho, que acaba de chegar de uma longa viagem às zonas coloniais do sul do país, disse nos o seguinte:

Doze milhões de trabalhadores rurais

— Tenho acompanhado com grande interesse, como estudioso de assuntos econômico-sociais, a excursão do presidente Getulio Vargas à Amazonia. Venho acompanhando a trajetória de S. Excia. e os problemas que vêm ferindo com a acuidade que lhe é peculiar, notadamente os referentes à colonização. Em meus livros sempre procurei focalizar, dentro de minhas possibilidades de cultura e experiencia do meio rural brasileiro, esse problema da "colonização interior", isto é, a fixação de nosso homem rural à terra. Temos calculadamente doze milhões de trabalhadores rurais dos quais setenta e cinco por cento exercem atividades na agricultura num nomadismo de párias sem rumo. É um potencial humano apreciavel que apenas espera o que já se deu ao colono estrangeiro: terra para fixar-se. Aliás, já se vem aplicando em Goiás esse criterio e sua extensão à Amazonia não poderá deixar de trazer benefícios resultados, naturalmente precedido e acompanhado de medidas imprescindíveis que possibilitem e tornem fecunda essa fixação do nosso homem do interior. Essa colonização interior terá

seus resultados acrescidos pela consideração do colapso atual da imigração no mundo e das cautelas de que deve ser cercada no presente momento historico. Possuidores de um cabedal humano maleavel e compreensível, segundo testemunhos de eminentes estrangeiros que nos têm visitado, de grandes fazendeiros paulistas e de notaveis escritores nossos que têm penetrado a fundo no cerne de nossa gente, nada justifica que os nossos caboclos não sejam dirigidos e aproveitados como elementos orgânicos e básicos de um grande plano de colonização interior.

O trabalhador rural brasileiro

— Em meus livros, entretanto, são "Rumo à Terra", "Cooperativismo e Crédito Agrícola" e "Cooperativismo, Corporativismo e Colonização", nunca descrevi o trabalhador agrícola brasileiro, com o qual muitas vezes ombreei em fazendas no Estado do Rio, nas lides agricolas. Um dos melhores auxiliares que encontrei foi um tipo atarracado de caboclo nordestino, vivo, disciplinado e operoso. É um elemento plastico e inteligente. Precisa apenas de saúde e estímulo para produzir tudo o de que é capaz.

A epopéia amazonica, a que com justeza aludiu o Presidente Getulio Vargas, é o maior penhor dessa extraordinaria capacidade física, e desse inexcedível poder de trabalho do homem rural brasileiro, notadamente do nordestino, desbravador indomito daquelas selvas invias e asoberbantes, daquele formidavel potencial de riquezas, ainda em plena fase de puro extravasamento. Núcleos de colonização planificada serão realmente o caminho para renovação de métodos e praticas. Eliminarão, ademais, aquela monotonia mortífi-

(Conclue na 3ª pagina)

BEXIGA, RINS, PROSTATA
URETHRA, DIATHESE URICA
E ARTHRITISMO
UROFORMINA
DE CIFFONI
ANTISEPTICO-DESINFECTANTE E DIURETICO

LIXIR DE NOGUEIRA
remedio que tem depurado o sangue de tres gerações. Empregado com exito nas:
Feridas
Eczemas
Ulceras
Manchas
Dorlhros
Espinhos
Rheumatismo
Escrophulas
syphiliticas

PRE O MESMO... SEMPRE O MELHOR...
LIXIR DE NOGUEIRA
Grande Depurativo do Sangue

SINAR o jornal da terra em que se vive, é trabalho pelo progresso dessa terra.

Correio da Manhã
órgão de maior difusão no Brasil

pleto serviço de informações internacionais, fornecido as melhores agencias do mundo.

ultura - Industria - Comercio - Politica-Informações gerais

s domingos bem cuidado complemento literario e illustrado para recreio intelectual

ASSINATURAS:
Anuais 60\$000
Semestrais 35\$000

Rua Gonçalves Dias, 5
ed. e Of.: Av. Gomes Freire, 81-83
(Edifícios proprios)

da correspondencia assinaturas deve ser dirigida ao Gerente:
MARJO ALVES

Officina Radiotelegrafica Moreira
de F. MOREIRA
ex-técnico da R. C. A. Victor

PRACA 14 DE DEZEMBRO, 6 - Tel. 127
Concertos garantidos a preços baixos.

Tem sempre radios novos e usados que vende com garantia e a preços de ocasião.

ura
JORNALIS, ETC.
GUASSU

O dia da Republica no Ginásio Leopoldo

O 15 de novembro é, para o Ginásio Leopoldo, uma grande data e, para a Liga Pró-Educação e Bondade, a sua data maxima, porque a data do encerramento do seu periodo letivo.

O Ginásio fará desfilar, na manhã daquele dia, pelas principais ruas da cidade em passeata cívica, todo o seu corpo discente.

De volta, realizar-se-á a sessão civico-solene em comemoração da data de 15 e do encerramento dos trabalhos da Liga. Nela, far-se-ão ouvir o prof. Meneval Schenkel, os alunos Luiz Carlos Santos, José de Moraes Soares e Altiva Cardoso. Serão conferidos, também nesta sessão, os diplomas aos novos socios da Liga, admitidos em 1940.

Enquanto se realizar a sessão, a Diretoria da Liga, auxiliada por alunos e professores de boa vontade, procederá, na sua parte filantropica, à distribuição de roupinha, viveres, balas, e brinquedos a mais de 300 criancinhas pobres da cidade.

Exposição de trabalhos sobre o Brasil

Recebemos, da Inspeção da 3ª Região Escolar, um gentil convite para assistirmos à inauguração da exposição de trabalhos sobre o Brasil com que os alunos das escolas públicas estaduais vão comemorar a passagem do 3º aniversário do "Estado Novo".

A referida exposição deverá inaugurar-se às 10 horas de hoje, à rua Marechal Floriano, 500.

SANTOS NETO

Comunica-nos o sr. Santos Neto, Contador e Despachante Municipal, que acaba de transferir seu escritorio do n. 2 para o n. 10 da rua dr. Getulio Vargas, nesta cidade.

VIDA SOCIAL

DATAS INTIMAS

Fizeram anos neste mês:
 -- 5, d. Eulina Chambarelli Martins;
 -- 7, sta. Irene Batista Leitão;
 -- 8, jovem Zita de Almeida;
 -- 9, sr. Americo Pastor;
 -- 9, professora Altair de Andrade.

ENFERMOS

Felizmente já se encontra em sua residencia, convalescendo-se da intervenção cirurgica a que foi submetida, d. Maria Billard Chambarelli, esposa do sr. Julio Chambarelli.

FALECIMENTOS

D. ODALIA FERREIRA FAGUNDES -- No dia 26 de outubro ultimo, faleceu subitamente em sua residencia, em Quintino Bocaiuva, d. Odalia Ferreira Fagundes, exma. esposa do sr. Marcelino Fagundes.

A malograda senhora, que contava apenas 26 anos de idade, deixou tres filhos menores.

Seu enterro realizou-se no cemiterio de Inhaúma.

Baile de aniversário

Sábado próximo, ás 22 hs., o glorioso alvi-negro vai festejar o seu 28º aniversário de fundação com um grande baile, coroando-se, nessa ocasião, a Rainha da Primavera — a gentil sta. Judite Lobo.

Para o baile de aniversário do E. C. Iguassú será exigido o seguinte traje: de baile, para as damas, e branco a rigor, para os cavalheiros.

Prof. Tomás Serrano

Encontra-se residindo na vizinha localidade de Austin o escritor teatral hispano brasileiro, Tomás Serrano.

Dando-nos, ha poucos dias, o prazer da sua visita, o sr. Tomás Serrano, que também é professor, falou-nos que vai criar, nesta cidade e localidades vizinhas, cursos para ensinar espanhol, o que nos é agradável registrar, não só pela recomendação que tem o professor, como pelo idioma, de grande futuro, que ele se propõe a ensinar,

Festas comemorativas da elevação de Nilopolis a Distrito Municipal e do Advento do Estado Novo

As festas que hoje serão realizadas, em comemoração ás datas da elevação de Nilopolis a Distrito Municipal e do advento do Estado Novo, obedecerão ao seguinte programa:

A's 5 horas — Início das festas, com salva de 21 tiros.

A's 8.30 hs. — Exercícios de cultura física, exibições de ginástica, etc., de alunos escolares, sob o patrocínio do "Ginásio Profissional de Nilopolis".

A's 10.30 hs. — Missa campal, celebrada pelo Rev. João Müsch, em altar armado na tradicional Capela S. Mateus, fazendo-se ouvir, nessa solenidade, a Banda Musical Lira Fluminense.

A's 14 hs. — Recepção á chegada da Banda Musical 28 de Fevereiro, de Paulo de Frontin, que vem prestar sua valiosa colaboração ás festas.

A's 15.20 hs. — Desfile do Tiro de Guerra 400, Instituto Julio de Abreu Gomes, Colegio S. José, Colegio Brasil, Colegio Coração de Maria, Ginásio Profissional de Nilopolis, e escolas Municipais, precedidas das Bandas Musicais 28 de Fevereiro, Lira Fluminense e 6 de Setembro.

A's 17 hs. — Sessão Cívica, na séde do Instituto Julio de Abreu Gomes, presidida pelo dr. Ricardo Xavier da Silveira, ilustre Prefeito do Municipio, onde se farão ouvir varios oradores, entre eles os srs. Ernesto Cardoso, fazendo o historico da criação do Distrito de Nilopolis, e o aplaudido tribuno iguassuano, dr. Getulio Moura, que enaltecerá a obra do Estado Novo.

A's 18 hs. — Retreta na praça Paulo de Frontin, pelas Bandas Musicais 28 de Fevereiro, Lira Fluminense e 6 de Setembro.

A's 22 hs. — Queima de fogos de artificio, encerrando as festas.

Comissão de organização: — Prof. José D'Alessandro, Luiziano Pinto da Silva, João Pinheiro, Francisco Pinto da Silva, Ten. Djalma do Carmo, Fernando Saporito, Nicolau Corbelas Pereira, Ariundo Elói de Sousa, João Loureiro, Joaquim de Almeida Flores, Francisco Pereira da Silva, Genesio de Sousa Barros, Rogerio Carelli,

RAIMUNDO DE OLIVEIRA

Sabe-se nos meios comerciais desta cidade que a Administração Central do Banco do Brasil pensa em remover, para a Agencia de Juiz de Fora, o sr. Raimundo T. A. de Oliveira, que ha mais de um ano vem gerindo, inteligentemente, a Agencia local.

E' provavel que o Banco do Brasil se veja levado a remover o sr. Raimundo de Oliveira desta cidade para Juiz de Fora, por ele ser o mais indicado para assumir, no momento, a direção da Agencia daquela importante cidade mineira.

Mas, todos aqueles que têm transações com o Banco do Brasil, por intermedio da Agencia local, comentam a noticia com pesar, porque reconhecem a capacidade de trabalho e admiram o cavalheirismo do sr. Raimundo de Oliveira. E fazem votos para que a Administração Central do Banco possa escolher um outro gerente para Juiz de Fora.

Cine Verde

Hoje — «Pega ladrão», filme brasileiro, com Mesquitinha; continuação do filme em série: «Falcão mascarado», e um Jornal Nacional.

Amanhã e terça-feira — Robert Donat e Elissa Landi, no drama: «Conde de Monte Cristo», e a continuação do filme em série: «Cavaleiro solitario».

Quarta e quinta-feira — Judit Godart, no drama: «Espionagem pela televisão», e Paul Kelly, no filme: «Filhos do desprezo».

E. C. Iguassú

EDITAL

De ordem do sr. Presidente convoco o Conselho Deliberativo para uma reunião no proximo dia 11 do corrente, ás 21 horas, afim de tratar de interesse geral.

Nova Iguassú, 1 de novembro de 1940.

Rodolfo Quaresma de Oliveira (2º Secret. do C. Deliberativo)

Até as 21 horas

Comunica-nos a Diretoria do E. C. Iguassú que a Tesouraria, no proximo dia 16, estará aberta até as 21 hs., não sendo possivel atender aos associados depois dessa hora.

Carlos Alves de Oliveira e Joaquim Seco de Almeida.

Comissão de recepção: — Prof.ª Estela Pinheiro, Amadeu Lara, Prof. Ernani Bastos, Ernesto Cardoso, João Carvalho, Morá Silva, Dirceu Pilar Gonçalves, Odail Tompson, Vitorino Matos, Cap. Matias Leite Torres, Jair Carvalho, Delfim Silva, Augusto Matos Silva, Cap. Ernesto Gaulier e José Augusto Lopes,

Cartorio do 1º. Oficio

De citação de interessadas ausentes ou incertos, com o prazo de trinta dias

O Doutor Luiz Miguel Pinnaud, Juiz de Direito da Vara Cível da Comarca de Nova Iguassú, Estado do Rio de Janeiro, etc.

Faz saber a quem interessar possa, que tendo Sebastião Herculano de Matos e sua mulher Da. Herminia Bergot de Matos, justificado a posse mansa e pacifica dos terrenos que possuem ás ruas Bernardino Melo e 15 de Novembro, hoje 5 de Julho, com as seguintes dimensões e confrontações atuais: sessenta e cinco metros para a rua Cinco de Julho, do lado esquerdo dezoito metros e setenta centímetros para a rua Bernardino Melo, treze metros e cinquenta centímetros com Imaculada de Luca Azeredo e doze metros e quarenta e cinco centímetros com Herdeiros do dr. Manuel Reis, do lado direito quarenta e seis metros com dr. Renato Pedrosa, Herdeiros de Da. Monica Melo e José Moreira Neto, e do lado opostodigo oposto á rua Cinco de Julho sessenta e cinco metros e cinquenta centímetros, em duas linhas, sendo uma de trinta metros com Imaculada de Luca Azeredo e outra de trinta e cinco metros e cinquenta centímetros com a igreja Presbiteriana de Iguassú e Antonio Cavaliere, dimensões e confrontações claramente especificadas na planta junta aos autos de usocapiação em que os mesmos são requerentes, cujos terrenos são situados nesta cidade, 1.º distrito deste Municipio, dentro do perimetro urbano, ficam citados os interessados ausentes ou incertos, por este edital com o prazo de trinta dias, para contestarem o pedido de usocapiação dos suplicantes, que corre digito suplicantes, sob pena de revella. E, para que chegue ao conhecimento de todos, mandou expedir o presente, que será afixado no lugar de estilo e publicado pela imprensa. Dado e passado nesta cidade de Nova Iguassú, Estado do Rio de Janeiro, aos trinta e um dias do mês de outubro do ano de mil novecentos e quarenta. Eu, Egas Carlos Moniz Sodré de Aragão, escrivão, o subscrevi.

Luiz Miguel Pinnaud

Domingueira

Está anunciada para hoje, na séde social do E. C. Iguassú, uma domingueira dançante.

A. Martins Pereira

ADVOGADO
 Serviços nesta cidade e no Rio
 Escrip.: Rua M. Floriano Peixoto, 19-sob. — N. Iguassú
 Impressos? Peça o numero do nosso telefone: 180

Historia do Colonização interior fumo

PAULO DE CAMPOS MOURA

Antigamente as folhas de tabaco eram enroladas umas às outras e colocadas em pedaços de bambús para serem fumadas. Além do tabaco, muitas outras folhas eram usadas para esse fim. Os espanhóis quando aportaram às costas da America Central e do Mexico ficaram espantados com o costume dos nativos e logo se viciaram, chegando ao ponto de muitos morrerem intoxicados. O proprio Cortez, o fascina-berico, ficou logo tomado pelo vicio, assim como seu secretario de nome Olid que morreu de tanto fumar. Nas pinturas e inscrições antigas, existem varias reproduções de deuses com piteiras nas mãos. A historia registra como sendo os antigos mexicanos, os primeiros a se servirem do tabaco para o uso do fumo. Até hoje os indios empregam mesmo sistema de enrolamento das folhas, que deu origem ao charuto, cuja fabricação, em Havana se tornou famosa. As folhas da coca depois de secas também eram usadas para serem colocadas em pedaços de bambús, mais tarde, porém, passaram a ser empregadas de outra forma que se generalizou pelo mundo com a denominação de cocaína. A's vezes, mesmo, os indios viciados pela coca, quando faziam grandes e longas jornadas, deixavam nos labios certa quantidade de pó produzido pelas folhas secas e, no mo-

mento de cansaço, levavam a lingua aos labios para se refazerem, pois a cocaína tem um notavel poder estimulante.

Aproximadamente no fim do seculo XVI, um diplomata francês, embaixador em Lisboa, de nome Nicot, mandou tres pós de tabaco para Catarina de Medicis, então rainha de França, exaltando as virtudes medicinais da planta. Foi assim divulgado entre os franceses o uso do tabaco. Em honra de Nicot, deram o nome de nicotina ao elemento que é extraído do tabaco, apesar de não ter sido elle o descobridor de tal elemento como todos pensam e sim, o belga Trevet. Desde então foram inventadas diversas modalidades para o uso do fumo. O cigarro por exemplo, também teve a sua origem na França, e foi inventado para evitar que fossem perdidas as folhas chegadas muitas vezes em mau estado. Primeiramente eram muito grossos e compridos, imitando o tamanho dos charutos; com o tempo foi adquirindo o aspecto que tem

(Conclue na 5ª pagina)

TODO o individuo que deixa de contribuir para a manutenção e prosperidade da folha local, comete grande atentado contra o progresso social de seu meio e dificulta o gozo dos beneficios que a imprensa prodigalisa no desempenho de seu nobre sacerdocio.

Associação de Caridade Hospital de Iguassú

(Conclusão da 1ª pagina)

Convido os srs. socios em gozo de seus direitos para uma Assembléa Geral Extraordinaria a se realizar, em 2ª Convocação, às 16 horas do dia 10 do corrente, na sala de reunião do Hospital de Iguassú, afim de deliberar sobre o determinado nos artigos 5º e 6º dos Estatutos.

Nova Iguassú, 6-10-940.
Dr. Cledon Cavalcante Holanda Lima - Presidente.

Comarca de Nova Iguassú

Cartorio do 4º Oficio

De primeira praça com o prazo de trinta dias

O Doutor Luiz Miguel Pinaud, juiz de direito da Vara Cível da Comarca de Nova Iguassú, Estado do Rio de Janeiro, na forma da lei, etc.

Faz saber aos que o presente edital com o prazo de trinta dias, virem, ou dele noticia tiverem, que, no dia doze (12) de novembro do corrente ano, às treze horas, no edificio do Forum, nesta cidade de Nova Iguassú, Estado do Rio de Janeiro, o porteiro dos auditorios levará a publico pregão de venda e arrematação e serão entregues a quem maior oferta oferecer acima da avaliação, os bens pertencentes a Manuel de Carvalho e sua mulher, penhorados na ação executiva que lhes move Alfredo de Magalhães, os quais são os seguintes: predios de numeros duzentos e sessenta e quatro e duzentos e sessenta e seis, da rua Comendador Soares, em Nilopolis, setimo distrito deste municipio, Estado do Rio de Janeiro, e construidos de pedra, cal e tijolos, cobertos de telha tipo francesa, com duas salas, dois quartos e cozinha, assoalhados e forrados e varanda na frente, cujas varandas são ladrilhadas e o respectivo terreno, onde se acham construidos os mesmos, tendo na frente um muro de gradil de

(D. I. P.)

Correio da Lavoura

ÓRGÃO INDEPENDENTE

Registado, de acôrdo com o decreto federal n. 24.776, de 14 de julho de 1934, no Cartorio do 7º Oficio de Notas.

Fundador:

SILVINO DE AZEREDO

Publica-se aos domingos

ASSINATURAS:

Ano	12\$000
Semestre	7\$000
Trimestre	4\$000
Numero avulso	\$200
Num. atrasado	\$400

ANUNCIOS

Preço por centimetro:

1ª pagina	2\$000
Paginas impares	1\$500
pares ou indeterminadas	1\$000

Publicações a pedidos—preço por linha: \$500 rs.

Para anuncios a longo prazo, descontos especiais.

Toda correspondencia sobre anuncios deve ser dirigida á gerencia deste jornal.

R. BERNARDINO MELO, 433
TELEPHONE, 180

Nova Iguassú-E. do Rio

Farmácias de plantão

Farmacia Fluminense —
Rua Bernardino Melo, 437.
Telefone, 20.

Farmacia S. Geraldo—Rua
Marechal Floriano, 454. Te-
lefone, 131.

ferro, cujos terrenos limitam com quem de direito, cujos bens foram avaliados em dezesseis contos de réis. . . . (16.000\$000), por quanto vão à praça. Dado e passado nesta cidade de Nova Iguassú, Estado do Rio de Janeiro, aos dez dias do mês de outubro de mil novecentos e quarenta. Alexandre Pinto, escrivão, o subscrivevi. Luiz Miguel Pinaud.

Dr. Sidney do Amaral

MEDICO
COM LONGA PRATICA
Clinica Medica

Doenças das senhoras e de crianças

CONSULTAS DIARIAS — ATENDE A DOMICILIO

TRAVESSA MOURA SÁ, 17-sob. — FONE, 241

Nova Iguassú

FRACOS E ANEMICOS!
Tomem:
VINHO CREOSOTADO
Do Ph. Ch. João de Silva Silveira
Espregado com este uso:
Tosses
Resfriados
Bronchites
Escrophulose
Convalescencias
VINHO CREOSOTADO
é um gerador de saúde.

Compra de terrenos e hipotecas

Defenda os seus interesses e tranquilidade futura, exigindo do seu tabelião as certidões negativas do oficial de **Protestos de letras**, e do Distribuidor da Comarca, antes de lavrar as suas escrituras ou emprestar o seu dinheiro

Cartorio do 1º Oficio
De citação de interessados...
O Doutor Luiz Miguel Pinaud, juiz de direito da Vara Cível da Comarca de Nova Iguassú, Estado do Rio de Janeiro, etc.
Faz saber a quem interessar possa, que tendo Sebastião...
Da Hermina Berrot de...
e pacifica dos terrenos que...
sua e 15 de Novembro, de...
de Julho, com as seguintes...
sessenta e cinco metros...
esquerdo dezesseis metros...
Bernardino Melo, tres metros...
e cinquenta centímetros...
Imaculada de Luca Azeredo...
doze metros e quarenta...
centímetros com Hermina...
dr. Manuel Reis, do lado...
reito quarenta e seis metros...
com dr. Renato Pedrosa, de...
deiros de Da. Monica...
José Moreira Neto, e de...
opositado oposto à rua...
co de Julho sessenta e cinco...
metros e cinquenta centímetros...
em duas linhas, sendo uma...
trinta metros com Imaculada...
de Luca Azeredo e outra...
trinta e cinco metros e...
quenta centímetros com a...
ja Presbiteriana de Iguassú...
Antonio Cavallieri, am...
e confrontações claramente...
pecificadas na planta...
aos autos de usucapião em...
os mesmos são...
cujos terrenos são...
nesta cidade, 1º distrito...
Municipio, dentro do...
tro urbano, ficam...
interessados ausentes...
tos, por este edital com o...
zo de trinta dias, para...
tarem o pedido de...
dos suplicantes, sob pena...
lia. E, para que chegue...
nhocimento de todos...
expedir o presente, que...
afixado no lugar...
publicado pela imprensa...
e passado nesta cidade...
e passado do Rio de Janeiro...
Iguassú, Estado do Rio de Janeiro, aos...
neiro, aos trinta e quatro...
mes de outubro de mil...
novecentos e quarenta...
Egas Carlos Moniz...
Aragão, escrivão, o subscrivevi. Luiz Miguel Pinaud.

Domingueira
Está anunciada para...
na sede social do...
Iguassú, uma...
dançante.

A. Martins Pereira
ADVOGADO
Serviços nesta cidade...
Escrip.: Rua M. P...
Peixoto, 19-sob. — F...
Impressos? Peça o...
do nosso telefone...

AO PUBLICO

Para desfazer uma covarde injuria

Alguem, cuja identidade será muito breve apurada pela Policia, tem promovido larga distribuição de impressos que visam especialmente alarmar os nossos amigos que têm adquirido terrenos na Vila São Luiz.

Um desses impressos é a transcrição de inexistente petição endereçada por Manoel Pinto Ribeiro Sampaio ao M.M. Juiz de Direito da Comarca de Nova Iguaçu e em que o pseudo requerente, por advogado que assina J. Guimarães Vasconcellos, dizendo-se herdeiro de da. Vitalina de Oliveira, protesta contra a venda de terrenos da citada Vila.

Em primeiro lugar é preciso esclarecer que Manoel Pinto Ribeiro Sampaio, de cujo nome se vale o covarde injuriador, é falecido ha muitos anos e nunca figurou entre os herdeiros de da. Vitalina de Oliveira, cujo inventario pôde ser examinado no Cartorio Duque Estrada, em Nova Iguaçu.

Em segundo lugar, jamais foi distribuida em Nova Iguaçu qualquer petição do teor constante dos aludidos impressos.

As certidões que transcrevemos a seguir, e que se encontram em nossos escritorios, desmascaram o criminoso artificio usado e advitem o espirito dos nossos amigos sobre o estofio moral de quem o promoveu:—

Pedro Alencar Pinheiro de Faria,

Serventuario vitalicio nos cargos de Distribuidor, Contador e Partidor do Juizo da Comarca de Nova Iguaçu, Estado do Rio de Janeiro.

CERTIFICO, para os seus devidos e legais efeitos, e por me haver sido verbalmente requerido que, revendo em meu cartorio e poder, os livros de distribuições, no periodo de 1º de Janeiro do corrente ano (1940), até a presente data, nelles não encontrei nenhuma distribuição de notificação, protesto ou interpelação judicial em que seja requerente *Manoel Pinto Ribeiro Sampaio*. Aos proprios livros me reporto e dou fé. Dada e passada nesta cidade de Nova

Iguaçu, aos vinte e oito dias do mês de Outubro do ano de mil novecentos e quarenta. Eu, *Pedro Alencar Pinheiro de Faria*, distribuidor, que a datilografei e assino.

Nova Iguaçu, 28 de outubro de 1940.

(Assinado sobre estampilhas estaduais no valor de \$800).

Ordem dos Advogados do Brasil

Secção do Estado do Rio de Janeiro

N. Certidão

Niteroi, 4 de novembro de 1940.

Alfredo de Freitas Bahiense, Primeiro Secretario da Ordem dos Advogados do Brasil na Secção do Estado do Rio de Janeiro, na forma da lei, etc..

Certifica, em virtude de pedido verbal de pessoa interessada, que revendo nesta Secretaria os processos de inscrição de advogados, provisionados e solicitadores deles não consta o nome de *J. Guimarães Vasconcellos*. O referido é verdade e dou fé. Secretaria da Ordem dos Advogados do Brasil na Secção do Estado do Rio de Janeiro, em Niteroi, aos quatro de Novembro de mil novecentos e quarenta. Eu, *Walter Vicitas*, Diretor da Secretaria, mandei datilografar e conferi e eu *Alfredo de Freitas Bahiense*, Primeiro Secretario, asino.

a) *Alfredo de Freitas Bahiense* (selado com 1\$000)

Rio de Janeiro, 7 de Novembro de 1940.

D. Antonio de Castelo Branco — Conde de Pombeiro

Administradora Imobiliaria Rio S. A.

Arminio de Faria Braga Carneiro

(Firmas reconhecidas pelo tabelião Murilo Augusto Esteves da Costa)

Café e Bilhares Elite

Completo sortimento de bebidas nacionais e estrangeiras Frios, sortidos e chopp da Brahma—Entrega a domicilio

Viuva Carvalho

RUA MARECHAL FLORIANO, 378 - N. IGUAÇÚ

Tel. 252

Para estudar o reflorestamento no Estado do Rio

De acôrdo com determinações do governo fluminense, vai ter lugar, no próximo dia 22, sob a presidencia do secretario de Agricultura, uma reunião dos representantes de todos os conselhos florestais do Estado, com o objetivo de debater e estudar os assuntos concernentes ao reflorestamento, notadamente no tocante a fiscalização das derubadas e ao fomento do plantio sistemático.

A esse proposito, o presidente do Conselho Florestal Estadual enviou uma circular aos órgãos municipais, solicitando a presença dos respectivos presidentes, que poderão ser acompanhados de conselheiros.

Trabalhos tipográficos? na redação deste jornal.

AS ABELHAS E AS CORES

Mesmo onde ha numerosas colmeias semelhantes enfileiradas, as abelhas costumam regressar para a sua verdadeira colmeia, afirma H. G. Wells, em "Ciencia da Vida". Não são raros contudo os enganos que podem ser verificados se marcarmos varias abelhas de uma colmeia. Tais enganos, aliás, eram de esperar-se, posto que achar uma verdadeira colmeia deve ser tão difficil como acertar a porta duma rua longa de casas iguais e sem numeros.

Quando uma rainha comete um engano desses, ao regressar do vôo nupcial, a coisa se torna séria: pois ela será morta na colmeia estranha, enquanto sua propria colmeia ficará sem rainha e perecerá, a menos que as operarias consigam eleger uma rainha substituta. Para evitar isso, alguns anos atrás muitos criadores de abelhas pintavam as colmeias de cores diferentes; mas as opiniões se dividiram muito tempo, sobre o valor dessa medida. O descobrimento dos limites da visão das cores, nas abelhas, esclarece algo a esse respeito. As cores auxiliarão as abelhas a achar o caminho de casa — mas só se as abelhas as puderem distinguir.

O preto, o branco, o amarelo, o cinzento, o azul — são cores que poderão auxiliar a abelha a identificar as diversas colmeias; mas se pusermos o amarelo claro junto ao amarelo pardo ou alaranjado, o azul junto ao purpura ou ao violeta, o vermelho junto ao cinzento escuro — nada lucrarão com isso as abelhas porque seus olhos confundem todas essas cores numa só.

Conta Von Frish que, em 1922, os monjes do mosteiro bávaro de St. Ottilie, que tinham um grande apiário, começaram a pintar as colmeias de acordo com esses descobrimentos biologicos. Nos dois anos anteriores, dentre vinte e uma rainhas jovens, perderam-se dezessete; nos cinco anos seguintes, só se perderam tres rainhas, entre quarenta e duas.

(U. J. B.)

SANEAMENTO COMPLETO DA AMAZONIA

Anuncia-se que o ministro Gustavo Capanema, atendendo a uma recomendação do presidente Getulio Vargas, constituiu uma comissão composta dos srs. Barros Barreto, diretor do Departamento Nacional de Saude, Ernani Aguiar, diretor da Divisão de Saude Publica, e Evandro Chagas, superintendente do Serviço de Estudos das Grandes Endemias, a qual confiou a tarefa de elaborar um plano de saneamento completo da Amazonia.

Esse plano deve versar, especialmente sobre o problema de malária, a respeito do qual serão feitos estudos e inquéritos necessários para o desenvolvimento de uma ação governamental adequada, segura e eficiente.

1858 Prefira 1940

— A —



A mais reputada da America do Sul. Pela sua existencia quase centenaria comprova a eficacia dos seus afamados produtos. Representada e distribuida em todo o Brasil.

Seus Laboratorios e Farmacia, á RUA DA CARIÓCA, 32 Caixa Postal, 602 — RIO

No dia 17 do corrente, o E. C. Iguaçu receberá a visita dos times dos Industriarios, que virão acompanhados de grande embaixada

Exportação de laranjas

Medidas adotadas pelo M. da Agricultura

Em face da atual situação, o ministro Fernando Costa resolveu permitir o emprego na presente exportação cítrica e até o fim do corrente ano, improrrogavelmente, de caixas dentro das dimensões de 290 x 290 a 310 x 310, recebendo tais caixas, para o controle da fiscalização, marcação especial, além da declaração no "romaneio" pelo exportador, da quantidade de laranjas contidas nessas caixas, solução que permitirá a fiscalização rigorosa e o controle da saída dos estoques declarados. Outrosim, como medida complementar, autorizou o ministro a exportação das laranjas das variedades "Pera" até o tipo 176 e "Natal" desde o tipo 150. Em qualquer

(Conclusão da 3ª página)

hoje. Outra descoberta para o uso do fumo foi o cachimbo, cuja origem é objeto de grandes discussões. Muitos investigadores afirmam que Noé já o conhecia e foi o primeiro a se intoxicar com ele. Outros afirmam ter sido a Turquia o berço do cachimbo. Com efeito, os turcos empregam desde muito tempo o celebre «nar-

ghilé». Esse «narghilé» consistia num vaso cheio de água perfumada que a fumaça do tabaco atravessava antes de chegar à boca do fumante. O fumo era aspirado por meio de um tubo comprido.

Um jornal de Londres, ha pouco tempo, fez um curioso inquérito para se saber a verdadeira origem do cachimbo e concluiu que ele veio mesmo da Turquia. Parece, todavia, que a verdade é outra, pois, foram encontrados na America certos objetos que sem duvida eram cachimbos antigamente.

caso, o exame das qualidades e dos tipos será rigoroso, afim de não ser prejudicada a cotação do produto.

Armazem São Joaquim

Comestiveis finos e conservas, doces em calda, vinhos finos e de mesa, nacionais e estrangeiros. Generos de primeira qualidade.

Valter Sobral de Oliveira

RUA CEL. BERNARDINO MELO, 349 - TEL. 26
Nova Iguaçu E. do Rio

Seus filhos não o deixam trabalhar?

A ESCOLA AMERICANA,

à rua Augusto Nunes, 193, em Todos os Santos. — Tel. 29-5051, funcionando em dois amplos edificios proprios os aceitará em seu internato de 150\$000, sem maior despesa; apenas é necessaria roupa de uso pessoal.
Direção do dr. José Lopes dos Santos Filho.

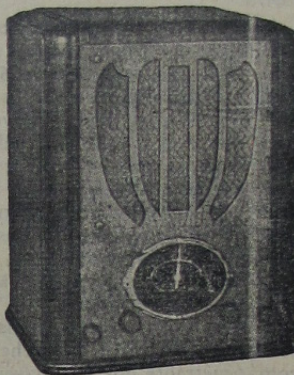

Oficina Radiotécnica Moreira

de F. MOREIRA
ex-técnico da R. C. A. Victor

PRAÇA 14 DE DEZEMBRO, 6 - Tel. 127
Concertos garantidos, a preços baixos.

Tem sempre radios novos e usados que vende com garantia e a preços de ocasião.

Trabalhos gráficos?
Na redação deste jornal

BANCO DO BRASIL

Praça 14 de Dezembro, 26 - NOVA IGUAÇU - Estado do Rio

End. Tel.: "Satelite" - Telefones: 4 (Contadoria), 25 (Gerencia)

Caixa do Correio, 3

TAXAS DE JUROS DE DEPOSITOS:

EM CONTAS POPULARES

Com livro de cheques gratis e sem selos e caderneta—limite até 10:000\$000 4 %
Com cheques selados e limite até 50:000\$000 3 %

EM CONTAS COMERCIAIS

Com cheques selados e sem limite de quantia 2 %

EM CONTAS A PRAZO FIXO

De 6 meses 4 %
De 12 meses 5 %
Com pagamento 6 meses 3 1/2 %
mensal de juros: 12 meses 4 1/2 %

EM CONTAS DE AVISO PREVIO

De 30 dias 3 1/2 %
De 60 dias 4 %
De 90 dias 4 1/2 %

Faz, nas melhores condições, todas as operações bancárias

Cobranças — Transfêrencias de Fundos.

Descontos de letras, saques e cheques sôbre esta ou quaisquer outras praças.

Empréstimos em contas correntes com caução de duplicatas.

Empréstimos em letras hipotecarias.

Crédito Agrícola a longo prazo, sob a garantia exclusiva da fruta.

Crédito Industrial para a compra de matérias primas e reforma, aperfeiçoamento e aquisição de maquinário.

São atendidos, com a maior presteza, todos os pedidos de informações e esclarecimentos sobre quaisquer operações da Carteira de Crédito Agrícola e Industrial, que se acha em pleno funcionamento.

Filiais ou correspondentes em todas as principais praças do País e do Estrangeiro

PÁGINA LITERÁRIA

Conto do «Correio da Lavoura»

MADAME FULGENCIA

LELLIS VIEIRA

D. Fulgencia Pires do Rego Branco era uma respeitável senhora de tres matrimonios, conservando «in memoriam» os nomes de tres cavalheiros que exerceram no mundo social a ardua função de esposos periodicos de Fulgencia. Pires era do primeiro casamento, Rego do segundo e Branco do terceiro, havendo lugares vagos para outros pretendentes porque a viuva trescalava ainda uma doce primavera de mocidade com lampejos de sonhos e iluminuras de illusões.

O maior desgosto dessa criatura privilegiada que teve a amabilidade de promover tres paixões, não era, a rigor, a perda dos maridos, mortos na flor da idade; era a sua gordura um tanto escandalosa, com tremaduras de banhas pelos angulos, papadas moles pelo queixo e um pé 44 bico largo, fôrma inglesa com salto raso.

Deste modo, D. Fulgencia entrou em cogitações para «pescar» um quarto marido e foi para S. Paulo tratar desse negocio. Não era uma empreitada difficil porque a viuva, embora gordalhuda, tinha um «quezinhos» simpático, uns olhos

matreiros e uma conta corrente no Banco, com um saldo credor de 603:417\$620, o maior enguiço nestes tempos de concordata preventiva e de «cavações» desabaladas para se viver com alguma decencia.

Alí chegou pelo Carnaval do ano passado, instalou-se «fulgentemente» no Esplanada, e entrou em campo, derramando sobre os moços o oleo perfumado das suas carnes e o cheiro penetrante dos seus haveres.

Quando ela atravessava o «hall» pisando firme, no seu rico vestido marchetado de pedras, os rapazes do «whisky» grejavam, assombrados daquela «multidão» feminina e diziam:

— Mulher p'ra tres!

Não erravam os moços, porque tres maridos já os havia tido Fulgencia, e andava a «cavar» uma quarta vitima. Entretanto passavam-se os dias e a viuva noiva se conservava intacta, sem que nenhum olhar interessado se demorasse naquella geografia de carnes.

E notava Fulgencia que os homens de S. Paulo se interessavam avidamente por essas mulherinhas de berloques, pequeninas e serigaitas, de peito fundo, ancas

VELHINHOS

Com o riso no olhar, com as mãos dadas e a sorrir, vejo-os passar constantemente quando mal desponta o sol, nessas manhãs loiras e lindas de festas e alegrias.

Tão velhinhos e tão felizes!

Trazem no olhar todo o esplendor do tempo que passou, e toda a ventura que os domina... porque o olhar é como o coração feliz, não envelhece.

Tão velhinhos e tão felizes!

Ha nos seus semblantes espelhada uma unica existencia, que foi toda amor.

Como a vida lhes é boa!

E eu, vendo-os assim tão felizes, tão velhinhos, tenho a intuição de que com elles mora a felicidade... e então um desejo quase que irresistivel se apodera de mim, de lhes perguntar qual o segredo dessa sua eterna alegria de viver...

MARINA

rasas, cabecinhas de castão de bengala, calçando 32 bico fino, criaturas diafnas, espiritualizadas para os poetas e esqueleticas para os glutões...

E via passar o bando de garcinhas trefegas, de pernas finas, braços de asparago, mas de olhares terriveis! Fulgencia entristeceu, vendo que estava fóra de moda com os seus seios de prateleira e o seu pescoço taurino. Mas um dia, um rapaz de gosto finamente estetico, o Cruz Corrêa, viu Fulgencia e murmurou:

— Isto sim, é mulher!

E lhe deitou uns olhares. A viuva estremeceu nos alicerces de monumento e pensou: Vencerei?

Poucos dias depois, aproximavam-se e pouco tempo depois casavam-se, e pouco tempo depois morria o Cruz Corrêa!

Fulgencia, desolada, na sua quarta viuvez, convenceu-se de que era um oceano onde os maridos naufragavam, e decidida a viver casada, deliberou dar cabo das banhas, para arranjar um quinto esposo, perpetuo e garantido.

Meteu-se então nos bailes

(Conclue na 7ª pagina)

LIVROS E AUTORES

MEU FILHO, MEU FILHO! — de Howard Spring

A Companhia Editora Nacional lançou no Rio de Janeiro, por intermedio da Livraria Civilização Brasileira, o seu livro «Meu filho, meu filho!», um desses romances movimentados, tão volumoso quanto «Rebeca», e também, sem dúvida, tão famoso quanto este. Um grande romance, podemos dizer. Uma das obras que exigem do leitor apenas isto: persistencia. Acreditamos que, na falta deste elemento, muitos leitores não chegarão ao último dos seus capitulos. E o quanto perderão com isto! Todos os pormenores iniciais da obra fazem parte integrante do seu todo. A detalhada descrição do autor em torno do crescimento daqueles meninos, dos progressos de Dermot e mister Wiliam Essex, da beatice por vezes irritante de Nellie, cujo zelo pela doutrina da sua devoção ultrapassava o carinho que devia ao proprio lar; o drama de um casamento sem amor, de um filho degenerado, do amor violento do pai pela mesma mulher que o filho amava... São capitulos, enfim, que têm ligações importantes com os detalhes ás vezes amolantes do autor. Capitulos movimentados, movimentados e leves, e humanos, um tema realmente singular, magnificamente explorado, são qualidades que fazem do romance «Meu filho, meu filho!» um dos melhores que temos conhecido ultimamente.

LEONIDAS BASTOS

Desenhos feitos na areia, sob o vento...

JOÃO GUIMARÃES

A musica... E' o beijo da inspiração nos labios do som.

* * *

Quando não tiveres mais ninguem que te mereça fé, lembra-te de que a morte vive, perpetuamente, de braços abertos...

* * *

A saudade é o olhar do coração...

* * *

Nada existe mais vil, para o artista, que a mediocridade. Ou ser um dos maiores, ou ser um dos menores. Nunca, entretanto, igual aos que não são grandes nem pequenos.

* * *

Criaturas ha que só acreditam na gramatica porque ela diz: «felicidade» é substantivo abstrato...

Saudade

Quando a Saudade
Nos invade
O pensamento,
Descrever meu Deus,
Quem ha de
Esse triste sentimento
Sem sentir o coração
Bater com mais emoção ? !..

NABOR FERNANDES

Valença — E. do Rio
1940

ACOSTUMAI VOS a procurar de vez em quando um refugio nos vossos livros. Do contrario, si sois bom e ingenuo, vivereis infeliz.

GIUSTI

ASSINAR o jornal da terra em que se vive, é trabalhar pelo progresso dessa mesma terra.



A' Imperial



Fazendas, Armarinho e
Perfumarias - Roupas feitas
Seção de Camisaria, Gravatas
e Chapéus para homens.
Meias em geral



Francisco Baroni & Filho

Rua Marechal Floriano, 392
Tel. 11 — NOVA IGUASSU — E. DO RIO

PREFEITURA MUNICIPAL DE NOVA IGUAÇU



ATOS DO SR. PREFEITO

31 de outubro de 1940.

O Prefeito Municipal de Nova Iguaçu, usando das atribuições que lhe confere a legislação em vigor,

RESOLVE:

Art. 1º — Fica prorrogado até o dia 15 de novembro proximo futuro o prazo para a arrecadação da segunda prestação do Imposto Predial Urbano.

Art. 2º — Revogam-se as disposições em contrario. Registre-se, publique-se e cumpra-se.

(as.) RICARDO XAVIER DA SILVEIRA
PREFEITO

REQUERIMENTOS DESPACHADOS

3190, Guilherme Gomes; 4931, Orlando Dresdale Andrade; 4695, Pedro José da Cunha; 4771, João Maximino da Costa; 4593, Dalzisa de Almeida; 4590, Rosa da Costa Silva; 4862, Agostinho Luiz da Silva; 4892, José Macedo de Araujo; 5124, Elvira da Costa Matos; 4911, Josef Bradwan; 4882, Benedito de Oliveira.

Como requer, nos termos das informações.

4994, Deuclides Rosa; 4997, Antonio de Sousa Marinho. *Certifique-se.*

5134, Joaquim Pereira dos Santos; 5118, João Vieira Dantas. *Certifique-se o que constar.*

4755, Maria Emilia Wanderley Caldas; 4927, Elzira Pereira dos Santos. *Como requer, em face do exame medico a que se submeteu.*

4668, Leticia Gama; 4766, Joaquim Pinto. *Indeferido, em face das informações.*

4670, Francisca Gonçalves Borges; 4563, José Ezequiel; 4538, Luiz Nascimento. *Reduzo a multa para 50 o/o.*

4949, Simão Antonio; 4932, João Borges da Silva; 4828, Ernesto Moreira. *Satisfaça a exigencia da D. de Obras.*

6158, Milton Peçanha; 4432, Valentin Videira; 4792, Arnaldo da Costa Lima; 4683, Maria Gabriela; 5013, Diario Curiosa. *Satisfaça a exigencia da D. de Fazenda.*

2965, Marcelino Nunes Cardoso. *Anote-se a comunicação.*

Processos de Vila Meriti

1357, Oscar Pimenta Soares. *Certifique-se o que constar.*

1356, João Gomes Duarte. *Indeferido em face das informações.*

1355, Antonio Pereira da Silva. *Averbe-se de acordo com a informação do sr. Lançador.*

1349, Domingos Fernandes da Silva. *Ciente.*

1250, Padre João José Bacos. *Proceda-se de acordo com a informação do sr. Lançador.*

619, Domingos Silva & Irmão. *Satisfaça a exigencia da D. de Fazenda.*

1244, Osvaldo Marcondes Medeiros; 1333, Odindino João dos Santos. *Transfira-se, depois de pagos os impostos em atraso.*

1167, Maria Gonçalves de Moura; 1267, Henrique Rosemberger. *Averbe-se.*

1345, Antonio Nunes Pereira; 1343, Balbino José Teixeira. *Como requer, em face das informações.*

Processos de Caxias

4926, Hilario José Batista; 4950, Idezio Vaz Teixeira. *Como requer, nos termos das informações.*

5127, João Alexandre Tavares; 5034, Laura Moreira. *Certifique-se*

4963, Deodato da Costa Leite; 5152, Melquiades Moreira; 4962, José D'Avila Bastos; 4930, Carlos Bichieri Filho; 4760, Franklin de Almeida Lima. *Indeferido.*

4470, Sidonio Lobo de Sousa; 5140, Luiz Batista de Barros; 4743, José Vieira da Silva; 4767, Eder dos Santos; 5132, Estevão Silgueiro; 5074, Benedito de Oliveira; 5204, João da Mata Peixoto. *Como requer.*

Processos de S. João de Meriti

1371, Antonio Gonçalves; 1373, Julio Cesar. *Transfira-se.*

1423, Manoel Bispo Pereira; 1390, Manoel Messias dos Santos. *Como requer.*

1427, Adriano Francisco de Oliveira; 1261, Joana Teixeira da Fonseca Moreira. *Certifique-se o que constar.*

1143, Severiano de Sales Nunes. *Transfira-se, depois de pagos os impostos em atraso.*

1242, Abilio Augusto Durão. *Defiro, nos termos do parecer da Secretaria.*

1354, Luciano Augusto Fernandes. *Indeferido.*

4992, Ernesto P. Barcelos. *Como requer, pagando a multa com 50 o/o.*

5126, S. Pires. *Conhecendo pessoalmente a situação do requerente, defiro o pedido.*

4673, Joaquim Vieira de Moura Sd.

Em face das informações, anulo as duas multas impostas e determino seja feita nova intimação para a construção do passeto.

5171, Mateus Ribeiro. *Defiro, nos termos da informação da D. de Fazenda.*

5276, José D'Alessandro. *Como requer, nos termos da informação da D. de Obras.*

4863, Guaraciaba Guedes de Oliveira.

Autorizo a construção em nome de Helia Guaraciaba, uma vez que seja feita a transferencia do terreno.

4866, Alberto Mongeon.

Proceda-se de acordo com a informação do Zelador de Aguas.

5327, Ataide Pimenta. *Autorizo.*

5367, Demerval de Albuquerque Lima.

Em face da informação verifica-se a improcedencia da alegação do requerente, pelo que indefiro o pedido.

5266, Manoel da Silva Reis. *Cobre-se a licença.*

5143, Sebastião Ferreira de Abreu.

Defiro, nos termos da informação da D. de Fazenda.

MADAME FULGENCIA

(Conclusão da 4ª pagina)

de tango suarento, quase todas as noites, na alta roda, e jorrava suores como uma cachoeira; comia quase nada, lambiscava coisinhas e sentiu que ia emagrecendo, conquistando assim o fulgor da moda. Virou "tripa", a outrora ramalhuda Fulgencia. Parecia um poste, esguia, fina como uma solitaria, branca como cal.

Ficou, pois, vigorosamente na moda e casou logo com o dr. Sepulveda, um sujeito gordo como um pipó, mas que não suportava colegas de peso... e grossura. Durou pouco o quinto matrimonio, porque Fulgencia, emagrecida por exigencias da moda, morreu tuberculosa e o Sepulveda, com 603:417\$620, casou com uma melindrosa dessas miudinhas, cheias de "tics" e "tacs" e em menos de 2 anos aquele dinheiro desapareceu na voragem do luxo e das joias. E dizem as más linguas que a alma da Fulgencia vem toda a noite puxar a perna fina de sua sucessora, resmungando:

— De cá o meu marido e o meu dinheiro...

(U. J. B.)

Agradecimento

Julio Chambarelli, muito sensibilizado com as atenções que lhe foram dispensadas e à sua exma. esposa, d. Maria Billard Chambarelli, quando foi submetida recentemente, no Hospital de Iguaçu, a uma intervenção cirurgica, por este meio agradece o desvelo do competente medico-cirurgião, Nelson Cony, e do diretor do Hospital, dr. Cleton Caballante, merecendo também as enfermeiras elogios pela maneira carinhosa com que cuidam sempre dos enfermos. Seus agradecimentos são extensivos a todas as pessoas que ali foram visitar sua esposa, confortando-os sobre o modo.

Nova Iguaçu, 8—XI—940.

OS mais entusiastas do anúncio e da publicidade, são os comerciantes prósperos, porque eles teem experiência...

Trabalhos tipográficos?
na redação deste jornal.

CORREIO DA LAVOURA

ÓRGÃO INDEPENDENTE

Fundador: SILVINO DE AZEREDO

N. 1.234

ANO XXIV

NOVA IGUASSÚ (Estado do Rio), DOMINGO, 10 DE NOVEMBRO DE 1940

SECCÃO AGRICOLA

Algumas doenças do alho A respeito do ultimo decreto-lei sobre colonização

Notas organizadas pelo eng. agr. José Soares Brandão, Filho

(Continuação)

Puccinia allii (Ferrugem)

Sintomas: A doença aparece nas folhas e pedunculos florais, manifestando-se sob a forma de "pustulas elipticas, de cor amarelada, seguidas, mais tarde, por outras pustulas mais extensas e de cor preta".

Controle: a) Rotação de culturas por 4-5 anos; b) plantar "dentes" sadios;

c) drenar os terrenos muito umidos;

d) nos viveiros, incinerar as plantinhas doentes e pulverizar as sadias tres vezes antes da transplantação com calda bordelesa a 0,75 %;

e) nas plantações definitivas, "trazer as culturas em constante observação, para suprimir e queimar as folhas ou os escopos florais que aparecerem com as pustulas", empregando-se, tambem, consoante a evolução dos fungos parasitos, pulverizações de calda bordelesa a 0,75 % de 15 em 15 dias.

Macrosporium porri (Mancha purpurea)

Sintomas: Mancha purpurea dos bulbos, base das folhas e pedunculos florais. Segundo Jefferson Rangel, "as lesões das folhas e hastes são ligeiramente deprimidas,

formadas de zonas concentricas, claras e escuras, sobre fundo purpuro. Os bulbos são tambem infetados, produzindo-se sintomas semelhantes, causando o dessecamento das escamas externas. Algumas vezes, a zona infetada do bulbo cessa o seu crescimento, enquanto a parte sã prossegue no desenvolvimento, resultando bulbos deformados, assimetricos".

Controle: As mesmas medidas indicadas para a "ferrugem", acrescidas da seguinte: aparecendo a enfermidade na sementeira, "poder-se á fazer a desinfeção do terreno regando a área onde se encontravam mudinhas doentes, com uma solução de formalina comercial na razão de 1 litro para 50 de agua, cobrindo-a com sacos durante tres dias; depois descobrir, regar com bastante agua e arejar durante 15 dias, podendo-se, então, plantar novamente".

(Conclue no proximo numero)

TODO o individuo que deixa de contribuir para a manutenção e prosperidade da folha local, comete grande atentado contra o progresso social de seu meio e dificulta o gôso dos beneficios que a imprensa prodigalisa no desempenho de seu nobre sacerdocio.

Ouvimos o ministro João Carlos Muniz, presidente do Conselho de Imigração e Colonização, que nos deu as suas impressões a respeito da recente lei sobre colonização nos Estados e nos Municipios.

Terras publicas a estrangeiros

Afim de evitar concessões tumultuarias de terras publicas a estrangeiros, disse-nos S. S., constituindo-se dessa forma verdadeiros latifundios, sem o aproveitamento racional das terras e com manifesto prejuizo para os interesses coletivos, além de criar sérios riscos para o patrimonio territorial do Brasil, o decreto-lei n. 1202, de 8 de abril de 1939, subordinou a venda, cessão ou arrendamento de qualquer extensão de terras feita a qualquer prazo a estrangeiros ou sociedades estrangeiras a uma licença previa do presidente da Republica.

Pequenos proprietarios

Como não tivesse sido regulamentado o processo de expedição de titulos de propriedade, a obra de colonização nos Estados estava sendo dificultada principalmente em relação á concessão de terras a pequenos proprietarios.

O ultimo decreto-lei

O Conselho de Imigra-

ção e Colonização, ao qual devem os Estados e Municipios submeter, em vista da aprovação do presidente da Republica, os planos de colonização de suas terras e ao qual tambem incumbe zelar pela composição étnica dos nucleos coloniais, submeteu á apreciação do senhor presidente da Republica um ante-projeto que acaba de ser convertido em lei e que visa facilitar a expedição de titulos provisórios de concessão ou titulos definitivos de propriedade de lotes rurais e urbanos, bem como a lavratura nos nucleos coloniais de contratos de compromissos e deferimento de pedido de transferencia de lotes.

O art. 4º do referido decreto condiciona o exercicio pelo Estado ou Municipio, do direito de expedir titulos de propriedade, transferir lotes, lavar, nos nucleos coloniais, contratos de compromissos, etc., á aprovação de seus planos de colonização pelo presidente da Republica mediante parecer do Conselho de Imigração e Colonização. Essas exigencias teem o objetivo de facilitar a aquisição da terra pelo trabalhador rural e impedir a formação de novos latifundios. A concessão arbitraria de terras, antes de 1930, criou, em quase todos os Estados, situações prejudiciais não só á economia nacional, como á nossa segurança. Eis o que é preciso remediar. Cumpre, tambem, evitar que es-

ELIXIR DE NOGUEIRA

O remedio que tem depurado o sangue de tres gerações! Empregado com exito nas:



Feridas
Eczemas
Ulceras
Manchas
Darthros
Espinhas
Rheumatismo
Escrophulas
syphiliticas

SEMPRE O MESMO!... SEMPRE O MELHOR!...

ELIXIR DE NOGUEIRA
Grande Depurativo do Sangue

OS grandes industriais só abandonam a publicidade ao se retirarem dos negócios... cansados de ganhar dinheiro.

Correio da Manhã

O órgão de maior difusão no Brasil

Completo serviço de informações internacionais, fornecido pelas melhores agencias do mundo.

Agricultura - Industria - Comercio - Politica - Informações gerais

Aos domingos bem cuidado suplemento literario e ilustrado para recreio intelectual

ASSINATURAS:

Anuais 60\$000
Semestrais 35\$000

Adm: Rua Gonçalves Dias, 5
Red. e Ofs.: Av. Gomes Freire, 81-83

(Edifícios proprios)

Toda correspondencia sobre assinaturas deve ser dirigida ao Gerente:

MARIO ALVES

Impressos? Peça o numero do nosso telefone: 180

ses erros se repitam. A' fixação do brasileiro do interior está condicionada a prosperidade de nossos sertões e o incremento de nossa economia. E' esse o caminho traçado no novo decreto, ao Brasil, pelo presidente Getulio Vargas.

(D. I. P.)

Tipografia do "Correio da Lavoura"

EXECUTA-SE COM PERFEIÇÃO QUALQUER TRABALHO GRÁFICO - REVISTAS, JORNAIS, ETC.

Rua Bernardino Melo, 433

Fone, 180

NOVA IGUASSU'