

CORREIO DA LAYOURA

DIRETOR-GERENTE:
AVELINO DE AZEREDO

ÓRGÃO INDEPENDENTE — FUNDADO EM 22 DE MARÇO DE 1917
Fundador: Silvino de Azeredo

DIRETOR-SECRETÁRIO:
LUIZ DE AZEREDO

Red. e Oficinas: Rua Bernardino Melo, 433 — Tel. 180

Publica-se aos domingos

ANO XXIV

Nova Iguaçu (Estado do Rio), Domingo, 25 de Agosto de 1940

N. 1.223

A LAPIS...

O VELHO PRESIDIO FLUMINENSE

Silvino de Azeredo

Na marcha de um processo criminal, não obstante os depoimentos, autos e documentos apresentados, com a tacita demonstração do artigo e grau da pena que o réu se acha incurso, envolto nas malhas do Código, em toda a sua plenitude, se condena um indivíduo completamente inocente...

E enorme a lista de erros judiciários, alguns já transplantados para as telas cinematográficas!

Então, quando imperava a politicagem, com todo o seu séquito de vinganças, era muito comum o oferecimento de libelo acusatório, com a articulação do fato criminoso e das suas circunstâncias, elementares ou agravantes, contra o pobre adversário, penetrando nos Tribunais o ódio, a paixão, a injúria, a audácia, com o amesquinamento da nobre instituição da Justiça.

A sociedade — vem pedir a condenação em nome da ordem, da tranquilidade e segurança públicas, sobressaltadas com o proceder criminoso de um dos seus membros, e não movida por sentimento de ódio, paixão e vingança.

A causa da Justiça é também a causa da verdade, e a condenação de um inocente é maior desgraça para a sociedade que para o próprio condenado, pois segundo a velha sentença de Berrier, mais vale deixar muitos culpados em liberdade, que punir-se um só inocente.

Deixando outros detalhes de ordem jurídica, para os entendidos do assunto, passemos a tratar da Penitenciária de Fonseca, o velho presidio fluminense. Na remodelação de suas instalações, o Interventor Amaral Peixoto determinou que as oficinas desse estabelecimento fossem convenientemente aparelhadas, com o fim de assegurar aos presos que tivessem profissão o trabalho necessário à constituição do seu pecúlio e de proporcionar, ao mesmo tempo, aos que não a tenham, a oportunidade de, durante o cumprimento da pena, aprender ali um ofício. Duas grandes oficinas já estão em pleno funcionamento: a de carpintaria e marcenaria e a de alfaiataria, sem contar outros serviços em que os presidiários se ocupam diariamente.

Os serviços de alfaiataria foram iniciados com um preso, o único que conhecia o ofício, varios outros manifestaram o desejo de ingressar na profissão, pouco tempo depois, o que constitui sintoma de alta significação. Essa oficina, com dois meses apenas de funcionamento, já conta com o numero de cerca de vinte presidiários.

O Chefe do Governo, ante os resultados satisfatórios de suas recomendações especiais, já autorizou fossem adquiridos novos maquinismos, inclusive cortadeiras elétricas, com a capacidade de cortar peças em grande quantidade, máquinas de costura, caseadeiras, etc., de modo seja permitida a maior produção possível.

Os reclusos do principal estabelecimento penal do Estado do Rio, enquanto aguardam o termino do cumprimento do "veredictum do Jury", estão trabalhando na confecção de uniformes para a Polícia Militar, para os continuos e serventes das repartições públicas e para os motoristas do Serviço de Transporte do Estado, apresentando acabamento impecavel e de preços vantajosos, principalmente em se tratando do barateamento da mão de obra.

Oxalá, que as outras oficinas apresentem beneficios resultados, de ordem moral e material, afugentando os presidiários, quando da volta á comunhão social, da reincidência no crime!

ASSISTÊNCIA DENTÁRIA

Um dos nossos medicos mais notaveis afirmou, ha anos, que o Brasil era um grande hospital. Nem por isso os governos anteriores ao do presidente Getulio Vargas providenciaram no sentido de dar, às populações rurais, sobretudo, a assistência sanitaria indispensavel, com a amplitude exigida. Com o novo regime o problema tomou outros rumos. O governo estabeleceu as normas seguras duma campanha constante, abrangendo todas as zonas que vinham reclamando serviços de urgencia. A profilaxia rural foi continuada e ampliada. O combate às verminoses assumiu caracter energico. O presidente Getulio Vargas vem seguindo a ação dos especialistas com sua habitual compreensão dos problemas nacionais. Daí o estabelecimento dum serviço de combate à malária. Ainda agora acaba de ser aberto o crédito de dois mil contos para fixação desse serviço em diversos pontos do país, a exemplo do que foi feito na Baixada Fluminense, depois das grandes obras de saneamento, que prosseguem. A assistência sanitaria constituia problema de execução penosa.

Hoje representa uma conquista vitoriosa. Para ampliá-la e continuá-la de forma decisiva, o governo mobilizou especialistas, que formularam planos de acôrdo com os precedentes e as condições de êxito. A mobilização periodica de recursos vem completando a campanha de que o país precisava e que o governo empreendeu, com o proposito de acabar com antigos males do nosso organismo.

O combate à malária é um dos que maiores energias exigem, de vez que se cogita do exterminio do peor flagelo que acabrunha as populações rurais. — (A. N.)

O censo dos transportes e comunicações

Quem negará que a melhoria dos atuais meios de transporte do Brasil representa um angustioso problema nacional? Uma rede de meios efficientes de transporte, que atenda às nossas necessidades, seria, sem duvida, o melhor apoio para o desenvolvimento da industria e do comercio brasileiros.

Bom sistema de transporte significa maior mobilização de pessoas, maior circulação de mercadorias, maior aproveitamento de iniciativas. Implica, igualmente, em fortalecimento da unidade nacional. Mas é preciso, para que essa

ambicionada melhoria se realize, que o Censo dos Transportes e Comunicações nos revele, em termos quantitativos, o estado e as necessidades atuais das nossas ferrovias, rodovias, companhias de navegação fluvial e costeira, numero de vagões existentes, numero de ônibus e automoveis, aparelhamento e extensão das redes telegráficas, telefônicas, radio-telegráficas, etc.

Este balanço das condições dos nossos meios de transporte e vias de comunicação será mais um beneficio nacional que o Recenseamento Geral de 1940 vai prestar ao Brasil.

ESPECIALIZAÇÃO PROFISSIONAL

VALÉRIO GIULI

O crescimento da população, nos grandes centros urbanos, torna mais densa e volumosa uma sociedade e favorece o aparecimento de fenômenos curiosos: a especialização profissional não só se intensifica, como também se divide em grupos e sub-grupos de profissões com características peculiares.

Os elementos que compõem esses grupos e sub-grupos vão, aos poucos e sem sentir, adquirindo u'a mentalidade profissional propria e diferente daquela que norteia outros ramos de atividades ou de ocupações.

A profissão do medico, na variedade numerosa de especialidades que apresenta, desde o clinico ao professor de Universidade; a de engenheiro, nas multiplas diferenças que pôde apresentar aos seus adeptos, são duas provas da existencia de sub-grupos especializados e da possível formação de certa mentalidade profissional, mais restrita e mais de acôrdo com os interesses do grupo.

Este fenômeno se favorece a perfeita coesão de determinados grupos profissionais, pode contribuir também para um afrouxamento dos diversos agrupamentos que constituem o todo representado pela sociedade. Esta, para viver e produzir, necessita não só da colaboração de todos os seus grupos sociais, como também não dispensa um perfeito entendimento que deve, necessariamente, existir entre eles.

Para que uma sociedade seja homogênea na sua estrutura

intima, faz-se mister haver certos pontos de contacto e qualquer cousa de comum entre os elementos que a compõem. A religião, a lingua, as tradições, a bandeira com o simbolo, são, não ha a negar, liames que prendem entre si os homens.

Alguma cousa mais, porém, deve ser acrescentada: a cultura.

A escola primaria é, sem duvida, a modeladora do nosso povo, pois ela a todos recebe e a todos fornece, indistintamente, a mesma cultura, as mesmas bases e os mesmos sentimentos cívicos.

A mentalidade profissional virá, mais tarde, como consequência da especialização profissional, mas se apoiará numa formação que foi comum para todos os brasileiros, formação esta que garante não só a homogeneidade dos grupos entre si, como também estabelece entre eles verdadeiros pontos de contacto.

O Estado Novo já elaborou, através dos seus órgãos técnicos, o ante-projeto do decreto-lei que regulamentará o ensino primario em todo o territorio nacional. Depois de assinado o decreto, caberá ao Ministerio da Educação coordenar, controlar e dirigir num sentido nacional, todas as nossas escolas primarias, verdadeiras celulas de nossa nacionalidade.

Fazendo isto, teremos corrigido o erro do ato adicional de 1834 que descentralizou o ensino e cujas consequências dolorosas estamos sofrendo ha 106 anos.

INFLUAÇÃO TYPHO-UREMIA
INFECÇÕES INTESTINAIS E URINARIAS
EVITAM-SE USANDO

UROFORMINA
DE GIFFONI - EM TODAS AS PHARM. E DROGARIAS
FRANCISCO GIFFONI & Cia. - R. 1ª DE MARÇO, 17 - RIO

DE NOVA
SSU
a l
n o prazo
ens penho-
da Publica
cesso de
contra Ma-
da Costa
Miguel Pi-
to da Vara
a de Nova
Rio de Ja-
o na forma
e o presen-
a praça vi-
de trinta
oficia fiv-
co (5) do
embro, as
ficio do Fo-
de Nota
Praça João
o portei-
rá a publi-
e arrema-
superior á
dois con-
reis...
penhora-
rio da Cos-
al que the
blica Es-
constitui-
os do se-
erreno de
), da rua
São João
Meriti, #
pípio, me-
is de fren-
linha
uenta (50)
de frente
os os la-
mentos me-
frontando-
a dita rua
os lados,
e 42, e, pe-
m de di-
o, nos mes-
recer lan-
er no dia,
indicados.
ssado este
eôr, para
prensa e
da lei. Da-
cidade de
vinta e um
de mil
a. Eu, As-
stituto, o
revo.
Pinaud
3-3
GUEIRA
deputado
gerações!
ito nes:
mo
tes
ticas
MORI...
GUEIRA
de Sangue
o numero
180

Aviso á população iguassuana

O Serviço Nacional de Recenseamento encarece à população que conserve em seu poder os questionários recebidos e só os preencha em a noite de 31 de agosto para 1º de setembro próximo, domingo, não os devolvendo aos agentes recenseadores, em nenhuma hipótese, antes dessa data.

As informações pedidas pelo Censo se referem à situação dos habitantes no dia 1º de setembro e, portanto, não podem ser prestadas com antecedência.

Se algum agente recenseador, contrariando a lei, porventura tentar recolher antecipadamente o questionário entregue, estará comprometendo a perfeição do Recenseamento e deve ser imediatamente denunciado às autoridades censitárias.

Descarrilamento de um trem de carga em Belford Roxo

O Departamento de Imprensa e Propaganda comunicou aos jornais:

"Às 3.10 horas da madrugada do dia 22, em Belford Roxo, quando a composição de um trem de carga em manobra, recuava, chocou-se com a locomotiva n. 1.056, que se recolhia ao destacamento, resultando daí, o descarrilamento de dois vagões de carga.

No acidente, sofreram ferimentos os maquinistas Miguel Batista e Guilherme Dião Roldas e o foguista Joaquim Pinto da Luz, os quais foram recolhidos ao Hospital Carlos Chagas, em Marechal Hermes.

A linha nada sofreu e foi desimpedida às 4.20 horas, com o encarrilamento dos vagões.

Estão sendo apuradas as causas do acidente".

Farmácias de plantão

Farmácia São Daniel — Rua Bernardino Melo, 357. Telefone, 183.

Farmácia S. Geraldo — Rua Marechal Floriano, 454. Telefone, 131.

Antonio dos Santos Beato e os "Milagres de Setembro" da Alfaiataria Globo

A Alfaiataria Globo -- nunca é demais que se diga -- tem secções completas e, por isso, pode atender satisfatoriamente aos seus numerosos fregueses.

Além disso conta a Alfaiataria Globo, na pessoa do seu socio-gerente, sr. Antonio dos Santos Beato, como fator principal do seu crescente desenvolvimento, uma figura simpá-



tica e de grande conceito no comércio local.

Agora, quando essa alfaiataria completa 12 anos de existência nesta cidade, o sr. Antonio dos Santos Beato vai oferecer a todos os iguassuanos, mais uma vez, os verdadeiros "Milagres de Setembro", e, de certo, terá o seu conceituado estabelecimento a preferencia de um numero ainda maior de fregueses.

Retratos do presidente da Republica e de Caxias em todas as escolas fluminenses

O comandante Amaral Peixoto determinou que em todas as escolas deste Estado sejam colocados, hoje, os retratos do presidente da Republica e do duque de Caxias. Com essa finalidade, foram preparados e emoldurados na Escola do Trabalho de Niterói, 2.400 quadros, que serão inaugurados solenemente, á mesma hora, em 1.200 estabelecimentos de ensino primario, officiais e particulares desta unidade federativa.

VIDA SOCIAL

DATAS INTIMAS

Fizeram anos neste mês:

— 16, sr. Joaquim Mariano de Oliveira, alto funcionario municipal;

— 21, sr. Elídio José dos Santos;

— 22, cap. Joaquim Quarasma de Oliveira;

— 22, d. Maria da Gloria de Azeredo Mendes, esposa do sr. Emidio Gomes Mendes;

— 23, sr. José Licínio Sobrinho;

— 24, dr. Cledon Cavalcante, diretor do Hospital de Iguassú;

— 24, sta. Eunice da Silveira, professora municipal;

— 24, jovem Aureo José Avila.

Fazem anos hoje:

— sr. José Maria Teixeira;

— cap. Luiz Pedro Garcez;

— d. Margô Pinheiro Machado e Melo, esposa do dr. Decio Melo.

ENFERMOS

Ainda se encontra internado na Beneficencia Portuguesa, quarto 10, mas, felizmente, já em estado de convalescença, o sr. Manoel Luiz de Andrade, pessoa muito estimada em nosso meio social.

— Temos o prazer de registrar que o sr. João Luiz Fernandes, gerente do Cine Verde, já regressou a esta cidade completamente restabelecido.

— Vai melhorando sensivelmente o estado de saúde do sr. Norival Chaves (Tatú), desportista muito relacionado em nossa cidade.

ANIVERSÁRIO DE CASAMENTO

No proximo dia 31, vai festejar o seu 31º aniversario de casamento o estimado casal Cipriano Bastos Pinto — Maria dos Santos Pinto, residente em Osvaldo Cruz.

FALECIMENTOS

No dia 19 do corrente, faleceu em sua residencia, á rua Araxá, 470, casa XI, em Grajaú, d. Adelia de Noronha Melo Cunha, viuva do dr. Gregorio Nazianzeno de Melo Cunha, e irmã dos fa-

Inaugurado, nesta cidade, um deposito da Cia. Hanseatica

Sabado, dia 17 do corrente, inaugurou-se nesta cidade, á rua Bernardino Melo, 403, um deposito da conceituada Cia. Hanseatica S. A.

No ato inaugural, o sr. P. G. Barbosa, gerente do deposito local e inspector da Cia. Hanseatica, ofereceu uma deliciosa chopada e farta mesa de sanduíches e doces a numerosas pessoas convidadas.

O novo subdelegado de policia do 1º distrito

Acaba de ser nomeado pelo Interventor Federal neste Estado, para o cargo de subdelegado de policia do 1º distrito deste municipio, o nosso prezado amigo sr. Silvino Hipólito de Azeredo Filho, que já vinha, ha algum tempo, exercendo aquelas funções como suplente.

Domingueira

Hoje, na séde do E. C. Iguassú, vai realizar-se uma domingueira dançante.

lecidos almirantes Carlos e Julio de Noronha, do gen. Manuel Moniz de Noronha e do dr. Antonio Henrique de Noronha.

O enterramento da extinta, que era tambem tia do almirante Isaias de Noronha, realizou-se ás 17 hs. do dia 20, no cemiterio de São Francisco Xavier.

Armazem São Joaquim

Comestiveis finos e conservas, doces em calda, vinhos finos e de mesa, nacionais e estrangeiros. Generos de primeira qualidade.

Valter Sobral de Oliveira

RUA CEL. BERNARDINO MELO, 349 - TEL. 26
Nova Iguassú E. do Rio

Mandamentos censitários

- 1 -- Receber cortezmente o agente recenseador.
- 2 -- Exigir a apresentação da carteira do recenseador.
- 3 -- Prestar as informações verbais solicitadas para a caderneta do agente.
- 4 -- Ler atentamente o questionario que receber.
- 5 -- Ler tambem atentamente as instruções que acompanham o questionario.
- 6 -- Solicitar ao recenseador os esclarecimentos que necessitar sobre os instrumentos de coleta.
- 7 -- Guardar cuidadosamente o questionario até o dia 1º de setembro.
- 8 -- Prestar somente informações exatas.
- 9 -- Preencher o questionario em a noite de 31 de agosto para 1º de setembro.
- 10 -- Devolver o questionario ao recenseador, quando for procurado.

Encontrado um novo minerio em Vassouras

O Secretário de Viação designou o engenheiro Francisco da Costa Nunes para estudar, "in-loco", o minerio encontrado, ha tempos, em uma propriedade do municipio de Vassouras.

Aquele técnico deverá examinar as possibilidades de aproveitamento do referido minerio, cujos caracteristicos correspondem aos dos asfaltos naturais.

IGUASSUANO!

Conheça através das ondas sonoras da Radio Guanabara, todas ás terças-feiras, das 21 ás 22 horas, logo após a Hora do Brasil, a grandeza do seu municipio. Uma gentileza da Radio Propaganda de Vila Meriti aos ouvintes do Brasil.

Impressos? Peça o numero do nosso telefone: 180

Domingo, 25 - VIII - 1940
Cartorio da 1ª Circunscrição do Registro de Imóveis da Cidade de Nova Iguassú

Edital

Pelo presente, com o prazo de 10 dias, faço saber a todos os interessados que, por Rosa de Fátima Sara, foram depositados no cartorio os títulos de domínio a planta e mais documentos de sua propriedade, para venda a prestações, mediante a prestação da rua da Concordia, pelo direito com a rua Nova, e o espaço de terreno situado no lado esquerdo e pelos fundos do Ligth, dentro do lote 1.º, situado nesta cidade, lotado e tabelado o prazo de 10 dias para efeito de impugnação por parte de terceiros, para o dia 10 de setembro do ano de 1940, para que se apresente a planta e a planta de igualar no lugar da última vez. Para com o prazo de 10 dias, para afixação no lugar da planta deste cartorio.

Nova Iguassú, em agosto de 1940.
(as.) Henrique Duque de Meyer: Oficial.

Te no per

des

Planta

Lotes de

Vende

estaçã

Ver e tratar

esqui

nas te

das 9 às

Cartorio da 1ª Circunscrição do Registro de Imóveis da Comarca de Nova Iguaçu

Edital

Pelo presente, com o prazo de 10 dias, faço saber a todos que, por Rosa de Paiva Teixeira, foram depositados neste cartório os títulos de domínio, a planta e mais documentos alusivos a uma área terrea de sua propriedade, loteada para venda a prestações, confrontando pela frente com a rua da Concordia, pelo lado direito com a rua Nova, pelo esquerdo com a rua dr. Barros Junior e pelos fundos com a Light, dentro do perimetro urbano desta cidade. Fica estabelecido o prazo de 30 dias para efeito de impugnações por parte de terceiros, a contar do dia 1º de setembro quando sairá este publicado pela ultima vez. Para constar foi passado o presente e outros de igual teor, para publicação e afixação no lugar de costume deste cartório.

Nova Iguaçu, em 19 de agosto de 1940.

(as.) Henrique Duque Estrada Meyer: Oficial.

1-2

Sobre as terras da Fazenda de Santa Cruz

E imóveis da União na Baixada Fluminense

O presidente da Republica assinou um decreto lei estabelecendo novo prazo para satisfação das exigencias constantes do artigo 2º do decreto-lei n. 893, de 26 de novembro de 1938, em relação aos imóveis do Dominio da União.

O artigo 2º do decreto acima referido diz: "Os foreiros, arrendatarios, possuidores, ocupantes e quantos se julguem com direito a qualquer porção de terras, na Fazenda Nacional de Santa Cruz e em outros imóveis da União situados na Baixada Fluminense, ficam obrigados a exhibir os títulos em que fundam o seu direito a uma das comissões especiais que, para esse fim, serão nomeadas pelo presidente da Republica".

Impressos? Peça o numero do nosso telefone: 180

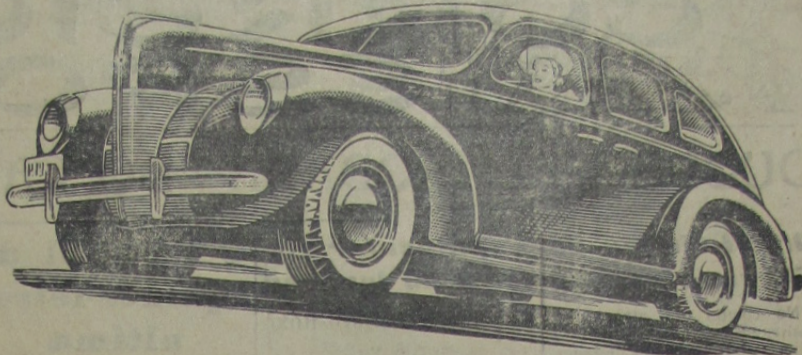

Compare o VALOR de um Ford em qualquer época

ELE É SEMPRE MAIOR!

Todos o sabem. Ford é sempre o que alcança cotação mais alta, vendido em segunda mão ou dado como parte do pagamento, por um carro novo. Por que? Porque o Ford V-8, construido para corresponder aos mais altos "standards" de precisão, com matéria prima da mais alta qualidade, é de maior e mais satisfatória duração que os demais carros de sua classe. Não compre apenas um carro: adquira um valor permanente preferindo o

FORD V-8

Terrenos no perimetro urbano (1º distrito) desta cidade

Planta aprovada pela Prefeitura
Lotes de 12 x 50 a 15 x 90
Vendem-se próximo à estação - a partir de 1:500\$000

Ver e tratar no local, à rua 13 de Maio, esquina de Frutuoso Rangel, nas terças, quintas e domingos, das 9 às 12 horas, com o sr. Mário.

Cine Verde

Hoje — Gary Cooper, no drama: «Verdadeira gloria»; a continuação do filme em série: «Mandrake, o magico», e um desenho.

Amanhã e terça-feira — Noah Beery Jr., no drama: «Terra proibida»; e o filme: «Tom Sawyer, o detective», com Bill Kook, e um jornal.

Quarta e quinta-feira — Charlie Ruggles, no filme: «Filho de encomenda»; e o drama: «A ilha do diabo», com Pierre Fresnay.

Seus filhos não o deixam trabalhar?

A Escola Americana, à rua Augusto Nunes, 193, em Todos os Santos, — Tel. 29 5051, funcionando em dois amplos edi-

fícios proprios os aceitará em seu internato de 150\$000, sem maior despesa; apenas é necessaria roupa de uso pessoal. Direção do dr. José Lopes dos Santos Filho.

Dr. Sidney do Amaral

MEDICO
COM LONGA PRATICA
Clinica Medica

Doenças das senhoras e de crianças

CONSULTAS DIARIAS .. ATENDE A DOMICILIO

TRAVESSA MOURA SÁ, 17-sob. — FONE, 241

Nova Iguaçu

CORREIO ESPORTIVO

DUODECIMA RODADA DO CAMPEONATO MUNICIPAL

Difícil vitória do Filhos de Iguassú

No campo dos alvi-rubros, realizou-se domingo ultimo, a partida entre o Filhos de Iguassú e o Morro Agudo, em obediência ao campeonato oficial.

O jogo que os dois adversários exibiram em campo, foi o peor possível. Tanto do lado dos locais como dos visitantes, não se viu uma jogada que merecesse destaque. De ha muito que não assistiamos a um jogo tão monotono e falho de técnica. A vitória sorriu aos locais pela contagem de 2 x 1 como podia sorrir aos visitantes, pois ambos jogaram em igualdade de condições.

OS QUADROS

FILHOS DE IGUASSU' — Jacé; Perminio e Bertolino; Samuel (Farias), Augusto e Farias (Lazaro); Claudir, Amaro, Catraia (Niquinho), Afranio e Junqueira.

MORRO AGUDO — Venicio; Candido e Alvaro; Leão, Macumba e Dêgo; Zali, Leandro, Benedito, Oto e Paulino.

Segundos quadros: Filhos, 3 x 1.

JUIZ — Italo Tourino. Regular.

O Queimados venceu

Recebendo a visita do São Paulo, domingo passado, o Queimados venceu o time de Tião por 2 x 0.

Segundos quadros: empate de 1 x 1.

Independente, 2 x Universal, 1

Tambem em Nilopolis, realizou-se o encontro entre o Independente e o Universal.

Agindo melhor, o Independente abateu o seu adversario por 2 x 1.

Segundos quadros: Independente, 1 x 0.

Prefira



A mais reputada da America do Sul. Pela sua existencia quase centenaria comprova a eficacia dos seus afamados produtos. Representada e distribuida em todo o Brasil.

Seus Laboratorios e Farmacia, á
RUA DA CARIÓCA, 32
Caixa Postal, 602 - RIO

Espectacular vitória do Iguassú

Vencido o Belford-Roxo por 8 x 2

Para abrir o Retorno, os alvi-negros foram, domingo passado, a B. Roxo, enfrentar o time de Santos Neto.

Após 80 minutos de jogo bastante pesado, os alvi negros saíram vencedores pela espetacular contagem de 8 x 2.

Segundos times: Iguassú, 6x0.

Artilheiros do Campeonato:

João, Filhos de Iguassú, 22
Jarbas, Iguassú, 21
Arildo, N. Cidade, 9
Nazari, Coqueiros, 9
Laerte, Coqueiros, 9
Tião, S. Paulo, 8
Albertino, Universal, 7
Corujinha, B. Roxo, 7
Manuel, Iguassú, 6
Ari, Independente, 6
Manteiga, B. Roxo, 5
Dudu, Morro Agudo, 5
Moacir, Olarias, 5
Moacir, Iguassú, 5
Honorino, Coqueiros, 4
Catraia, Filhos de Iguassú, 4
Jardel, Iguassú, 4
China, Iguassú, 3
Americo, Olarias, 3
Land, B. Roxo, 3
Ferreira, N. Cidade, 3
Francisco, Olarias, 3
Albertino, Universal, 3
Fortuna, M. Agudo, 3
Paulista, N. Cidade, 3
Ligue, Nova Cidade, 3
Arquimedes, Universal, 3
Assis, Queimados, 3.
E outros com menos «goals».

JOGOS DE HOJE

Coqueiros x B. Roxo.
N. Cidade x S. Paulo.
M. Agudo x Queimados.
Universal x Olarias.

O festival de quinta-feira ultima

Apesar do mau tempo reinante em a noite de 5ª feira ultima, realizou-se no campo do Filhos de Iguassú, o festival em beneficio de um ex-defensor das cores iguassuanas, organizado por uma comissão de conhecidos desportistas.

A festividade, que se desenrolou com brilhantismo, teve grande assistencia que aplaudiu entusiasticamente todas as pejeas realizadas.

A primeira prova foi o interessante e tradicional jogo entre Casados e Solteiros. Após 60 minutos, cheios de substituições pelo "prego", canela esfolada, "fundura", arranca grama, etc., venceram os Casados pelo escore de 3 x 0.

A segunda prova foi a disputa entre o Combinado Iguassú e a Casa da Moeda. Jogo bem movimentado e igual. Terminou com um empate de 1 x 1.

E na terceira, defrontaram-se o Combinado Filhos de Iguassú e o Banco Boa Vista. Jogando com mais entusiasmo, e aproveitando bem as oportunidades, o Combinado Filhos saiu vencedor pela contagem de 3x1.

Nossos parabens á Comissão organizadora pelo sucesso alcançado nesse festival.

Arqueiros vasados:

Jaime, Queimados, 2
Venicio, M. Agudo, 2
Armando, M. Agudo, 3
Herval, B. Roxo, 3
Luiz, Queimados, 3
Francisco, Queimados, 4
Casimiro, M. Agudo, 4
João, Iguassú, 5
Humberto, Morro Agudo, 5
Moacir, S. Paulo, 6
Manuel, Filhos, 6
Artur, S. Paulo, 7
Paulo, Queimados, 8
Jacé, Filhos, 10
Artur, Olarias, 10
Demô, Queimados, 10
Adail, M. Agudo, 10
Osmar, Independent, 11
Arlindo, Olarias, 13
Cristóvão, Iguassú, 14
Benedito, Universal, 16
Roberto, Independente, 18
Miguel, Universal, 18
Moadir, Belford, 19
Florianio, Coqueiros, 22
José, Nova Cidade, 22
João, São Paulo, 24.

O Austin inaugurou o seu novo campo

O Austin F. C., da localidade do mesmo nome, acaba de inaugurar o seu novo campo cercado. Este acontecimento encherá, hoje, de jubilo os adeptos daquele clube, em cuja frente encontra-se a figura dinamica do seu presidente, sr. Valter Militão Lopes.

FRACOS E ANEMICOS!
Tomem:
VINHO CREOSOTADO
Do Ph. Ch. João de Silva Silveira
Empregado com exito nas:

- Tosses
- Resfriados
- Bronchites
- Escrophulose
- Convalecenas

VINHO CREOSOTADO
é um gerador de saúde.

A nova Diretoria do Filhos de Iguassú

Eleita no mês de julho ultimo, acaba de ser empossada a seguinte Diretoria para o alvi-rubro, com mandato de um ano:

Presidente, Narcizo D'Almeida Ramalhedo; Vice-Presidente, Antonio Nunes; 1º Vice-Presidente, Eurico Côrtes; Secretário Geral, Alvaro Viana; 1º Secretário, Aquino Ferreira; 2º Secretário, Sila Filizola; Tesoureiro Geral, Artur da Silva; 1º Tesoureiro, Antonio Saturnino da Silva; 2º Tesoureiro, Osvaldo Cardoso; Diretor Social, Euclides Pires da Silva; Comissão de Sindicancia: Artur Oscar de Macedo e Sousa, Joaquim Alexandrino e Lucio Soares da Silva.

Trabalhos tipográficos? na redação deste jornal.

Colocação dos clubes (12ª rodada)

| PRIMEIROS QUADROS | | |
|-------------------|-----------|-------------|
| CLUBES | P. ganhos | P. perdidos |
| Iguassú | 20 | 2 |
| Coqueiros | 16 | 6 |
| Filhos de Iguassú | 17 | 7 |
| Belford Roxo | 14 | 8 |
| Nova Cidade | 13 | 9 |
| Universal | 13 | 11 |
| Olarias | 11 | 11 |
| Morro Agudo | 8 | 16 |
| Independente | 8 | 16 |
| Queimados | 6 | 18 |
| S. Paulo | 5 | 19 |

| SEGUNDOS QUADROS | | |
|-------------------|-----------|-------------|
| CLUBES | P. ganhos | P. perdidos |
| Iguassú | 22 | 2 |
| Filhos de Iguassú | 22 | 2 |
| Belford Roxo | 15 | 9 |
| Morro Agudo | 14 | 10 |
| Olarias | 12 | 10 |
| Independente | 12 | 12 |
| Nova Cidade | 10 | 12 |
| S. Paulo | 9 | 15 |
| Coqueiros | 5 | 17 |
| Queimados | 6 | 18 |
| Universal | 6 | 18 |

VARIZES

Ulceras varicosas das pernas — Cura rapida sem operação e sem dôr. Cirurgia e ginecologia.

Drs. Rego Lins

AVENIDA RIO BRANCO, 175
das 15,30 ás 19 horas

Associação Iguassuana de Esportes
RESOLUÇÕES DA DIRETORIA
A Diretoria da A. I. E. em sua ultima reunião, tomou as seguintes resoluções:
a) Aprovar a ata da anterior;
b) tomar conhecimento Estatutos do Queimados;
c) tomar conhecimento officios do Filhos de Iguassú, Belford Roxo, Universal;
d) solicitar dos juizes legaes que emitem as sentenças e os relatorios das lras e do prazo de 24 dias dentro do prazo de 24 dias após as partidas disputadas de acordo com o art. 44;
e) aprovar os jogos de Iguassú x Morro Agudo, S. Paulo x Universal, Independente x Universal;
f) adiar para o proximo 28 o julgamento do jogo fora Roxo x E. C. Iguassú devido a irregularidade lentes;
g) suspender por dois dias os amadores Cid Pinho, Souza e Dante Guignon Universal;
h) advertir o amador demar Monteiro, do U. Nova Iguassú, 21-1-40.
Silvino de Azeredo
Secretario Ge...

Praça
End. T
TA
EM CO
Com
e ca
Com e
até
EM CO
Com e
quan
F
Cobranças
Descontos d
Empréstimo
Empréstimo
Crédito Agr
Crédito Indu
São atendida
quer oper

Associação Iguassuana de Esportes

RESOLUÇÕES DA DIRETORIA

A Diretoria da A. I. E. em sua última reunião, tomou as seguintes resoluções:

- a) Aprovar a ata da sessão anterior;
 - b) tomar conhecimento dos Estatutos do Queimados;
 - c) tomar conhecimento dos ofícios do Filhos de Iguassú, Queimados, Belford Roxo e Universal;
 - d) solicitar dos juizes e delegados que enviem as sumulas e os relatorios dos jogos dentro do prazo de 24 horas, após as partidas disputadas, de acordo com o art. 44;
 - e) aprovar os jogos Filhos de Iguassú x Morro Agudo, Queimados x S. Paulo e Independente x Universal;
 - f) adiar para o proximo dia 28, o julgamento do jogo Belford Roxo x E. C. Iguassú, em virtude de irregularidades existentes;
 - g) suspender por dois jogos os amadores Cid Pinheiro de Sousa e Dante Guigolate, do Universal;
 - h) advertir o amator Valdemar Monteiro, do Universal.
- Nova Iguassú, 21—VIII—940.
Silvino de Azeredo Filho
Secretario Geral

Filhos de Iguassú F.C.

RESOLUÇÕES DO DIA 20 DE AGOSTO DE 1940

- 1º — Aprovar a ata anterior.
 - 2º — Conceder 30 dias de licença, a contar desta data, ao sr. Agostinho Silva, Diretor de Esportes.
 - 3º — Tomar conhecimento e agradecer o ofício da A. I. E.
 - 4º — Oficiar ao C. R. Vasco da Gama, felicitando-o pela passagem do seu aniversario, transcorrido no dia 21 do corrente.
 - 5º — Nomear para o cargo de Diretor de Esportes, o sr. Osvaldo Gouveia.
- ALVARO VIANA - Sec. Geral

Dr. Albertino Ferreira Dias
ADVOGADO

E' encontrado no Fô-ro de Nova Iguassú às terças e sextas-feiras

Escritorio: Rua do Carmo, 5
2º andar— Tel. 3-5172.
Residencia: R. Candido Benício, 196—Jacarépaguá.

Impressos? Peça o numero do nosso telefone: 180

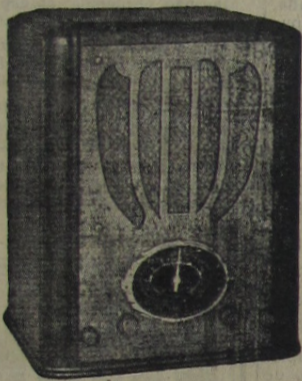

Oficina Radiotécnica Moreira

de F. MOREIRA
ex-técnico da R. C. A. Victor

PRAÇA 14 DE DEZEMBRO, 6 - Tel. 127

Concertos garantidos, a preços baixos.

Tem sempre radios novos e usados que vende com garantia e a preços de ocasião.



A' Imperial

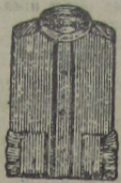

Fazendas, Armarinho e Perfumarias - Roupas feitas Seção de Camisaria, Gravatas e Chapéus para homens. Meias em geral



Francisco Baroni & Filho

Rua Marechal Floriano, 392
Tel. 11 — NOVA IGUASSU' — E. DO RIO

E. C. Iguassú

Resoluções

A Diretoria do E. C. Iguassú, em sua reunião ordinária realizada no dia 20 do corrente, resolveu o seguinte:

- 1º — Aprovar a ata da sessão anterior;
- 2º — encaminhar ao C. D. os pedidos de licença do associado, sr. Nilo Marcos Belém, e do presidente, sr. José

Baroni;

3º — ceder o estadio Francisco Baroni ao Ginásio Leopoldo, para as festas comemorativas de 7 de setembro;

4º — realizar, no dia 25 do corrente, uma domingueira dançante, e, no dia 21 de setembro proximo, o Baile da Primavera.

Nova Iguassú, agosto de 1940.
Luiz de Azeredo
Secretário Geral

BANCO DO BRASIL

Praça 14 de Dezembro, 26 - NOVA IGUASSÚ - Estado do Rio

End. Tel.: "Satelite" - Telefones: 4 (Contadoria), 25 (Gerencia) Caixa do Correio, 3

TAXAS DE JUROS DE DEPOSITOS:

EM CONTAS POPULARES

- Com livro de cheques gratis e sem sêlos e caderneta—limite até 10:000\$000 4%
- Com cheques sêlados e limite até 50:000\$000 3%

EM CONTAS COMERCIAIS

- Com cheques sêlados e sem limite de quantia 2%

EM CONTAS A PRAZO FIXO

- De 6 meses 4%
- De 12 meses. 5%
- Com pagamento 6 meses . 3 1/2%
- mensal de juros: 12 meses . 4 1/2%

EM CONTAS DE AVISO PREVIO

- De 30 dias 3 1/2%
- De 60 dias 4%
- De 90 dias 4 1/2%

Faz, nas melhores condições, todas as operações bancárias

- Cobranças — Transfêrencias de Fundos.
 - Descontos de letras, saques e cheques sobre esta ou quaisquer outras praças.
 - Empréstimos em contas correntes com caução de duplicatas.
 - Empréstimos em letras hipotecarias.
 - Crédito Agrícola a longo prazo, sob a garantia exclusiva da fruta.
 - Crédito Industrial para a compra de matérias primas e reforma, aperfeiçoamento e aquisição de maquinário.
- São atendidos, com a maior presteza, todos os pedidos de informações e esclarecimentos sobre qualquer operações da Carteira de Crédito Agrícola e Industrial, que se acha em pleno funcionamento.

Filiais ou correspondentes em todas as principais praças do País e do Estrangeiro

PÁGINA LITERÁRIA

LIVROS E AUTORES

COMENTÁRIOS À MARGEM

"MEMÓRIAS SECRETAS DE DONA CARLOTA JOAQUINA" — de D. José Presas. — E', sem dúvida, digna dos maiores aplausos da crítica nacional, a série de obras notáveis que vem apresentando aos admiradores de bons livros, a "Livreria Martins" de São Paulo, cujo representante no Rio é a "Livreria Editora Zelio Valverde".

E dentre as obras da série em alusão, destacamos "Memórias Secretas de Dona Carlota Joaquina", de D. José Presas. Com a tradução, prefácio e anotações de Raimundo Magalhães Junior, esse trabalho veio trazer ao público cartas inéditas e curiosas, manifestos, revelações enfim, que em muito auxiliaram os estudiosos dos assuntos históricos da nossa pátria.

Lemos "Memórias Secretas de Dona Carlota Joaquina" do primeiro ao último capítulo e concordamos com Raimundo Magalhães Junior, quando diz ser este volume "um dos livros mais pitorescos e mais ricamente informativos que se escreveram sobre o período regencial do Brasil". E mais adiante: "Para alguns historiadores, como por exemplo Oliveira Lima, essa obra deve ser examinada sob prudente reserva. O depoimento de Presas (que foi secretário particular de dona Carlota Joaquina) é apaixonado e injusto, sem dúvida, em muitos pontos. Isso, porém, não invalida a larga soma de informações que o livro possui sobre uma série de fatos e episódios que interessam à história".

LEONIDAS BASTOS

Histórias da língua portuguesa

Prof. Antônio de Carvalho

CANHENHO DE ETIMOLOGIA

Araci, grande estrela do dia (do tupi guarani ara, dia e ci, grande estrela)

araruta, (do inglês arrow-rot)

ariete (do latim arietem)

arroz (do árabe ar-ruzz)

até (do latim ad-tenes)

ateu (do grego a, privativo e teos, deus; sem deus).

atrás (do latim ad trans)

atroz (do latim atrocem)

auspício (do latim avis spec-tis, a observação, o agouro da ave)

avesso (do latim adversum)

azáfama (do árabe azahama)

bainilha (do castelhano vainilla, diminutivo de vaina, vagem, bainha)

banzé (do japonês banzai, viva!)

barbárie (do latim barbáries)

benzer (do latim benedicere)

biombo (do japonês biombu)

biscoito (do latim bis, duas vezes e coctus, cozido; biscoc-lus, biscoito)

bofete (do francês buffet)

bonzo (do japonês bonzu)

brasa (do germânico brasa)

breviário (do latim brevia-rium, resumo, sumário)

caçara, o que se faz de pau queimado (do tupi guarani cai, pau queimado e çara, que se faz)

calombo (do africano ca, pequeno e lombo, lombo).

(Continua nas próximas Histórias da Língua Portuguesa).

Quadrinhas

Ou em dias de bonança,

Ou á furia dos vendavais,

A folha que cai da arvore

A ela não torna mais.

A' imitação dessa historia

Meu coração soluçou;

Pois o amor que êle abrigava

Foi-se embora e não voltou...

A lua é um exemplo fiel

Que fidelidade encerra;

Até hoje ninguém viu

A lua deixar a terra...

E, por isso, eu junto, á noite,

A minha oração á sua,

Pedindo a Deus que nos faça,

Assim como a terra e a lua...

SONIA REGINA

Compra de terrenos e hipotecas

Defenda os seus interesses e tranquilidade futura, exigindo do seu tabelião as certidões negativas do oficial de **Protestos de letras**, e do Distribuidor da Comarca, antes de lavrar as suas escrituras ou emprestar o seu dinheiro

Facilitando a formação de bibliotecas públicas municipais

O Instituto Nacional do Livro dá uma notícia auspiciosa, principalmente aos iguassuanos estudiosos: Será facilitada, a todas as Prefeituras do Brasil, a instituição de bibliotecas públicas municipais.

Bastará que seja instalada uma biblioteca, mesmo provisoriamente em sala adaptada, ou dependencia de edificio publico, para que o Instituto do Livro remeta inicialmente 40 obras escolhidas. Depois, a nova biblioteca terá direito a uma doação de 15 volumes mensais, incluindo as ultimas novidades das editoras do país. O Instituto ainda se oferece a prestar assistência técnica permanente, orientando os bibliotecarios nos trabalhos de organização, mediante distribuição de folhetos e resposta direta a qualquer consulta.

Para tornar realidade esse plano, o Instituto Nacional do Livro dá alguns conselhos preliminares e adverte principalmente contra a organização de uma biblioteca morta e apenas decorativa. Estabelece, como requisitos indispensaveis, que seja a biblioteca elementar popular, simples e geral, isto é, constituída por obras fundamentais de apreensão fácil; aberta a todos os habitantes do município, sem distinção de idade, sexo ou profissão; instalada em edificio publico de facil acesso aos frequentadores; mobilada com elegancia e conforto, mas material sobrio, higienico e duravel; aparelhada a difundir os conhecimentos gerais e a orientar a leitura popular. A biblioteca municipal deve seduzir ao publico em geral, sobretudo ao ignorante (criança ou adulto), proporcionando-lhe o ensejo de "ver" as obras e de escolhê-las livremente, com facil acesso ás estantes; deve educar o publico dando-lhe noção de ordem, disciplina e responsabilidade no cuidado dos livros, que pertencem não a um, mas a todos os leitores.

As salas escolhidas devem ser cuidadosamente preparadas; paredes lisas, pintadas ou caiadas e, quando coloridas, só se deverá admitir um matiz bem claro; o chão assoalhado, ou aladrilhado, sempre rigorosamente limpo, sem tapetes ou outras coberturas que dificultem a limpeza.

Com todas essas indicações e muitas outras referentes á classificação, ficharios e disposição dos livros, foi editado, pelo Ministerio da Educação, um folheto de instruções.

Ha mais de um ano, noticiávamos em nossas colunas, com júbilo, a assinatura pelo sr. Interventor Federal neste Estado, de um decreto autorizando o Departamento das Municipalidades a entrar em acôrdo com os srs. Prefeitos Municipais no sentido da subordinação á Biblioteca Universitária das bibliotecas que então man-

tinham, e a obter a criação, pelo menos de uma, nas sédes dos municípios que não a tivessem.

Pois bem. Nova Iguassú é a sede de um grande município, e ainda continua sem a sua biblioteca publica municipal.

Mas não perdemos as esperanças que vimos alimentando ha algum tempo. Pelo contrario. Elas aumentam com as facilidades que o Instituto Nacional do Livro acaba de oferecer. A nossa cidade ha-de ter, muito breve, a sua biblioteca, "simples e geral, aberta a todos os habitantes do município, sem distinção de idade, sexo ou profissão".

LUZ, ALEGRIA DA IMAGEM...

JOÃO GUIMARÃES

Quando a tarde começa a escurecer, que tristeza envolve as criaturas!

A penumbra é um gemido: o gemido harmonioso da luz, luz que chora em surdina, afim de não perturbar a chegada torva da noite.

Da noite, que é a sua morte!...

Ilusões... parecem-se com a tarde.

E' a penumbra semelhante á saudade, luz de funeral.

E a noite...

A noite é a indiferença.

DESANIMADO e com DOR de CABEÇA?



CAFIASPIRINA alivia e reanima

• Tônico Bayer é o fortificante para todas as idades. A sua ação pronta e eficaz é devida á composição científica, rigorosamente experimentada de sua formula em que entram vitaminas, extrato de fígado, calcio, fosforo, sais minerais, etc.

Sangue pobre, saúde fraca... TÔNICO BAYER enriquece o sangue!

PREFE...
DE M...
ATOS DO...
3 de a...
O Prefeito Municipa...
buiques que lhe confere a...
Designar o 3º. Ofi...
para substituir o 2º. Ofi...
estiver este suspenso de...
12 de...
Nomear Nair Boav...
Municipal desta Prefei...
enquanto durar a licença...
13 de...
e mais. Considerando, qu...
Constituição de 10 de...
funcionaria gestante ain...
Considerando ain...
Pereira dos Santos foi...
dispõe o art. 171, do...
de 1939, submetida a i...
Conceder á Prof...
tos, licença por tres m...
contar do dia 10 de se...
13...
Conceder noven...
de sua saúde, com to...
de julho proximo pas...
chadas Moreira.
15...
e mais. Considerando...
6078, de mil novecen...
Mandar contar...
rio Jarbas de Oliveir...
total de seis anos.
Registre-se, pu...
(as.) R...
REQUERIM...
4169, Maximini...
Autorizo.
3945, José Mar...
De acôrdo com...
3946, G. Argem...
Processo se o...
3617, Associaçã...
Processo-se o...
3181, Nelson A...
Acôrto a propos...
3855, Cezar de...
Teodomiro Gonçalves...
raiz; 3832, Otavio G...
Agiar.
3987, D'Arcandy...
4216, Salvador Vaz...
Reduco a multa...
3929, Cipriano F...
Concedo a licença...
1834, Josefa Gar...
Autorizo o sr. S...
para que a professora...
situado.
4108, José Rabelo...
41, 3895, Mucir & F...
F...
F...

PREFEITURA MUNICIPAL DE NOVA IGUAÇU



ATOS DO SR. PREFEITO

3 de agosto de 1940.

O Prefeito Municipal de Nova Iguaçu, usando das atribuições que lhe confere a legislação em vigor,

RESOLVE:

Designar o 3.º Oficial Homero Costa Pereira da Silva para substituir o 2.º Oficial Abelardo Sanches Ruiz, enquanto estiver este suspenso de suas funções.

12 de agosto de 1940.

RESOLVE:

Nomear Nair Boavista Lima para substituir a Professora Municipal desta Prefeitura, Maria Emilia Wanderley Caldas, enquanto durar a licença desta.

13 de agosto de 1940.

Considerando, que nos termos do art. 156, letra H da Constituição de 10 de Novembro de 1937, é de conceder-se à funcionária gestante tres meses de licença;

Considerando ainda, que a Professora Municipal Elzira Pereira dos Santos foi, em face do que requereu e consoante dispõe o art. 171, do Decreto-Lei n. 1.713, de 28 de outubro de 1939, submetida a inspeção médica,

RESOLVE:

Conceder à Professora Municipal Elzira Pereira dos Santos, licença por tres meses, com os vencimentos do cargo, e a contar do dia 1.º de setembro proximo vindouro.

13 de agosto de 1940.

RESOLVE:

Conceder noventa (90) dias de licença, para tratamento de sua saúde, com todos os vencimentos e a contar do dia 25 de julho proximo passado, ao funcionario desta Prefeitura, Melchias Moreira.

15 de agosto de 1940.

Considerando a prova resultante do processo numero 6078, de mil novecentos e quarenta:

RESOLVE:

Mandar contar o tempo de serviço publico do funcionario Jarbas de Oliveira, Terceiro Oficial desta Prefeitura, no total de seis anos.

Registre-se, publique-se e cumpra-se.

(as.) RICARDO XAVIER DA SILVEIRA
PREFEITO

REQUERIMENTOS DESPACHADOS

4169, Maximino Basilio.
Autoriso.

3945, José Mariano dos Passos.
De acordo com o parecer.

3946, G. Argenta & Irmão Ltda.
Processe-se o pedido.

3617, Associação Comercial de Caxias.
Processe-se o pagamento.

3181, Nelson Azevedo Alves.
Aceito a proposta por dois contos de réis.

3855, Cezar de Almeida; 3702, João Rodrigues; 3831, Teodomiro Gonçalves; 4062, Agostinho Ferreira Silva; 4042, Gracinda da Silva; 4050, Valente & Arneli; 3830, Paulino Ferreira; 3832, Otavio Gomes Torres; 3925, Antonio Augusto de Aguiar.

3987, D'Arcandy Silveira Iguaçu Ltda.; 3944, José Gentil; 4216, Salvador Vaz de Abreu; 4007, José David.
Reduzo a multa para 50 %.

3929, Cipriano Ferreira.
Concedo a licença, impondo a multa de 100\$000.

1834, Joseja Garcia Navarro.
Autorizo o sr. Secretario a providenciar para que seja cumprido o despacho de 20 de Março, bem como providenciar para que a professora que ocupa o predio 19-A, regularise a situação.

4108, José Rabelo Guimarães; 4116, Edward Paula Marçal; 3895, Moacir & Filho; 4141, Antinio José Jorge; 3880, Mo-

sés Simão; 4026, Isabel Batista Azevedo; 3988, Francisco Antonio Soares da Silva; 4140, Inacio Vicente Serra; 3725, Antonio Ferreira dos Santos; 3644, Luciano Alves Paixão; 3848, Inês Isoldi Barbosa; 3742, Alzira do Nascimento; 3954, Antonio Ataliba Bittencourt; 3955, Ana Novochald; 4096, Augusto Alves; 4919, Antonio Furtado Sá Freire; 4031, Judite Fernandes Teixeira; 4002, José Henrique da Silva; 4040, Ernestino Vale; 3958, Nagib Daher e Gabriel Daher; 4093, José Pereira de Matos; 3741, Fundação Bezerra de Menezes; 4018, Josué Gomes.
Como requer, em face das informações.

3788, Salviano José Monteiro; 3557, José Antonio Pacheco; 3913, Manoel Valeriano da Silva.
3809, Alvaro de Carvalho.
Como requer, pagando os impostos em debito.

3565, João da Mata Peixoto; 4012, Joabum de Abreu Salgado; 3942, Narciso D'Almeida Ramalheda; 4036, Francisco Baroni & Filho.
Satisfaça a exigencia da D. de Fazenda.

4182, Joaquim Ferreira dos Santos; 1155, Lincoln de Freitas.
Certifique-se o que constar.

3733, Domingos de Freitas; 4237, Kenion & Cia. Ltda.; 3914, Adalberto Cardoso de Sá; 4235, Granja de Revista; 4232, Antonio Gonçalves; 4233, Irmãos Breves; 4231, Otacilio Licurci; 4236, João Soares; 4224, Euclides Cordeiro; 3823, Floriano Santos; 4200, Bento Prado; 4191, José Martins Junior; 4197, Nelson Gaspar Vilela; 4186, Lucio de Jesus; 4183, Otavio Borges Pereira; 4154, José Joaquim Pereira; 4204, C. E. Martins & Cia.; 4211, Antonio de Sousa Ferraz; 4107, Ernestino Vale; 4092, Antonio Cardoso Leal; 4097, Manoel Santos Fernandes; 4271, Ataliba Soares; 4243, Maria da Conceição Manhães; 4345, Walter Faulkhan; 4246, G. Argenta & Irmão; 4098, Manoel Santos; 4015, Antonio Simões da Cunha; 4282, Armandia A. Domingues; 4317, Standard Oil Of. Brasil; 4303, Antonio Costa; 4321, Tito Ribeiro Marques dos Santos; 4211, Cia. Expansão Territorial; 4302, Francisco Xavier Luiz Rodrigues; 4241, Manoel José Ferreira; 4276, Carlos de Carvalho Guimarães; 4265, Antonio Tripoli; 4266, Lino José da Silva; 4261, Francisco Antonio de Oliveira; 4260, Antonio Ferreira; 4331, M. Gonçalves; 4323, Francisco Baroni & Filho; 4436, Edgard Tomaz Dore; 4324, Laercio Costa; 4262, Joaquim Alves; 4122, Benedito Moreira de Freitas; 4296, Joaquim Vieira; 4299, Afonso Luiz da Silva; 4292, Pedro Dias Leonardo; 4240, Manoel Moreira Leal.
Como requer.

4094, Praxedes Marques de Oliveira.
Satisfaça a exigencia da D. de Obras.

3814, Violeta Leite.
Em face do parecer, como requer.

1649, Flavio Monteiro da Silva; 3437, Deodoro Alvarenga Ribeiro.
Nos termos da informação da D. de Fazenda.

4226, Raul Faria Guimarães 4242, Inez da Costa Bouças; 4203, Geraldo Fernandes da Silva; 4158, Nesia Guinsberg; 4179, Plínio Gomes de Sousa Teles; 4217, Nicolau Cobelas Pereira.
Como requer, pagando o que fôr de lei.

4156, Geny Saraiva dos Santos; 4080, Ernesto Pinheiro Barcelos; 3070, Martin Carrajo Cunha.
Como requer, em face das informações.

4151, Leonor de Freitas; 3346, Melo & Garcia; 3887, José Gentil; 4009, Maria Alzira da Silva; 3915, Henrique Ribeiro Louzada; 3907, Joaquim Pereira dos Santos; 3911, Fernanda Williman Pereira; 4142, Maria Luiza Bandeira de Melo; 3860, Zaroni & Cia.; 3846, José Esteves Cardoso; 3943, João Crispin de Macedo; 4123, José Martins; 4174, Germano de Paula Viana; 3865, Estado do Rio Grande do Sul; 4160, Elpidio Tebas.
Como requer, nos termos das informações.

3790 e 3791, Joaquim da Silva Santiago.
Satisfaça a exigencia da D. de Fazenda.

4185, Emilia Leopoldina Souto F. Rodrigues; 4172, Manoel Epstein.
Defiro, de acordo com a informação da D. de Obras.

3643, Joaquina de Barros Sousa e Melo.
Indeferido, em face da informação da D. de Fazenda.

Correio da Lavoura

ÓRGÃO INDEPENDENTE

Registado, de acordo com o decreto federal n. 24.776, de 14 de julho de 1934, no Cartorio do 7.º Ofício de Notas.

Fundador:

SILVINO DE AZEREDO

Publica-se aos domingos

ASSINATURAS:

Ano 12\$000
Semestre 7\$000
Trimestre 4\$000
Numero avulso \$200
Num. atrasado \$400

ANUNCIOS

Preço por centimetro:

1.ª pagina 2\$000
Paginas impares 1\$500
" pares ou indeterminadas 1\$000

Publicações a pedidos—preço por linha: \$500 rs.

Para anuncios a longo prazo, descontos especiais.

Toda correspondencia sobre anuncios deve ser dirigida à gerencia deste jornal.

R. BERNARDINO MELO, 433
TELEFONE, 180

Nova Iguaçu-E. do Rio

NÃO ha necessidade de intermediarios para obter sua carteira de identidade. Dirija-se diretamente ao Instituto de Criminologia.

Correio da Manhã

O órgão de maior difusão no Brasil

Completo serviço de informações internacionais, fornecido pelas melhores agencias do mundo.

Agricultura - Industria - Comercio - Politica-Informações gerais

Aos domingos bem cuidado suplemento literario e ilustrado para recreio intelectual

ASSINATURAS:
Anuais 60\$000
Semestrais 35\$000

Adm: Rua Gonçalves Dias, 5
Red. e Of.: Av. Gomes Freire, 81-83
(Edificios proprios)

Toda correspondencia sobre assinaturas deve ser dirigida ao Gerente:
MARIO ALVES

A PUBLICIDADE é vossa senha, repetida sem limites e levada aos olhos dos que não vos conhecem.

CORREIO DA LAVOURA

ÓRGÃO INDEPENDENTE

Fundador: SILVINO DE AZEREDO

ANO XXIV

NOVA IGUASSÚ (Estado do Rio), DOMINGO, 25 DE AGOSTO DE 1940

N. 1.223

SECCÃO AGRICOLA

A cultura do milho

Adubação

(Conclusão do numero anterior)

Adubação: É possível que muitos lavradores estranhem aconselhar-se a adubação química para a cultura do milho, produto comercial de valor relativamente baixo. Poucas plantas, entretanto, agradecem como o milho, os efeitos benéficos de uma adubação adequada. O lavrador em geral não observa que o rendimento por área dessa cultura vai diminuindo de ano para ano e quando esse rendimento atinge o mínimo, o atribue à seca, à má semente ou a outro fator qualquer. Esquece-se, porém, de que, durante anos seguidos, retirou da terra elementos indispensáveis à alimentação da planta e não os restituiu por meio da adubação, levando ao máximo o esgotamento do solo.

Enganam-se também os que julgam que a terra boa ou "nova" dispensa ou não recompensa a adubação. Todos os lavradores certamente já observaram que o milho dos lugares onde se fez a queima de "serapiera", "coivaras" e cisco, embora com vegetação menos exuberante de canas mais finas e de um verde desbotado, produz espigas maiores, bem conformadas e de grãos mais pesados. Esse fato é devido unicamente à quantidade de cinza existente no lugar da queima, cinza rica em potássio e ácido fosfórico, elementos necessários à alimentação da planta. Assim, por meio de uma adubação fosfatada e potássica cuidadosamente dosada, pôde o lavrador conseguir na terra "nova" uma roça de produção uniforme com uma porcentagem mínima de "rastolho", o que não obtém no primeiro ano de cultura em terra nova de mata ou capoeira, cujo rendimento só aumenta no segundo ano.

Para obtenção, permanente, de boas colheitas de milho aconselham-se as adubações químicas e orgânicas combinadas. O milho é uma das poucas culturas que permitem essa adubação combinada, sem maiores despesas e sem necessidade de suspender a cultura na área respectiva.

Para tanto, uma vez pratica-

da a cultura com a adubação química aconselhada, logo que as plantas comecem a formar espigas: (janeiro-fevereiro, se fez a plantação em outubro-novembro), semeiam-se entre as ruas de milho feijão mucuna, crotalaria, ou qualquer outra leguminosa de grande e rápido desenvolvimento foliáceo. Depois da colheita do milho, em abril-maio, enterra-se com uma lavra a cultura da leguminosa (antes da formação das vagens), juntamente com a palhaça, incorporando-se assim ao solo grande quantidade da matéria orgânica que concorrerá para a sua fertilidade e melhoria de suas físicas.

(Transcrito do "Diário da Agricultura", de 24-3-40).

Drs. João Barbosa Ribeiro

E

João de Almeida Barbosa Ribeiro

ADVOGADOS

Escrit.: Rua do Carmo, 70-Rio

Resid.: Rua São Cristovam, 34
Apartamento, 2 - Rio

No forum desta cidade, às 3as., 5as., 6as. e sabados

AS galinhas incubadoras, para serem boas, necessitam reunir um certo numero de qualidades, a saber: devem ser de humor tranquilo, mansas, vigorosas, bem empenhadas e estar em bom estado de saúde; as ariscas, brigadoras, não ficam quietas nos ninhos; as mal empenhadas não poderão manter o ovo em boa temperatura e as pouco vigorosas não poderão suportar as fadigas da incubação. As galinhas pequenas devem ser preferidas para incubação.

Impressos? Peça o numero do nosso telefone: 180

Café e Bilhares Elite

Completo sortimento de bebidas nacionais e estrangeiras
Frios, sortidos e chopp da Brahma—Entrega a domicilio

Viuva Carvalho

RUA MARECHAL FLORIANO, 378 - N. IGUASSÚ
Tel. 252

CHICÓREA

A cultura da chicórea exige sólo poroso silico-argiloso, rico em matéria orgânica.

Semca-se durante todo o ano, fazendo-se o transplante para lugar definitivo — quando as plantinhas tiverem 4 folhas.

Rega-se com abundancia. Cerca de 15 dias antes da colheita pratica-se o "branqueamento", que consiste em se juntar as folhas das plantas, amarrando-as. Esta operação que concorre para que as folhas percam um pouco de sua consistencia, tornando-se tenras, deverá ser praticada á tarde, depois de um bom dia de sol.

Muito util

Os assoalhos polidos não devem lavar-se, a não ser em casos em que a lavagem se torne absolutamente indispensavel. Ao serem lavados, a ensaboação não será muito forte, e a escova empregada deverá ser muito macia.

A VIOLETA produz bem em qualquer sólo, não sendo nada exigente em relação á qualidade da terra do canteiro. A melhor terra é, todavia, a barrenta com uma boa dose de humus ou de esterco de curral. As regas fartas não devem faltar a essa planta; também não lhe deverá faltar sol. Seria um enorme erro plantar violetas em baixo de sombra ou a pé de muros humidos.



Srs. PAIS!

Não comprem caro!...

a Alfaiataria

GLOBO

VENDE

UNIFORMES
COLEGIAIS

5 a 7 anos 45\$000

8 a 10 > 50\$000

11 a 13 > 55\$000

14 a 16 anos . . . 60\$000

Boné caqui Principe de Gales 18\$500

Importante!

O nosso brim caqui tem côr firme e não encolhe.

Temos sempre prontos em «stock» uniformes de 5 a 16 anos.

A maior e melhor casa de Nova Iguassú

Rua Marechal Floriano, 384
Tel. 280 — Nesta cidade

DELEGACIA DE ORDEM POLITICA E SOCIAL

Portaria n. 69 — de 10 de Agosto de 1940

Para conhecimento de todas as autoridades, publica-se que foram prohibidos de permanecer no pais, por determinação do Ministerio da Justiça, as pessoas abaixo mencionadas, que devem ser detidas quando encontradas em qualquer ponto do territorio do Estado:

Albert Mirakentz, Americo Neves, Andrés Alfonso Castano, Angel Porfilio, Anna Westheim, Antonie Torem, Antonio Choukri Hasbani, Arthur Weiser, Bedrich Adler, Bernhard Koppel, Chana Frankel, Juan Dimitrievitch, Eudoxia Dimitrievitch, Niklas Dimitrievitch, Dimitri Dimitrievitch, Ivan II Dimitrievitch, Alexandre Dimitrievitch, Olga Dimitrievitch, Tamara Dimitrievitch, Julka Dimitrievitch, Paulewna Dimitrievitch, Georges Dimitrievitch, Michel Dimitrievitch, Tamara II Dimitrievitch, Raida Dimitrievitch, Msc Dimitrievitch, Olga II Dimitrievitch, George II Dimitrievitch, Valentine Dimitrievitch, Jergenia Dimitrievitch, Stefan Dimitrievitch, Zoulia Dimitrievitch, Erich Sonder, Ernesto Erazo Salas Erwia Wilhelm Arthur Freund, Estela Jorgelina Garay de Erazo, Gerda Tarnowski, Giorgio Volterra, Herbert Israel Schaeider, Ibrahim Abdallah Set el Banate, Irena Thophila Korecka de Kromolowska, Jack Russel, Johanna Cornelia Den Tuinder, John Maxwell Morrison, Juan Manoel Baigorria, Kurt Kornhaber, Lea Kornhaber, Leonardo Zbigniew Leon Korecki, Louis Westheim, Marie Bresler, Max Kellner, Max Neugroschel, Mendel Torem, Paulo Schweiger, Ralph Bavouth, Renato Gardini, Santiago Budip, Sophie Katzevitsch, Sure Malke Torem, Thea Sara Wertheim, Tomas Franc Beristain, Vincenz Palsler e Walter Torem.

Publiche-se, registre se e cumpra se.

José Ramos de Freitas
Delegado de Ordem Política e Social. Chefe do Serviço de Registro de Estrangeiros.

ELIXIR DE NOGUEIRA

O remedio que tem depurado o sangue de tres gerações!

Emplegado com exito nas:



Feridas
Eczemas
Ulceras
Manchas
Dorihros
Espinhas
Rheumatismo
Escrophulos
syphiliticas

SEMPRE O MESMO!...

SEMPRE O MELHOR!...

ELIXIR DE NOGUEIRA

Grande Depurativo do Sangue

ATESTES sua propria personalidade com sua carteira de identidade, sem ficar devendo obsequios e sem aborrecimentos.

CO
DIRETOR-GEREN
AVELINO DE AZER
Red. e Oficinas: Ru
ANO XXIV
A LAPIS...
O RECE
GERAL

Tera lugar hoje
centros populosos aos
censamento geral do

E' louavel e f
dos professores de tou
nas suas preleções so
"concorrer para a ap
horar numa obra de
do Presidente Vargas
Recenseamento

Recenseamento
todas as pessoas que
no mesmo pais.

E' que teremos
certo de habitantes d
suas diferentes ativid
ças, as nossas riquez
Numa frisan
lo" se acha memoria
de, O CORREIO D.
abril do corrente an
meio Silve repele,
relativo ao que aco
Quantas pesso
cipio de Nova Iguass
Federal? Qual o nu
lo? Do Rio Grande
população da Amer
após o presente rec

Facilitemos
de Recenseamento,
trativa da grandez

O COMBAT

Os meios de tra
das comunicações na
da são escasos, e
dos constantes esfor
verno. A luta contra
cias constitui um d
importantes do progr
nistrativo do Estado,
da agora, visitando
de do Sul, o minist
ção esclareceu os p
governo a respeito.

rodoviaras, ligando
norte, serão levadas
com tenacidade e ra
linhas ferreas de
sem sendo desenvol
segurança, visando
lado as zonas que
assistencia desde long
Os planos nesse senti
podem apoiar em
realizados no sul, con
dareceu o ministro.

vis gauchas, constr
auxilio e vigilancia im
governo federal, obe
do as necessidades de
expansão economica. C
importantes, diversos
no virem isolados e
das pelas distancias. A
trairam os obstaculos,
recam quase inveni
cristais dos mais rem
supos com os centros
do pais já se opera com
na constancia e faci
das vez maiores. O G