

**UFRRJ
INSTITUTO DE TECNOLOGIA
CURSO DE PÓS-GRADUAÇÃO EM ENGENHARIA QUÍMICA
TECNOLOGIA QUÍMICA**

DISSERTAÇÃO

**AVALIAÇÃO DE CORRELAÇÕES PARA DETERMINAÇÃO DE
PARÂMETROS DE ESCOAMENTO DE PASTA DE CIMENTO**

DEIVÍDSON SILVEIRA DOS SANTOS

2013



**UNIVERSIDADE FEDERAL RURAL DO RIO DE JANEIRO
INSTITUTO DE TECNOLOGIA
CURSO DE PÓS-GRADUAÇÃO EM ENGENHARIA QUÍMICA**

**AVALIAÇÃO DE CORRELAÇÕES PARA DETERMINAÇÃO DE
PARÂMETROS DE ESCOAMENTO DE PASTA DE CIMENTO**

DEIVÍDSON SILVEIRA DOS SANTOS

Sob a Orientação de
Cláudia Miriam Scheid

E Co-orientação de
Luís Américo Calçada

Dissertação submetida como requisito parcial para a obtenção do grau de **Mestre em Ciências** em Engenharia Química, Área de Concentração em Tecnologia Química.

Seropédica, RJ
Agosto de 2013

622.3381

S237a

T

Santos, Deividson Silveira dos, 1982-
Avaliação de correlações para
determinação de parâmetros de escoamento
de pasta de cimento / Deividson Silveira
dos Santos - 2013.

137 f. : il.

Orientador: Cláudia Miriam Scheid.

Dissertação (mestrado) - Universidade
Federal Rural do Rio de Janeiro, Curso de
Pós-Graduação em Engenharia Química.

Bibliografia: f. 3-22.

1. Poços de petróleo - Perfuração -
Teses. 2. Poços de petróleo - Cimentação -
Teses. 3. Cimento - Teses. 4. Vedação
(Tecnologia) - Teses. I. Scheid, Cláudia
Miriam, 1970-. II. Universidade Federal
Rural do Rio de Janeiro. Curso de Pós-
Graduação em Engenharia Química. III.
Título.

UNIVERSIDADE FEDERAL RURAL DO RIO DE JANEIRO
INSTITUTO DE TECNOLOGIA
CURSO DE PÓS-GRADUAÇÃO EM ENGENHARIA QUÍMICA

DEIVÍDSON SILVEIRA DOS SANTOS

Dissertação submetida como requisito parcial para a obtenção do grau de **Mestre em Ciências**, no Curso de Pós-Graduação em Engenharia Química, área de Concentração em Tecnologia Química.

DISSERTAÇÃO APROVADA EM __/__/_____

Cláudia Miriam Scheid, D. Sc., DEQ/UFRRJ
(Presidente)

Andréa Lúcia Teixeira Charbel, D. Sc., DEQ/UFMG

Leonardo Duarte Batista da Silva, D. Sc., DE/UFRRJ

**Aos meus pais e irmãos que sempre estiveram, desde minha infância,
refletindo seus sonhos sobre os meus.**

Agradecimentos

Bem antes de entrar nos *halls* científicos, esta dissertação pairou pelos campos da admiração e do respeito. Admiração a uma profissional, que exerceu seu papel com excelência durante o tempo que estive sob sua orientação. Falando em tempo, começou na primeira semana de aula da graduação e, infelizmente, finda com este projeto. Respeito às orientações, pois sabia que eram de elevado valor. Agradeço à professora Cláudia Miriam Scheid por ter aceitado o papel de minha orientadora, não só na realização deste trabalho, mas em toda minha vida acadêmica. E a coorientação do professor Luís Américo Calçada, que contribuiu bastante e sempre se mostrou disponível.

Agradeço a meus pais Maria José e Agnaldo; irmãos Robinho, Núbia, Dél e Rico; primos Joyce, Lane e Jeferson; tios Dina e Kute e tia do coração dona Josefina, além de todos os sobrinhos. Dificilmente, sem o pensamento positivo deles, eu estaria aqui!

Ao meu grande amigo Cláudio (Neguinho). Obrigado pela força e pelo companheirismo!

Agradeço aos meus amigos espirituais, ajudando-me na busca do equilíbrio e mostrando-me de forma sutil como me tornar uma pessoa melhor, entendendo os momentos de fraqueza e impulsionando-me a prosseguir, sempre. E a todos os amigos da casa Espírita Paulo de Tarso, que são muitos. Como representante de todos, ao professor Maurício Mancini, os ensinamentos espíritas ficam mais fáceis de serem assimilados quando postos de forma clara. Ele é Mestre nesta arte!

A realização deste trabalho não seria tão descontraída se não fosse a presença de Eduardo, Edilson e Carol, com suas risadas. Muito obrigado por fazer parte da equipe cimentação e termos realizado experimentos tão risonhos!

Durante o mestrado estudei com amigos que marcaram: Núbia, Bia, João, Euan, Sérgio, Alda, Mauro, Vanessa, Teo, Victor, Luiz, Juliana, Allan,... Agradeço a todos.

Alguns, não sei como, nos identificamos, levamos para casa, vamos para o bar, mesmo não bebendo, choramos mágoas e partilhamos emoções: Ciro, Fernando, Phernendo, Rodrigo, Leandro (Lelê), Cris, Guilherme, Gisele (Onça), Juliana, Fernanda, Fabi e Leandro (mais que um amigo um irmão). Obrigado a todos!

Aos meus amigos da antiga: Ivis, Joilson, Michael, Gilmar, Everton, Naiara, Ivanete, Delmaci, Katiane, Nádia, Paulo, Elisa, Tainá... Muito obrigado por sempre me desejarem sucesso!

Ao CENPES/PETROBRAS e ao seu corpo técnico.

E a Universidade Federal Rural do Rio de Janeiro, demais professores e funcionários.

Um dia a verdade prometida imperará e a partir deste dia o caos que ronda a razão, tornando
difuso o estado de felicidade, desaparecerá.
E nesse dia, a felicidade infinitará, pois viveremos em eterna comunhão.
Nós, Deus e a Ciência.

RESUMO

SANTOS, Deividson Silveira dos. **Avaliação de Correlações para Determinação de Parâmetros de Escoamento de Pasta de Cimento**. 2013. 113p. Dissertação (Mestrado em Engenharia Química, Tecnologia Química). Instituto de Tecnologia, Departamento de Engenharia Química, Universidade Federal Rural do Rio de Janeiro, Seropédica, RJ, 2013.

No processo de perfuração de poços de petróleo a aplicação de fluidos é feita em todos os estágios da formação do poço. Lubrificar a broca, controlar a pressão no poço, retirar cascalhos etc. são algumas funções do fluido de perfuração na etapa de perfuração. O uso da pasta de cimento por sua vez tem a finalidade de promover a vedação hidráulica e isolar as rochas atravessadas permitindo que continue a perfuração com segurança. Este trabalho é resultado de uma linha de pesquisa que estuda o escoamento da pasta de cimento e tem por objetivo avaliar as correlações encontradas na literatura para a previsão de perda de carga no escoamento da pasta e fazer um estudo estatístico das equações utilizadas no processo de cimentação. O trabalho está dividido em duas partes distintas. Na primeira serão avaliadas as características do escoamento de uma pasta de cimento leve contendo microesferas. Na segunda etapa, é realizado o estudo estatístico das simulações reunindo os dados obtidos neste trabalho com os determinados por Paraíso (2011) no estudo do escoamento de pastas ditas pesadas e também de pastas médias estudadas no Laboratório de Escoamento de Fluidos, UFRRJ. Para a obtenção dos dados experimentais foram realizados ensaios de perda de carga nas três pastas de cimento com concentrações de sólidos que alterava a fluidez das mesmas e eram utilizadas na operação de cimentação de poços de petróleo. As concentrações foram fornecidas pelo CENPES/PETROBRÁS. Para desenvolver o estudo proposto foi construída uma unidade piloto para o escoamento das pastas. A unidade possuía um sistema que operava em circuito fechado, era composta de tubos de ferro galvanizado e uma bomba de deslocamento positivo do tipo helicoidal de 25HP de potência da marca GEREMIAS (WEATHERFORD). Os parâmetros reológicos foram obtidos com o viscosímetro FANN 35A. Os escoamentos das pastas foram feitos em tubos de ferro galvanizados com quatro geometrias diferentes: circular 1", anular I (2" e 1 1/2"), anular II (1 1/2" e 1") e anular III (1 1/4" e 3/4") e em três temperaturas distintas: 15, 25 e 60°C. Foram analisadas três equações para o modelo reológico, três equações para o diâmetro hidráulico, nove correlações para o fator de atrito e cinco equações para o Reynolds crítico. Obtendo os dados nos regimes laminar, de transição e turbulento. O modelo reológico de Herschel-Buckley, a equação de diâmetro hidráulico DH2 e a correlação de Ellis e George (1977) obtiveram os melhores resultados para as três pastas. As equações de Jonhson (1959) e de Mishra e Tripathi (1971) mostraram-se mais eficientes nos três casos.

Palavras chave: Cimentação; perda de carga, pasta de cimento

ABSTRACT

SANTOS, Deividson Silveira dos. **Avaliação de Correlações para Determinação de Parâmetros de Escoamento de Pasta de Cimento**. 2013. 113p. Dissertação (Mestrado em Engenharia Química, Tecnologia Química). Instituto de Tecnologia, Departamento de Engenharia Química, Universidade Federal Rural do Rio de Janeiro, Seropédica, RJ, 2013.

During the well construction process, fluids are used in all stages of the well formation. The lubrication of the drill bit, the well pressure control, removal of cuttings, amongst others, are some functions of the drilling fluids in the drilling process. The use of the cement slurry in its turn is intended to promote the hydraulic seal and isolate the rock traversed, allowing a reliably drilling operation. This work is the result of a line of research that studies the flow of cement paste and aims to assess the correlations found in the literature for the prediction of pressure drop in the flow of the folder. Moreover, a statistical study of the equations used in the flow of cement slurries used in the cementing process was made. The work is divided into two distinct parts. In the first was evaluated the flow characteristics of a lightweight cement slurry containing microspheres. The second stage is performed the statistical analysis of simulations gathering the data obtained in this work with those determined for Paraíso (2011), in studying the flow said heavy folders, folders and also medium, studied at the Laboratório de Escoamento de Fluidos, UFRRJ. To obtain the experimental tests were performed load loss in the three cement pastes with solids concentrations that altered the flow of the same and were used in the cementing operation of oil wells. The slurries formulations were provided by CENPES / PETROBRAS. To develop the proposed study, a flow loop was built for the slurries' flow. This experimental flow loop consists of a system operating in a closed circuit, composed of galvanized iron tubes, a helical pump of 25HP (GEREMIAS/WEATHERFORD), and other equipment. The experimental sections were composed of a circular tube 1" in diameter and three concentric annulars with the following outer to inner diameter ratios: Annular I (2" - 1 ½"), Annular II (1 ½" - 1"), and Annular III (1 ¼" - ¾"). The experiments were made at three different temperatures: 15, 25, and 60°C. The rheological data were obtained in a FANN-35A viscometer. We analyzed three rheological models, three hydraulic diameter correlations, nine friction factor correlations, and five critical Reynolds equations. We obtained data of the laminar, transitional and turbulent flow. The rheological model of Herschel-Buckley, the hydraulic diameter correlation DH2, and the Ellis and George (1977) correlation obtained the best results. The equations Johnson (1959) and Mishra and Tripathi (1971) proved to be more efficient in all three cases.

Key words: Cementation, loss of cargo, cement slurry

LISTA DE TABELAS

| | |
|--|----|
| Tabela 1: Dados relativos de um saco de cimento (CAMPOS <i>et. al.</i> , 2002). | 6 |
| Tabela 2: Arranjo ds anulares concêntricos (PARAÍSO, 2011). | 25 |
| Tabela 3: Comprimento de entrada proposto por Dodge & Metzner (1959) e Fox <i>et. al.</i> (2004) | 26 |
| Tabela 4: Coeficiente de correlação dos modelos reológicos <i>power law</i> , Bingham e Herschel-Buckley nas temperaturas de 15, 25 e 60°C. Pasta 3..... | 38 |
| Tabela 5: Parâmetros reológicos médios n (índice de comportamento), k (índice de consistência), LE (limite de escoamento) e VP (viscosidade plástica) por temperatura dos modelos de <i>power law</i> , Bingham e Herschel-Buckley nas temperaturas de 15, 25 e 60°C. Pasta 3..... | 39 |
| Tabela 6: Erros percentuais absolutos para as equações de Reynolds crítico para dos modelos de <i>power law</i> , Bingham e Herschel-Buckley na temperatura de 15°C. Pasta 3..... | 43 |
| Tabela 7: Erros percentuais absolutos para as equações de Reynolds crítico para dos modelos de <i>power law</i> , Bingham e Herschel-Buckley na temperatura de 25°C. Pasta 3..... | 43 |
| Tabela 8: Erros percentuais absolutos para as equações de Reynolds crítico para dos modelos de <i>power law</i> , Bingham e Herschel-Buckley na temperatura de 60°C. Pasta 3..... | 44 |
| Tabela 9: Erros percentuais médios absolutos dos diâmetros hidráulicos para o modelo reológicos de <i>power law</i> , Bingham e Herschel-Buckley para o escoamento da pasta 3. | 47 |
| Tabela 10: Erros percentuais médios absolutos das correlações de fator de atrito utilizando o modelo reológicos de <i>power law</i> , Bingham e Herschel-Buckley no escoamento da pasta 3 na temperatura de 15°C. | 53 |
| Tabela 11: Erros percentuais médios absolutos das correlações de fator de atrito utilizando o modelo reológicos de <i>power law</i> , Bingham e Herschel-Buckley no escoamento da pasta 3 na temperatura de 25°C. | 54 |
| Tabela 12: Erros percentuais médios absolutos das correlações de fator de atrito utilizando o modelo reológicos de <i>power law</i> , Bingham e Herschel-Buckley no escoamento da pasta 3 na temperatura de 60°C. | 55 |
| Tabela 13: Tabela 16: Dados de coeficiente de correlação, R^2 , para os modelos reológicos <i>power law</i> , Bingham e Herschel-Buckley nas temperaturas de 15, 25 e 60°C e nas geometrias circular e anulares, para pastas de cimento 1, 2 e 3. | 57 |

| | |
|--|----|
| Tabela 14: Erros percentuais médios absolutos dos diâmetros hidráulicos para o modelo de Herschel-Buckley. Pastas 1, 2 e 3..... | 59 |
| Tabela 15: Erros percentuais das correlações do fator de atrito para o modelo de Herschel-Buckley para geometrias circular e anulares com diâmetro hidráulico DH2 e nas temperaturas 15, 25 e 60°C. Os números 1, 2 e 3 são referentes, respectivamente, às pastas 1, 2 e 3..... | 62 |
| Tabela 16: Erros percentuais para o Reynolds crítico para o modelo de Herschel-Buckley para geometrias circular e anulares com diâmetro hidráulico DH2 e nas temperaturas 15, 25 e 60°C. Os números 1, 2 e 3 são referentes, respectivamente, às pastas 1, 2 e 3..... | 65 |
| Tabela 17: Dados experimentais para geometria circular no escoamento da pasta 1 a 15°C... | 71 |
| Tabela 18: Dados experimentais para geometria circular no escoamento da pasta 1 a 25°C... | 72 |
| Tabela 19: Dados experimentais para geometria circular no escoamento da pasta 1 a 60°C... | 73 |
| Tabela 20: Dados experimentais para geometria anular I no escoamento da pasta 1 a 15°C. . | 74 |
| Tabela 21: Dados experimentais para geometria anular I no escoamento da pasta 1 a 25°C. . | 75 |
| Tabela 22: Dados experimentais para geometria anular I no escoamento da pasta 1 a 60°C. . | 76 |
| Tabela 23: Dados experimentais para geometria anular II no escoamento da pasta 1 a 15°C. . | 77 |
| Tabela 24: Dados experimentais para geometria anular II no escoamento da pasta 1 a 25°C. . | 78 |
| Tabela 25: Dados experimentais para geometria anular II no escoamento da pasta 1 a 60°C. . | 79 |
| Tabela 26: Dados experimentais para geometria anular III no escoamento da pasta 1 a 15°C. | 80 |
| Tabela 27: Dados experimentais para geometria anular III no escoamento da pasta 1 a 25°C. | 81 |
| Tabela 28: Dados experimentais para geometria anular III no escoamento da pasta 1 a 60°C. | 82 |
| Tabela 29: Dados experimentais para geometria circular no escoamento da pasta 2 a 15°C... | 83 |
| Tabela 30: Dados experimentais para geometria circular no escoamento da pasta 2 a 25°C... | 84 |
| Tabela 31: Dados experimentais para geometria circular no escoamento da pasta 2 a 60°C... | 85 |
| Tabela 32: Dados experimentais para geometria anular I no escoamento da pasta 2 a 15°C. . | 86 |
| Tabela 33: Dados experimentais para geometria anular I no escoamento da pasta 2 a 25°C. . | 87 |
| Tabela 34: Dados experimentais para geometria anular I no escoamento da pasta 2 a 60°C. . | 88 |
| Tabela 35: Dados experimentais para geometria anular II no escoamento da pasta 2 a 15°C. . | 89 |
| Tabela 36: Dados experimentais para geometria anular II no escoamento da pasta 2 a 25°C. . | 90 |
| Tabela 37: Dados experimentais para geometria anular II no escoamento da pasta 2 a 60°C. . | 91 |

| | |
|---|-----|
| Tabela 38: Dados experimentais para geometria anular III no escoamento da pasta 2 a 15°C. | 92 |
| Tabela 39: Dados experimentais para geometria anular III no escoamento da pasta 2 a 25°C. | 93 |
| Tabela 40: Dados experimentais para geometria anular III no escoamento da pasta 2 a 60°C. | 94 |
| Tabela 41: Dados reológicos da pasta 2. | 95 |
| Tabela 42: Erro percentual médio absoluto para as equações de diâmetro hidráulico utilizadas no escoamento da pasta 2. | 96 |
| Tabela 43: Erro percentual médio absoluto para as equações de Reynolds crítico utilizadas no escoamento da pasta 2 na temperatura de 15°C. | 97 |
| Tabela 44: Erro percentual médio absoluto para as equações de Reynolds crítico utilizadas no escoamento da pasta 2 na temperatura de 25°C. | 97 |
| Tabela 45: Erro percentual médio absoluto para as equações de Reynolds crítico utilizadas no escoamento da pasta 2 na temperatura de 60°C. | 98 |
| Tabela 46: Erro percentual médio absoluto para as equações de fator de atrito utilizadas no escoamento da pasta 2 na temperatura de 15°C | 99 |
| Tabela 47: Erro percentual médio absoluto para as equações de fator de atrito utilizadas no escoamento da pasta 2 na temperatura de 25°C | 100 |
| Tabela 48: Erro percentual médio absoluto para as equações de fator de atrito utilizadas no escoamento da pasta 2 na temperatura de 25°C | 101 |
| Tabela 49: Dados experimentais para geometria circular no escoamento da pasta 3 a 15°C. | 102 |
| Tabela 50: Dados experimentais para geometria circular no escoamento da pasta 3 a 25°C. | 103 |
| Tabela 51: Dados experimentais para geometria circular no escoamento da pasta 3 a 60°C. | 104 |
| Tabela 52: Dados experimentais para geometria anular I no escoamento da pasta 3 a 15°C. | 105 |
| Tabela 53: Dados experimentais para geometria anular I no escoamento da pasta 3 a 25°C. | 106 |
| Tabela 54: Dados experimentais para geometria anular I no escoamento da pasta 3 a 60°C. | 107 |
| Tabela 55: Dados experimentais para geometria anular II no escoamento da pasta 3 a 15°C. | 108 |
| Tabela 56: Dados experimentais para geometria anular II no escoamento da pasta 3 a 25°C. | 109 |
| Tabela 57: Dados experimentais para geometria anular II no escoamento da pasta 3 a 60°C. | 110 |

| | |
|--|-----|
| Tabela 58: Dados experimentais para geometria anular III no escoamento da pasta 3 a 15°C. | 111 |
| Tabela 59: Dados experimentais para geometria anular III no escoamento da pasta 3 a 25°C. | 112 |
| Tabela 60: Dados experimentais para geometria anular III no escoamento da pasta 3 a 60°C. | 113 |

LISTA DE QUADROS

| | |
|---|----|
| Quadro 1: Propriedades requeridas pela pasta de cimento em idade recente e após cura durante longos períodos de tempo (CAMPOS <i>et. al.</i> , 2002)..... | 8 |
| Quadro 2: Equações de Reynolds crítico encontradas na literatura (BRAGA, 2009)..... | 16 |
| Quadro 3: Equações para o cálculo de fator de atrito no regime laminar (BRAGA, 2009)..... | 19 |
| Quadro 4: Equações para o cálculo de fator de atrito no regime turbulento (BRAGA, 2009). | 20 |
| Quadro 5: Incertezas das variáveis experimentais (PARAÍSO, 2011)..... | 35 |
| Quadro 6: Incertezas estimadas dos parâmetros d modelo reológico Bingham..... | 35 |
| Quadro 7: Incertezas médias percentuais das variáveis calculadas (PARAÍSO, 2011)..... | 35 |
| Quadro 8: Propagação das incertezas experimentais no cálculo de fator de atrito. Obtido de Paraíso (2011)..... | 35 |
| Quadro 9: Propagação das incertezas experimentais no $\Delta P_{\text{Calc.}}$. Obtido de Paraíso (2011)..... | 36 |

LISTA DE FIGURAS

| | |
|--|----|
| Figura 1: Desenho esquemático das fases de cimentação de um poço de petróleo (MIRANDA, 2008)..... | 5 |
| Figura 2: (a) Microesferas de cerâmicas; (b) Micrografia obtida por microscopia eletrônica de varredura aumentada 250 vezes (MIRANDA, 2008)..... | 9 |
| Figura 3: Classificações dos fluidos. | 10 |
| Figura 4: Desenvolvimento de perfil laminar permanente de velocidade para um fluido contido entre duas placas. Adaptado de Bird <i>et. al.</i> (2004)..... | 10 |
| Figura 5: Fluidos não newtonianos dependentes do tempo..... | 11 |
| Figura 6: Curva de escoamento de fluidos independentes do tempo de cisalhamento..... | 12 |
| Figura 7: Caso 1 – região de transição bem delineada. | 15 |
| Figura 8: Caso 2 – região de transição não definida..... | 15 |
| Figura 9: Foto da unidade de simulação de escoamento de fluidos (USEF)..... | 22 |
| Figura 10: Esquema da unidade de escoamento de pasta..... | 23 |
| Figura 11: Bomba helicoidal de 25HP e 12 kgf.cm ⁻² de pressão de descarga..... | 23 |
| Figura 12: Foto do tanque da unidade. | 24 |
| Figura 13: Desenho com cotas em milímetros do tanque de mistura. | 24 |
| Figura 14: Foto de <i>chiller</i> da unidade experimental..... | 25 |
| Figura 15: Tubos que compunham os trechos experimentais. (a) tubo interno; (b) suportes do tubo interno e (c) conector para tomada de pressão do trecho experimental. | 26 |
| Figura 16: Foto do medidor de vazão e densidade coriollis da unidade..... | 27 |
| Figura 17: Imagem de transdutor de pressão diferencial com selo remoto. | 27 |
| Figura 18: Misturador de sólidos em forma de Y..... | 28 |
| Figura 19: (a) Viscosímetro FANN 35 A. (b) Conjunto banho termostático, viscosímetro FANN 35A e copo encamisado. | 28 |
| Figura 20: Balança de lama Campos (2006). | 29 |
| Figura 21: Consistômetro atmosférico Chandler Engineering, modelo 1200. | 30 |
| Figura 22: Pasta de cimento sendo homogeneizada no tanque da unidade experimental. | 30 |
| Figura 23: Conjunto agitador eletromagnético e peneira granulométrica. | 31 |
| Figura 24: Histograma granulométrico da microesfera cerâmica. | 31 |
| Figura 25: Fluxograma da metodologia do teste das pastas de cimento | 33 |

| | |
|---|----|
| Figura 26: Gráfico Reynolds versus fator de atrito da calibração da unidade experimental na geometria circular. | 37 |
| Figura 27: Gráfico de diferencial de pressão (ΔP) versus vazão de escoamento (Q), geometria circular. | 40 |
| Figura 28: Gráfico de diferencial de pressão (ΔP) versus vazão de escoamento (Q), geometria anular I. | 40 |
| Figura 29: Gráfico de diferencial de pressão (ΔP) versus vazão de escoamento (Q), geometria anular II. | 41 |
| Figura 30: Gráfico de diferencial de pressão (ΔP) versus vazão de escoamento (Q), geometria anular III. | 41 |
| Figura 31: Análise das equações de diâmetro hidráulico. Escoamento da pasta 3 na geometria anular I aplicando o modelo de Bingham a 15°C. | 45 |
| Figura 32: Análise das equações de diâmetro hidráulico. Escoamento da pasta 3 na geometria anular II aplicando o modelo de <i>power law</i> a 60°C. | 45 |
| Figura 33: Análise das equações de diâmetro hidráulico. Escoamento da pasta 3 na geometria anular III aplicando o modelo Herschel-Buckley a 25°C. | 46 |
| Figura 34: Gráfico de número de Reynolds versus fator de atrito. Escoamento da pasta 3 na geometria circular a 15°C. Usando o modelo <i>power law</i> | 48 |
| Figura 35: Gráfico de fator de atrito versus erro percentual. Escoamento da pasta 3 na geometria circular a 15°C. Utilizando o modelo <i>power law</i> | 49 |
| Figura 36: Gráfico de número de Reynolds versus fator de atrito. Escoamento da pasta 3 na geometria anular I, DH2, a 60°C. Usando o modelo Herschel-Buckley. | 49 |
| Figura 37: Gráfico de fator de atrito versus erro percentual. Escoamento da pasta 3 na geometria anular I, DH2, a 60°C. Usando o modelo Herschel-Buckley. | 50 |
| Figura 38: Gráfico de número de Reynolds versus fator de atrito. Escoamento da pasta 3 na geometria anular II, DH2, a 60°C. Usando o modelo <i>power law</i> | 50 |
| Figura 39: Gráfico de fator de atrito versus erro percentual. Escoamento da pasta 3 na geometria anular II, DH2, a 60°C. Utilizando o modelo <i>power law</i> | 51 |
| Figura 40: Gráfico de número de Reynolds versus fator de atrito. Escoamento da pasta 3 na geometria anular III, DH2, a 60°C. Utilizando o modelo Herschel-Buckley. | 51 |
| Figura 41: Gráfico de fator de atrito versus erro percentual. Escoamento da pasta 3 na geometria anular III, DH2, a 60°C. Utilizando o modelo Herschel-Buckley. | 52 |

| | |
|---|----|
| Figura 42: Percentual de pontos com erros percentuais médios absolutos menores que 25% para as equações de diâmetro hidráulico. | 60 |
| Figura 43: Percentual de pontos com menores valores de erros percentuais médios absolutos para a equação de diâmetro hidráulico. | 60 |
| Figura 44: Percentual de pontos com erros percentuais médios absolutos menores que 25% para as correlações de fator de atrito. | 63 |
| Figura 45: Percentual de pontos com menores erros percentuais médios absolutos das correlações de fator de atrito. | 63 |
| Figura 46: Percentual de pontos com erros percentuais médios absolutos menores que 25% para as equações de Reynolds crítico. | 65 |
| Figura 47: Percentual de pontos com menores erros percentuais médios absolutos das equações de Reynolds crítico. | 65 |
| Figura 48: Gráfico diferencial de pressão versus vazão de escoamento para geometria circular no escoamento da pasta 1 a 15°C. | 71 |
| Figura 49: Gráfico diferencial de pressão versus vazão de escoamento para geometria circular no escoamento da pasta 1 a 25°C. | 72 |
| Figura 50: Gráfico diferencial de pressão versus vazão de escoamento para geometria circular no escoamento da pasta 1 a 60°C. | 73 |
| Figura 51: Gráfico diferencial de pressão versus vazão de escoamento para geometria anular I no escoamento da pasta 1 a 15°C. | 74 |
| Figura 52: Gráfico diferencial de pressão versus vazão de escoamento para geometria anular I no escoamento da pasta 1 a 25°C. | 75 |
| Figura 53: Gráfico diferencial de pressão versus vazão de escoamento para geometria anular I no escoamento da pasta 1 a 60°C. | 76 |
| Figura 54: Gráfico diferencial de pressão versus vazão de escoamento para geometria anular II no escoamento da pasta 1 a 15°C. | 77 |
| Figura 55: Gráfico diferencial de pressão versus vazão de escoamento para geometria anular II no escoamento da pasta 1 a 25°C. | 78 |
| Figura 56: Gráfico diferencial de pressão versus vazão de escoamento para geometria anular II no escoamento da pasta 1 a 60°C. | 79 |
| Figura 57: Gráfico diferencial de pressão versus vazão de escoamento para geometria anular II no escoamento da pasta 1 a 15°C. | 80 |

| | |
|--|-----|
| Figura 58: Gráfico diferencial de pressão versus vazão de escoamento para geometria anular III no escoamento da pasta 1 a 25°C. | 81 |
| Figura 59: Gráfico diferencial de pressão versus vazão de escoamento para geometria anular III no escoamento da pasta 1 a 60°C. | 82 |
| Figura 60: Gráfico diferencial de pressão versus vazão de escoamento para geometria circular no escoamento da pasta 2 a 15°C. | 83 |
| Figura 61: Gráfico diferencial de pressão versus vazão de escoamento para geometria circular no escoamento da pasta 2 a 25°C. | 84 |
| Figura 62: Gráfico diferencial de pressão versus vazão de escoamento para geometria circular no escoamento da pasta 2 a 60°C. | 85 |
| Figura 63: Gráfico diferencial de pressão versus vazão de escoamento para geometria anular I no escoamento da pasta 2 a 15°C. | 86 |
| Figura 64: Gráfico diferencial de pressão versus vazão de escoamento para geometria anular I no escoamento da pasta 2 a 25°C. | 87 |
| Figura 65: Gráfico diferencial de pressão versus vazão de escoamento para geometria anular I no escoamento da pasta 2 a 60°C. | 88 |
| Figura 66: Gráfico diferencial de pressão versus vazão de escoamento para geometria anular II no escoamento da pasta 2 a 15°C. | 89 |
| Figura 67: Gráfico diferencial de pressão versus vazão de escoamento para geometria anular II no escoamento da pasta 2 a 25°C. | 90 |
| Figura 68: Gráfico diferencial de pressão versus vazão de escoamento para geometria anular II no escoamento da pasta 2 a 60°C. | 91 |
| Figura 69: Gráfico diferencial de pressão versus vazão de escoamento para geometria anular II no escoamento da pasta 2 a 15°C. | 92 |
| Figura 70: Gráfico diferencial de pressão versus vazão de escoamento para geometria anular III no escoamento da pasta 2 a 25°C. | 93 |
| Figura 71: Gráfico diferencial de pressão versus vazão de escoamento para geometria anular III no escoamento da pasta 2 a 60°C. | 94 |
| Figura 72: Gráfico diferencial de pressão versus vazão de escoamento para geometria circular no escoamento da pasta 3 a 25°C. | 103 |
| Figura 73: Gráfico diferencial de pressão versus vazão de escoamento para geometria circular no escoamento da pasta 3 a 60°C. | 104 |

| | |
|--|-----|
| Figura 74: Gráfico diferencial de pressão versus vazão de escoamento para geometria anular I no escoamento da pasta 3 a 15°C. | 105 |
| Figura 75: Gráfico diferencial de pressão versus vazão de escoamento para geometria anular I no escoamento da pasta 3 a 25°C. | 106 |
| Figura 76: Gráfico diferencial de pressão versus vazão de escoamento para geometria anular II no escoamento da pasta 3 a 15°C..... | 108 |
| Figura 77: Gráfico diferencial de pressão versus vazão de escoamento para geometria anular II no escoamento da pasta 3 a 60°C..... | 110 |
| Figura 78: Gráfico diferencial de pressão versus vazão de escoamento para geometria anular III no escoamento da pasta 3 a 15°C. | 111 |
| Figura 79: Gráfico diferencial de pressão versus vazão de escoamento para geometria anular III no escoamento da pasta 3 a 25°C. | 112 |

LISTA DE ABREVIACOES E SMBOLOS

| | |
|----------------------|---|
| A, B, C | Parmetro recalculado a partir da equao de Ellis e George |
| D | Dimetro da tubulao (m) |
| Def | Dimetro efetivo do escoamento (m) |
| DH | Dimetro hidrulico (m) |
| D ₁ | Dimetro do tubo interno (m) |
| D ₂ | Dimetro do tubo externo (m) |
| F | Fora exercida pela placa no fluido (N) |
| f | Fator de atrito predito por Fanning |
| f _{calc} | Fator de atrito calculado |
| f _{exp} | Fator de atrito experimental |
| f _D | Fator de atrito de Darcy |
| g | Acelerao da gravidade (m.s ⁻²) |
| G | fator de correo do dimetro hidrulico (m) |
| h _t | Somatrio de todas as perdas de cargas geradas no tubo (m) |
| h _s | Perda de carga ocasionada por acidentes presentes na tubulao (m) |
| h _d | Perda de carga provocadas pelo atrito na parede do tubo reto (m) |
| He | Nmero de Hedstrom |
| H _f | Energia fornecida ao sistema |
| H _r | Energia retirada d sistema |
| k | Parmetro do modelo <i>power law</i> (ndice de consistncia) (kg.m ⁻¹ .s ⁿ⁻¹) |
| K | Coefficiente de perda de carga localizada |
| L | Comprimento da seo reta (m) |
| LE | Limite de escoamento (kg.m ⁻¹ .s ⁻²) |
| n | Parmetro do modelo <i>power-law</i> (ndice de comportamento) |
| P | Presso no interior do tubo (kg.m ⁻¹ .s ⁻²) |
| Q | Vazo volumtrica (m ³ .s ⁻¹) |
| Re | Nmero de Reynolds |
| Re _c | Nmero de Reynolds crtico |
| Re _{c calc} | Nmero de Reynolds crtico calculado pela correlao |
| Re _{c exp} | Nmero de Reynolds crtico experimental |
| Re _{cN} | Nmero de Reynolds crtico Newtoniano |
| R _H | Raio hidrulico (m) |
| v | Velocidade do fluido (m.s ⁻¹) |
| ⟨v⟩ | Velocidade mdia do fluido (m.s ⁻¹) |
| v _c | Velocidade crtica do fluido (m.s ⁻¹) |
| VP | Viscosidade plstica (kg.m.s ⁻¹) |
| x _c | Parmetro de Hanks |
| Y | Distancia entre as placas (m) |
| z | Alturas geomtricas (cotas) (m) |

Letras gregas

| | |
|---|--|
| β | Razo entre os dimetros interno e externo |
| ε | Rugosidade relativa do tubo |
| γ | Taxa de deformao (s ⁻¹) |
| μ | Viscosidade do fluido (kg.m ⁻¹ .s ⁻¹) |

| | |
|-------------------|---|
| μ_{ap} | Viscosidade aparente ($\text{kg}\cdot\text{m}^{-1}\cdot\text{s}^{-1}$) |
| ρ | Massa específica do fluido ($\text{kg}\cdot\text{m}^{-3}$) |
| τ | Tensão cisalhante ($\text{kg}\cdot\text{m}^{-1}\cdot\text{s}^{-2}$) |
| τ_w | Tensão cisalhante na parede ($\text{kg}\cdot\text{m}^{-1}\cdot\text{s}^{-2}$) |
| ΔP | Queda de pressão (Pa) |
| ΔQ | Varição de vazão volumétrica ($\text{m}^3\cdot\text{s}^{-1}$) |
| ΔL | Comprimento da seção de teste (m) |
| ΔP_{calc} | Perda de carga calculada (Pa) |
| ΔP_{exp} | Perda de carga experimental (Pa) |

SUMÁRIO

| | | |
|--------|--|----|
| 1. | INTRODUÇÃO..... | 1 |
| 2. | REVISÃO BIBLIOGRÁFICA..... | 3 |
| 2.1. | Perfuração..... | 3 |
| 2.2. | Cimentação..... | 3 |
| 2.2.1. | Histórico da cimentação..... | 3 |
| 2.2.2. | Revestimento..... | 4 |
| 2.2.3. | Tipos de cimentação..... | 5 |
| 2.3. | Cimento..... | 6 |
| 2.4. | Pasta de Cimento..... | 6 |
| 2.4.1. | Tipos de pastas de cimento..... | 7 |
| 2.5. | Microesfera Cerâmica..... | 8 |
| 2.6. | Aditivos..... | 9 |
| 2.7. | Classificação dos Fluidos..... | 9 |
| 2.7.1. | Fluidos newtonianos..... | 10 |
| 2.7.2. | Fluidos dependentes do tempo..... | 11 |
| 2.7.3. | Fluidos independentes do tempo..... | 12 |
| 2.7.4. | Fluidos viscoelásticos..... | 12 |
| 2.8. | Modelos Reológicos Para Fluidos não Newtonianos..... | 12 |
| 2.8.1. | Modelo reológico da potência ou <i>power law</i> | 12 |
| 2.8.2. | Modelo reológico Bingham..... | 13 |
| 2.8.3. | Modelo reológico Herschel-Buckley..... | 13 |
| 2.9. | Regime de Escoamento..... | 13 |
| 2.9.1. | Determinação experimental do regime de escoamento..... | 14 |
| 2.9.2. | Determinação da velocidade e do Reynolds crítico..... | 15 |
| 2.10. | Balanco de Energia..... | 16 |

| | | |
|---------|--|----|
| 2.11. | Determinação do Fator de Atrito..... | 17 |
| 2.11.1. | Fluido newtoniano..... | 17 |
| 2.11.2. | Fluido não newtoniano..... | 18 |
| 2.12. | Diâmetro Hidráulico..... | 21 |
| 3 | MATERIAIS E MÉTODOS | 22 |
| 3.1 | Unidade Experimental | 22 |
| 3.2 | Equipamentos Utilizados na Unidade Experimental | 23 |
| 3.2.1 | Bomba | 23 |
| 3.2.2 | Tanque..... | 24 |
| 3.2.3 | Refrigeração | 25 |
| 3.2.4 | Tubos..... | 25 |
| 3.2.5 | Medidor de vazão..... | 27 |
| 3.2.6 | Transdutor de pressão | 27 |
| 3.3 | Equipamentos Utilizados nos Experimentos | 28 |
| 3.3.1 | Misturador de Sólidos | 28 |
| 3.3.2 | Viscosímetro FANN 35A..... | 28 |
| 3.3.3 | Balança de lama | 29 |
| 3.3.4 | Consistômetro | 29 |
| 3.4 | Formulação das Pastas | 30 |
| 3.5 | Análise Granulométrica da Microesfera | 31 |
| 3.5.1 | Preparo e Escoamento da Pasta 3..... | 32 |
| 3.6 | Metodologia Utilizada para a Avaliação de Equações | 32 |
| 3.6.1 | Regime laminar | 32 |
| 3.6.2 | Regime turbulento..... | 34 |
| 3.7 | Avaliação das Incertezas..... | 34 |
| 4 | RESULTADOS E DISCUSSÕES | 37 |
| 4.1 | Calibração da Unidade Experimental | 37 |

| | | |
|-------|---|----|
| 4.2 | Estudo da Pasta 3 | 38 |
| 4.2.1 | Reologia | 38 |
| 4.2.2 | Regime de escoamento..... | 39 |
| 4.2.3 | Reynolds crítico | 41 |
| 4.2.4 | Diâmetro hidráulico | 45 |
| 4.3 | Fator de atrito..... | 48 |
| 4.3.1 | Análise de gráficos de correlações de fator de atrito | 48 |
| 4.3.2 | Análise das tabelas de correlações de fator de atrito..... | 52 |
| 4.4 | Análises das Três Pastas | 56 |
| 4.4.1 | Modelo reológico | 56 |
| 4.4.2 | Diâmetros hidráulicos | 58 |
| 4.4.3 | Fator de atrito | 61 |
| 4.4.4 | Reynolds crítico | 64 |
| 5. | CONCLUSÃO..... | 66 |
| 6. | REFERÊNCIAS BIBLIOGRÁFICAS..... | 67 |
| 7. | SUGESTÕES PARA TRABALHOS FUTUROS | 69 |
| 8. | ANEXO | 70 |

1. INTRODUÇÃO

A importância do petróleo na sociedade moderna toma dimensões, em muito, inimagináveis. Pensando-se na economia, norteiam todas as nações, os países mais ricos economicamente são os que mais se utilizam. Pensando em tecnologia, o mundo volta-se cada vez mais para novas técnicas a serem aplicadas na sua extração, no refino e, dentre outras, na sua aplicabilidade. A sociedade encontra-se mergulhada em um oceano de produtos derivados do petróleo e quando se cogita a hipótese de extinguir em tal ano, surgem novos reservatórios que surpreendem de tão abundantes. Estudos relativos à extração dessa matéria prima vêm sendo desenvolvidos há décadas. O processo de perfuração de poços de petróleo é muito importante para estabelecer a qualidade do poço produtor e os estudos dos fluidos envolvidos têm aumentado. Dentre os fluidos utilizados, a pasta de cimento está presente. A cimentação de um poço de petróleo é fundamental para o bom funcionamento em toda vida útil do poço.

O escoamento de fluidos em qualquer geometria é marcado pela fricção do mesmo entre si e contra as paredes da tubulação que o contenha. Tal fenômeno gera a perda de energia dinâmica do fluido, que é denominada perda de carga. A perda de carga pode ser definida como a energia perdida pela unidade de peso do fluido quando este escoar. A avaliação da perda de carga no escoamento da pasta de cimento na etapa de cimentação do poço de petróleo é a motivação deste trabalho, sendo de grande importância por diminuir os custos energéticos otimizando o processo de escoamento.

O objetivo deste trabalho é avaliar correlações da literatura para previsões de perda de carga no escoamento da pasta de cimento na etapa de cimentação do poço de petróleo e fazer um estudo estatístico das equações utilizadas no processo de cimentação. Sendo assim realizados ensaios de perda de carga em três pastas de cimento com concentrações de sólidos que alterava a fluidez das pastas as quais foram separadas em baixas, média e de alta viscosidade. Foi construída uma unidade piloto para o escoamento da pasta. A unidade possuía um sistema que operava em circuito fechado, era composta de tubos de ferro galvanizado, uma bomba de deslocamento positivo do tipo helicoidal de 25HP de potência da marca GEREMIAS (WEATHERFORD), responsável pela circulação do fluido do tanque de armazenagem para todo o sistema com vazões de até $20\text{m}^3\cdot\text{h}^{-1}$ e pressões de recalque da ordem de $12\text{kgf}\cdot\text{cm}^{-2}$. Paralelo ao ensaio de perda de carga na unidade, os parâmetros reológicos foram obtidos com viscosímetro FANN 35A.

A apresentação deste trabalho foi dividida em capítulos. O estudo literário encontra-se no capítulo 2 referente à Revisão Bibliográfica. Os detalhamentos dos materiais utilizados e dos métodos aplicados foram dispostos no capítulo 3, Materiais e Métodos. No capítulo 4, Resultados e Discussões, foram apresentados os dados obtidos dos estudos dos experimentais por meio de gráficos e tabelas, além das observações pertinentes. A Conclusão esta apresentada no capítulo 5 e as referências utilizadas para elaboração deste trabalho no capítulo 6, Referências Bibliográficas. Em anexo estão dispostos todos os dados para construção de tabelas e gráficos.

Este trabalho faz parte de um projeto formulado pela Petrobrás que avalia a perda de carga no escoamento de pastas de cimento. As formulações propostas foram de pastas utilizadas na operação de cimentação de poços de petróleo e foram fornecidas pelo CENPES/PETROBRAS. Foram avaliadas três pastas que possuíam composições distintas. A primeira pasta foi avaliada por Paraíso (2011), que com os dados experimentais analisou correlações para previsões de perda de carga. A segunda pasta foi estudada no Laboratório de Escoamento de Fluidos – UFRRJ e tem seus resultados apresentados no anexo desta dissertação. Os dados da primeira e segunda pasta foram apresentados no anexo.

O capítulo 4 referente aos Resultados e Discussões foi dividido em duas etapas. Na primeira foram realizadas análises do escoamento da terceira pasta de cimento que continha

em sua composição microesferas cerâmicas e com baixa concentração de água. Foi analisado primeiramente o comportamento reológico da pasta, em seguida o melhor diâmetro hidráulico que representavam as geometrias anulares, as equações de fator de atrito e por fim as equações de Reynolds crítico. A segunda etapa consistiu em fazer um estudo estatístico do escoamento das três pastas de cimento, sendo o objetivo apresentar o melhor modelo reológico, a melhor equação do diâmetro hidráulico e de Reynolds crítico e a melhor correlação de fator de atrito.

2. REVISÃO BIBLIOGRÁFICA

Nesta revisão serão abordados alguns aspectos técnicos do processo de cimentação, assim como da pasta de cimento e aditivos, e sua utilização no poço de petróleo. Serão abordados também a classificação dos fluidos e as equações utilizadas para caracterizar o escoamento dos fluidos e seus dados reológicos.

2.1. Perfuração

O petróleo, matéria prima da indústria petrolífera e petroquímica, é uma fonte de energia não renovável e de origem fóssil. Encontra-se na natureza nos poros das rochas conhecidas como rochas reservatórios situadas no subsolo a grandes profundidades. Sua formação iniciou-se, segundo algumas correntes científicas, com o soterramento e seguido processo de decomposição de matérias animais e vegetais gerando, assim, com o passar dos tempos, um óleo rico de hidrocarbonetos. Após sua formação nas rochas geradoras, o petróleo fez o processo de migração. No percurso da migração ao encontrar estruturas impermeáveis (armadilhas geológicas), ocorreu seu confinamento em uma rocha reservatório que originou a jazida de petróleo. Não encontrado uma armadilha, ocorre à exsudação do petróleo, onde aflora naturalmente na superfície terrestre (THOMAS *et. al.*, 2001).

O processo de perfuração de um poço de petróleo tem como meta chegar à jazida, que se encontra em grandes profundidades, possibilitando a extração do petróleo. Para tanto perfura-se o solo e logo em seguida cimenta-o. Na perfuração aplica-se peso e rotaciona-se a broca sobre o solo concomitantemente com a aplicação de fluidos. Após a perfuração de cada fase do poço ocorre a etapa de cimentação, que será detalhada a seguir (THOMAS *et. al.*, 2001).

2.2. Cimentação

A possibilidade de migração de fluidos entre as diversas zonas permeáveis atravessadas pelo poço é vetada com a cimentação, onde ao descer a coluna de revestimento forma-se uma região anular entre a tubulação de revestimento e as paredes do poço, esta região é preenchida com cimento. Neste processo, a pasta de cimento é bombeada através das tubulações do revestimento e ao endurecer o cimento fica fortemente aderido à superfície externa do revestimento e à parede do poço (THOMAS *et. al.*, 2001).

2.2.1. Histórico da cimentação

Campos *et. al.* (2001), ao discorrer sobre a cimentação de poços de petróleo, apresenta o histórico da cimentação dos poços de petróleo, a motivação para realizar este processo e a evolução sofrida durante o decorrer das décadas. A seguir foi apresentado a histórico feito por Campos *et. al.* (2001).

O primeiro poço a ser perfurado na era moderna data de 1859. O fluxo de água da formação para o poço foi a motivação para a inserção de cimento no poço. Em 1903, no campo de Lompoc na Califórnia foi registrada a primeira tentativa de cimentação de um poço. Nas cimentações iniciais, o método utilizado denominava-se por *dump bailer*, onde eram bombeados 50 sacos de cimento e esperavam-se 28 dias para o endurecimento.

Uma ligeira retrospectiva da evolução da cimentação remonta-se a 1910. Almond Perkins criou um novo método de inserção da pasta de cimento no poço, onde dois tampões metálicos eram montados no poço formando uma região anular por onde a pasta era bombeada. Tal método evitava a contaminação da pasta por água ou fluido de perfuração durante o bombeio.

Em 1918, foi criada a Companhia de Perkins, primeira companhia de serviço especializado em cimentação de poços de petróleo, situada em Los Angeles. No ano seguinte, no norte da Califórnia foi criada a Cia de serviço Halliburton.

Em 1920 em Oklahoma a Halliburton realizou sua primeira cimentação fora da Califórnia, sendo marcada, visto que nesta operação o endurecimento durou apenas 10 dias.

Em 1922, o misturador com jatos, *Jet mixer*, foi patenteado por Erle P. Halliburton. Tal equipamento automatizou a mistura da pasta.

Em 1926, a Bransdall Oild Company, inseriu o colar e a sapata com válvula, acessórios importantes no processo de cimentação. No Golfo do México, em um poço costeiro, foi empregada a técnica que utilizou um lavador químico para a remoção do fluido de perfuração.

No ano de 1929, foi criado o primeiro laboratório de cimentação e no ano seguinte foram criados os centralizadores como técnica auxiliar para melhorar a eficiência da operação de cimentação.

Em 1935, foi usada a técnica *squeeze* com alta pressão, onde se podia fazer a correção da cimentação primária.

No ano de 1948, foi realizado o primeiro estudo efetivo sobre as técnicas de deslocamento de pasta e em 1952 foram utilizadas as técnicas para a cimentação de zonas em condições de baixa temperatura.

No ano de 1964, com a intenção de se obter uma resistência à compressão menor foram introduzidas pastas de cimento mais pesadas, ou seja, com menor concentração de água. Em 1975, foram realizados estudos mais completos para a utilização de água do mar em pastas de cimento obtendo bons resultados.

O estudo da pasta de cimento e o aperfeiçoamento das técnicas de injeção das mesmas no poço possibilitou a otimização do processo de cimentação. O primeiro poço cimentado, como exposto, levou 28 dias para a pasta endurecer. Até 1946 o ponto de pega foi reduzido para 72 horas, a partir de 1946 de 24 a 36 horas e hoje as pastas de cimento podem se manter fluidas por 4 horas em geral, garantindo seu bombeio em poços profundos, e em seguida endurece rapidamente, com isto as atividades do poço podem ser retomadas de 6 a 8 horas após a cimentação.

2.2.2. Revestimento

Na Figura 1 está representado esquematicamente um poço de petróleo. Foram perfuradas diversas fases (diâmetros diferentes) e descidos quatro tipos de revestimentos, os quais foram cimentados (MIRANDA, 2008). A seguir serão apresentados os tipos de revestimentos mais usados na perfuração (THOMAS *et. al.*, 2001).

Tipos de revestimentos

- 1- Revestimento condutor: dos quatro apresentados é o menos extenso descido no poço. Evita a erosão das camadas superficiais inconsolidadas. Pode ser ou não cimentado no mar, podendo ser simplesmente cavado, em alguns casos, no solo, sem a necessidade de cimentar;
- 2- Revestimento de superfície: segundo revestimento. Mantém a integridade do poço e previne a contaminação pelo fluido de perfuração de formações que contenham água doce, salmoura, óleo ou gás;
- 3- Revestimento intermediário: isola zonas fraturadas, as quais possuem pressões anormalmente baixas ou altas e apresentam perdas de circulação e
- 4- Revestimento de produção: também chamado de linear de produção isola as diferentes zonas abaixo e acima das zonas de interesse, zona de produção.



Figura 1: Desenho esquemático das fases de cimentação de um poço de petróleo (MIRANDA, 2008).

2.2.3. Tipos de cimentação

A perfuração de um poço de petróleo é marcada por características como, por exemplo, tipo de solo e formação geológica, que particularizam os processos de perfuração dos poços de petróleo. Contudo a cimentação inicial de um poço não é exatamente semelhante a uma correção posterior, pois as condições de injeção das pastas são diferentes, necessitando, assim, de conhecimentos geológicos, das características da pasta, das condições de injeção da pasta, dentre outros, para não ser preciso fazer correções. A indústria de petróleo classifica as cimentações em dois tipos gerais: cimentação primária e cimentação secundária, descritas a seguir (THOMAS *et. al.*, 2001).

Cimentação primária

A cimentação primária inicia-se com a descida da coluna de revestimento no poço. O papel da cimentação primária no processo é de vital importância por promover a vedação hidráulica impedindo a migração de fluidos por trás do revestimento (THOMAS *et. al.*, 2001). Contudo seus objetivos são promover aderência mecânica ao revestimento e a formação, isolar as formações atravessadas e proteger o revestimento contra corrosões e cargas dinâmicas decorrentes de operações em seu interior (CAMPOS *et. al.*, 2002).

Cimentação secundária

A garantia da qualidade da cimentação primária é de vital importância para o ciclo da vida de um poço. Produção de fluidos indesejáveis, devido à proximidade de contato água/óleo ou gás/óleo, teste de avaliação das formações incorretas, prejuízo no controle dos reservatórios e operações de estimulação mal sucedidas, podendo levar a perda do poço, são consequências de uma vedação hidráulica ineficiente e para corrigi-la utiliza-se a etapa da cimentação secundária, na qual são feitas as correções necessárias da cimentação primária (THOMAS *et. al.*, 2001).

2.3. Cimento

O processo de fabricação e a composição química do cimento são padronizados pelo *American Petroleum Institute* (API). Nesta padronização o cimento é dividido em 8 classes que vão de A até G. As propriedades diferem-se quanto à:

- faixa de aplicação (temperatura e pressão);
- resistência inicial e retardamento;
- resistência ao ataque de sulfetos e
- resistência ao calor de hidratação.

O Cimento Portland CPP-Classe G, utilizado nas pastas de cimento para a cimentação de um poço de petróleo, segundo o API:

devem ser utilizados em operações básicas de cimentação de poços de petróleo de revestimentos de superfícies até profundidades de 2440 m (8000 pés). Podendo ser utilizado ainda com uma série de aditivos químicos como aceleradores e retardadores de modo a contemplar uma série de aplicações distintas a depender da profundidade e temperatura. Disponível nos tipos de moderados a altas resistências a sulfatos.

Segundo a Associação Brasileira de Normas Técnicas (ABNT), edição ABNT NBR 9831 de 2 de outubro de 2006 o Cimento Portland CPP-Classe G é definido como:

Cimento Portland destinado a perfuração de poços petrolíferos CPP-Classe G e CPP-Classe Especial: Aglutinante hidráulico obtido pela moagem de clínquer Portland, constituído, em sua maior parte, por silicatos de cálcio hidráulicos e que apresenta características especiais para uso em poços de petróleo assim como produzido. Na fabricação a única adição permitida é a de sulfato de cálcio (gesso) durante a moagem (ABNT, 2006).

Na Tabela 1 foram apresentadas as propriedades do cimento Portland Classe-G a granel que são utilizados na formulação das pastas de cimento aplicadas nas etapas de cimentação um poço de petróleo.

Tabela 1: Dados relativos de um saco de cimento (CAMPOS *et. al.*, 2002).

| PROPRIEDADES | Saco Brasileiro | Saco Americano |
|--------------------|--------------------------|----------------------------|
| Peso | 50 kg | 94 lb |
| Volume Aparente | 33,1 dm ³ | 1 pé ³ |
| Volume de Sólidos | 15,92 dm ³ | 0,48 pé ³ |
| Massa Específica | 3,14 kg.dm ⁻³ | 195,83 lb.pé ⁻³ |
| Densidade Relativa | 3,14 | 3,14 |

O cimento é manuseado a granel, com medições também em volume, tendo, assim, sua quantidade referida na unidade em pés cúbicos. A utilização de tal unidade também pode ser explicada pelo fato da grande publicação de dados no exterior empregá-la (CAMPOS *et. al.*, 2002).

2.4. Pasta de Cimento

Campos *et. al.*(2002) definiram a pasta de cimento como sendo uma mistura de cimento, água e aditivos com a finalidade de obter propriedades químicas e físicas específicas destinadas à operação de cimentação. São compostas por duas fases reativas, cimento (fase dispersa) e água da mistura (fase contínua). As propriedades da mistura resultante serão decorrentes da interação entre as duas fases. Sendo, a pasta de cimento, um sistema reativo

seu comportamento tem influência das três variáveis: tempo, pressão e temperatura. Estas atuam de forma combinada sobre as propriedades dos materiais. E além das variáveis a pasta de cimento depende também do processo de cura. Portanto, para utilizar a pasta de cimento em cada tipo de revestimento é preciso conhecer as seguintes características (THOMAS *et. al.*, 2001):

- profundidade de vertical e medida;
- ângulo do poço em função da profundidade;
- tipo de revestimento (diâmetro interno e externo);
- diâmetro do poço;
- temperatura de circulação e estática;
- pressão de poros e de fratura;
- tipo de formação e
- presença ou não de gás na formação.

A massa específica da pasta de cimento deve ser projetada visando às pressões dos poros e de fratura da formação. A massa específica da pasta deve ser maior que a pressão correspondente à pressão de poros para impedir a invasão de fluidos da formação para o poço. E a massa específica deve ser menor que a pressão correspondente à pressão de fratura para evitar fratura da formação evitando invasão da pasta no interior da formação.

Cada operação de cimentação ditará as propriedades requeridas da pasta de cimento a ser empregada. Para uma dada operação a pasta de cimento deve:

- a. apresentar massa específica de acordo com os dados de pressão de poros e de fratura da formação;
- b. ser de fácil mistura e de fácil bombeio;
- c. apresentar propriedades reológicas apropriadas não só para deslocar eficientemente o fluido de perfuração presente no poço, que será substituído pela pasta, como também para evitar a fratura da formação pela perda de carga gerada durante o deslocamento da pasta;
- d. ser impermeável ao gás, caso presente;
- e. desenvolver resistência à compressão rapidamente após o término de seu deslocamento;
- f. desenvolver aderência nas interfaces formação/cimento/revestimento;
- g. apresentar baixa permeabilidade para evitar a migração de fluidos e gás pela pasta solidificada e
- h. apresentar baixo valor de perda de fluido no caso de formação permeável, para evitar a invasão de fluido da pasta para a formação.

2.4.1. Tipos de pastas de cimento

O projeto das pastas de cimento busca atender às exigências em três situações distintas: preparação, deslocamento e pós-colocação no anular. O Quadro 1 apresenta as propriedades requeridas para a pasta desde sua preparação, colocação no anular e após cura durante longos períodos de tempo (CAMPOS *et. al.*, 2002).

Quadro 1: Propriedades requeridas pela pasta de cimento em idade recente e após cura durante longos períodos de tempo (CAMPOS *et. al.*, 2002).

| IDADE RECENTE: PASTA DE CIMENTO | APÓS LONGOS PERÍODOS DE TEMPO: BAINHA DE CIMENTO |
|--|--|
| Ambientalmente aceitável. | Estável termicamente sob condições de pressão e temperatura. |
| Densidade desejada. | |
| Misturável nas condições ambientais. | |
| Não apresente decantação de sólidos sob condições dinâmicas e estáticas. | Resista à presença de produtos químicos nas condições de fundo do poço. |
| Água livre nula. | |
| Tempo de espessamento desejado. | |
| Filtrado desejado. | Possuam as propriedades mecânicas que suportem as tensões das diversas operações de superfície e proporcione o isolamento entre zonas portadoras de fluidos durante toda vida do poço. |
| Desenvolvimento de resistência a compressão desejado. | |
| Preenchimento 100% do volume anular. | |
| Resistência ao influxo de fluidos. | |

As propriedades requeridas para a pasta de cimento no estado fluido e após a solidificação dependem dos objetivos e das condições de cada operação de cimentação. A seguir serão apresentadas as classificações das pastas de cimento leves (CAMPOS *et. al.*, 2002).

- ✓ Pastas de cimento espumadas – mistura nitrogênio ou ar à pasta. São extremamente leves (mínimo de $0,7 \text{ g.cm}^{-3}$), possuem alta resistência, controle de migração de gás e de fluxo de água superficial e tenacidade maior que a de pastas convencionais. Contudo são de difícil operação em relação os das pastas convencionais e necessita de rigoroso controle na mistura da pasta ao nitrogênio ou ao ar para garantir que sejam misturados na proporção projetada e de forma homogênea;
- ✓ pastas estendidas com argila – a pasta expande seu volume devido a presença da argila em sua composição, a bentonita é a argila mais utilizada, conferindo a pasta mais viscosidade, gel e suspensão de sólidos. A adição de argila á pasta necessita de um maior volume de água, porém não promove sua sedimentação;
- ✓ pastas estendidas com terra diatomácea – são pastas leves devido a baixa densidade desse tipo de terra e pelo elevado volume de água requerido;
- ✓ pastas leves de compacidade otimizada – são pastas que utilizam materiais leves com concentrações definidas com base na distribuição de partículas de sólidos constituintes. Imprimindo na pasta menor permeabilidade e maior resistência mecânica e química. Microesferas podem ser utilizadas nesses tipos de pastas, nesse caso não ocorre o problema de segregação.
- ✓ pastas com microesferas – são utilizadas microesferas de vidro ou cerâmica oca. A massa específica pode atingir o mínimo de 1 g.cm^{-3} . Para evitar problemas de segregação da microesfera na pasta, devido a sua baixa densidade, mistura-se a microesfera no líquido e depois adiciona os demais sólidos.

A pasta contendo microesfera é um dos casos de estudo deste trabalho.

2.5. Microesfera Cerâmica

Dentre as partículas leves utilizadas na confecção de pastas leves de cimento para poços de petróleo, as microesferas merecem destaque. Não suportam pressões hidrostáticas muito elevadas, portanto não podem ser utilizadas na confecção de pastas para cimentação de

poços profundos. E podem ser de vidro ou cerâmicas. De acordo com Nelson e Guillot (2006), estes materiais apresentam baixas massas específicas aparentes, normalmente em torno de 200 e 900 kg.m⁻³. A microesfera cerâmica também é denominada cenosfera e apresenta a sílica e a alumina como seus principais constituintes, Figura 2. Além disso, a distribuição do tamanho dos grãos da microesfera cerâmica varia entre 20 – 500 μm, a espessura de sua parede é cerca de 10% de seu raio e o gás em seu interior é uma mistura de CO₂ e N₂



Figura 2: (a) Microesferas de cerâmicas; (b) Micrografia obtida por microscopia eletrônica de varredura aumentada 250 vezes (MIRANDA, 2008).

2.6. Aditivos

Bezerra (2006) ressalta que para ocorrer o bombeio da pasta de cimento para o interior do poço, várias propriedades devem ser corrigidas, visto que dificilmente as operações de cimentação são realizadas com pastas preparadas apenas com cimento Portland e água. A correção das propriedades ocorre por meio de produtos que adicionados em pequena quantidade a concreto de cimento Portland modificam algumas de suas propriedades, no sentido de melhor adequá-las a determinadas condições. Tais produtos são conhecidos como aditivos. A seguir serão apresentadas as classes de aditivos usados para ajustar as propriedades das pastas.

- Acelerador de pega – utilizado para reduzir o tempo de solidificação da pasta. É geralmente utilizado em operações em baixa temperatura;
- Retardador de pega – utilizado para retardar a solidificação da pasta de modo a permitir o bombeio de toda a pasta para a profundidade desejada sem que haja solidificação ou viscosificação durante o deslocamento da pasta no poço;
- dispersante – utilizado para aumentar a fluidez da pasta;
- extendedor – utilizado para reduzir a massa específica da pasta;
- adensante – utilizado para aumentar a massa específica da pasta, consiste de material de alto valor de massa específica;
- controlador de filtrado – utilizado para reduzir a perda de fluido da pasta de cimento para formações permeáveis e
- antiespumante – utilizado para reduzir a formação de espuma nas pastas de cimento.

2.7. Classificação dos Fluidos

As pastas de cimento apresentam comportamento reológico de fluidos não newtonianos. Neste item foi feita uma breve discussão sobre o assunto.

Os fluidos podem ser divididos em duas classes: newtonianos e não newtonianos. Os newtonianos apresentam uma relação linear entre o valor da tensão de cisalhamento aplicada e a taxa de deformação resultante. No fluido não newtoniano existe uma relação não linear entre o valor de tensão de cisalhamento aplicada e a taxa de deformação e caso exista relação linear necessitam uma tensão inicial para realizar o escoamento (BIRD *et. al.*, 2004). Na Figura 3 estão representadas as classificações dos fluidos newtonianos e não newtonianos e quanto a dependência do tempo e da tensão de cisalhamento.



Figura 3: Classificações dos fluidos.

2.7.1. Fluidos newtonianos

Considerando um par de placas grandes paralelas, Figura 4, cada uma com área A e separadas por uma distância z , onde no espaço entre as placas encontra-se um fluido. Estando inicialmente em repouso no instante $t=0$ a placa inferior é posta em movimento na direção positivo de x a uma velocidade constante V . Com o passar do tempo é estabelecido um perfil linear e permanente de velocidade (BIRD *et. al.*, 2004).

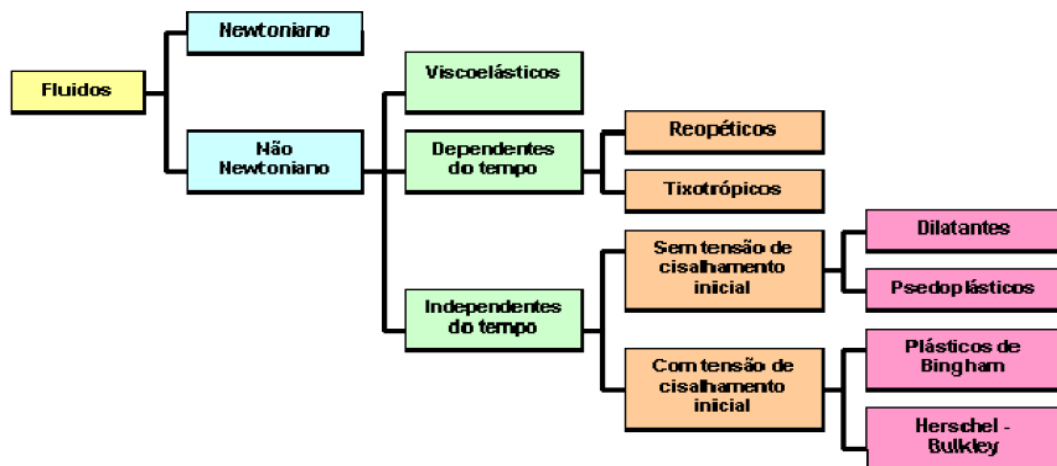

Figura 4: Desenvolvimento de perfil laminar permanente de velocidade para um fluido contido entre duas placas. Adaptado de Bird *et. al.* (2004).

Ao atingir o estado final, escoamento permanente, o movimento da placa inferior é mantido por uma força F . Tal força pode ser expressa a partir da Equação 1.

$$\frac{F}{A} = \mu \frac{V}{z} \quad (1)$$

A força deve ser proporcional à área e a velocidade e inversamente proporcional à distância entre as placas. O termo, μ , encontrado na Equação 1, refere-se a constante de proporcionalidade, a qual é uma propriedade do fluido, denominada viscosidade dinâmica (BIRD *et. al.*, 2004).

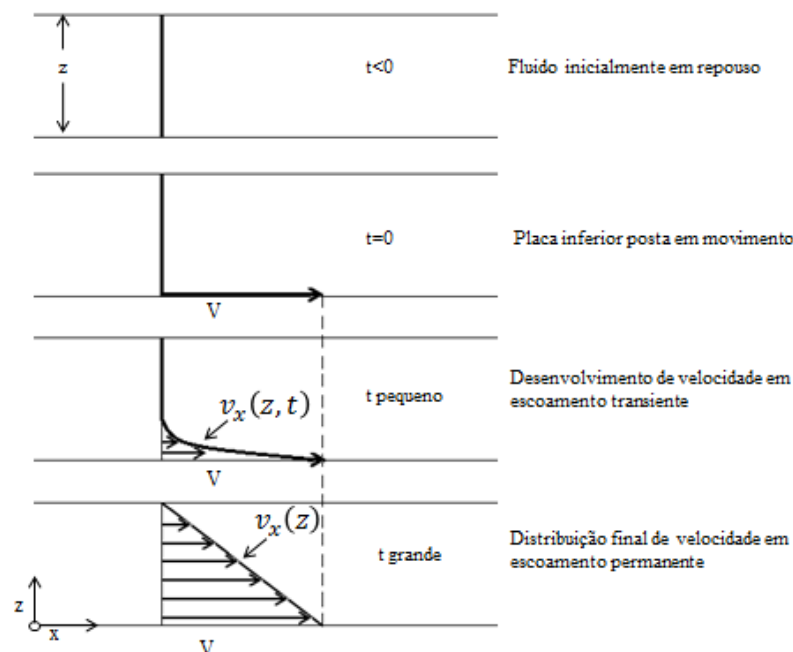
Pela lei de Newton da viscosidade, Equação 2, a força de cisalhamento por unidade de área é proporcional ao negativo do gradiente de velocidade. A Equação 2(2 é usada em escoamentos de fluidos newtonianos e é conhecida como modelo de Newton da viscosidade.

$$\tau_{zx} = -\mu \frac{dv_x}{dz} \quad (2)$$

em que τ_{zx} é a tensão, que é a força na direção x numa área unitária perpendicular a direção z , e é obtida ao substituir os termos da Equação 1(BIRD *et. al.*, 2004):

$$\frac{F}{A} \text{ por } \tau_{zx} \quad \text{e}$$

$$-\frac{dv_x}{dz} \text{ por } \frac{V}{z}.$$

2.7.2. Fluidos dependentes do tempo

Os fluidos dependentes do tempo, Figura 5, são fluidos nos quais a viscosidade varia quando expostos durante um tempo a taxa de cisalhamento constante, e se classificam em tixotrópicos (viscosidade aparente diminui com o tempo exposto a uma taxa de cisalhamento constante) e reopéticos (viscosidade aparente aumenta com o tempo exposto a uma taxa de cisalhamento constante). Os tixotrópicos adquirem um estado semi-rígido quando estão em repouso e voltam a adquirir um estado de fluidez quando estão novamente em movimento (BIRD *et. al.*, 2004). Os fluidos reopéticos à medida que a tensão de cisalhamento aumenta também aumenta a deformação e quando a tensão diminui a deformação também diminui, voltando então o fluido a sua viscosidade inicial. O contrário ocorre com as outras duas curvas que representam o fluido tixotrópico.



Figura 5: Fluidos não newtonianos dependentes do tempo.

2.7.3. Fluidos independentes do tempo

Os fluidos independentes do tempo, Figura 6, são fluidos nos quais a viscosidade aparente se mantém constante não dependendo do tempo exposto a certa taxa de cisalhamento fixa. Podem ser (MACHADO, 2002):

- pseudoplásticos: a viscosidade aparente diminui com o aumento da taxa de cisalhamento;
- dilatante: a viscosidade aparente aumenta com o aumento da taxa de cisalhamento;
- Herschel-Bulkley: possui uma tensão mínima de escoamento e a viscosidade aparente diminui com o aumento da taxa de cisalhamento;
- plástico de Bingham: possui uma tensão mínima de escoamento e apresenta relação linear entre o valor da tensão de cisalhamento aplicada e a taxa de deformação resultante e
- fluidos newtonianos: apresenta relação linear entre o valor da tensão de cisalhamento aplicada e a taxa de deformação resultante.

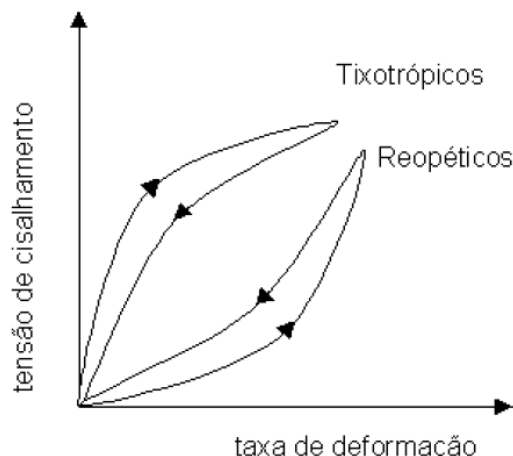

Figura 6: Curva de escoamento de fluidos independentes do tempo de cisalhamento.

2.7.4. Fluidos viscoelásticos

Os viscoelásticos são aqueles que apresentam uma componente viscosa e elástica simultaneamente. Possuem comportamento intermediário entre um fluido puramente viscoso, como a água, e um sólido elástico. Propriedades elásticas se referem a uma deformação reversível do fluido e propriedades viscosas se referem à deformação infinita da substância, são fluidos bem mais complexos de serem estudados (MACHADO, 2002).

2.8. Modelos Reológicos Para Fluidos não Newtonianos

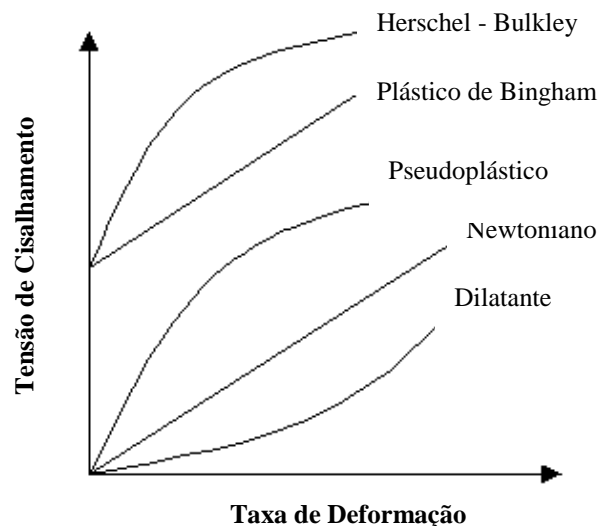
Para representar os escoamentos de fluidos não newtonianos independentes do tempo são utilizados modelos que descrevam seu comportamento reológico. A seguir são apresentados alguns deles:

2.8.1. Modelo reológico da potência ou *power law*

No modelo *power law*, Equação 3, existe uma relação de potência entre a tensão cisalhante e a taxa de deformação, a qual é ajustada por dois parâmetros, k e n (BIRD *et. al.*,

2004). Para $n > 1$ o fluido é classificado como dilatante e para $n < 1$ o fluido é classificado como pseudoplástico.

$$\tau = k\gamma^n \quad (3)$$

em que:

τ é a tensão cisalhante, $\text{kg.m}^{-1}.\text{s}^{-2}$;

γ é a taxa de deformação, s^{-1} ;

k é o índice de consistência, $\text{kg.m}^{-1}.\text{s}^{-n-1}$; e

n é o índice de comportamento, adimensional.

2.8.2. Modelo reológico Bingham

O modelo de Bingham, Equação 4, diferencia-se do newtoniano pela necessidade de uma tensão inicial mínima para o fluido escoar (BIRD *et. al.*, 2004). Possui correlação linear entre a tensão cisalhante e a taxa de deformação após o início do escoamento. É ajustado por dois parâmetros: limite de escoamento, LE_B , e viscosidade plástica, VP_B .

$$\tau = VP_B\gamma + LE_B \quad (4)$$

em que:

VP_B é a viscosidade plástica do modelo de Bingham, kg.m.s^{-1} ; e

LE_B é o limite de escoamento do modelo de Bingham, kg.m.s^{-2} .

O limite de escoamento representa a tensão mínima a ser aplicada ao sistema fluido para que este entre em movimento. A viscosidade plástica faz analogia à viscosidade absoluta ou newtoniana e resulta das forças de atrito internas entre as diversas camadas do sistema fluido em movimento.

2.8.3. Modelo reológico Herschel-Buckley

O modelo de Herschel-Buckley, Equação 5, possui características dos modelos de *power law* e de Bingham (BIRD *et. al.*, 2004). A tensão varia potencialmente com o parâmetro n_{HB} e apresenta limite de escoamento LE_{HB} .

$$\tau = k_{HB}(\gamma)^{n_{HB}} + LE_{HB} \quad (5)$$

em que:

k_{HB} é o índice de consistência do modelo de Herschel-Bulkley; $\text{kg.m}^{-1}.\text{s}^{-n-1}$;

LE_{HB} é o limite de escoamento do modelo de Herschel-Bulkley, $\text{kg.m}^{-1}.\text{s}^{-2}$; e

n_{HB} é o índice de comportamento do modelo de Herschel-Bulkley, adimensional.

2.9. Regime de Escoamento

Um fluido ao escoar em um duto de seção regular apresenta características que determinam o regime de escoamento. No caso de não haver significativas flutuações de velocidade na seção transversal ao deslocamento, condição provocada pela consistência da viscosidade do fluido, diz-se que o fluido escoa em regime laminar. Este regime consiste em um estágio permanente do sistema no qual as linhas de corrente de fluxo deslizam umas sobre as outras, de maneira uniforme. Aumentado à vazão de escoamento chega-se em um estado em que ocorre a separação das linhas de corrente caracterizando o regime de transição, neste estágio as forças inercias começam a sobrepôr as forças viscosas. Alterando a vazão de

escoamento a um ponto onde a condição de uniformidade do sistema modifique e o fluxo torne-se energeticamente instável, situação em que as lâminas apresentam movimentos caóticos em diferentes direções no interior das paredes do duto, chega-se ao regime turbulento. É observado neste escoamento o domínio completo das forças inerciais sobre as viscosas (SILVA *et al.*, 1989).

A determinação do regime de escoamento para fluidos newtonianos é feita através do número de Reynolds, Equação 6, que relaciona forças de movimento e forças viscosas e é adimensional.

$$Re = \frac{Dv\rho}{\mu} \quad (6)$$

em que:

μ a viscosidade de fluido, $\text{kg}\cdot\text{m}^{-1}\cdot\text{s}^{-1}$;

v a velocidade de escoamento, $\text{m}\cdot\text{s}^{-1}$;

D o diâmetro do duto, m ; e

ρ a densidade do fluido, $\text{kg}\cdot\text{m}^{-3}$.

Estudando o escoamento de fluidos newtonianos, Reynolds chegou as seguintes conclusões: $Re \leq 2100$ regime laminar; $2100 < Re \leq 4000$, regime de transição e $Re > 4000$ regime turbulento (BIRD *et al.*, 2004).

Entretanto, para fluidos não newtonianos não existe uma determinação numérica em relação ao número de Reynolds para estabelecer a região de escoamento. Existem na literatura algumas soluções para determinação da região de transição dentre elas (SILVA *et al.*, 1989):

- determinação experimental da velocidade crítica e do número de Reynolds crítico;
- determinação da velocidade crítica através de equações matemáticas e
- determinação do número de Reynolds crítico através equações matemáticas.

2.9.1. Determinação experimental do regime de escoamento

Segundo Silva *et al.* (1989):

A região de transição pode ser obtida experimentalmente em qualquer sistema físico que permita medir, com precisão suficiente, o diferencial de pressão (ΔP) e a vazão de escoamento (Q).

Nas Figuras 7 e 8 são apresentadas as determinações das regiões de transição. Com os dados experimentais de diferencial de pressão (ΔP) e vazão de escoamento (V) constrói-se o gráfico ΔP versus V . Na Figura 7 pode-se observar a formação de três regiões distintas, que são determinadas pela inclinação das retas.

Os pontos que deram origem a reta R1 pertence ao regime laminar, os que deram a R2 ao regime de transição e a R3 ao regime turbulento. Os limites dos regimes de escoamento são caracterizados pelas inflexões das retas, onde podem ser obtidas as vazões crítica de escoamento. Sendo Q_L a vazão crítica de o regime laminar e Q_T a vazão crítica do regime de transição. Na Figura 8 não se obteve o regime de transição sendo traçadas as retas R1 e R3 referentes aos regimes laminar e turbulento, respectivamente. A vazão crítica de escoamento, Q_T , é determinada pela inflexão das retas R1 e R2.

O número de Reynolds crítico é calculado com valor de Q referente a inflexão das retas do regime laminar (R1) e do regime de transição (R2), ou (R3) no caso específico da Figura 8. Analogamente à vazão crítica, a velocidade crítica é a primeira velocidade medida que não pertence à reta (R1) (SILVA *et al.*, 1989).



Figura 7: Caso 1 – região de transição bem delineada.



Figura 8: Caso 2 – região de transição não definida.

2.9.2. Determinação da velocidade e do Reynolds crítico

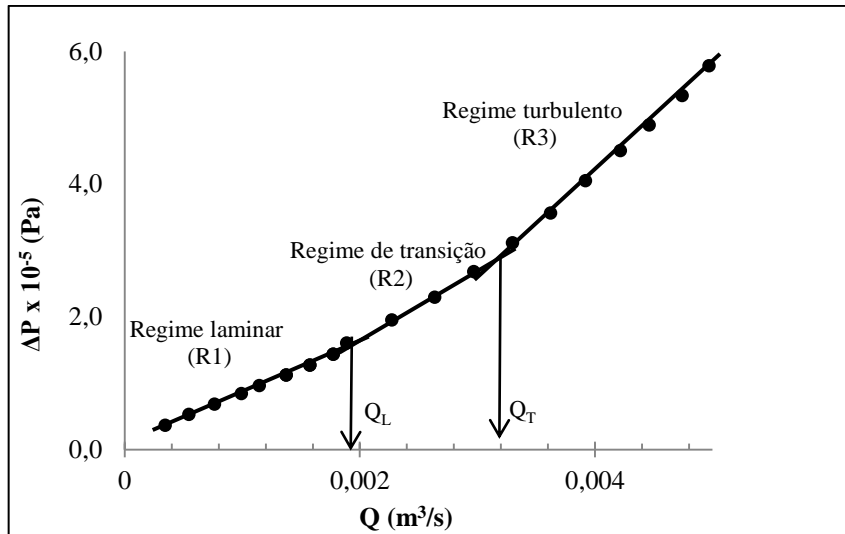
Para fluidos não newtonianos, o número de Reynolds crítico irá depender da natureza reológica do fluido, sendo uma consequência do grau de afastamento de um fluido de comportamento newtoniano. No Quadro 2 são apresentadas equações utilizadas para a determinação do Reynolds crítico e da velocidade crítica.

Ryan e Jonhson (1959), analisando o escoamento em tubos de fluidos não newtonianos e que seguem o modelo reológico *power law*, formulou um critério mais geral para caracterizar os regimes de escoamento chegando a Equação 7. Essas equações não contém informação sobre a geometria do escoamento, depende apenas do índice de comportamento do modelo da potência. Através do cálculo da velocidade crítica, Craft (1962) e Thomas (1963) caracterizaram os regimes de escoamento de fluidos não newtonianos com limite de escoamento, Equações 8 e 9. Estudando o trabalho proposto por Ryan e Jonhson (1959), Hanks (1963) apresentaram um parâmetro de estabilidade generalizado, que independe da geometria, para fluidos com limite de escoamento descritos pelos modelos reológicos de Bingham e Herschel-Bulkley, Equação 10.

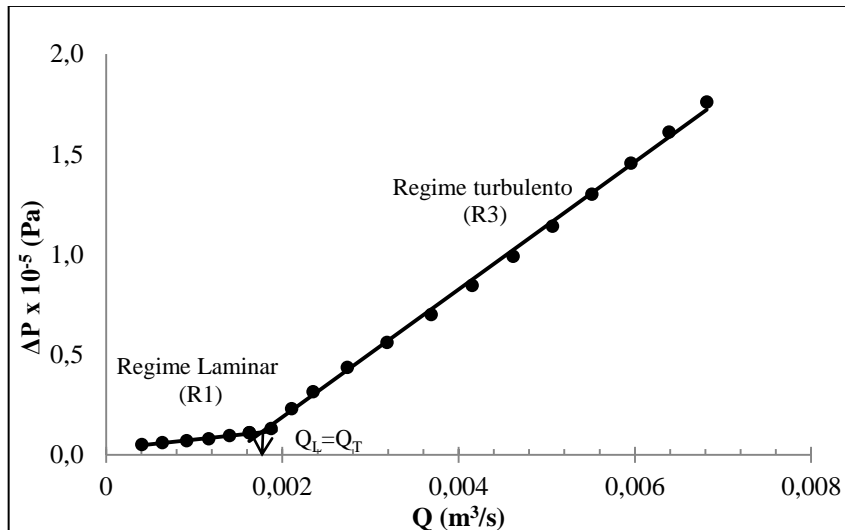
Mishra e Tripathi (1971) propuseram um critério de estabilidade do escoamento no regime laminar de fluidos puramente viscosos, Equação 11, não contendo informação sobre a geometria do escoamento e dependendo apenas do índice de comportamento do modelo da potência. Seus estudos foram baseados nos trabalhos desenvolvidos por Ryan e Jonhson (1959) e Hanks (1963).

Quadro 2: Equações de Reynolds crítico encontradas na literatura (BRAGA, 2009).

| CORRELAÇÃO | EQUAÇÃO | PARÂMETROS |
|---------------------------------|--|--|
| RYAN E JONHSON (1959) | $Re_c = \frac{6464n}{(1+3n)^2(2+n)^{\frac{(2+n)}{(1+n)}}} \quad (7)$ | Re_c – Reynolds crítico n – índice de comportamento |
| CRAFT (1962) | $v_c = \frac{1,078VP + 1,078\sqrt{VP^2 + 12,34D^2LE\rho}}{\rho D} \quad (8)$ | v_c – velocidade crítica VP – viscosidade plástica D – diâmetro do tubo LE – limite de escoamento ρ – densidade |
| THOMAS (1963) | $v_c = \sqrt{\frac{Re_{cN} LE}{6\rho}} \quad (9)$ | v_c – velocidade crítica Re_{cN} – número de Reynolds crítico Newtoniano LE – limite de escoamento ρ – densidade |
| HANKS (1963) | $Re_c = \frac{He}{8x_c} \left(1 - \frac{4}{3}x_c + \frac{1}{3}x_c^4 \right) \quad (10)$ $\frac{x_c}{(1-x_c)^3} = \frac{He}{16800}$ | Re_c – Reynolds crítico He – número de Hedstrom x_c – parâmetro de Hanks |
| MISHRA E TRIPATHI (1971) | $Re_c = 2100 \frac{(4n+2)(5n+3)}{3(3n+1)^2} \quad (11)$ | Re_c – Reynolds crítico n – índice de comportamento |

2.10. Balanço de Energia

Considerando um fluido incompressível escoando entre dois pontos quaisquer, neste caso pontos 1 e 2, em regime estacionário e isotérmico, seu escoamento pode ser analisado macroscopicamente através da equação de Bernoulli modificada, Equação 12. Que representa o balanço de energia mecânico no escoamento (FOX *et. al.*, 2004).

$$\frac{P_1}{\rho g} + \frac{v_1^2}{2g} + z_1 + H_f - H_r - h_t = \frac{P_2}{\rho g} + \frac{v_2^2}{2g} + z_2 \quad (12)$$

Em que P_1 e P_2 as pressões; v_1 e v_2 as velocidades médias; z_1 e z_2 as cotas nos pontos 1 e 2; H_f o somatório das cargas fornecidas ao sistema; H_r o somatório das cargas retiradas do sistema e h_t o somatório de toda perda de carga; ρ a massa específica do fluido e g a força gravitacional

A perda de carga para sistemas de escoamentos compostos por tubos e acessórios pode ocorrer através do tubo, que é conhecida como perda de carga distribuída, h_d , e através dos acessórios, perda de carga localizada, h_s . O somatório das duas perdas de carga totaliza a perda de carga do sistema, Equação 13.

$$h_t = h_s + h_d \quad (13)$$

Considerando um fluido escoando por um trecho horizontal ($z_1=z_2$), com área de escoamento constante ($v_1=v_2$), onde não se tem fornecimento de energia ($H_f=0$) e não possui acidentes (perda de carga localizada, $h_s=0$). Juntando e simplificando as Equações 12 e 13 chega-se na Equação 14, a qual permite o cálculo de perda de carga distribuída conhecendo-se a queda de pressão no tubo.

$$h_d = \frac{P_1 - P_2}{\rho g} = \frac{\Delta P}{\rho g} \quad (14)$$

A queda de pressão pode ser dada pela Equação 15 (FOX *et. al.*, 2004).

$$\Delta P = 2\rho f \frac{L}{D} \langle v \rangle^2 \quad (15)$$

em que f o fator de atrito de Fanning. É comum encontrar na literatura a definição do fator de atrito de Darcy, f_D . No entanto, as duas definições são correlacionadas por $f_D=4f$.

Experimentalmente, conhecendo-se a queda de pressão (ΔP_{exp}), a velocidade média (v), a massa específica do fluido (ρ), o comprimento da seção reta (L) e o diâmetro da tubulação (D), pode-se determinar o fator de atrito experimental (f_{exp}), pela Equação 16, (FOX *et. al.*, 2004).

$$f_{exp} = \frac{2\Delta P_{exp}D}{\rho L \langle v \rangle^2} \quad (16)$$

2.11. Determinação do Fator de Atrito

Existem na literatura diversas correlações para a determinação do fator de atrito. Foram apresentadas, na sequência, as equações de fator de atrito para fluidos newtonianos, aplicadas na calibração da unidade, e para fluidos não newtonianos aplicadas na caracterização da perda de carga do escoamento de pastas de cimento que foram avaliadas neste trabalho.

2.11.1. Fluido newtoniano

Para fluido newtoniano, escoando em regime laminar, pode-se utilizar a equação do fator de atrito de Fanning, Equação 17, onde neste escoamento o fator de atrito é dependente apenas do número de Reynolds, não levando em consideração a rugosidade da parede do tubo pelo qual escoar (FOX *et. al.*, 2004).

$$f = \frac{16}{Re} \quad (17)$$

Em regime turbulento, devem-se levar em consideração as características físicas das paredes do material pelo qual o fluido escoar. Para tubo liso usa-se correlações como a de Blasius, Equação 18, e para tubo rugoso, usa-se correlações como a de Colebrook, Equação 19, (FOX *et. al.*, 2004).

$$f_s = \frac{0,0079}{Re^{0,25}} \quad (18)$$

$$\frac{1}{\sqrt{f}} = -4 \log \left[\frac{\varepsilon/D}{3,7065} + \frac{1,2613}{Re \sqrt{f}} \right] \quad (19)$$

em que $\frac{\varepsilon}{D}$ é a rugosidade relativa do tubo (FOX *et. al.*, 2004).

2.11.2. Fluido não newtoniano

Para o escoamento de fluido não newtoniano em regime laminar cada modelo reológico possui um número de Reynolds generalizado como o qual se determina o fator de atrito. No Quadro 3 são apresentadas as correlações para determinação do fator de atrito nos modelos reológicos analisados neste trabalho.

A determinação do fator de atrito pelo modelo *power law* é feita através da Equação 19. Muito parecida graficamente com a equação utilizada para escoamento laminar, Equação 17, entretanto diferencia-se unicamente pelo número de Reynolds. O Re_p é função do diâmetro do tubo D , velocidade média do escoamento $\langle v \rangle$, massa específica do fluido ρ e dos parâmetros reológicos k e n .

Para o modelo reológico de Bingham, a correlação do fator de atrito, Equação 20, além de ser função do número de Reynolds do modelo é também do número de Hedstrom, He_B e dela mesma. O Re_B é função do diâmetro do tubo D , velocidade média do escoamento $\langle v \rangle$, massa específica do fluido ρ e viscosidade plástica VP , termo que diferencia do escoamento laminar. O número de Hedstrom é o adimensional que leva em consideração o limite de escoamento do fluido LE .

Com maior complexidade, o modelo reológico de Herschel-Bulkley incorpora os modelos *power law* e de Bingham. A correlação do fator de atrito, Equação 21, é função dos adimensionais He_{HB} e Re_{HB} e do parâmetro de tensão na parede τ_w . Re_{HB} é calculado a partir do diâmetro do tubo D , densidade do fluido ρ , velocidade média do escoamento $\langle v \rangle$ e dos parâmetros reológicos k e n . O He_{HB} é obtido a partir do limite de escoamento do fluido LE . O parâmetro τ_w é função do limite de escoamento LE , dos adimensionais He e Re e do próprio fator de atrito.

As correlações para o escoamento de fluidos não newtonianos em regime turbulento foram dispostas no Quadro 4. Tomita (1959) ao estudar o escoamento dos fluidos de Bingham propôs a Equação 22 para o cálculo do fator de atrito em diferentes diâmetros.

Ellis e George (1977) apresentaram a Equação 23 como proposta para o cálculo do fator de atrito. Uma vantagem apresentada pelos autores foi a necessidade somente do número de Reynolds para o cálculo do fator de atrito. Silva *et al.* (1989) estudaram o escoamento da pasta de cimento e ao utilizar a correlação de Ellis e George (1977) constataram que esta apresentou os melhores resultados.

Churchill (1977) avaliou equações existentes na literatura, obteve um método que dispensa o uso de tabelas e interpolações gráficas e propôs a Equação 24. Dependente da rugosidade relativa do tubo e do número de Reynolds, a correlação pode ser aplicada a tubos com rugosidades conhecidas e lisos.

Darby e Melson (1981) propuseram a Equação 25 para o escoamento de fluidos de Bingham em tubos, a qual pode ser aplicada nos três regimes de escoamento. Procurando explicitar o fator de atrito nas correlações propostas por Dodge e Metzner (DMGomes), Ostawald de Waele (OWGomes) e Frank Schuh (FSGomes), no estudo do escoamento de fluidos da potência, Gomes (1987) propôs, pelos métodos dos mínimos quadrados, as Equações 26, 27 e 28. Silva *et al.* (1989) avaliaram estas equações e concluíram que os resultados foram satisfatórios no escoamento de pastas de cimento. Posteriormente, Darby *et al.* (1992) propuseram alterações na equação original chegando à Equação 29.

Quadro 3: Equações para o cálculo de fator de atrito no regime laminar (BRAGA, 2009).

| MODELO | FATOR DE ATRITO NO REGIME LAMINAR |
|-------------------------|---|
| POWER LAW | $f = \frac{16}{\text{Re}_p} \quad (19)$ <p>em que</p> $\text{Re}_p = \frac{D \langle v \rangle \rho}{k \left(\frac{8v}{D} \right)^{n-1} \left(\frac{3n+1}{4n} \right)^n}$ |
| BINGHAM | $f = \frac{16}{\text{Re}_B} \left[1 + \frac{He_B}{6\text{Re}_B} - \frac{He_B^4}{3f^3 \text{Re}_B^7} \right] \quad (20)$ <p>em que</p> $\text{Re}_B = \frac{D \langle v \rangle \rho}{VP_B} \quad \text{e} \quad He_B = \frac{D^2 \rho LE_B}{VP_B^2}$ |
| HERSCHEL-BULKLEY | $f = \frac{2He_{HB}}{\text{Re}_{HB}^2} + \frac{16}{\text{Re}_{HB}} [A]^{-n_{HB}} \quad (21)$ <p>em que</p> $[A] = \left[\left(1 - \frac{LE_{HB}}{\tau_w} \right)^3 + \frac{2(3n_{HB} + 1)}{(2n_{HB} + 1)} \left(\frac{LE_{HB}}{\tau_w} \right) \left(1 - \frac{LE_{HB}}{\tau_w} \right)^2 + \frac{(3n_{HB} + 1)}{(n_{HB} + 1)} \left(\frac{LE_{HB}}{\tau_w} \right)^2 \left(1 - \frac{LE_{HB}}{\tau_w} \right) \right]$ <p>em que</p> $\text{Re}_{HB} = \frac{8D^{n_{HB}} \langle v \rangle^{2-n_{HB}} \rho}{k_{HB} [2(3n_{HB} + 1)/n_{HB}]^{n_{HB}}}$ <p>e</p> $He_{HB} = \text{Re}_{HB}^2 \frac{LE_{HB}}{\rho \langle v \rangle^2} \quad \frac{LE_{HB}}{\tau_w} = 2 \frac{He_{HB}}{f \text{Re}_{HB}^2}$ |

Quadro 4: Equações para o cálculo de fator de atrito no regime turbulento (BRAGA, 2009).

| AUTOR | FATOR DE ATRITO |
|-------------------------------------|---|
| <p>TOMITA (1959)</p> | $f = \lambda/4 \quad (23)$ <p>em que $\frac{1}{\sqrt{\lambda}} = 2 \log \left(\text{Re} \frac{\sqrt{\lambda}}{2} \right) - 0,2$</p> |
| <p>ELLIS E GEORGE (1977)</p> | $f = 0,00454 + 0,645 \text{Re}^{-0,70} \quad (23)$ |
| <p>CHURCHILL (1977)</p> | $f = 2 \left[\left(\frac{8}{\text{Re}} \right)^{12} + \frac{1}{(A+B)^{3/2}} \right]^{1/12} \quad (24)$ <p>em que $A = \left[2,457 \ln \frac{1}{\left(\frac{7}{\text{Re}} \right)^{0,9} + 0,27 \frac{\varepsilon}{D}} \right]^{16}$ e $B = \left(\frac{37530}{\text{Re}} \right)^{16}$</p> |
| <p>DARBY E MELSON (1981)</p> | $f = (f_L^m + f_T^m)^{1/m} \quad (25)$ <p>em que</p> $f_L = \frac{16}{\text{Re}} \left[1 + \frac{\text{He}}{6\text{Re}} - \frac{\text{Re}^4}{3f^3 \text{Re}^7} \right]; \quad f_T = \frac{10^a}{\text{Re}^{0,290}} \quad e \quad m = 1,7 + \frac{40000}{\text{Re}}$ $a = -1,378 \left[1 + 0,14 \exp(-2,9 \times 10^{-5} \text{Re}) \right]$ |
| <p>GOMES (1987)</p> | <p>DMGomes $f = 0,060n^{0,462} \text{Re}^{-0,223} \quad (26)$</p> <p>$f = an^b \text{Re}^c$ OWGomes $f = 0,069n^{0,666} \text{Re}^{-0,235} \quad (27)$</p> <p>FSGomes $f = 0,110n^{0,616} \text{Re}^{0,287} \quad (28)$</p> |
| <p>DARBY ET AL (1992)</p> | $f = \frac{10^a}{\text{Re}^{0,193}} \quad (29)$ <p>em que $a = -1,47 \left[1 + 0,146 \exp(-2,9 \cdot 10^{-5} \text{He}) \right]$</p> |

2.12. Diâmetro Hidráulico

Na cimentação a pasta de cimento fica submetida a dois tipos de geometrias principais. Quando a pasta de cimento é bombeada para dentro do revestimento caracteriza-se o escoamento circular e quando a pasta percorre o espaço formado entre o revestimento e a parede do poço caracteriza-se o escoamento anular. Nesta operação, o dimensionamento correto do anular tem papel definitivo no estabelecimento do regime de fluxo e estimativa de perdas de carga (SILVA *et. al.*, 1989).

Escoamentos em geometrias anulares não possuem diâmetro estabelecido. Contudo as correlações de diâmetro hidráulico geram fatores geométricos que representam a geometria circular, caracterizando as regiões de escoamento.

Considerando a região anular, formada por dois cilindros, como uma fenda, formada por duas placas planas desenvolveu-se analiticamente a equação de *slot*, Equação 30. Suas considerações são válidas quando a razão do diâmetro interno (D_1) e externo (D_2) é maior que 0,3 (BOURGOYNE *et al*, 1991).

$$DH1 = 0,816 (D_2 - D_1) \quad (30)$$

A teoria do raio hidráulico determina o diâmetro através da razão entre a área da seção transversal sobre o perímetro molhado da região anular, que é equivalente a quatro vezes o valor do raio hidráulico, Equação 31, (BIRD *et al*, 2004).

$$DH2 = 4R_H = (D_2 - D_1) \quad (31)$$

Uma terceira correlação foi proposta por Paraíso (2011). Analisando os coeficientes angulares das retas formadas pelos gráficos de ΔP versus Q para o regime laminar e ΔP versus $Q^{1,75}$ para o regime turbulento, Paraíso (2011) determinou os valores do diâmetro hidráulico experimental que foram usados na construção da correlação de diâmetro hidráulico apresentada na Equação 32.

$$DH3 = 0,702 (D_2 - D_1) + 0,0014 \quad (32)$$

Todas as equações apresentadas, modelos reológicos, Reynolds crítico, fator de atrito e diâmetro hidráulico foram testadas na modelagem matemática do escoamento da pasta de cimento analisada neste trabalho.

3 MATERIAIS E MÉTODOS

Neste capítulo serão apresentadas a unidade experimental e os equipamentos utilizados para que fossem viabilizados os escoamentos das pastas e a aquisição dos dados, assim como a metodologia utilizada nas análises dos mesmas.

3.1 Unidade Experimental

Para a análise do escoamento das pastas de cimento foi construída uma unidade de simulação de escoamento de fluidos no Laboratório de Escoamento de Fluidos, LEF, do Instituto de Tecnologia da UFRJ, que obtenham dados de pressão, temperatura e vazão, Figura 9 e 10. A unidade foi equipada com um sistema composto de tubos e conexões de ferro galvanizado, uma bomba de deslocamento positivo do tipo helicoidal de 25HP de potência, um tanque de 500 litros com sistema de refrigeração e aquecimento, transdutores de pressão e medidor de vazão. A unidade foi projetada para realizar escoamentos em circuito aberto ou fechado. Entretanto para as avaliações das pastas de cimento o escoamento foi realizado em circuito fechado.



Figura 9: Foto da unidade de simulação de escoamento de fluidos (USEF).



Figura 10: Esquema da unidade de escoamento de pasta.

O escoamento da pasta foi realizado em tubos de ferro galvanizados com quatro geometrias diferentes: circular 1", anular I (2" e 1 1/2"), anular II (1 1/2" e 1") e anular III (1 1/4" e 3/4") e em três temperaturas distintas: 15, 25 e 60°C.

3.2 Equipamentos Utilizados na Unidade Experimental

A unidade experimental foi projetada para atender as características do escoamento de fluidos de um poço de petróleo real, onde foram atendidas as similaridades geométricas na razão de diâmetros dos anulares e do número de Reynolds. A seguir são detalhados os equipamentos que compuseram a unidade experimental.

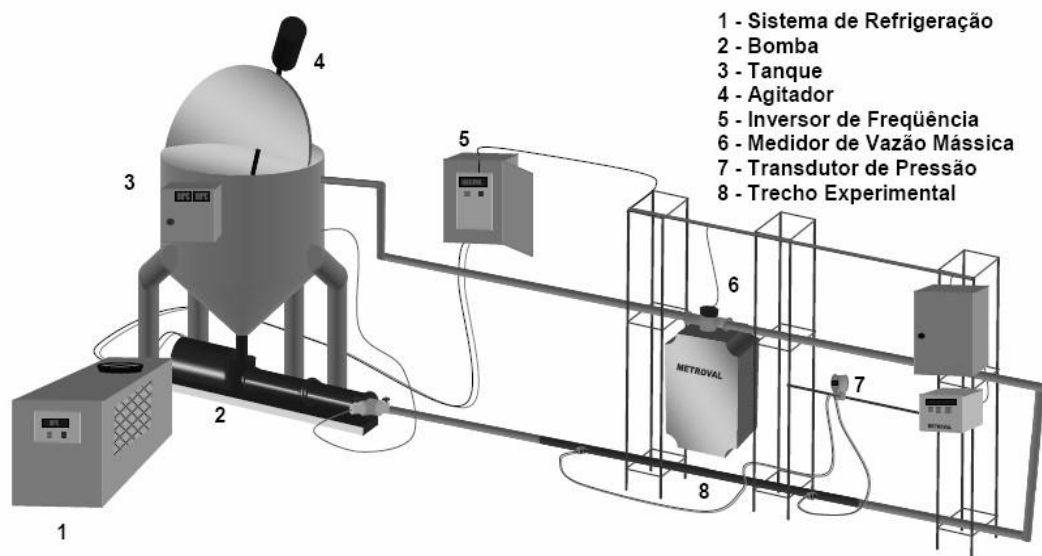
3.2.1 Bomba

Segundo dados fornecidos pelo CENPES-PETROBRAS, em um processo de cimentação a vazão máxima é de 10 barril.min⁻¹. Para atender a tal critério foi utilizada uma bomba helicoidal da marca GEREMIAS (WEATHERFORD), de deslocamento positivo de 25HP e 12 kgf.cm⁻² de pressão de descarga, Figura 11.



Figura 11: Bomba helicoidal de 25HP e 12 kgf.cm⁻² de pressão de descarga.

3.2.2 Tanque

O tanque, Figura 12 e 13, foi construído de aço inox e encamisado para promover o aquecimento, utilizando resistências elétricas de 5000 kw, ou a refrigeração, circulando água resfriada na camisa, das pastas. Foi dimensionado para misturar 200 litros de pasta, com um sistema de agitação formado por um agitador de 3,3 kw e rotação de até 1800 rpm com dispersor do tipo *cowlos*.



Figura 12: Foto do tanque da unidade.



Figura 13: Desenho com cotas em milímetros do tanque de mistura.

3.2.3 Refrigeração

A pasta podia ser resfriada por um sistema de refrigeração (*Chiller*), Figura 14, capaz de refrigerar água a temperatura de 5°C e a potência de 15 000 kcal.h⁻¹. O sistema possuía um refrigerador fabricado pela Friotec, modelo TF-15 AR.

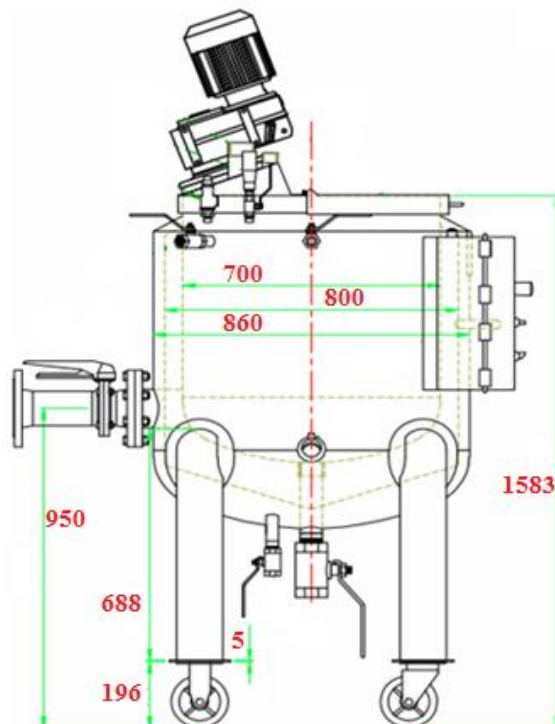

Figura 14: Foto de *chiller* da unidade experimental.

3.2.4 Tubos

A montagem do trecho experimental e de toda tubulação da unidade foram elaboradas utilizando-se tubos de ferro galvanizado e, para o trecho experimental, diferentes diâmetros. A construção dos trechos experimentais seguiu as razões dos diâmetros dos poços reais apresentadas na Tabela 2. Foram calculadas as razões (ξ) entre os diâmetros externos e internos dos tubos utilizados nos poços de petróleo reais e definidos três trechos de dutos experimentais de geometrias anulares similares.

Tabela 2: Arranjo ds anulares concêntricos (PARAÍSO, 2011).

| ANULAR | DIÂMETRO | | | | ξ (D1/D2) |
|--------|------------------|----------------|------------------|----------------|------------------|
| | Externo | | Interno | | |
| | Nominal (pol) | Real D1 (m) | Nominal (pol) | Real D2 (m) | |
| I | 2 | 0,0539 | 1 1/2 | 0,0483 | 1,12 |
| II | 1 1/2 | 0,0421 | 1 | 0,0337 | 1,24 |
| II | 1 1/4 | 0,0365 | 3/4 | 0,0269 | 1,33 |

Para garantir a centralização do tubo interno foram distribuídos três conjuntos de quatro suportes próximos às entradas, no meio e próximos às saídas dos tubos, de tamanhos idênticos e equidistantes na direção radial, Figura 15.



Figura 15: Tubos que acompanham os trechos experimentais. (a) tubo interno; (b) suportes do tubo interno e (c) conector para tomada de pressão do trecho experimental.

Um fator analisado, também discutido por Paraíso (2011), foi o estabelecimento do regime de escoamento na tubulação, o qual nortearia as posições das tomadas de pressão em relação as entrada e saída dos tubos. Dodge & Metzger (1959) estabeleceram que para dutos circulares com escoamento de fluidos não newtonianos, o comprimento de entrada precisa ser 53 vezes maior que o diâmetro da tubulação. Fox *et al.* (2004), ao estudarem o perfil de velocidade, constataram que o mesmo torna-se plenamente desenvolvido ao longo do duto em um comprimento, a partir da entrada, de 25 a 40 vezes maior que o diâmetro da tubulação. Seguindo as instruções da literatura e utilizado o equação de diâmetro DH2, Equação 31, foi construída a Tabela 3, onde foram apresentados os valores de comprimento de entrada sugeridos por Dodge & Metzger (1959) e Fox *et al.* (2004) para o sistema deste trabalho.

Tabela 3: Comprimento de entrada proposto por Dodge & Metzger (1959) e Fox *et al.* (2004)

| ANULAR | DH2 (m) | COMPRIMENTO DE ENTRADA | |
|-----------------|------------|-------------------------------|---------------------------------|
| | | DODGE & METZGER (1959) (m) | FOX <i>et al.</i> (2004) (m) |
| I | 0,0056 | 0,297 | 0,224 |
| II | 0,0081 | 0,429 | 0,324 |
| III | 0,009 | 0,477 | 0,36 |
| CIRCULAR | 0,0272 | 1,442 | 1,088 |

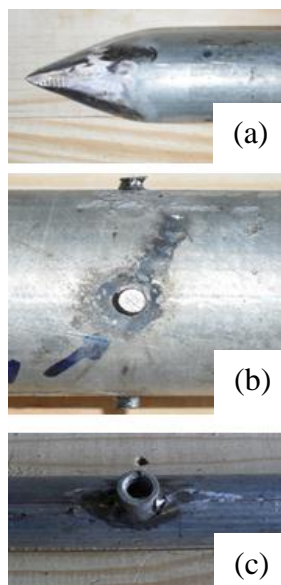
Os estudos realizados por Dodge & Metzger (1959) e Fox *et al.* (2004) estão relacionados ao escoamento em dutos circulares. Devido à escassez de trabalhos com o mesmo foco para geometrias anulares e baseado na Tabela 3, foi adotado neste trabalho que as tomadas de pressão deveriam ser posicionadas em um comprimento 100 vezes maior que o diâmetro hidráulico para os anulares e um comprimento que excedesse o apresentado por Dodge & Metzger (1952), visto que era o maior. Tais medidas foram seguidas para garantir que o regime de escoamento estivesse estabelecido e que os dados de pressão não fossem mascarados. Desta forma, as linhas anulares tinham 3,0m de comprimento com duas tomadas de pressão posicionadas a 1,0m e 2,5m da entrada. Para o tubo circular foi definido o diâmetro de 1", o tamanho de 6,0m e as tomadas de pressão a 2,0m e 4,0m da entrada.

3.2.5 Medidor de vazão

Indicado para medição de líquidos de alta e baixa viscosidade, lamas e emulsões contendo partículas sólidas em suspensão, o medidor de vazão da Metroval da modelo RHM40-3FS1PN, Figura 16, foi utilizado neste trabalho. Podendo ser lidos os dados de densidades e vazões mássicas. Este equipamento possui tubulações internas de inox sendo resistente a fluidos corrosivos.



Figura 16: Foto do medidor de vazão e densidade coriollis da unidade.

3.2.6 Transdutor de pressão

O endurecimento da pasta de cimento nos equipamentos foi um ponto de preocupação na escolha dos transdutores de pressão. Para a leitura das pressões foi utilizado o transdutor diferencial de pressão com selo remoto, Figura 17, fabricado pela empresa Smar.



Figura 17: Imagem de transdutor de pressão diferencial com selo remoto.

Uma particularidade deste equipamento é que o selo remoto possui um fluido em contato com uma membrana inox impedindo o contato com a pasta de cimento. A membrana inox era sensível aos movimentos provocados pelo escoamento da pasta, os movimentos eram transmitidos para o fluido e deste para o transdutor, que fazia a leitura da pressão. O transdutor, contudo não entrava em contato direto com a pasta de cimento. A faixa de pressão do transdutor foi de 0 a 7 kgf.cm^{-2} , sendo possível ser alterada para 0 a 24 kgf.cm^{-2} .

3.3 Equipamentos Utilizados nos Experimentos

Para a realização dos experimentos foram utilizados, além da unidade experimental, misturador de sólidos, viscosímetro FANN 35A, consistômetro e balança de lama.

3.3.1 Misturador de Sólidos

Os materiais sólidos foram previamente misturados em um misturador sólido em forma de Y, Figura 18, por 10 minutos. O misturador tinha capacidade para 200 litros de sólidos e velocidade de rotação de 18 rpm.



Figura 18: Misturador de sólidos em forma de Y.

3.3.2 Viscosímetro FANN 35A

Os dados reológicos foram coletados no viscosímetro FANN 35A, Figura 19 (a). Os testes foram realizados de forma descendente com as seguintes velocidades angular do *spindle*: 300, 200, 100, 60, 30, 6 e 3rpm. O copo do viscosímetro foi encamisado e acoplado a um refrigerador, Figura 19 (b), para manter a temperatura da pasta constante.



Figura 19: (a) Viscosímetro FANN 35 A. (b) Conjunto banho termostático, viscosímetro FANN 35A e copo encamisado.

O viscosímetro possui um sistema bob-rotor. A rotação imposta ao rotor a uma velocidade constante proporciona um torque no bob causando uma deformação angular na mola situada na parte superior do viscosímetro. De posse da rotação e deformação angular foi possível, através das Equações 33 e 34, o cálculo da taxa de deformação (γ) e da tensão de cisalhamento (τ), sendo possível obter os parâmetros reológicos e avaliar os modelos estudados (MACHADO, 2002).

$$\gamma = 1,7023 \times \Omega \quad (33)$$

$$\tau = 0,511 \times \theta \quad (34)$$

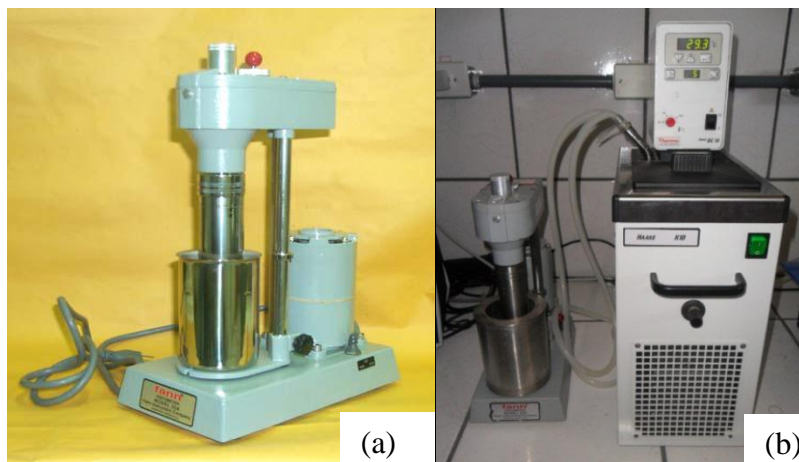
em que:

τ - é a tensão de cisalhamento, em Pa;

γ - é a taxa de deformação, em s^{-1} ;

Ω - a rotação do rotor, em rpm; e

θ - a deformação angular, em graus.

3.3.3 Balança de lama

A massa específica da pasta de cimento foi obtida utilizando uma balança de lama, Figura 20.



Figura 20: Balança de lama Campos (2006).

Esse equipamento determina massa específica da pasta de cimento tanto no laboratório quanto no campo. Consiste em uma haste metálica graduada que contém dois recipientes (copos) nas suas extremidades, sendo um o local onde se coloca a amostra a ser testada, e o outro é o local onde há pequenos pesos de chumbo. Esta haste é apoiada sobre um suporte e nela corre um cursor que a estabiliza horizontalmente em relação ao solo, neste ponto de equilíbrio tem-se a massa específica da pasta (CAMPOS *et. al.*, 2002).

3.3.4 Consistômetro

Para garantir que a pasta não iria iniciar sua cura antes que os dados fossem obtidos foram feitos ensaios consistométricos, que eram realizados no consistômetro atmosférico da Chandler Engineering do modelo 1200, Figura 21. Este equipamento é utilizado para determinar o tempo de espessamento da pasta de cimento, ou tempo de pega. Ele simula a temperatura de escoamento da pasta, sendo a temperatura máxima de 180° F.

O tempo de espessamento é definido como o tempo requerido para atingir 100Uc, onde Uc significa unidade consistométrica. Este valor representa o tempo estimado que a pasta de cimento permanece em estado fluido a uma determinada temperatura e pressão. O tempo de bombeamento foi definido como sendo 50Uc, que representa o valor limite que a pasta pode ser bombeável. Com o resultado do tempo de espessamento e da bombeabilidade, têm-se

uma informação do tempo disponível para efetuar os experimentos com segurança. Neste trabalho depois de 10 horas de agitação das pastas atingiu 50 Uc. Indicando, pois, este como o tempo de coleta dos dados.

O equipamento consiste de cilindros rotativos, onde a pasta foi colocada, equipados com um conjunto de palhetas estacionárias. O cilindro é girado a 150 rpm durante o teste. A hélice imersa na pasta é presa a um sistema mecânico, que avalia o torque sofrido pela mola, através do deslocamento de um indicador fixado em sua parte central (CAMPOS *et. al.*, 2002).



Figura 21: Consistômetro atmosférico Chandler Engineering, modelo 1200.

3.4 Formulação das Pastas

No projeto de cimentação elaborado para a PETROBRAS foram avaliadas três pastas de cimento com composições diferentes e que eram utilizadas no processo real de cimentação de poços de petróleo. A seguir são apresentadas as formulações das pastas fornecidas pelo CENPES/PETROBRAS

Pasta 1: composta de cimento classe G, água doce, agente antiespumante e retardador de pega ambos da Schlumberger, Paraíso, (2011).

Pasta 2: composta de cimento classe G, água doce, sílica ativa, agente antiespumante e retardador de pega ambos da Schlumberger, dados disponíveis em anexo.

Pasta 3: composta de cimento classe G, água doce, sílica ativa, microesfera oca de cerâmica, agente antiespumante e retardador de pega ambos da Schlumberger, discutida neste trabalho.

As composições das pastas não podem ser relatadas por questão de sigilo de contrato. Na Figura 22 pode-se observar a pasta sendo homogeneizada no tanque da unidade experimental.



Figura 22: Pasta de cimento sendo homogeneizada no tanque da unidade experimental.

3.5 Análise Granulométrica da Microesfera

A pasta 3 apresentava características de pasta de cimento leve, por possuir microesferas cerâmicas ocas. Por as microesferas não suportarem pressões hidrostáticas muito elevadas, emprega-se pasta de cimento com composição da pasta 3 na cimentação de poços de petróleo rasos. A preparação da pasta seguiu uma metodologia utilizada na operação de cimentação e indicada pelo CENPES/PETROBRAS, que será detalhada a seguir, para não diferenciar das pastas utilizadas na cimentação real dos poços de petróleo.

A granulometria da microesfera influencia na característica da pasta. Para a pasta 3 foram realizados testes granulométricos utilizando agitador eletromagnético AGMAG, com capacidade para 6 peneiras e que possuía reostato para controlar a intensidade das vibrações, Figura 23. As peneiras granulométricas eram redondas com diferentes aberturas.



Figura 23: Conjunto agitador eletromagnético e peneira granulométrica.

Foram utilizadas peneiras com aberturas de 0,045; 0,106; 0,212 e 0,300 mm. A análise dos dados de granulometria da microesfera consistiu em avaliar os tamanhos dos grãos da microesfera em relação ao peso total, sendo assim os dados foram plotados no histograma granulométrico, Figura 24, tamanho do grão versus % do peso total, onde pode-se inferir que os grãos se concentraram nas peneiras de 0,212 e 0,106mm de abertura.



Figura 24: Histograma granulométrico da microesfera cerâmica.

3.5.1 Preparo e Escoamento da Pasta 3

Ao receber as composições das pastas do CENPES/PETROBRAS foram feitos testes de consistometria para avaliar o tempo de cura da pasta. Os testes realizados foram de bancadas e possuíam volumes de 1L. As pastas aprovadas no teste possuíam Uc em torno de 50Uc depois de 10 horas de teste. Ao ser aprovada a pasta seguia-se a metodologia apresentada na Figura 23.

Os materiais sólidos, o cimento Portland, a sílica ativa e a microesfera, eram pesados e misturados no misturador de sólidos durante 10 min. O tempo de mistura foi definido através de análises de homogeneização, onde em teste primário os sólidos foram misturados e de três em três minutos, durante 30 min, foram coletadas amostras para avaliar o tempo de mistura. Com os dados coletados foram obtidas as densidades de cada amostra e verificou-se que a partir 3 minutos a densidade não apresentava mais variação. Os materiais líquidos, a água doce e os aditivos, eram homogeneizados no tanque da unidade experimental. Após o processo de homogeneização dos materiais líquidos os materiais sólidos eram adicionados e a pasta era homogeneizada até atingir a temperatura inicial de escoamento, 15°C. Atingida a temperatura inicial principiava-se o escoamento da pasta e concomitantemente faziam-se as análises reológicas. Ao fim da coleta dos dados da temperatura de 15°C, para todas as geometrias, elevava-se a temperatura a 25°C e finalizavam-se os experimentos coletando-se os dados na temperatura de 60°C. Na unidade experimental, a temperatura era controlada através do refrigerador e das resistências. No viscosímetro por meio do conjunto de banho termostático acoplado ao copo encamisado do viscosímetro.

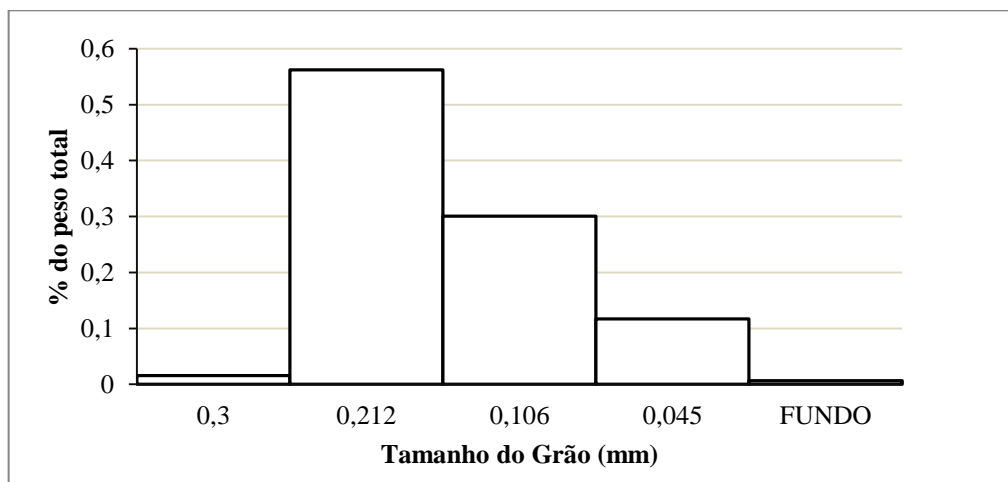
A temperatura é um fator que afeta a eficiência da cimentação de um poço de petróleo. A pasta de cimento é injetada no poço pela coluna de revestimento, que com a profundidade do poço tem o diâmetro diminuído. A redução do diâmetro força o fluido a deslocar com maior velocidade e causa maior fricção do fluido com a parede do duto. Este aumento propicia a elevação da temperatura (CAMPOS *et. al.*, 2002).

Campos *et. al.* (2002) apresenta o diferencial de temperatura entre o fundo do poço e o topo como um problema na perfuração quando uma pasta de cimento possui uma formulação que apresenta adequado tempo de espessamento nas condições de fundo do poço e inadequado desenvolvimento de resistência compressiva nas condições estáticas do topo da coluna de cimento. Como solução propõe que a temperatura de circulação do fundo do poço seja inferior à temperatura estática do topo da coluna de cimento.

Contudo as temperaturas de 15, 25 e 60°C são usualmente aplicadas na perfuração. Motivo pelo qual também será avaliada neste trabalho.

3.6 Metodologia Utilizada para a Avaliação de Equações

A metodologia empregada neste trabalho foi baseada em um projeto de pesquisa realizado por Silva (1989) no CENPES, no qual foi avaliado o desempenho de equações apresentadas na literatura, destinadas a apresentar o comportamento reológico de fluidos newtonianos e não newtonianos, ao dimensionamento de equações anulares, à determinação da zona transitória e a estimativa da perda de carga no regime turbulento.

3.6.1 Regime laminar

Foram feitas avaliações do comportamento reológico das pastas de cimento através dos experimentos realizados no viscosímetro FANN 35^a.

Em seguida foram avaliadas as equações do diâmetro hidráulico.



Figura 25: Fluxograma da metodologia do teste das pastas de cimento

Avaliação do comportamento reológico

O cálculo dos parâmetros reológicos dos modelos *power law* e de Bingham foram feitas regressões com ajustes das variáveis. No modelo de Herschel-Buckley os parâmetros são obtidos por meios de regressão não linear. O modelo reológico que melhor descreve o comportamento do fluido foi o que obteve índice de correlação mais próximo da unidade.

Avaliação de equações para diâmetro hidráulico

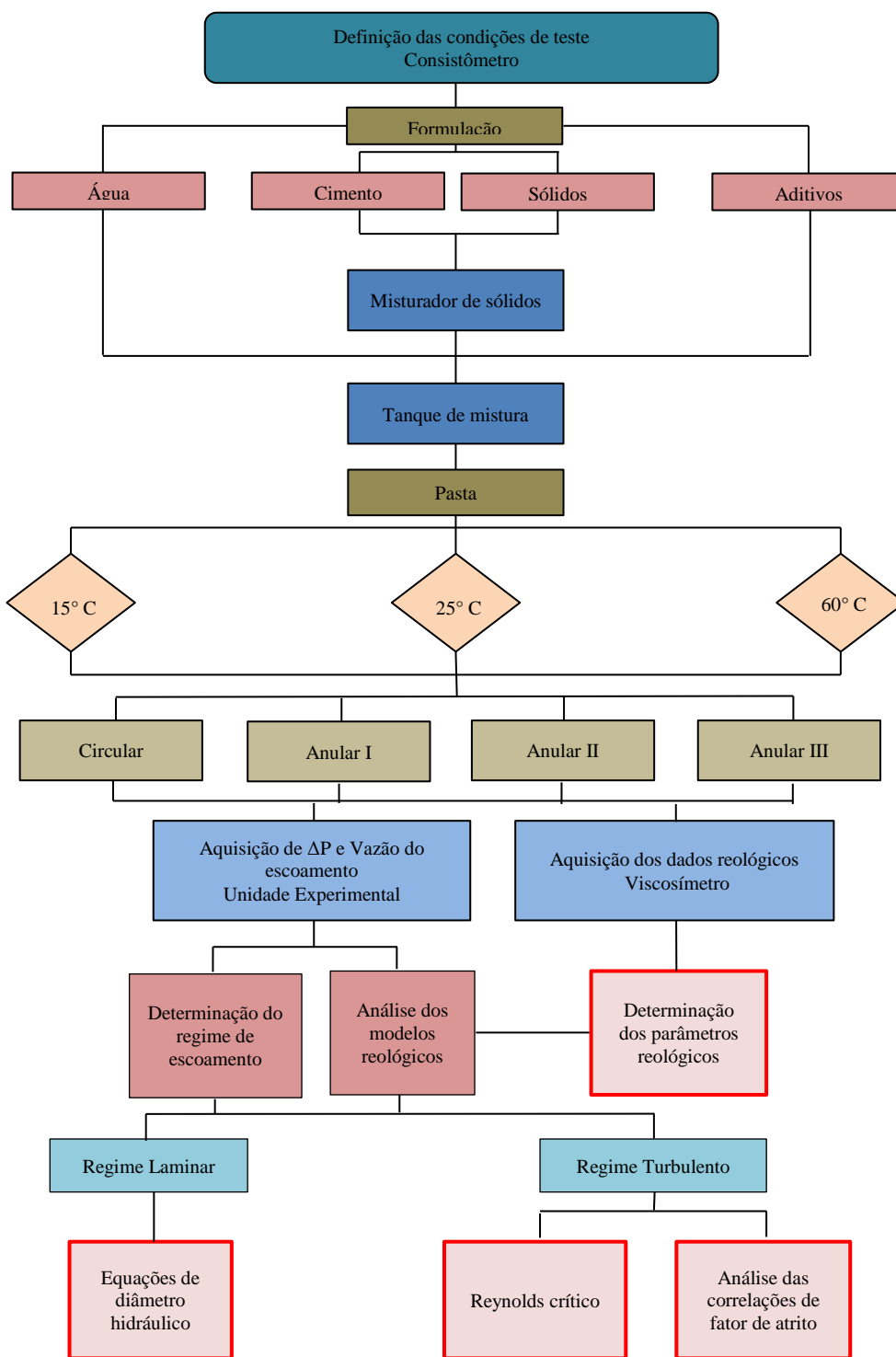
A indicação da equação de diâmetro hidráulico mais adequado a um fluido de comportamento reológico conhecido escoando em uma geometria pré-estabelecida foi obtida comparando as perdas de cargas teóricas e experimentais medida na unidade experimental no regime laminar.

3.6.2 Regime turbulento

Reynolds crítico

A caracterização da passagem do regime laminar para o turbulento foi realizada conforme o item 2.11, onde foi feita a determinação experimental do número de Reynolds crítico e a estimativa da velocidade crítica segundo diferentes correlações matemáticas.

A metodologia adotada seguiu a seguinte exposição:

- passo 1: Foram feitas as identificações experimentais das regiões laminar (R1), transitória (R2) e turbulenta (R3); e
- passo 2: Foram feitas as determinações do número de Reynolds crítico experimental.

Correlações de fator de atrito

O procedimento adotado para avaliar as correlações de fator de atrito no regime turbulento obedeceu a seguinte metodologia.

- 1° Determinação experimental do diferencial de pressão (ΔP) e Q.
- 2° Determinação do fator de atrito experimental pela equação.
- 3° Comparação entre os fatores de atrito experimentais e teóricos através das medidas dos erros percentuais médios absolutos.

Os cálculos, gráficos e tabelas das equações analisadas foram feitos no Microsoft Excel 2011.

3.7 Avaliação das Incertezas

Neste trabalho foram adotadas as análises de incertezas experimentais feitas por Paraíso (2011) para o cálculo de fator de atrito e diferencial de pressão. Foram utilizados o modelo reológico Bingham, as correlações de Ellis e George (1977) e Darby e Melson (1981) e a equação de diâmetro hidráulico DH2.

No Quadro 5 foram apresentadas as incertezas das variáveis experimentais fornecidas pelos fabricantes dos equipamentos ou definidas pelo cálculo da metade da menor escala de leitura, no caso do FANN 35 A. As incertezas referentes ao comprimento do trecho reto, diâmetro dos dutos e aceleração da gravidade não foram consideradas significativas (PARAÍSO, 2011).

Quadro 5: Incertezas das variáveis experimentais (PARAÍSO, 2011).

| VARIÁVEL EXPERIMENTAL | $2\sigma_i$ | UNIDADE |
|-------------------------|-------------|---------|
| ΔP (transdutor) | 0,075 | % span |
| W (vazão mássica) | 0,18 | % span |
| ρ (densidade) | 0,15 | % span |
| Θ (def. angular) | 0,5 | graus |

No Quadro 6 foram dispostas as incertezas estimadas para os parâmetros do modelo reológico Bingham obtidas por Paraíso (2011).

Quadro 6: Incertezas estimadas dos parâmetros d modelo reológico Bingham (PARAÍSO, 2011).

| Temperatura (°C) | Grandezas | $2\sigma_i$ | Unidades |
|------------------|-----------|-------------|----------|
| 15 | VP_B | 0,00673 | Pa.S |
| | LE_B | 0,275 | Pa |
| 25 | VP_B | 0,00048 | Pa.S |
| | LE_B | 0,398 | Pa |
| 60 | VP_B | 0,00093 | Pa.S |
| | LE_B | 1,328 | Pa |

No Quadro 7 foram dispostas a propagação das incertezas experimentais da velocidade média ($\langle v \rangle$), número de Reynolds modificado e do número de Hedstron (PARAÍSO, 2011).

Quadro 7: Incertezas médias percentuais das variáveis calculadas (PARAÍSO, 2011).

| Temperatura (°C) | Grandezas | $2\sigma_i$ |
|------------------|---------------------|-------------|
| 15 | $\langle v \rangle$ | 0,23 |
| | Re_B | 24,08 |
| | He_B | 49,05 |
| 25 | $\langle v \rangle$ | 0,23 |
| | Re_B | 2,26 |
| | He_B | 27,10 |
| 60 | $\langle v \rangle$ | 0,23 |
| | Re_B | 10,43 |
| | He_B | 29,06 |

Com as incertezas estimadas dos parâmetros e das variáveis calculadas, Paraíso (2011) calculou as incertezas das variáveis de interesse para o modelo reológico Bingham. No Quadro 8 são apresentados as propagação das incertezas de fator de atrito nas geometrias anulares com as equações de fator de atito experimental, Ellis e George (1977) e Darby e Melson (1981).

Quadro 8: Propagação das incertezas experimentais no cálculo de fator de atrito. Obtido de Paraíso (2011).

| Equação | Incerteza (%) | | |
|-----------------------|---------------|-----------|------------|
| | Anular I | Anular II | Anular III |
| Experimental | 0,58 | 0,53 | 0,53 |
| Ellis e George (1977) | 5,33 | 0,91 | 1,90 |
| Darby e Melson (1981) | 4,66 | 0,95 | 2,69 |

Pode ser observado no Quadro 9 a propagação das incertezas experimentais para o diferencial de pressão calculado ($\Delta P_{\text{Calc.}}$). O cálculo destas incertezas foi feito para a geometria anular II utilizando a equação DH2 e nas três temperaturas.

Quadro 9: Propagação das incertezas experimentais no $\Delta P_{\text{Calc.}}$. Obtido de Paraíso (2011).

| Equação | Incerteza (%) | | |
|-----------------------|---------------|------|------|
| | 15°C | 25°C | 60°C |
| Ellis e George (1977) | 5,36 | 1,04 | 1,69 |
| Darby e Melson (1981) | 4,69 | 1,07 | 2,74 |

4 RESULTADOS E DISCUSSÕES

Neste capítulo foram apresentados os resultados obtidos experimentalmente para o escoamento das três pastas de cimento, sendo disposto em três partes. A primeira destina-se a apresentação dos dados referentes à calibração da unidade experimental. A segunda parte ao estudo do escoamento da pasta de cimento 3. Por fim a última parte refere-se às análises estatísticas do escoamento das três pastas. Nas duas últimas partes foi discutida a eficiência de equações propostas pela literatura, apresentadas anteriormente, para o cálculo da perda de carga no escoamento das pastas, utilizadas, como já discutido, em um processo real de cimentação de um poço de petróleo.

4.1 Calibração da Unidade Experimental

Antes dos escoamentos das pastas de cimento serem realizados, a unidade experimental foi calibrada com água utilizando a geometria circular. A calibração não poderia ser feita nas geometrias anulares devido à associação de erro por meio das equações do diâmetro hidráulico. As análises da calibração foram feitas através de gráficos log-log de fator de atrito versus número de Reynolds e pelo erro médio absoluto entre os dados teóricos e experimentais, Equação 35.

$$Erro = \left| \frac{f_{Exp} - f_{Blasius}}{f_{Exp}} \right| 100 \quad (35)$$

A calibração foi feita no regime laminar e foi utilizada a Equação 16 para o cálculo do fator de atrito experimental e Equação 17 para o teórico. . A Figura 26 apresenta um gráfico típico de calibração e indica que os dados de fator de atrito teóricos ficaram muito próximos dos experimentais, sobrepondo-se ao experimental em alguns casos. O erro médio absoluto obtido foi de 1,2%. O que indica que a unidade está apta a operar com pasta de cimento.



Figura 26: Gráfico Reynolds versus fator de atrito da calibração da unidade experimental na geometria circular.

4.2 Estudo da Pasta 3

Com a unidade experimental calibrada, foram realizados os escoamentos da pasta de cimento 3 e com os dados experimentais obtidos foram feitas as avaliações das equações, apresentadas no capítulo 2, referentes aos modelos reológicos, diâmetro hidráulico, Reynolds crítico e fator de atrito, utilizadas para descrever o escoamento de pastas de cimento.

4.2.1 Reologia

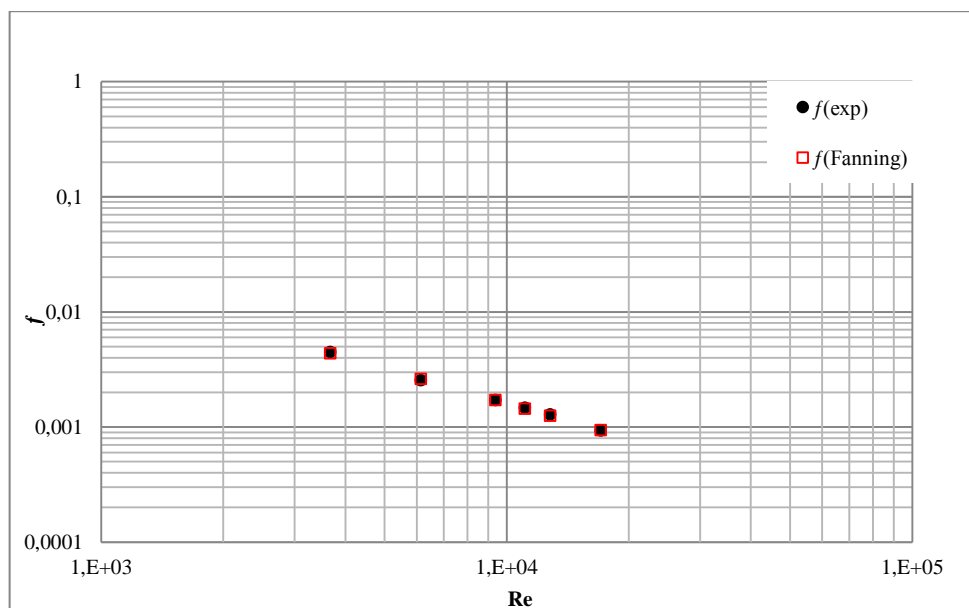
No escoamento da pasta 3 foram avaliados os modelos reológicos *power law*, Bingham e Herschel-Buckley, nas temperaturas de 15, 25 e 60°C, os resultados são apresentados na Tabela 4. As pastas escoavam nas geometrias circular 1” e anulares: anular 1 (2” e 1 1/2”); anular 2 (1 1/2” e 1”) e anular 3 (1 1/4” e 3/4”). A análise do modelo reológico foi realizada comparando os coeficientes de correlação dos modelos testados. O modelo que obteve índice de correlação mais próximo da unidade (destacado em negrito) foi o que melhor descreveu o comportamento reológico do fluido. Foi utilizado o viscosímetro FANN 35A para a obtenção dos dados reológicos ao longo de cada experimento. Como pode ser visto na Tabela 4, o modelo Herschel-Buckley obteve os índices de correlação mais próximos da unidade independente das geometrias ou temperaturas. Este resultado também foi obtido por Silva *et. al.* (1989) avaliando o desempenho de equações utilizadas na determinação escoamento de pastas de cimento em geometrias e temperaturas distintas e Paraíso (2011) avaliando o escoamento da pasta 1 nas mesmas condições apresentadas neste trabalho, vale destacar que o modelo Bingham foi o segunda melhor opção e por último o modelo de *power law*.

Tabela 4: Coeficiente de correlação dos modelos reológicos *power law*, Bingham e Herschel-Buckley nas temperaturas de 15, 25 e 60°C. Pasta 3.

| DUTOS | T(°C) | COEFICIENTE DE CORRELAÇÃO | | |
|------------|-------|---------------------------|---------|------------------|
| | | <i>Power Law</i> | Bingham | Herschel-Buckley |
| Circular | 15 | 0,9716 | 0,9973 | 0,9998 |
| | 25 | 0,9673 | 0,9978 | 0,9999 |
| | 60 | 0,9570 | 0,9970 | 0,9998 |
| Anular I | 15 | 0,9712 | 0,9967 | 0,9998 |
| | 25 | 0,8319 | 0,9943 | 0,9949 |
| | 60 | 0,9693 | 0,9936 | 0,9965 |
| Anular II | 15 | 0,9802 | 0,9965 | 0,9992 |
| | 25 | 0,9738 | 0,9930 | 0,9999 |
| | 60 | 0,9582 | 0,9967 | 0,9993 |
| Anular III | 15 | 0,9906 | 0,9936 | 0,9998 |
| | 25 | 0,9815 | 0,9925 | 0,9998 |
| | 60 | 0,9636 | 0,9962 | 0,9997 |
| MÉDIA | 15 | 0,9811 | 0,9954 | 0,9998 |
| | 25 | 0,9387 | 0,9944 | 0,9986 |
| | 60 | 0,9620 | 0,9959 | 0,9988 |

Avaliando a Tabela 5, referente aos parâmetros reológicos dos modelos, vê-se que a variação das temperaturas causou variações nos parâmetros reológicos dos modelos

analisados. O índice de consistência obteve baixa variação média tanto para o modelo reológico *power law*, quanto Herschel-Buckley, atribuindo característica para a pasta de cimento 3 de fluido pseudoplástico. A variação do limite de escoamento foi mais significativa entre as temperaturas de 25 e 60°C, tanto para o modelo reológico Bingham, quanto Herschel-Buckley, notando-se que com o aumento da temperatura diminuiu a tensão de escoamento, consequentemente o fluido tem mais facilidade para escoar. Os parâmetros similares a viscosidade foi decaindo conforme o aumento da temperatura.

Tabela 5: Parâmetros reológicos médios *n* (índice de comportamento), *k* (índice de consistência), LE (limite de escoamento) e VP (viscosidade plástica) por temperatura dos modelos de *power law*, Bingham e Herschel-Buckley nas temperaturas de 15, 25 e 60°C.

| | | Pasta 3. | | | | | | |
|------------------|-----------|--------------------|----------------------------------|------------|--------------|--------------------|----------------------------------|------------|
| GEOMETRIA (m) | T (°C) | POWER LAW | | BINGHAM | | HERSCHEL-BUCKLE | | |
| | | <i>n</i> (adm.) | <i>K</i> (Pa.S ⁿ) | LE (Pa) | VP (Pa.S) | <i>n</i> (adm.) | <i>K</i> (Pa.S ⁿ) | LE (Pa) |
| CIRCULAR | 15 | 0,55 | 1,73 | 5,84 | 0,116 | 0,88 | 0,25 | 4,15 |
| | 25 | 0,54 | 1,26 | 4,05 | 0,078 | 0,90 | 0,16 | 3,06 |
| | 60 | 0,48 | 1,04 | 3,04 | 0,044 | 0,87 | 0,10 | 2,35 |
| ANULAR I | 15 | 0,56 | 1,47 | 5,13 | 0,101 | 0,87 | 0,24 | 3,47 |
| | 25 | 0,28 | 3,35 | 5,99 | 0,034 | 0,96 | 0,05 | 5,84 |
| | 60 | 0,48 | 0,98 | 3,06 | 0,042 | 0,81 | 0,11 | 8,80 |
| ANULAR II | 15 | 0,56 | 1,45 | 5,49 | 0,104 | 0,82 | 0,35 | 2,95 |
| | 25 | 0,50 | 1,54 | 5,10 | 0,072 | 0,80 | 0,26 | 3,21 |
| | 60 | 0,49 | 0,93 | 2,78 | 0,043 | 0,88 | 0,09 | 2,14 |
| ANULAR III | 15 | 0,49 | 0,98 | 3,59 | 0,075 | 0,81 | 0,25 | 1,70 |
| | 25 | 0,53 | 1,21 | 4,37 | 0,069 | 0,80 | 0,25 | 2,47 |
| | 60 | 0,49 | 0,98 | 2,98 | 0,045 | 0,86 | 0,11 | 2,20 |
| MÉDIA | 15 | 0,54 | 1,38 | 5,01 | 0,10 | 0,84 | 0,27 | 3,06 |
| | 25 | 0,46 | 1,34 | 4,51 | 0,07 | 0,83 | 0,22 | 2,91 |
| | 60 | 0,49 | 0,98 | 2,93 | 0,04 | 0,87 | 0,10 | 2,23 |

4.2.2 Regime de escoamento

As determinações dos regimes de escoamentos foram realizadas seguindo a metodologia apresentada, onde com os dados experimentais de vazão e pressão foram construídos gráficos cartesianos de diferencial de pressão versus vazão para cada escoamento realizado. Para exemplificar, foram apresentados gráficos típicos para os escoamentos nas quatro geometrias, selecionando uma temperatura para cada geometria. As análises feitas nos quatro gráficos, Figuras 27 a 30, apresentados também foram realizadas em todos os escoamentos.

Os escoamentos da pasta 3 nas geometrias circular a temperatura de 15°C, Figura 27, anular I a temperatura de 60°C, Figura 28, e anular II a temperatura de 25°C, Figura 29, obtiveram dois regimes de escoamento representados pelas retas R1 (regime laminar) e R2 (Regime turbulento). A intercessão das duas retas definiu a velocidade crítica de escoamento, sendo para geometria circular a 15°C de 0,0042m³.s⁻¹; para geometria anular I a 60°C de 0,00225 m³.s⁻¹ e para geometria anular II a 25°C de 0,00445 m³.s⁻¹.

O escoamento na geometria anular III a temperatura de 60°C, Figura 30, obteve os três regimes de escoamento definidos, sendo representados pelas retas R1 (regime laminar), R2 (regime de transição) e R3 (regime turbulento). A intercessão das retas R1 e R2 definiu a vazão crítica de escoamento que foi de 0,0022 m³.s⁻¹.



Figura 27: Gráfico de diferencial de pressão (ΔP) versus vazão de escoamento (Q), geometria circular.



Figura 28: Gráfico de diferencial de pressão (ΔP) versus vazão de escoamento (Q), geometria anular I.

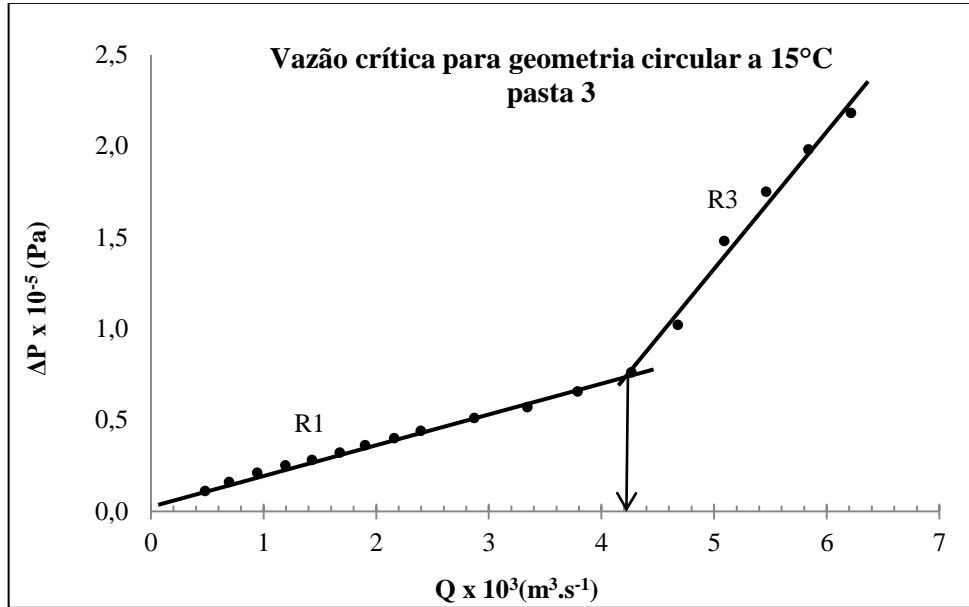

Figura 29: Gráfico de diferencial de pressão (ΔP) versus vazão de escoamento (Q), geometria anular II.

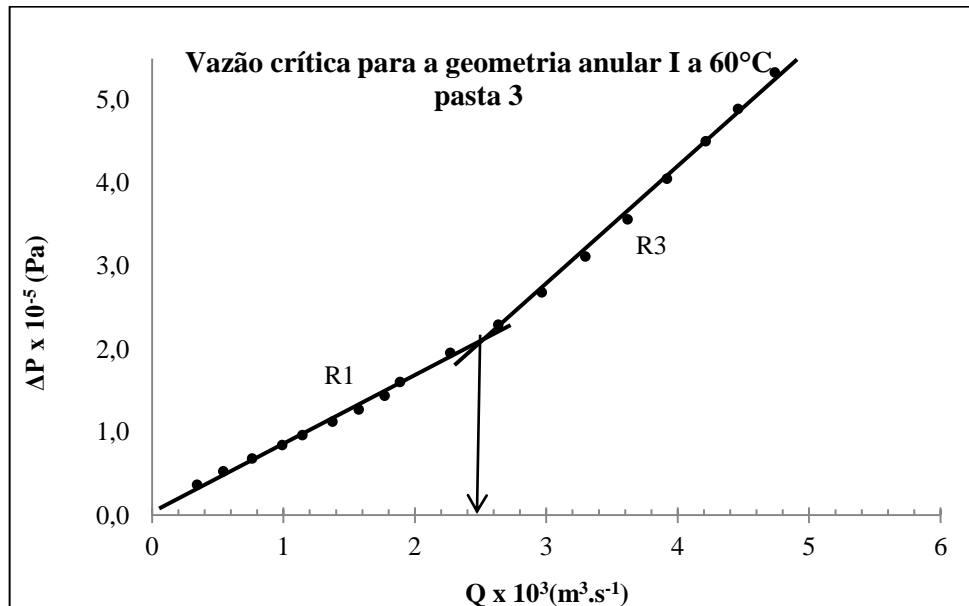

Figura 30: Gráfico de diferencial de pressão (ΔP) versus vazão de escoamento (Q), geometria anular III.

No escoamento da pasta 3 nas geometrias anular I e II na temperatura de 15°C não foi possível a obtenção dos três regimes de escoamento, sendo delineada unicamente a R1. O que indica escoamento só em regime laminar, portanto não foi possível fazer as avaliações.

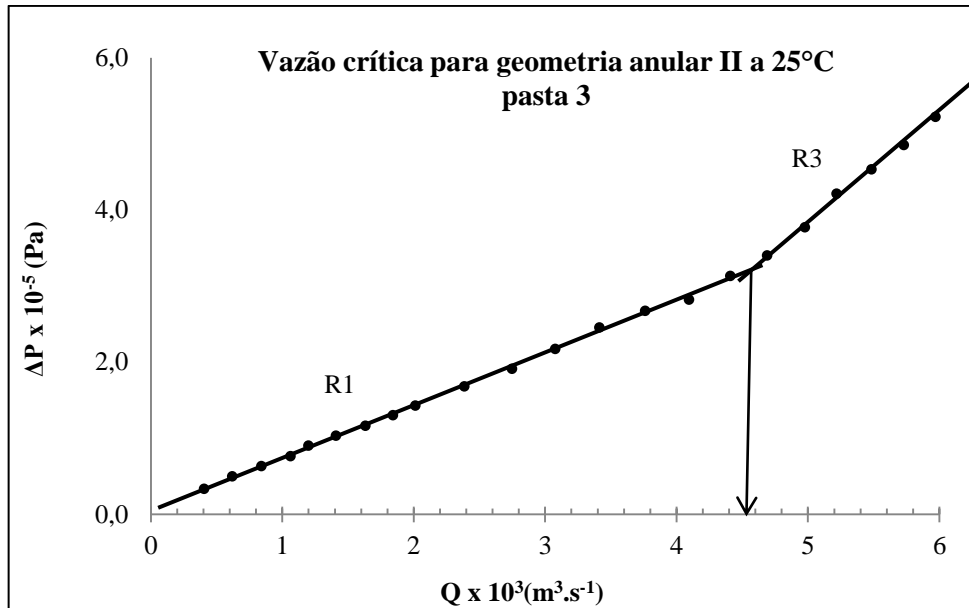
4.2.3 Reynolds crítico

Nas Tabelas 6, 7 e 8 foram apresentados os dados referentes as equações de Reynolds crítico utilizando os modelos reológicos de *power law*, Bingham e Herschel-Buckley nas temperaturas de 15, 25 e 60°C.

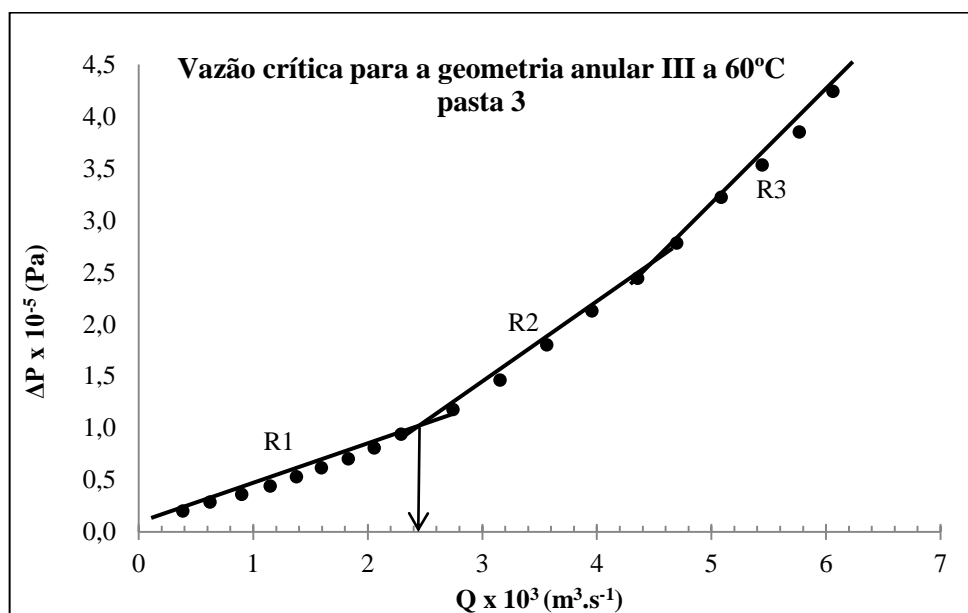
A comparação entre os resultados experimentais e teóricos foi feita através de medida do erro absoluto, Equação 39, para todas as vazões e calculando posteriormente o erro percentual médio absoluto.

$$Erro = \left| \frac{Re_{Exp} - Re_{Teor}}{Re_{Exp}} \right| 100 \quad (39)$$

Os erros percentuais médios absolutos menores que 25% foram considerados satisfatórios e destacados em **negrito** (SILVA, *et. al.*, 1981).

Analisando a Tabela 6, referente ao escoamento da pasta 3 na temperatura de 15°C, observou-se que as equações de Jonhson (1959) e Mishra e Tripathi (1971) destacam-se por obter pontos com erros percentuais médios absolutos menores que 25% na geometria anular III com as três equações de diâmetro hidráulico e utilizando o modelo reológico *power law*, assim as geometrias anular I e II não foram analisadas por não ter sido alcançado o regime turbulento na análise dos dados experimentais, devido as limitações da bomba.

Analisando o escoamento da pasta 3 na temperatura de 25°C, Tabela 7, nota-se que as equações de Ryan e Jonhson (1959) e Mishra e Tripathi (1971) obtiveram pontos com erros percentuais médios absolutos menores que 25% na geometria anular III e com as equações DH1 e DH3, utilizando o modelo reológico *power law*. Como o modelo reológico de Herschel-Buckley, foram obtidos baixos desvios nas geometrias circular e anular I e II com as três equações do diâmetro hidráulico.

Na Tabela 8, foram apresentados os resultados do escoamento da pasta 3 na temperatura de 60°C, pode-se inferir que, utilizando o modelo reológico *power law*, a equação de Jonhson (1959) e Mishra e Tripathi (1971) obtiveram pontos com erros percentual médio absoluto menor que 25% nas geometrias anular I e III praticamente com as três equações de diâmetro hidráulico. Com o modelo reológico Herschel-Buckley, os mesmos desvios foram observados na geometria circular anular I.

De maneira geral, as equações de Thomas (1963) e Craft (1962) obtiverem elevados erros percentuais médios absolutos em todos os casos observados. As equações de Ryan e Jonhson (1959) e Mishra e Tripathi (1971) obtiveram bom desempenho ao descrever o Reynolds crítico utilizando os modelos reológicos *power law* e Herschel-Buckley.

Silvia *et. al.* (1989) ao analisar as equações de Reynolds crítico, destaca a equação de Hanks (1963) como a melhor equação utilizada pelo modelo de Bingham. Paraíso (2011) conclui que, de forma geral, as equações de Ryan e Jonhson (1959) e Mishra e Tripathi (1971) apresentaram os melhores resultados.

Tabela 6: Erros percentuais absolutos para as equações de Reynolds crítico para dos modelos de *power law*, Bingham e Herschel-Buckley na temperatura de 15°C. Pasta 3.

| MODELO | REYNOLDS CRÍTICO | CIRCULAR | ANULAR I | | | ANULAR II | | | ANULAR III | | | DESVIO PADRÃO |
|---------------------------|--------------------------|-------------|----------|-----|-----|-----------|-----|-----|-------------|-------------|--------------|---------------|
| | | | DH1 | DH2 | DH3 | DH1 | DH2 | DH3 | DH1 | DH2 | DH3 | |
| POWER LAW | Ryan & Jonhson (1959) | 41,0 | - | - | - | - | - | - | 18,0 | 4,24 | 15,25 | 13,4 |
| | Mishra e Tripathi (1971) | 39,8 | - | - | - | - | - | - | 18,8 | 4,93 | 16,01 | 12,6 |
| BINGHAM | Hanks (1963) | 1,0 | - | - | - | - | - | - | 154,0 | 107,52 | 143,96 | 60,6 |
| | Thomas (1963) | 82,0 | - | - | - | - | - | - | 83,0 | 82,59 | 82,59 | 0,4 |
| | Craft. (1962) | 96,0 | - | - | - | - | - | - | 96,0 | 96,37 | 96,35 | 0,2 |
| HERSCHEL - BUCKLEY | Ryan & Jonhson (1959) | 10,3 | - | - | - | - | - | - | 83,6 | 55,64 | 77,87 | 28,8 |
| | Mishra e Tripathi (1971) | 10,8 | - | - | - | - | - | - | 82,4 | 54,58 | 76,65 | 28,1 |

Tabela 7: Erros percentuais absolutos para as equações de Reynolds crítico para dos modelos de *power law*, Bingham e Herschel-Buckley na temperatura de 25°C. Pasta 3.

| MODELO | REYNOLDS CRÍTICO | CIRCULAR | ANULAR I | | | ANULAR II | | | ANULAR III | | | DESVIO PADRÃO |
|---------------------------|--------------------------|-------------|--------------|-------------|-------------|-------------|--------------|-------------|-------------|--------------|--------------|---------------|
| | | | DH1 | DH2 | DH3 | DH1 | DH2 | DH3 | DH1 | DH2 | DH3 | |
| POWER LAW | Ryan & Jonhson (1959) | 36,8 | 83,89 | 84,83 | 84,60 | 57,24 | 61,41 | 87,00 | 18,9 | 27,30 | 20,60 | 26,9 |
| | Mishra e Tripathi (1971) | 35,4 | 80,68 | 81,81 | 81,53 | 55,71 | 60,01 | 86,54 | 17,1 | 25,63 | 18,78 | 26,6 |
| BINGHAM | Hanks (1963) | 4,0 | 18,60 | 2,38 | 2,44 | 63,21 | 33,64 | 53,31 | 114,0 | 75,43 | 106,04 | 39,9 |
| | Thomas (1963) | 79,0 | 85,92 | 85,92 | 85,92 | 87,78 | 87,78 | 87,78 | 83,0 | 82,66 | 82,66 | 2,8 |
| | Craft. (1962) | 96,0 | 97,09 | 97,10 | 97,10 | 97,44 | 97,46 | 97,45 | 96,0 | 96,40 | 96,38 | 0,6 |
| HERSCHEL - BUCKLEY | Ryan & Jonhson (1959) | 10,2 | 1,05 | 6,26 | 1,54 | 2,05 | 13,59 | 3,00 | 47,9 | 25,76 | 43,38 | 16,7 |
| | Mishra e Tripathi (1971) | 10,6 | 3,55 | 6,41 | 1,70 | 1,35 | 14,18 | 3,67 | 46,9 | 24,91 | 42,41 | 16,1 |

Tabela 8: Erros percentuais absolutos para as equações de Reynolds crítico para dos modelos de *power law*, Bingham e Herschel-Buckley na temperatura de 60°C. Pasta 3.

| MODELO | REYNOLDS CRÍTICO | CIRCULAR | ANULAR I | | | ANULAR II | | | ANULAR III | | | DESVIO PADRÃO |
|---------------------------|--------------------------|-------------|--------------|--------------|--------------|-----------|--------------|-------|--------------|--------------|--------------|---------------|
| | | | DH1 | DH2 | DH3 | DH1 | DH2 | DH3 | DH1 | DH2 | DH3 | |
| POWER LAW | Ryan & Jonhson (1959) | 33,3 | 17,13 | 24,86 | 23,00 | 41,16 | 46,64 | 42,93 | 19,86 | 27,42 | 21,37 | 10,0 |
| | Mishra e Tripathi (1971) | 30,5 | 13,66 | 21,71 | 19,78 | 38,69 | 44,41 | 40,54 | 16,69 | 24,54 | 18,26 | 10,4 |
| BINGHAM | Hanks (1963) | 12,0 | 172,75 | 123,27 | 134,67 | 79,88 | 47,56 | 69,06 | 105,99 | 69,14 | 98,29 | 43,7 |
| | Thomas (1963) | 76,0 | 80,52 | 80,52 | 80,52 | 83,33 | 83,33 | 83,33 | 79,23 | 79,23 | 79,23 | 2,2 |
| | Craft. (1962) | 94,0 | 95,92 | 95,94 | 95,94 | 96,53 | 96,55 | 96,54 | 95,69 | 95,71 | 95,69 | 0,7 |
| HERSCHEL - BUCKLEY | Ryan & Jonhson (1959) | 22,2 | 40,72 | 19,11 | 24,17 | 46,32 | 22,11 | 38,29 | 74,02 | 45,40 | 68,11 | 18,3 |
| | Mishra e Tripathi (1971) | 22,6 | 39,76 | 18,30 | 23,32 | 45,54 | 21,46 | 37,55 | 73,06 | 44,59 | 67,18 | 18,1 |

4.2.4 Diâmetro hidráulico

As avaliações de fator de atrito foram feitas com os dados em obtidos em regime laminar. A seguir foram apresentados gráficos de vazão versus diferencial de pressão, onde são discutidos erros apresentados pelas equações de diâmetro hidráulico. As análises feitas foram aferidas para todos os escoamentos. Os dados não apresentados foram anexados. Os erros percentuais absolutos foram calculados através da Equação 40.

$$Erro = \left| \frac{DH_{Exp} - DH_{Teor}}{DH_{Exp}} \right| 100 \quad (40)$$

Para a geometria anular I foi detalhado o escoamento aplicando o modelo Bingham a 15°C Figura 31. Foram obtidos oito dados experimentais no regime laminar. A equação DH1 obteve menor erro percentual médio absoluto, 29,03%, seguido da DH3, 46,58%, e DH2, 51,6%.



Figura 31: Análise das equações de diâmetro hidráulico. Escoamento da pasta 3 na geometria anular I aplicando o modelo de Bingham a 15°C.

Para a geometria anular II foi detalhado o escoamento aplicando o modelo *power law* a 60°C, Figura 32. Foram obtidos nove dados experimentais no regime laminar. Nota-se que a equação DH1 obteve menor erro percentual médio absoluto, 19,55%, seguido da equação DH3 com 20,51% e DH2 com 32,29%.

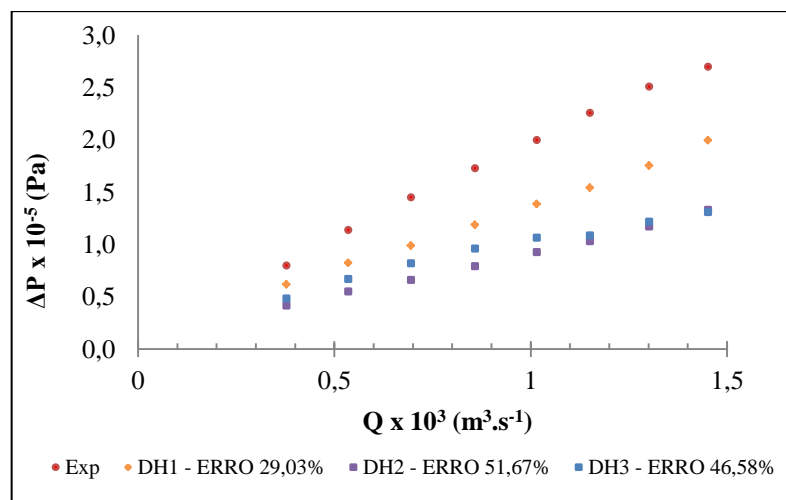

Figura 32: Análise das equações de diâmetro hidráulico. Escoamento da pasta 3 na geometria anular II aplicando o modelo de *power law* a 60°C.

Para a geometria anular III, foi detalhado o escoamento aplicando o modelo de Bingham na temperatura de 15°C, Figura 33. Foram obtidos oito dados experimentais no regime laminar. Nota-se que a equação DH3 obteve menor erro percentual médio absoluto, 33,91%, seguido da equação DH2 com 51,64% e DH1 com 67,51%.

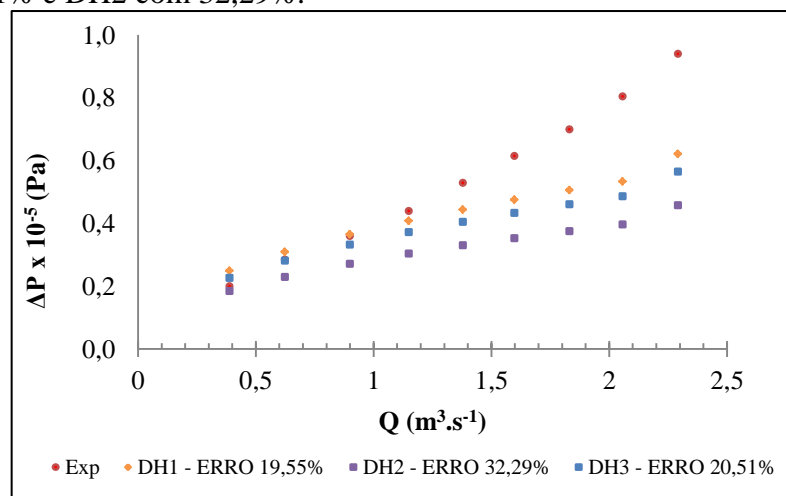

Figura 33: Análise das equações de diâmetro hidráulico. Escoamento da pasta 3 na geometria anular III aplicando o modelo Herschel-Buckley a 25°C.

Na Tabela 9 foram apresentados os erros percentuais médios absolutos das equações dos diâmetros hidráulicos aplicadas nos anulares para os três modelos reológicos. Com os valores dos erros percentuais absolutos foram calculados os erros percentuais médios absolutos, onde os menores que 25% foram considerados satisfatórios e destacados em negrito.

Através da Tabela 9 pode-se concluir que a equação de diâmetro hidráulico DH1 obteve, de maneira geral, melhores resultados nas três temperaturas e geometrias utilizando o modelo reológico *power law*, onde nas três geometrias obteve os erros percentuais médios absolutos menores que 25%, na temperatura de 15°C obteve nas geometrias anular I e II e na temperatura de 25°C na geometria anular III. A equação do diâmetro hidráulico DH3 obteve pontos satisfatórios unicamente na temperatura de 60°C. Utilizando o modelo reológico *power law*, obteve nas três geometrias anulares e utilizando os modelos reológicos Bingham e Herschel-Buckley obteve na geometria anular I.

A equação DH2 obteve-se alguns pontos de erros percentuais médios absolutos menores que 25% para o modelo Herschel-buckley nas três geometrias anulares.

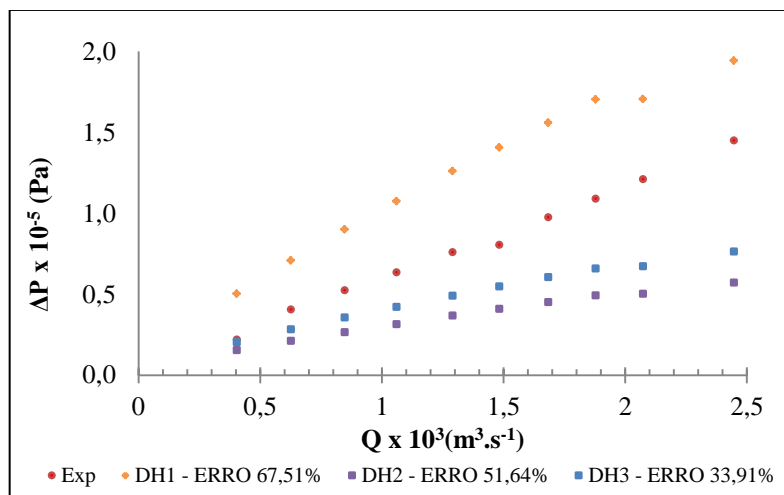
Silvia *et. al.*(1989) e Paraíso (2011) concluem que a equação de diâmetro hidráulico DH1 foi a que melhor descreveu os dimensionamentos dos anulares.

Tabela 9: Erros percentuais médios absolutos dos diâmetros hidráulicos para o modelo reológicos de *power law*, Bingham e Herschel-Buckley para o escoamento da pasta 3.

| ANULAR | T(°C) | POWER LAW | | | BINGHAM | | | HERSCHEL - BUCKLEY | | |
|----------------------|-------|--------------|--------------|--------------|---------|--------------|-------|--------------------|--------------|--------------|
| | | DH1 | DH2 | DH3 | DH1 | DH2 | DH3 | DH1 | DH2 | DH3 |
| I | 15 | 14,80 | 30,70 | 26,30 | 29,03 | 51,67 | 46,58 | 31,54 | 53,85 | 49,18 |
| | 25 | 30,04 | 50,32 | 42,63 | 101,52 | 35,34 | 49,81 | 104,13 | 37,34 | 51,57 |
| | 60 | 14,52 | 18,34 | 15,07 | 77,12 | 21,06 | 33,05 | 45,91 | 12,42 | 15,65 |
| II | 15 | 18,12 | 31,46 | 20,97 | 118,73 | 46,35 | 92,93 | 71,35 | 18,12 | 52,56 |
| | 25 | 29,05 | 65,89 | 57,98 | 114,32 | 49,12 | 33,16 | 86,09 | 29,36 | 65,40 |
| | 60 | 19,55 | 32,39 | 20,51 | 119,98 | 48,49 | 94,20 | 46,22 | 54,54 | 41,91 |
| III | 15 | 19,47 | 61,41 | 48,00 | 99,24 | 53,27 | 35,15 | 55,76 | 55,61 | 39,21 |
| | 25 | 21,39 | 59,57 | 45,98 | 113,25 | 48,99 | 29,50 | 67,51 | 51,64 | 33,91 |
| | 60 | 17,86 | 27,21 | 17,66 | 112,40 | 44,05 | 98,41 | 86,03 | 25,65 | 70,08 |
| MÉDIA | 15 | 19,47 | 61,41 | 48,00 | 99,24 | 53,27 | 35,15 | 55,76 | 55,61 | 39,21 |
| | 25 | 26,83 | 58,59 | 48,86 | 109,70 | 44,48 | 37,49 | 85,91 | 39,45 | 50,29 |
| | 60 | 17,31 | 25,98 | 17,75 | 103,16 | 37,86 | 75,22 | 59,39 | 30,87 | 42,55 |
| Desvio Padrão | | 5,4 | 16,2 | 15,3 | 27,5 | 9,6 | 27,7 | 22,1 | 16,0 | 15,5 |

4.3 Fator de atrito

As correlações de fator de atrito apresentam dependências com o regime de escoamento, os modelos reológicos e as geometrias. Os trechos experimentais, discutido no capítulo Materiais e Métodos, foram compostos de geometrias circulares e anulares. Para o escoamento nas geometrias anulares foram analisadas equações de diâmetro hidráulico, com isso, para as essas geometrias as correlações de fator de atrito também teve dependência com as equações de diâmetro hidráulico. As análises foram feitas através de gráficos log-log de Fator de atrito versus número de Reynolds, onde foram plotados os dados experimentais e os dados calculados por equações da literatura. Os erros percentuais absolutos foram calculados através da Equação 41.

$$Erro = \left| \frac{f_{Exp} - f_{Teor}}{f_{Exp}} \right| 100 \quad (41)$$

Com os dados de erros foram plotados gráficos de erros versus fator de atrito, podendo-se analisar pontualmente cada dado obtido experimentalmente, e construídas tabelas de erros percentuais médios absolutos, tendo-se uma visão geral dos dados.

4.3.1 Análise de gráficos de correlações de fator de atrito

Devido à geração de muitos gráficos foram selecionados quatro escoamentos para serem exemplificados. Em cada escoamento, foram apresentados um gráfico log-log de fator de atrito versus número de Reynolds e um gráfico de erro. Os dados referentes aos demais escoamentos foram postos em anexo.

No regime laminar o número de Reynolds apresentou variação de 200 a 1800. No regime turbulento o número de Reynolds variou entre 6500 e 10100, Figura 34. Através do gráfico de erros, Figura 35, percebe-se que todas as correlações, exceto a de Churchill (1977), apresentaram erros médios absolutos menores que 25%. Entretanto destaca-se, neste caso, a equação de DM Gomes (1987) com os menores erros.



Figura 34: Gráfico de número de Reynolds versus fator de atrito. Escoamento da pasta 3 na geometria circular a 15°C. Usando o modelo *power law*.



Figura 35: Gráfico de fator de atrito versus erro percentual. Escoamento da pasta 3 na geometria circular a 15°C. Utilizando o modelo *power law*.

Para o escoamento na geometria anular I, utilizou-se o modelo reológico Herschel-Buckley, na temperatura de 60°C e equação DH2, Figura 36. Foram obtidos 7 pontos no regime laminar com o número de Reynolds variando de 280 a 1900. Os valores obtidos pelas correlações de fator de atrito para o regime turbulento apresentaram número de Reynolds entre 2500 e 9050. A equação de Elis e George (1977) apresentou os melhores resultados, sendo observado também no gráfico de erros, Figura 37, onde apresentou os erros mais baixos, em sua maioria menor que 5%.

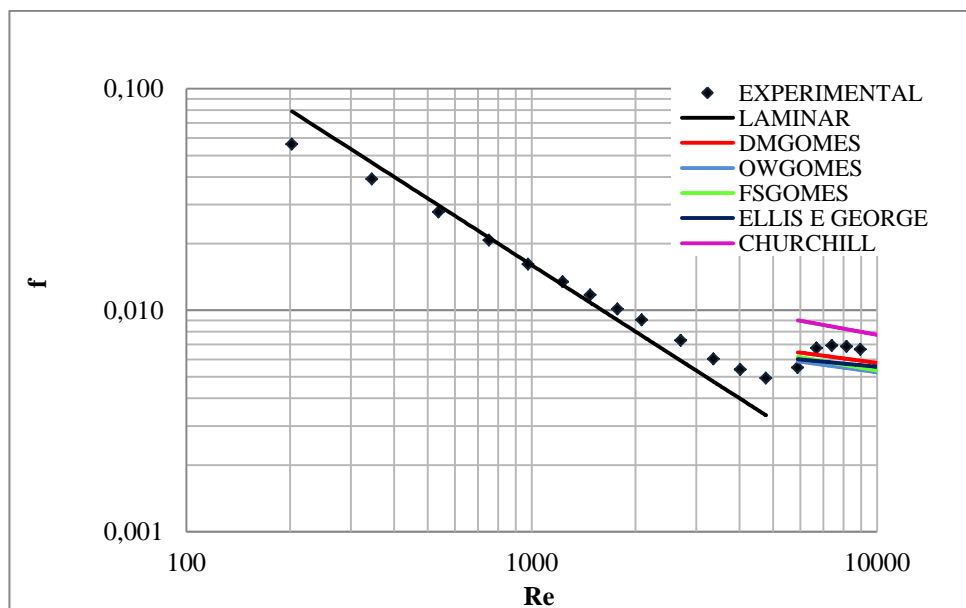

Figura 36: Gráfico de número de Reynolds versus fator de atrito. Escoamento da pasta 3 na geometria anular I, DH2, a 60°C. Usando o modelo Herschel-Buckley.

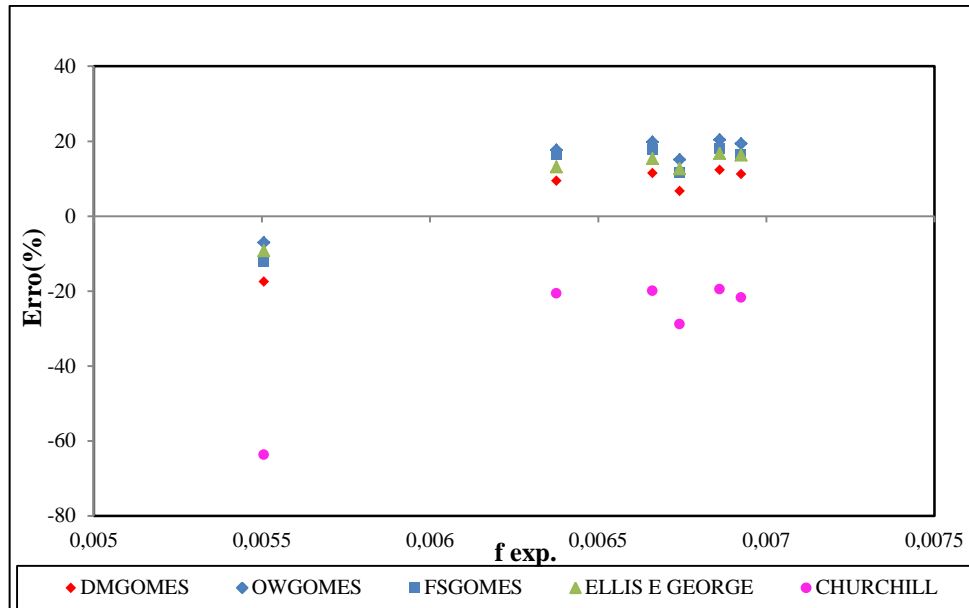

Figura 37: Gráfico de fator de atrito versus erro percentual. Escoamento da pasta 3 na geometria anular I, DH2, a 60°C. Usando o modelo Herschel-Buckley.

Para o escoamento na geometria anular II, Figura 38, foi utilizado o modelo reológico *power law*, na temperatura de 60°C e com a equação DH2. O número de Reynolds variou entre 280 e 3750. Os valores de fator de atrito obtidos experimentalmente foram maiores que os obtidos pela equação para o regime laminar. No regime turbulento o número de Reynolds ficou na faixa de 3700 e 16000. As correlações de DM Gomes (1987) e Ellis e George (1977) apresentaram valores de fator de atrito mais próximos dos experimentais. Através do gráfico de erros, Figura 39, pode-se perceber que todas as correlações de fator de atrito apresentaram erros percentuais absolutos menores que 25%, exceto a correlação de Churchill (1977).

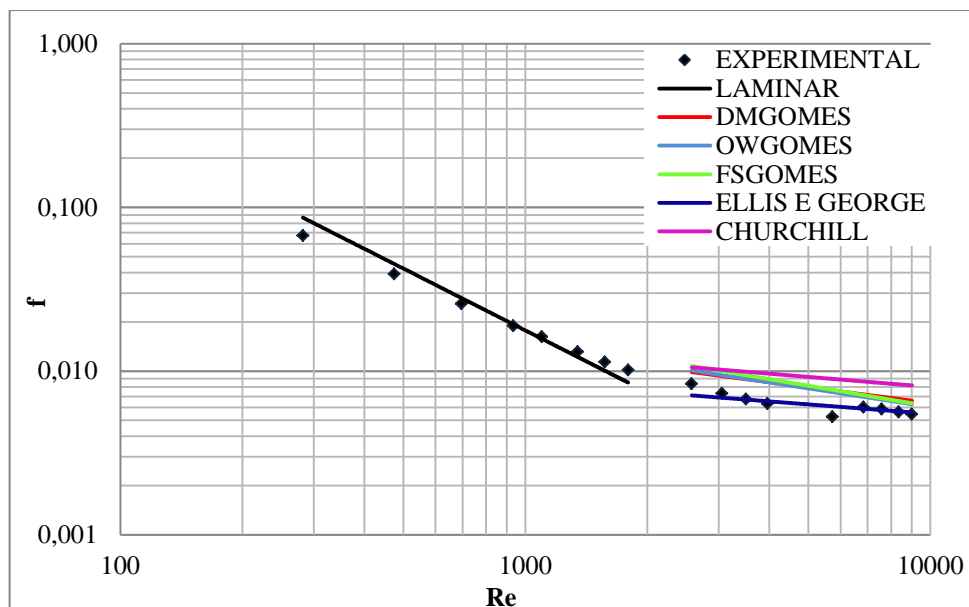

Figura 38: Gráfico de número de Reynolds versus fator de atrito. Escoamento da pasta 3 na geometria anular II, DH2, a 60°C. Usando o modelo *power law*.

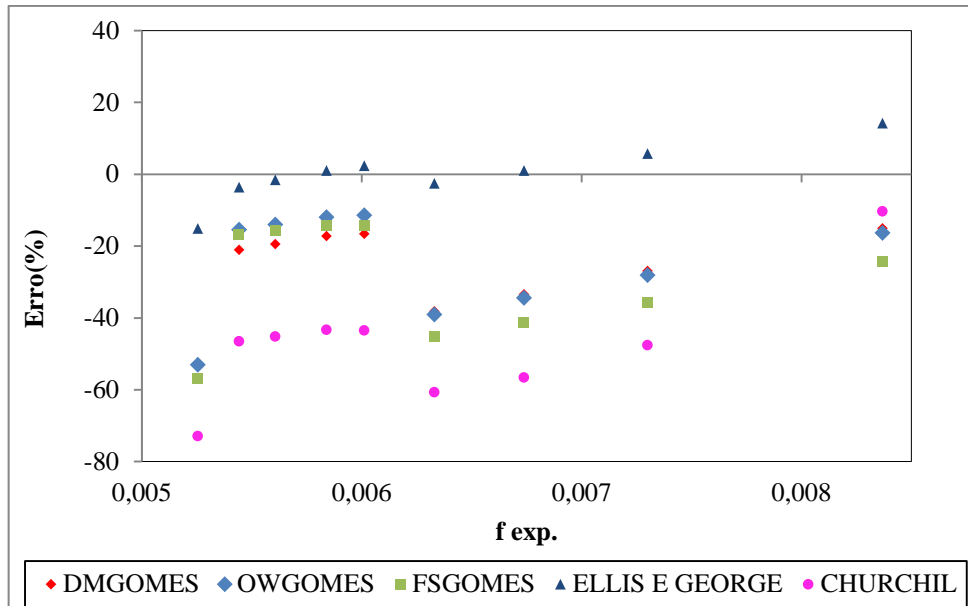

Figura 39: Gráfico de fator de atrito versus erro percentual. Escoamento da pasta 3 na geometria anular II, DH2, a 60°C. Utilizando o modelo *power law*.

Através da Figura 40 pode-se analisar o escoamento na geometria anular III, onde foi utilizado o modelo reológico Herschel-Buckley na temperatura de 60°C e equação DH2. No regime laminar o número de Reynolds variou entre 250 e 1700. Os dados experimentais obtiveram menores valores de fator de atrito. Para o regime turbulento o número de Reynolds ficou na faixa de 2300 e 7800. Através do gráfico de erros, Figura 41, nota-se que a equação de Ellis e George (1977) obteve menores erros.

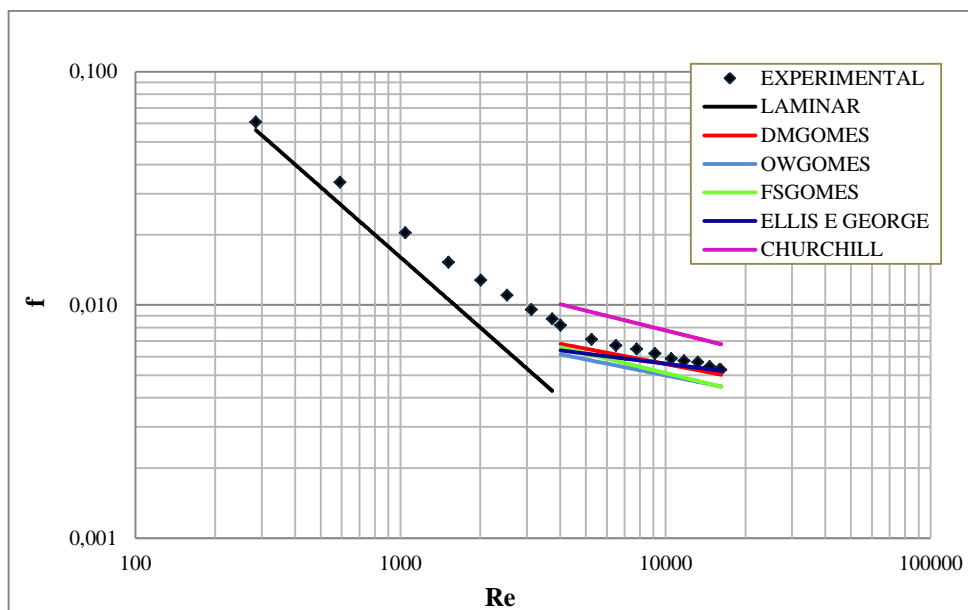

Figura 40: Gráfico de número de Reynolds versus fator de atrito. Escoamento da pasta 3 na geometria anular III, DH2, a 60°C. Utilizando o modelo Herschel-Buckley.

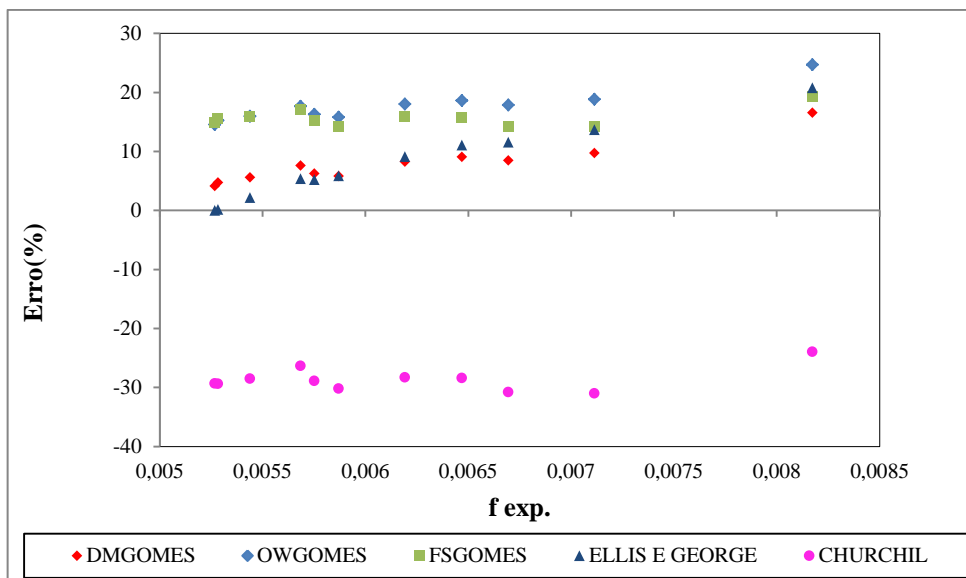

Figura 41: Gráfico de fator de atrito versus erro percentual. Escoamento da pasta 3 na geometria anular III, DH2, a 60°C. Utilizando o modelo Herschell-Buckley.

4.3.2 Análise das tabelas de correlações de fator de atrito

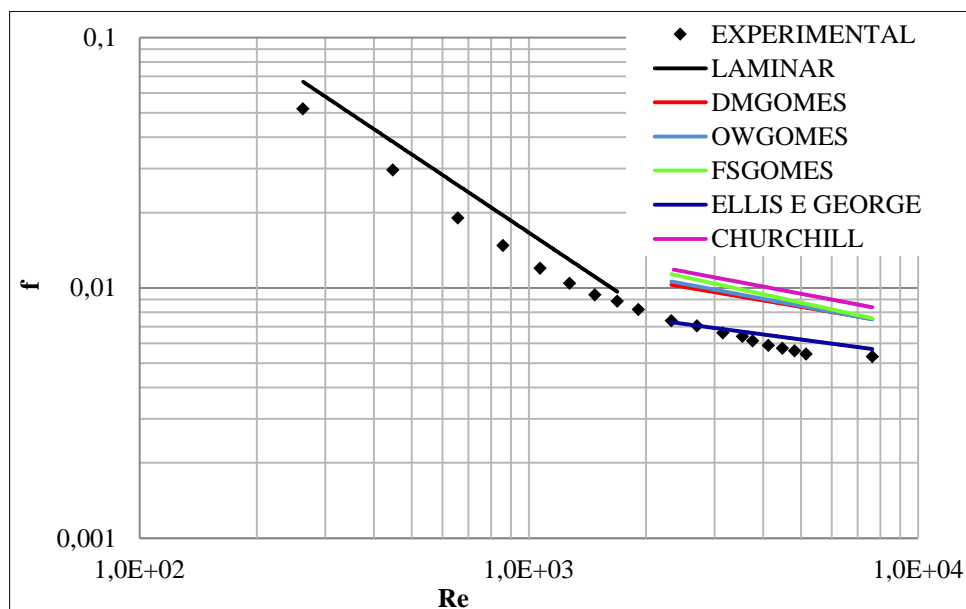
Nas tabelas 10, 11 e 12 são feitas análises mais generalizadas, onde através dos valores de erros percentuais absolutos, Equação 41, foi obtida uma média referente às geometrias. Para as geometrias anulares foram obtidas três médias, uma para cada equação de diâmetro hidráulico. Nas tabelas também foi apresentado o desvio padrão as correlações.

Regime laminar

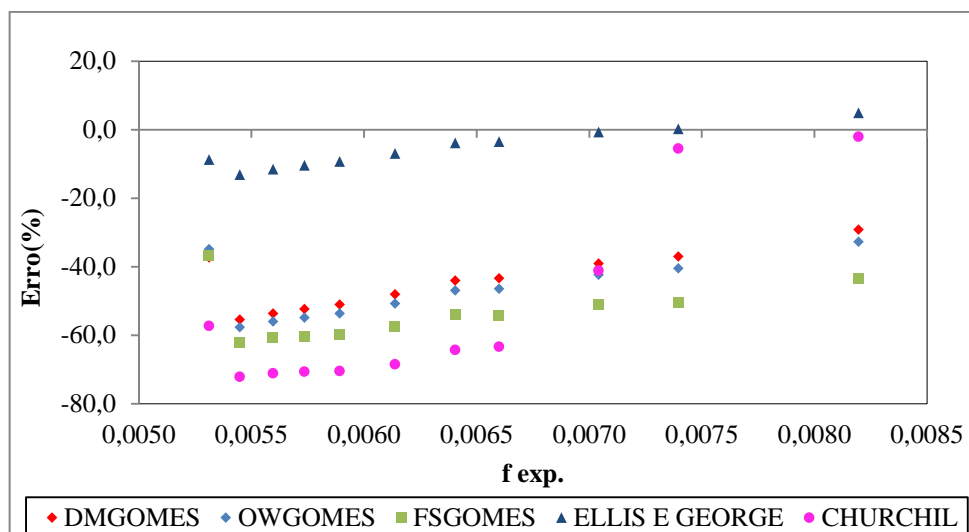
Analisando o escoamento no regime laminar nota-se que, de modo geral, o modelo reológico *power law* obteve melhor desempenho nas três temperaturas, sendo que no escoamento na temperatura de 60°C, apresentado na Tabela 12, obteve melhores resultados. Em seguida, o modelo de Herschel-Bockley, se destacando no escoamento a 15°C na geometria anular II, Tabela 10, onde obteve todos os pontos com resultados satisfatórios.

Regime turbulento

A partir dos resultados de erros percentuais médios absolutos apresentados na Tabela 10 para o escoamento da pasta a temperatura de 15°C, pode-se inferir que a correlação de Ellis e George (1977) obteve melhores resultados, sendo apresentando resultados satisfatórios para os três modelos. As geometrias anulares I e II, temperatura de 15°C, não obtiveram pontos experimentais no regime turbulento. Quando os dados experimentais foram plotados no gráfico de vazão versus diferencial de pressão só foi possível traçar a reta R1, regime laminar.

Analisando os erros médios de fator de atrito para o escoamento da pasta 3 na temperatura de 25°C apresentado na Tabela 11 as geometrias circulares e anular II e II com a equação DH2 obtiveram quase todos os pontos com erros médios menores que 25%. A correlação de Ellis e George (1977) obteve erros médios menores que 25% utilizando ao três modelos reológicos, sendo a única no modelo de Herschel-Buckley.

Os erros percentuais médios absolutos das correlações de fator de atrito na temperatura de 60°C foram apresentados na Tabela 12. Neste escoamento aplicando o modelo *power law*, todas as equações de fator de atrito exceto a de Churchill (1977) apresentaram valores de erros médios satisfatórios para todas as geometrias e praticamente todos as equações de diâmetro hidráulico. As correlações de Darby e Melson (1981) e Darby *et. al.* (1992) foram as melhores utilizando o modelo Bingham.

Tabela 10: Erros percentuais médios absolutos das correlações de fator de atrito utilizando o modelo reológicos de *power law*, Bingham e Herschel-Buckley no escoamento da pasta 3 na temperatura de 15°C.

| MODELOS REOLÓGICOS | CORRELAÇÃO DE FAROR DE ATRITO | CIRCULAR | ANULAR I | | | ANULAR II | | | ANULAR III | | | DESVIO PADRÃO |
|---------------------------|-------------------------------|----------|----------|------|------|-----------|------|------|------------|-------|-------|---------------|
| | | | DH1 | DH2 | DH3 | DH1 | DH2 | DH3 | DH1 | DH2 | DH3 | |
| POWER LAW | Laminar | 15,83 | 35,4 | 11,5 | 10,7 | 18,1 | 31,5 | 21,0 | 19,47 | 61,41 | 48,00 | 19,2 |
| | DM Gomes | 11,43 | - | - | - | - | - | - | 8,40 | 86,89 | 84,42 | 37,9 |
| | OW Gomes | 16,54 | - | - | - | - | - | - | 6,97 | 87,47 | 85,09 | 37,4 |
| | FS Gomes | 15,37 | - | - | - | - | - | - | 6,78 | 85,81 | 82,99 | 36,8 |
| | Ellis e George | 13,85 | - | - | - | - | - | - | 9,49 | 87,83 | 85,21 | 37,5 |
| | Churchill | 29,11 | - | - | - | - | - | - | 37,57 | 81,40 | 75,03 | 22,7 |
| BINGHAM | Laminar | 33,77 | 29,0 | 51,7 | 46,6 | 118,7 | 46,4 | 92,9 | 99,24 | 53,27 | 34,45 | 26,6 |
| | Darby e Melson | 16,02 | - | - | - | - | - | - | 8,91 | 89,97 | 88,01 | 38,4 |
| | Tomita | 41,54 | - | - | - | - | - | - | 66,18 | 79,37 | 74,48 | 14,6 |
| | Darby <i>et. al.</i> | 33,05 | - | - | - | - | - | - | 28,27 | 92,13 | 90,60 | 30,4 |
| | Ellis e George | 6,02 | - | - | - | - | - | - | 19,62 | 84,70 | 80,78 | 35,3 |
| | Churchill | 61,35 | - | - | - | - | - | - | 52,53 | 66,62 | 52,99 | 5,9 |
| HERSCHEL - BUCKLEY | Laminar | 27,44 | 31,5 | 53,9 | 49,2 | 73,3 | 18,1 | 22,6 | 55,76 | 55,61 | 39,21 | 11,9 |
| | DM Gomes | 35,5 | - | - | - | - | - | - | 36,3 | 84,07 | 80,66 | 23,3 |
| | OW Gomes | 36,9 | - | - | - | - | - | - | 36,8 | 83,56 | 80,29 | 22,6 |
| | FS Gomes | 42,7 | - | - | - | - | - | - | 46,9 | 81,31 | 77,38 | 17,4 |
| | Ellis e George | 7,9 | - | - | - | - | - | - | 6,9 | 86,12 | 82,83 | 38,6 |
| | Churchill | 55,3 | - | - | - | - | - | - | 38,3 | 73,62 | 63,64 | 12,9 |

Tabela 11: Erros percentuais médios absolutos das correlações de fator de atrito utilizando o modelo reológicos de *power law*, Bingham e Herschel-Buckley no escoamento da pasta 3 na temperatura de 25°C.

| MODELOS REOLÓGICOS | CORRELAÇÃO DE FAROR DE ATRITO | CIRCULAR | ANULAR I | | | ANULAR II | | | ANULAR III | | | DESVIO PADRÃO |
|---------------------------|-------------------------------|--------------|--------------|--------------|--------------|--------------|-------|-------|--------------|-------|-------|---------------|
| | | | DH1 | DH2 | DH3 | DH1 | DH2 | DH3 | DH1 | DH2 | DH3 | |
| POWER LAW | Laminar | 16,28 | 30,04 | 50,32 | 42,63 | 29,05 | 65,89 | 57,98 | 21,39 | 59,57 | 45,98 | 16,2 |
| | DM Gomes | 12,78 | 31,70 | 43,81 | 41,95 | 10,71 | 85,86 | 83,47 | 4,43 | 87,06 | 84,60 | 32,3 |
| | OW Gomes | 18,96 | 45,38 | 55,15 | 53,60 | 1,69 | 87,04 | 84,84 | 7,79 | 88,00 | 85,69 | 32,2 |
| | FS Gomes | 18,39 | 43,16 | 53,66 | 51,83 | 3,95 | 85,41 | 82,87 | 4,10 | 86,48 | 83,75 | 31,7 |
| | Ellis e George | 14,01 | 14,11 | 24,16 | 22,22 | 6,80 | 86,18 | 83,74 | 5,35 | 87,54 | 84,88 | 35,3 |
| | Churchill | 22,35 | 22,45 | 5,90 | 9,15 | 55,70 | 82,78 | 78,74 | 40,51 | 83,37 | 77,76 | 30,0 |
| BINGHAM | Laminar | 28,51 | 101,52 | 35,34 | 49,81 | 114,32 | 49,12 | 33,16 | 113,25 | 48,99 | 28,69 | 33,4 |
| | Darby e Melson | 18,46 | 17,50 | 6,88 | 6,26 | 16,90 | 87,40 | 85,11 | 4,33 | 89,15 | 86,98 | 37,3 |
| | Tomita | 31,73 | 104,27 | 59,47 | 67,43 | 111,81 | 74,08 | 68,65 | 78,71 | 78,04 | 72,73 | 21,1 |
| | Darby <i>et. al.</i> | 35,99 | 9,10 | 26,93 | 24,16 | 8,29 | 90,11 | 88,32 | 22,06 | 91,49 | 89,78 | 34,6 |
| | Ellis e George | 5,77 | 47,20 | 15,58 | 21,07 | 51,94 | 80,80 | 76,53 | 28,46 | 83,82 | 79,61 | 28,5 |
| | Churchill | 51,47 | 82,65 | 52,11 | 57,05 | 87,95 | 58,28 | 44,82 | 55,32 | 66,67 | 52,67 | 13,4 |
| HERSCHEL - BUCKLEY | Laminar | 25,89 | 104,13 | 37,34 | 51,57 | 46,22 | 54,54 | 41,91 | 67,51 | 51,64 | 33,91 | 20,8 |
| | DM Gomes | 30,14 | 27,16 | 53,62 | 63,35 | 59,15 | 80,23 | 76,68 | 42,60 | 83,19 | 79,62 | 19,8 |
| | OW Gomes | 31,62 | 42,05 | 58,65 | 68,79 | 57,28 | 79,98 | 76,36 | 41,70 | 82,92 | 79,42 | 17,6 |
| | FS Gomes | 35,32 | 40,65 | 67,79 | 78,96 | 67,19 | 77,26 | 73,00 | 51,10 | 80,69 | 76,51 | 15,7 |
| | Ellis e George | 8,00 | 7,18 | 12,04 | 17,25 | 25,40 | 83,03 | 79,59 | 10,30 | 85,52 | 82,06 | 34,3 |
| | Churchill | 45,13 | 27,87 | 54,69 | 59,00 | 75,09 | 68,74 | 59,81 | 56,80 | 74,73 | 64,92 | 13,5 |

Tabela 12: Erros percentuais médios absolutos das correlações de fator de atrito utilizando o modelo reológicos de *power law*, Bingham e Herschel-Buckley no escoamento da pasta 3 na temperatura de 60°C.

| MODELOS REOLÓGICOS | CORRELAÇÃO DE FAROR DE ATRITO | CIRCULAR | ANULAR I | | | ANULAR II | | | ANULAR III | | | DESVIO PADRÃO |
|---------------------------|-------------------------------|----------|----------|-------|-------|-----------|-------|--------|------------|-------|-------|---------------|
| | | | DH1 | DH2 | DH3 | DH1 | DH2 | DH3 | DH1 | DH2 | DH3 | |
| POWER LAW | Laminar | 16,33 | 14,52 | 18,34 | 15,07 | 19,55 | 32,39 | 20,51 | 17,86 | 27,21 | 17,66 | 5,4 |
| | DM Gomes | 7,30 | 14,85 | 16,62 | 13,63 | 16,65 | 7,82 | 8,14 | 8,80 | 13,81 | 5,52 | 4,0 |
| | OW Gomes | 16,73 | 12,30 | 25,74 | 21,42 | 4,34 | 17,57 | 3,63 | 4,25 | 23,12 | 7,65 | 8,0 |
| | FS Gomes | 16,84 | 9,52 | 22,17 | 17,55 | 7,00 | 15,57 | 1,34 | 2,06 | 21,41 | 5,20 | 7,4 |
| | Ellis e George | 7,72 | 16,53 | 16,98 | 14,54 | 16,22 | 7,72 | 8,51 | 10,26 | 12,79 | 7,98 | 3,7 |
| | Churchill | 32,26 | 49,71 | 25,90 | 31,30 | 62,77 | 28,67 | 50,90 | 52,01 | 20,63 | 45,40 | 13,2 |
| BINGHAM | Laminar | 40,01 | 77,12 | 21,06 | 33,05 | 119,98 | 48,49 | 94,20 | 112,40 | 44,05 | 98,41 | 33,9 |
| | Darby e Melson | 9,19 | 24,90 | 10,01 | 11,56 | 25,50 | 4,30 | 16,37 | 16,02 | 10,48 | 11,45 | 6,5 |
| | Tomita | 41,17 | 86,00 | 43,09 | 52,74 | 118,43 | 67,04 | 101,13 | 100,58 | 52,60 | 88,82 | 26,0 |
| | Darby <i>et. al.</i> | 28,27 | 10,01 | 24,44 | 19,74 | 3,58 | 23,44 | 8,70 | 9,15 | 29,76 | 14,62 | 8,7 |
| | Ellis e George | 11,22 | 61,41 | 24,26 | 32,04 | 57,57 | 21,18 | 45,36 | 45,11 | 11,54 | 36,70 | 16,9 |
| | Churchill | 61,05 | 111,61 | 47,80 | 59,23 | 93,28 | 63,62 | 84,84 | 90,71 | 56,05 | 84,07 | 19,4 |
| HERSCHEL - BUCKLEY | Laminar | 38,24 | 45,91 | 12,42 | 15,65 | 86,09 | 29,36 | 65,40 | 86,03 | 25,65 | 70,08 | 26,4 |
| | DM Gomes | 41,00 | 57,84 | 24,31 | 31,94 | 100,86 | 56,26 | 86,14 | 82,09 | 44,62 | 76,05 | 24,0 |
| | OW Gomes | 41,30 | 56,16 | 22,74 | 30,34 | 104,96 | 59,19 | 89,81 | 85,61 | 47,01 | 79,28 | 25,9 |
| | FS Gomes | 42,40 | 63,83 | 27,70 | 35,89 | 116,76 | 67,25 | 100,16 | 96,56 | 53,75 | 88,94 | 28,6 |
| | Ellis e George | 9,70 | 23,73 | 7,06 | 8,83 | 46,06 | 13,61 | 35,24 | 33,64 | 6,65 | 28,76 | 13,4 |
| | Churchill | 54,50 | 74,08 | 44,94 | 51,37 | 105,11 | 64,93 | 94,42 | 88,52 | 53,36 | 83,49 | 19,7 |

As variações dos erros médios obtidos pelas correlações levaram a valores de desvio padrão elevados, salvo alguns casos que, independente dos resultados, obtiveram desvio baixo.

Fazendo uma análise geral de todos os resultados de erros percentuais médios absolutos menores que 25% para as correlações testadas no regime turbulento, nas três temperaturas, três modelos reológicos, quatro geometrias e três equações de diâmetro hidráulico para as geometrias anulares verifica-se que a correlação de DM Gomes (1987) obteve erros abaixo em 33,3% dos casos testados, OW Gomes (1987) 29,2%, FS Gomes (1987) 31,2%, Ellis e George (1977) 55,6%, Churchill (1977) 8,3%, Darby e Melson (1981) 75%, Dardy *et. al.*(1992) 50%, e a de Tomita (1959) 0%.

As correlações de Darby e Melson (1981), Dardy *et. al.*(1992), e a de Tomita (1959) foram correlações desenvolvidas para serem aplicadas especificamente no modelo reológico Bingham, como exposto na revisão bibliográfica, deste modo suas análises limitam-se a este modelo. A correlação de Darby e Melson (1981) apresentou maior percentual de valores de erros médios absolutos menores que 25%, utilizando o modelo Bingham. As correlações de Gomes foram desenvolvidas para serem aplicadas com os modelos reológicos *power law* e Herschel-Buckley e as correlações de Ellis e George (1977) e Churchill (1977) para serem aplicadas com os três modelos reológicos. Contudo a correlação de Ellis e George (1977) obteve melhores resultados nos modelos *power law*, 75,0% e Herschel-Buckley, 54,2%. As análises feitas nos modelos reológicos contabilizaram os valores de erros percentuais obtidos em cada modelo separadamente.

Com base no exposto, a correlação de Ellis e George (1977) foi a melhor correlação de fator de atrito para o escoamento da pasta 3, pois obteve maior quantidade de pontos com valores de erros percentuais médios absolutos menores que 25% dentre as correlações que foram aplicadas nos três modelos reológicos, 55,6% e quando aplicada aos modelos de *power law*, e Herschel-Buckley.

Silva *et. al.*(1989) conclui que também a equação de Ellis e George (1977) apresentou os melhores resultados, sendo também concluído por Paraíso (2011).

4.4 Análises das Três Pastas

Neste item foi discutido o escoamento das três pastas de cimento. A pasta de cimento 3 foi discutida individualmente nesta dissertação, contudo alguns dados foram repetidos para que fossem realizadas as análises desejadas. A pasta 1 foi discutida na dissertação de Paraíso (2011) e os dados das três pastas foram disponibilizados no anexo.

A seguir foi feito um trabalho estatístico com as equações utilizadas para análise de perda de carga no escoamento das pastas de cimento. As equações avaliadas apresentavam dependência ente si, sendo assim foi traçada uma linha de análise conforme a dependência de cada equação. Seguindo esta linha foi definido inicialmente o melhor modelo reológico, a melhor equações do diâmetro hidráulico, a melhor correlação de fator de atrito e por fim a melhor equação de número de Reynolds crítico.

4.4.1 Modelo reológico

A metodologia aplicada para a determinação do melhor modelo reológico no escoamento das três pastas de cimento analisadas no projeto de cimentação, feito em parceria com a Petrobrás, seguiu os mesmos critérios utilizados para a análise da pasta de cimento 3. Para as análises da Tabela 13, o modelo que obteve índice de correlação mais próximo da unidade, destacado em negrito, foi o que melhor descreveu o comportamento reológico do fluido.

Tabela 13: Tabela 16: Dados de coeficiente de correlação, R^2 , para os modelos relógicos *power law*, Bingham e Herschel-Buckley nas temperaturas de 15, 25 e 60°C e nas geometrias circular e anulares, para pastas de cimento 1, 2 e 3.

| DUTOS | T(°C) | R^2 | | | | | | | | |
|---------------|-------|------------------|---------|------------------|------------------|---------|------------------|------------------|---------|------------------|
| | | PASTA 1 | | | PASTA 2 | | | PASTA 3 | | |
| | | <i>Power Law</i> | Bingham | Herschel-Buckley | <i>Power Law</i> | Bingham | Herschel-Buckley | <i>Power Law</i> | Bingham | Herschel-Buckley |
| CIRCULAR | 15 | 0,9249 | 0,9924 | 0,9988 | 0,9105 | 0,9972 | 0,9990 | 0,9716 | 0,9973 | 0,9998 |
| | 25 | 0,8775 | 0,9952 | 0,9983 | 0,8245 | 0,9969 | 0,9972 | 0,9673 | 0,9978 | 0,9999 |
| | 60 | 0,9153 | 0,9772 | 0,9981 | 0,8999 | 0,9854 | 0,9938 | 0,9570 | 0,9970 | 0,9998 |
| ANULAR I | 15 | 0,9303 | 0,9969 | 0,9988 | 0,8940 | 0,9947 | 0,9960 | - | - | - |
| | 25 | 0,8810 | 0,9966 | 0,9991 | 0,8319 | 0,9943 | 0,9949 | 0,8319 | 0,9943 | 0,9949 |
| | 60 | 0,9505 | 0,9130 | 0,9960 | 0,8691 | 0,9822 | 0,9901 | 0,9693 | 0,9936 | 0,9965 |
| ANULAR II | 15 | 0,9180 | 0,9978 | 0,9994 | 0,8926 | 0,9990 | 0,9991 | - | - | - |
| | 25 | 0,8905 | 0,9960 | 0,9978 | 0,8644 | 0,9987 | 0,9990 | 0,9738 | 0,9930 | 0,9999 |
| | 60 | 0,9135 | 0,9298 | 0,9653 | 0,8192 | 0,9906 | 0,9919 | 0,9582 | 0,9967 | 0,9993 |
| ANULAR III | 15 | 0,9269 | 0,9986 | 0,9996 | 0,8952 | 0,9969 | 0,9987 | 0,9906 | 0,9936 | 0,9998 |
| | 25 | 0,8979 | 0,9965 | 0,9991 | 0,8138 | 0,9950 | 0,9953 | 0,9815 | 0,9925 | 0,9998 |
| | 60 | 0,9452 | 0,9601 | 0,9963 | 0,8725 | 0,9677 | 0,9837 | 0,9636 | 0,9962 | 0,9997 |

O modelo de Herschel-Buckley obteve todos os índices de correlação mais próximos da unidade na análise das três pastas, nas três temperaturas e nas quatro geometrias de escoamento, Tabela 13.

4.4.2 Diâmetros hidráulicos

A determinação da melhor equação do diâmetro hidráulico foi feita utilizando o modelo reológico que apresentou melhores resultados, o modelo reológico Herschel-Buckley. O cálculo de erro foi feito através da Equação 40, onde com os dados experimentais e teóricos foram obtidos os valores dos erros percentuais médios absolutos para as equações de diâmetro hidráulico. Foram considerados satisfatórios os erros percentuais médios absolutos menores que 25% (SILVA, *et. al.*, 1981).

As análises das equações de diâmetro hidráulico foram feitas calculando as percentagens de pontos que apresentavam valores de erros percentuais médios menores que 25%, Equação 42.

$$\%DH = \frac{\text{Número de erros menores que 25\%}}{\text{Número Total de erros}} \times 100 \quad (42)$$

Também se definiu a “melhor equação” para cada pasta, esta foi determinada através dos pontos que apresentaram menores valores de erro percentual médio absoluto. Foi determinada a fração do número de pontos com menor valor de erro percentual médio absoluto pelo número de pontos de cada equação e multiplicado por 100 para obter o percentual, sendo a melhor equação a que apresentou maior percentual.

Na Tabela 14 foram dispostos os valores dos erros percentuais médios absolutos obtidos através das equações de diâmetro hidráulico referentes às geometrias e às temperaturas. Foram apresentados também os valores o desvio padrão, o percentual de pontos com erros menores que 25% para cada equação e o percentual de menores pontos (melhor equação).

Analisando o escoamento da pasta 1, Tabela 14, as três equações de diâmetro hidráulico apresentaram, de forma geral, bons resultados. A equação DH3 obteve 88,9% dos pontos com valores de erros médios absolutos menores que 25%, contudo mesmo sendo o percentual mais alto a equação DH2 obteve 66,7% dos pontos com menor valor de erro médio, sendo considerada a melhor equação.

A correlação DH2 obteve melhores resultados para o escoamento das pastas 2 e 3. Com a pasta 2 DH2 obteve 66,7% dos pontos com valores de erro menor que 25% e a mesma percentagem para pontos com menores valor de erro, com a pasta 3 foram 22,2% para os pontos com erros menores que 25% e 28,6% para os menores valores de erros. Observa-se que a variação dos erros percentuais médios absolutos levou também a altos desvios padrão.

Com os dados de erros percentuais médios absolutos das equações de diâmetro hidráulico foram feitas análises individuais e gerais dos escoamentos. A Tabela 14 apresenta a análise individual para as três pastas. Para a análise geral foi construído um histograma, Figura 42, com os dados percentuais de pontos calculados pela equação de diâmetro hidráulico com valores de erros percentuais médios absolutos menores que 25%, onde se pode analisar o escoamento das três pastas em conjunto.

Tabela 14: Erros percentuais médios absolutos dos diâmetros hidráulicos para o modelo de Herschel-Buckley. Pastas 1, 2 e 3.

| PASTAS | EQUAÇÕES DE DIÂMETRO HIDRÁULICO | ANULAR I | | | ANULAR II | | | ANULAR III | | | DESVIO PADRÃO | <25% | MELHOR EQUAÇÃO |
|--------|---------------------------------|--------------|--------------|--------------|--------------|--------------|--------------|--------------|--------------|--------------|---------------|------|----------------|
| | | 15 °C | 25°C | 60°C | 15 °C | 25°C | 60°C | 15 °C | 25°C | 60°C | | | |
| 1 | DH1 | 73,30 | 59,10 | 15,20 | 33,50 | 11,90 | 18,90 | 24,10 | 11,80 | 12,40 | 21,3 | 66,6 | 11,1 |
| | DH2 | 19,30 | 15,50 | 10,50 | 12,00 | 27,10 | 12,40 | 13,70 | 25,10 | 22,70 | 5,8 | 77,7 | 66,7 |
| | DH3 | 30,90 | 22,40 | 10,00 | 18,60 | 9,00 | 13,50 | 15,30 | 9,30 | 12,80 | 6,8 | 88,9 | 44,4 |
| 2 | DH1 | 110,60 | 104,10 | 95,90 | 61,66 | 49,95 | 45,05 | 57,95 | 50,70 | 37,99 | 26,0 | 0,0 | 0,0 |
| | DH2 | 39,80 | 37,30 | 37,20 | 8,45 | 2,37 | 5,35 | 9,25 | 5,24 | 5,64 | 15,2 | 66,7 | 66,7 |
| | DH3 | 56,40 | 51,60 | 49,90 | 41,58 | 32,68 | 27,55 | 47,82 | 40,25 | 29,75 | 9,7 | 0,0 | 0,0 |
| 3 | DH1 | 31,54 | 104,13 | 45,91 | 71,35 | 86,09 | 46,22 | 55,76 | 67,51 | 86,03 | 20,8 | 0,0 | 0,0 |
| | DH2 | 53,85 | 37,34 | 12,42 | 18,12 | 29,36 | 54,54 | 55,61 | 51,64 | 25,65 | 15,4 | 22,2 | 28,6 |
| | DH3 | 49,18 | 51,57 | 15,65 | 52,56 | 65,40 | 41,91 | 39,21 | 33,91 | 70,08 | 15,5 | 11,1 | 0,0 |

Na análise geral, Figura 42, para o cálculo do percentual de pontos de diâmetro hidráulico com erros percentuais menores que 25% foram considerados os números totais de pontos calculados pelas equações do diâmetro hidráulico no escoamento das três pastas. Observa-se que a equação DH1 obteve 22,2%, equação DH2 obteve 55,5% e a equação DH3 obteve 33,3%.



Figura 42: Percentual de pontos com erros percentuais médios absolutos menores que 25% para as equações de diâmetro hidráulico.

Foi apresentada também em histograma, Figura 43, com a equação que melhor representou o escoamento das três pastas. Nesta representação foi determinado o percentual e pontos com menores erros. Foram utilizados os pontos totais obtidos no cálculo de erro percentual médio absoluto das três pastas. A equação DH1 não obteve pontos com menores valores de erro percentual médio absoluto, a equação DH2 obteve 23,5% e a equação DH3 obteve 2,9%, Figura 43.

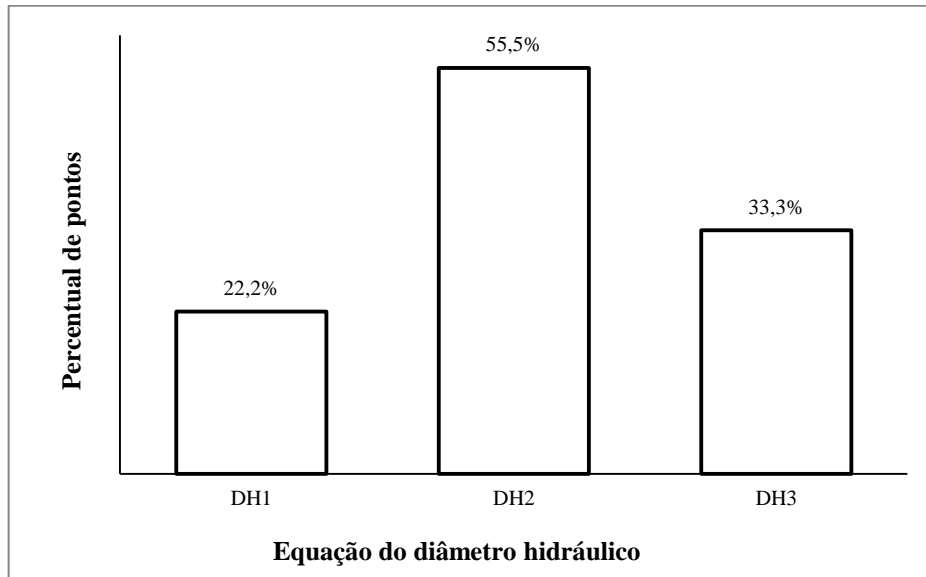

Figura 43: Percentual de pontos com menores valores de erros percentuais médios absolutos para a equação de diâmetro hidráulico.

Portanto pode-se considerar que a equação DH2 foi a que melhor representou o diâmetro hidráulico nas geometrias anulares no escoamento das três pastas de cimento, obtendo 55 de percentual de pontos com valores de erro percentual médio absoluto menor que 25%, e 23,5 de percentual de pontos com menor valor de erro percentual médio absoluto.

Vale ressaltar que esses resultados destas análises foram, exclusivamente, obtidos utilizando o modelo reológico Herschel-Buckley, caso utilize-se outro modelo esses resultados mudam.

4.4.3 Fator de atrito

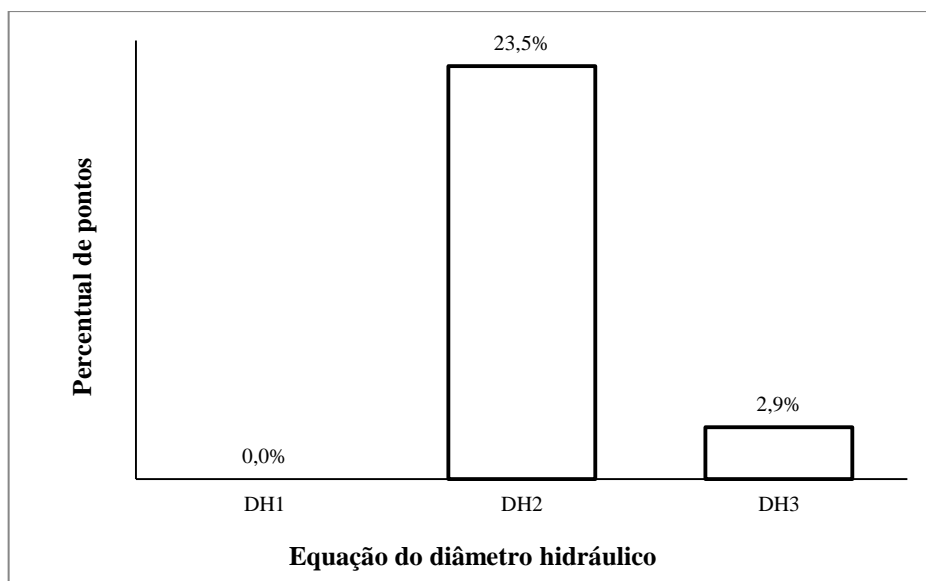
O cálculo do fator de atrito apresenta dependência como o modelo reológico e com o número de Reynolds. Sendo que o número de Reynolds apresenta dependência com o diâmetro da geometria de escoamento. Deste modo as correlações de fator de atrito testadas, Quadro 3, apresentavam dependência com o modelo reológico e o diâmetro de escoamento. Para as geometrias circulares o diâmetro foi medido com o paquímetro, porém para as geometrias anulares foram testadas equações de diâmetro hidráulico.

A definição da correlação de fator de atrito que descreveu melhor os escoamentos das pastas de cimento, portanto, foi determinada através dos parâmetros dos modelos reológicos que obteve melhores resultados e da equação do diâmetro hidráulico que melhor descreveu as regiões de escoamento das geometrias anulares. Assim baseado nos resultados dos itens anteriores, as melhores equações foram o modelo reológico Herschel-Buckley e a equação de diâmetro hidráulico DH2. Os erros percentuais médios absolutos das correlações de fator de atrito foram obtidos através equação de erro, da Equação 41. As análises das correlações de diâmetro hidráulico foram feitas calculando as percentagens dos pontos que apresentaram valores de erro percentual médio absoluto menor que 25%, Equação 43.

$$\%Correlação\ de\ fator\ de\ atrito = \frac{Número\ de\ erros\ menores\ que\ 25\%}{Número\ Total\ de\ erros} \times 100 \quad (43)$$

Desta forma, obteve-se a fração de números de pontos calculados pela correlação de fator de atrito que obtiveram valores de erros percentuais médios absolutos menores que 25% sobre o total de pontos calculados pela correlação de fator de atrito com valores de erros percentuais médios e multiplicou-se a fração por 100 para obter o valor percentual.

Aqui também se definiu a “melhor equação” para cada pasta foi determinada através dos pontos que apresentaram menores valores de erro percentual médio absoluto. Foi determinada a fração do número de pontos com menor valor de erro percentual médio absoluto pelo número de pontos de cada correlação de fator de atrito e multiplicado por 100 para obter o percentual, sendo a melhor correlação de fator de atrito a que apresentou maior percentual de pontos com menores valores de erros percentuais médios.

Na tabela 15 foram dispostos os valores dos erros percentuais médios absolutos das correlações de fator de atrito utilizadas no escoamento das três pastas, onde é feita uma análise individual dos escoamentos. Foram apresentados também os valores o desvio padrão, o percentual de pontos com erros menores que 25% para cada correlação e o percentual de menores pontos, “melhor correlação”. No escoamento da pasta 3 não foi possível alcançar o regime turbulento na temperatura de 15°C nas geometrias anular I e II, esses pontos não puderam ser analisados.

Na o escoamento da pasta 1, Tabela 15, foi observado que os pontos com erros percentuais médios absolutos ficaram bem distribuídos, abrangendo todas as geometrias e temperaturas. A correlação de Ellis e George (1977) obteve 100% dos pontos com erros menores médios que 25% e as correlações propostas por Gomes (1987) obtiveram praticamente os mesmos pontos com erros menores médios que 25%.

Tabela 15: Erros percentuais das correlações do fator de atrito para o modelo de Herschel-Buckley para geometrias circular e anulares com diâmetro hidráulico DH2 e nas temperaturas 15, 25 e 60°C. Os números 1, 2 e 3 são referentes, respectivamente, às pastas 1, 2 e 3.

| CORRELAÇÕES DE FAROR DE ATRITO | CIRCULAR | | | ANULAR I | | | ANULAR II | | | ANULAR III | | | DES. PADRÃO | <25% | MELHOR COR. % |
|--------------------------------|--------------|--------------|--------------|--------------|-------------|--------------|--------------|--------------|--------------|--------------|--------------|--------------|-------------|------|---------------|
| | 15 °C | 25°C | 60°C | 15 °C | 25°C | 60°C | 15 °C | 25°C | 60°C | 15 °C | 25°C | 60°C | | | |
| DM Gomes | 15,00 | 19,30 | 15,20 | 46,00 | 41,80 | 7,80 | 11,20 | 19,40 | 26,10 | 13,40 | 19,10 | 8,50 | 11,7 | 75,0 | 33,3 |
| OW Gomes | 13,50 | 18,90 | 8,00 | 50,00 | 44,10 | 15,90 | 12,60 | 22,80 | 36,70 | 14,00 | 20,70 | 11,70 | 13,1 | 75,0 | 0,0 |
| 1 FS Gomes | 13,80 | 17,40 | 7,90 | 58,70 | 50,40 | 14,00 | 15,90 | 25,70 | 36,70 | 14,30 | 22,10 | 11,80 | 15,5 | 66,7 | 8,3 |
| Ellis e George | 7,80 | 7,00 | 10,80 | 11,20 | 4,80 | 9,50 | 19,70 | 15,20 | 12,90 | 22,70 | 12,10 | 10,20 | 4,9 | 100 | 50,0 |
| Churchill | 29,10 | 28,50 | 39,10 | 48,10 | 44,20 | 39,80 | 21,40 | 26,80 | 10,30 | 23,90 | 28,50 | 28,30 | 10,1 | 25,0 | 8,3 |
| DM Gomes | 20,6 | 33,0 | 21,5 | 30,8 | 53,6 | 75,4 | 19,5 | 52,0 | 36,1 | 21,2 | 47,5 | 24,1 | 16,7 | 41,7 | 0,0 |
| OW Gomes | 22,3 | 36,8 | 18,7 | 34,4 | 58,6 | 72,8 | 24,7 | 59,7 | 37,9 | 23,7 | 54,5 | 20,2 | 17,6 | 41,7 | 0,0 |
| 2 FS Gomes | 22,9 | 36,0 | 17,3 | 43,9 | 67,8 | 77,7 | 32,5 | 66,9 | 39,2 | 30,2 | 60,1 | 21,0 | 19,5 | 25,0 | 0,0 |
| Ellis e George | 10,5 | 6,1 | 9,4 | 5,3 | 12,0 | 38,8 | 17,8 | 3,8 | 2,9 | 12,0 | 4,3 | 5,4 | 9,5 | 91,7 | 91,7 |
| Churchill | 28,8 | 36,1 | 36,6 | 29,4 | 54,7 | 101,0 | 21,9 | 42,9 | 46,6 | 30,4 | 49,6 | 45,3 | 19,7 | 8,3 | 0,0 |
| DM Gomes | 35,5 | 30,1 | 41,0 | - | 53,6 | 24,3 | - | 80,2 | 56,3 | 36,3 | 42,6 | 44,6 | 15,1 | 10,0 | 0,0 |
| OW Gomes | 36,9 | 31,6 | 41,3 | - | 58,6 | 22,7 | - | 80,0 | 59,2 | 36,8 | 41,7 | 47,0 | 15,6 | 10,0 | 0,0 |
| 3 FS Gomes | 42,7 | 35,3 | 42,4 | - | 67,8 | 27,7 | - | 77,3 | 67,3 | 46,9 | 51,1 | 53,8 | 14,8 | 10,0 | 0,0 |
| Ellis e George | 7,9 | 8,0 | 9,7 | - | 12,0 | 7,1 | - | 83,0 | 13,6 | 6,9 | 10,3 | 6,7 | 22,3 | 90,0 | 90,0 |
| Churchill | 55,3 | 45,1 | 54,5 | - | 54,7 | 44,9 | - | 68,7 | 64,9 | 38,3 | 56,8 | 53,4 | 8,7 | 0,0 | 0,0 |

Assim sendo a equação de Ellis e George (1977) obteve 50% dos pontos com menores erros médios absolutos. No escoamento da pasta 2 foi observado as mesmas tendências das correlações obtidas na pasta 1, a correlação de Ellis e George (1977) obteve 97% dos erros médios menores que 25% e igual valor para o percentual de menores erros e as correlações propostas por Gomes (1987) obtiveram praticamente nas mesmas geometrias e temperaturas erros médios menores que 25%. No escoamento da pasta 3 a correlação de Ellis e George (1977) obteve os melhores resultados de erros médios menores que 25% e pontos com menores erros, sendo 90%.

A análise de todos os pontos com valores de erros percentuais médios absolutos para as correlações de fator de atrito nos escoamentos das três pastas, análise geral, foi feita através do histograma de correlação de fator de atrito versus percentual de pontos, Figura 44, por meio do qual foram discutidos os percentuais de pontos com valores de erros percentuais médios absolutos menores que 25% e os percentuais de pontos com menores valores de erros percentuais médios absolutos, Figura 45. A correlação de Ellis e George (1977) obteve maior percentual de pontos, 94,1%, com erros percentuais médios absolutos menores que 25%, e também para menores valores de erros percentuais médios absolutos, 27,8%.



Figura 44: Percentual de pontos com erros percentuais médios absolutos menores que 25% para as correlações de fator de atrito.



Figura 45: Percentual de pontos com menores erros percentuais médios absolutos das correlações de fator de atrito.

4.4.4 Reynolds crítico

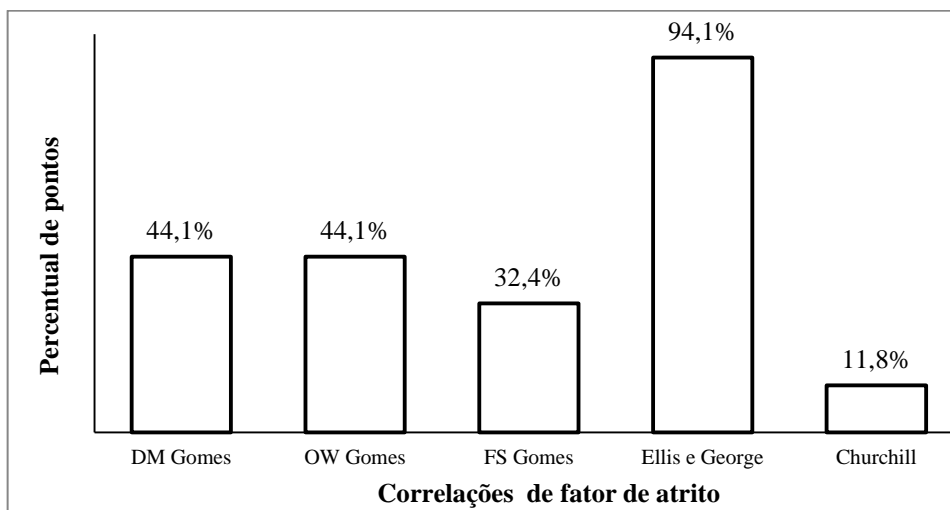
As equações de Reynolds crítico testadas, Quadro 1, possuíam dependência exclusivamente com o diâmetro de escoamento, visto que a determinação do Reynolds crítico é similar à do número de Reynolds, Equação 6, o qual possui como uma das variáveis o diâmetro da geometria de escoamento. Assim as análises para obter a equação do Reynolds crítico que representou melhor o escoamento, foram determinadas a partir do melhor modelo reológico, modelo Herschel-Buckley, e da melhor equação de diâmetro hidráulico, DH2.

A obtenção da equação que melhor descreveu o Reynolds crítico foi feita através da análise dos valores de erros percentuais médios absolutos das equações de Reynolds crítico.

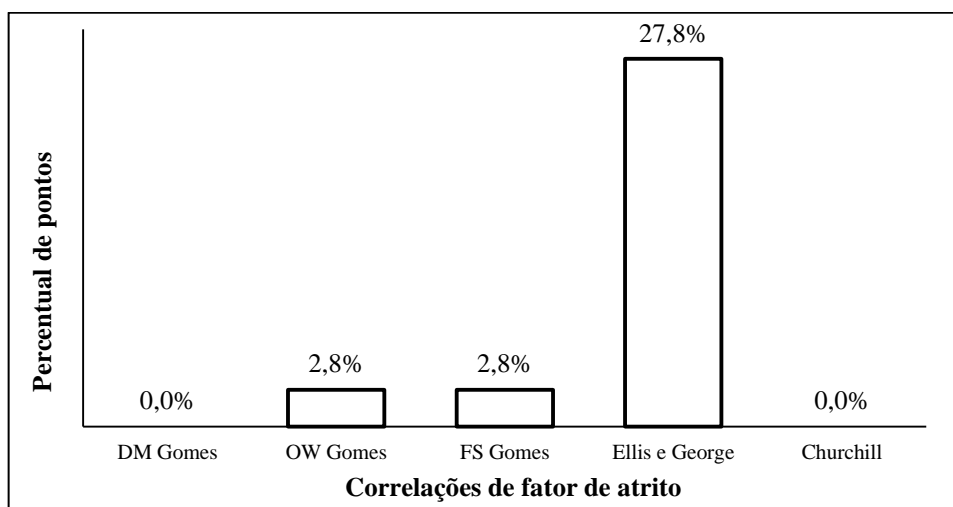
As análises de erro foram determinadas por meio da Equação 39 e as análises das equações de Reynolds crítico foram feitas calculando as porcentagens dos pontos que apresentaram valores de erro percentual médio absoluto menor que 25%, Equação 44.

$$\%Reynolds\ crítico = \frac{\text{número de pontos com Reynolds crítico} < 25\%}{\text{Número Total de pontos}} \times 100 \quad (44)$$

Desta forma, obteve-se a fração de números de pontos calculados pela equação de Reynolds crítico que obtiveram valores de erros percentuais médios absolutos menores que 25% sobre o total de pontos calculados pela equação de Reynolds crítico com valores de erros percentuais médios e multiplicou-se a fração por 100 para obter o valor percentual.

Mais uma vez, a “melhor equação” para cada pasta foi determinada através dos pontos que apresentaram menores valores de erro percentual médio absoluto. Foi determinada a fração do número de pontos com menor valor de erro percentual médio absoluto pelo número de pontos de cada equação de Reynolds crítico e multiplicado por 100 para obter o percentual, sendo a melhor equação de Reynolds crítico a que apresentou maior percentual de pontos com menores valores de erros percentuais médios.

Com os dados de erros percentuais médios absolutos das equações de Reynolds crítico foram feitas análises individuais e gerais dos escoamentos. Nas análises individuais as pastas foram avaliadas separadamente e na geral todos os pontos obtidos por cada equação no escoamento das três pastas foram trabalhados em conjunto. As análises individuais foram feitas com o auxílio de tabela e as gerais por meio de histograma.

Observando a Tabela 16, as equações de Ryan e Jonhson (1959) e Mishar e Tripathi (1971) obtiveram os valores de erros percentuais médios absolutos menores que 25% nos pontos referentes às mesmas geometrias e temperaturas para o escoamento das três pastas e desvios padrão muito próximos. Entretanto a equação de Mishar e Tripathi (1971) obteve 33,3%, dos pontos com menor valor de erro no escoamento da pasta 1, no escoamento das pastas 2 a equação de Ryan e Jonhson (1959) com 33,3% e no escoamento das pastas 3, também a equação de Ryan e Jonhson (1959) com 41,7%. No escoamento da pasta 3 não foi possível alcançar o regime turbulento na temperatura de 15°C nas geometrias anular I e II, esses pontos não puderam ser analisados.

As equações de Ryan e Jonhson (1959) e Mishar e Tripathi (1971) obtiveram o mesmo percentual de pontos, 53,1%, com valores de erro percentual médio absoluto menor que 25%, Figura 46. A equação de Ryan e Jonhson (1959) obteve maior percentual, 19,4%, de pontos com menores valores de erros percentuais médios absolutos, Figura 47.

Devido à proximidade dos valores dos erros percentuais médios absolutos das equações de Reynolds crítico avaliadas, pode-se considerar que as equações de Ryan e Jonhson (1959) e Mishar e Tripathi (1971) obtiveram resultados satisfatórios na determinação do Reynolds crítico.

Tabela 16: Erros percentuais para o Reynolds crítico para o modelo de Herschel-Buckley para geometrias circular e anulares com diâmetro hidráulico DH2 e nas temperaturas 15, 25 e 60°C. Os números 1, 2 e 3 são referentes, respectivamente, às pastas 1, 2 e 3.

| REYNOLDS CRÍTICO | CIRCULAR | | | ANULAR I | | | ANULAR II | | | ANULAR III | | | DESVIO PADRÃO | <25% | MELHOR EQUAÇÃO % | |
|------------------|---------------------------|-------------|-------------|-------------|-------|-------------|-------------|-------|-------------|-------------|------|------------|---------------|------|------------------|------|
| | 15 °C | 25°C | 60°C | 15 °C | 25°C | 60°C | 15 °C | 25°C | 60°C | 15 °C | 25°C | 60°C | | | | |
| 1 | Ryan e Jonhson (1959) | 30,8 | 32,0 | 50,5 | 47,0 | 13,4 | 43,7 | 31,0 | 23,5 | 4,4 | 46,2 | 3,8 | 8,1 | 16,5 | 41,7 | 8,33 |
| | Mishra e Tripathi (1971). | 31,3 | 32,4 | 50,6 | 46,3 | 12,9 | 40,9 | 30,4 | 23,1 | 8,7 | 45,6 | 3,4 | 7,6 | 16,5 | 41,7 | 33,3 |
| 2 | Ryan e Jonhson (1959) | 2,6 | 21,2 | 32,7 | 166,0 | 79,5 | 19,1 | 103,3 | 45,1 | 11,9 | 96,1 | 33,9 | 3,5 | 47,9 | 41,7 | 33,3 |
| | Mishra e Tripathi (1971). | 3,1 | 21,2 | 33,1 | 165,0 | 79,2 | 18,3 | 103,1 | 45,3 | 12,3 | 95,1 | 34,0 | 4,1 | 47,5 | 41,7 | 16,7 |
| 3 | Ryan e Jonhson (1959) | 10,3 | 10,2 | 22,2 | - | 6,3 | 19,1 | - | 13,6 | 22,1 | 83,6 | 47,9 | 45,4 | 22,9 | 70,0 | 41,7 |
| | Mishra e Tripathi (1971). | 10,8 | 10,6 | 22,6 | - | 6,4 | 18,3 | - | 14,2 | 21,5 | 82,4 | 46,9 | 44,6 | 22,4 | 70,0 | 16,7 |



Figura 46: Percentual de pontos com erros percentuais médios absolutos menores que 25% para as equações de Reynolds crítico.



Figura 47: Percentual de pontos com menores erros percentuais médios absolutos das equações de Reynolds crítico.

5. CONCLUSÃO

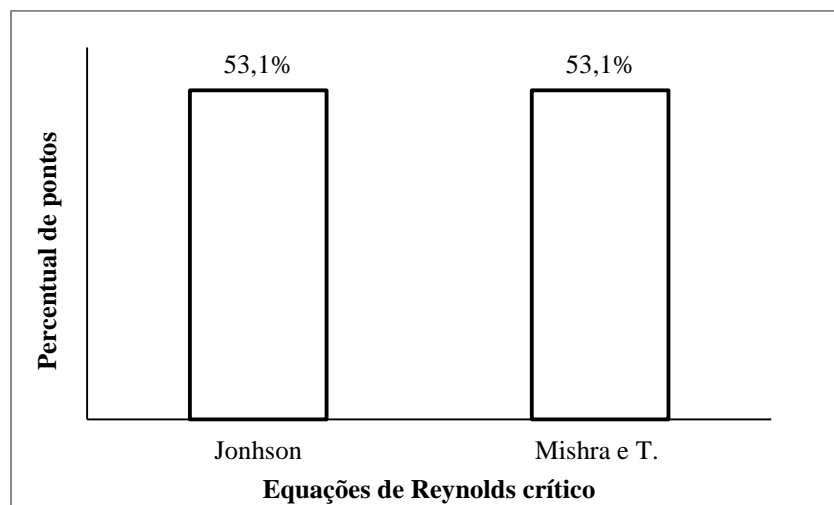
Foi analisada a perda de carga no escoamento de três pastas de cimento com diferentes composições. Na unidade experimental construída podem ser escoadas as pastas em quatro geometrias uma circular de 1" e três anulares: I (2" 1 ½"); II (1 ½" e 1"); III (1 ¼" e ¾") e nas temperaturas de 15, 25 e 60°C.

Análise da pasta de cimento 3:

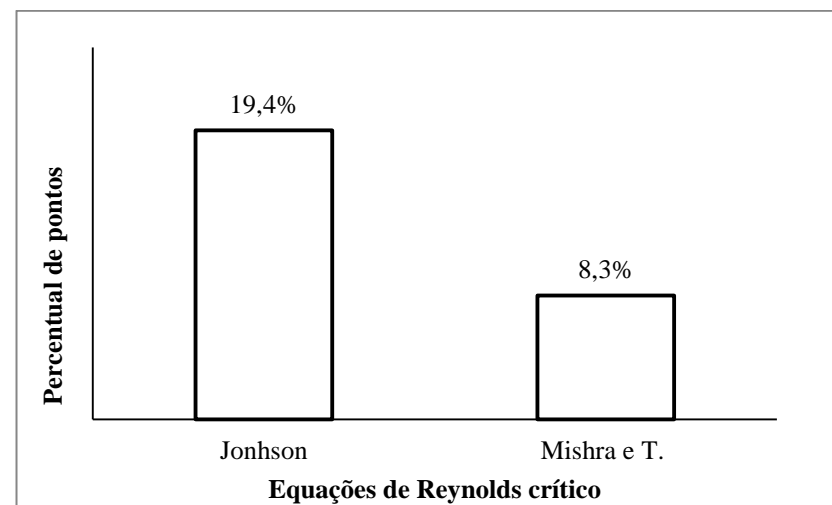
Através das análises feitas do escoamento da pasta de cimento 3 chegaram-se as seguintes conclusões.

O modelo reológico Herschel-Buckley apresentou os melhores resultados, seguido do modelo Bingham e *power law*.

A equação do diâmetro hidráulico DH1 descreveu melhor os diâmetros anulares utilizando o modelo reológico *power law*.

As equações de Mishar e Tripathi (1971) e Ryan e Jonhson (1959) obtiveram bons resultados para os modelos reológicos *power law* e Herschel-Buckley e a equação de Hanks (1963) para modelo de Bingham, sendo que as equações de Thomas (1963) e Craft (1962) não apresentaram nenhum erro menor que 25%.

A correlação de Ellis e George (1977) obteve bons resultados para os três modelos reológicos. A correlação de Darby e Melson (1981) obteve bons resultados para o modelo de Bingham.

Análise das três pastas

Através das análises feitas dos escoamentos das três pastas de cimento chegaram-se as seguintes conclusões.

O modelo reológico Herschel-Buckley apresentou os melhores resultados, seguido do modelo Bingham e *power law*.

A equação do diâmetro hidráulico DH2 descreveu melhor os diâmetros anulares utilizando o modelo reológico Herschel-Buckley.

As equações de Mishar e Tripathi (1971) e Ryan e Jonhson (1959) obtiveram bons resultados utilizando o modelo reológico Herschel-Buckley e a equação DH2.

A correlação de Ellis e George (1977) obteve bons resultados utilizando o modelo reológico Herschel-Buckley e a equação DH2.

6. REFERÊNCIAS BIBLIOGRÁFICAS

- ABNT – Associação Brasileira de Normas Técnicas. NBR 9831 – Cimento Portland destinado a cimentação de poços petrolíferos – Requisitos e métodos e ensaio, Rio de Janeiro: ABNT, 2006.
- BRAGA, E. R. Estudo do Escoamento de Fluidos de Perfuração em Dutos e Regiões Anulares. Dissertação de mestrado, Universidade Federal Rural do Rio de Janeiro, 2009, 111 p.
- BEZERRA, U. T. Compósitos Portland – Biopoliómeros para Cimentação de Poços de Petróleo. Tese de doutorado, Universidade Federal do Rio Grande do Norte, 2006, 278 p
- BIRD, R. B.; STEWART, W. E.; LIGHTFOOT, E. N. Fenômeno de Transporte. 2ª edição, Editora LTC, 2004. 905p.
- BOURGOYNE JR, A. T., MILLHEIM, K. K., CHENEVERT, M. E., YOUNG JR, F. S. “Applied drilling engineering”. Second printing, Society of petroleum engineers, Richardson, Texas, 1991, 502 p.
- CAMPOS, G.; SIMÃO A. C.; TEIXEIRA C. K.; CONCEIÇÃO F. C. A. Curso básico sobre cimentação primária. Apostila Interna. CENPES/PETROBRAS, 2002.
- CHURCHILL, S. W., “Friction factor equation spans all fluid flow regimes”, *Chemical Engineering*, v 7, 1977, pp 91-92.
- CRAFT, B. C. “well design, drilling and production”. New Jersey, Prentice-hall, 1962.
- DARBY, R. and MELSON, J. “How to predict the friction factor for the flow of Bingham plastics”, *Chemical Engineering*, 28, vol. 88, no. 26, pp 59–61, 1981.
- DARBY, R., MUN, D. V., BOGER, “Predict Friction Loss in Slurry Pipes”, *Chemical Engineering*, v.9, pp 116-119, 1992.
- DODGE, D. W.; METZNER, A. B. “Turbulent Flow of non Newtonian Systems.” *AICHe J.*, v. 5, n. 2, pp 191-204, 1959.
- ELLIS, R. C. e GEORGE, D. S. “Practical interpretation on theology, annular displacing forces. How to avoid by passing mud during primary cementing”. *World Oil*, pp 64-69, 1977.
- FOX, R. W., McDONALD, A. T., PRITCHARD, P. J. “Introduction to Fluid Mechanics”, Six Edition, John Wiley & Sons Inc, 2004, 789 p.
- GOMES, F. J. A. D. Hidráulica, fluidos de potência: racionalização do uso do fator de fricção. I. In: Encontro Técnico sobre Informática na Perfuração, CAPER/87, Módulo 7, Salvador, Brasil, 1987.
- HANKS, R.W. “Laminar-turbulent transition for flow in pipes, concentric annuli, and parallel plates” *AICHe Journal* ; v. 9, n.1, pp 45-48, 1963.

MACHADO, J. C. V. Reologia e Escoamento de Fluidos. Ênfase na Indústria do Petróleo. Interciência, Rio de Janeiro, 2002.

MIRANDA, C. R. Pastas de Cimento de Alta Compacidade para Poços de Petróleo - Processo de Formulação, Propriedades Reológicas, Resistência Mecânica e Química. Dissertação de doutorado, Instituto Militar de Engenharia, 2008, 260 p.

MISHRA, P.; TRIPATHI, G. "Transition from laminar to turbulent flow of purely viscous non-Newtonian fluids in tubes." Chemical Engineering Science, 26, pp 915-921, 1971.

NELSON, E.; GUILLOT, D. "Well Cementing". 2nd. ed. Texas: Schlumberger, 2006, pp 319-341.

PARAISO E. C. H. Estudos do Escoamento de Pasta de Cimento em Dutos Circulares e Anulares Concêntricos. Dissertação de Mestrado, Universidade Federal Rural do Rio de Janeiro, 2011, 96 p.

RYAN, N. W.; JOHNSON, M. M. "Transition from laminar to turbulent flow in pipes." AICHE Journal, 5(4), 1959, pp 433 – 435.

SILVA, M. G. P.; MARTINS, L. M.; OLIVEIRA, A. A. J.; ABREU, A. G.; FORTES, P.; SANTOS, F. P.; PEREIRA, S. G. J.; COSTA, A. S. Avaliação de equações pertinentes aos projetos hidráulicos com fluidos de perfuração, pastas de cimento e fluidos de completação no escoamento tubular e anular, Relatório Técnico Interno n° 675 – 12009, Vol.1, CENPES/PETROBRAS, 1989, 129 p.

THOMAS, D. G. "Non-Newtonian suspensions, Part I". Ind. Chemical Engineering, 55: 18-29, N. 1963.

THOMAS, J. E.; TRIGGIA, A. A.; CORREIA, C. A.; FILHO, C. V.; XAVIER, J. A. D.; MACHADO, J. C. V.; FILHO, J. E. S.; PAULA, J. L.; ROSSI, N. C. M.; PITOMBO, N. E. S.; GOUVEIA, P. C. V. M.; CARVALHO, R. S. e BARRAGEM, R. V. Fundamentos de Engenharia de Petróleo, 2° ed. Editora Intercâmbio, Rio de Janeiro, Petrobrás, 2001, 524 p.

TOMITA, Y., A study on non-Newtonian flow in pipe lines. Bulletin JSME, v. 2, n. 5, pp 10-16, 1959.

7. SUGESTÕES PARA TRABALHOS FUTUROS

As sugestões para trabalhos futuros estão relacionadas ao aperfeiçoamento da unidade experimental. Fazer programas que possam ler os dados de pressão e vazão *on-line* e criar uma mesa de comandos. Atualmente são necessários dois ou mais estudantes para coletar os dados experimentais. Com o programa e a mesa de controle um estudante será necessário para coletar os dados.

Fazer experimentos com pastas de cimento modificando a composição dos aditivos e também com novos aditivos, como por exemplos aditivos com potenciais de glicose como o bagaço da cana de açúcar.

Comparar os escoamentos das pastas de cimento leve alterando a concentração da microesfera para ver o efeito da microesfera na reologia das pastas.

Explorar os dados experimentais apresentados nesse trabalho para publicações de artigos.

8. ANEXO

A – Dados experimentais obtidos para pasta 1

- A1 – Geometria circular
- A2 – Geometria anular I
- A3 – Geometria anular II
- A4 – Geometria anular III

B – Dados experimentais obtidos para pasta 2

- B1 – Geometria circular
- B2 – Geometria anular I
- B3 – Geometria anular II
- B4 – Geometria anular III
- B5 – Dados reológicos
- B6 – Reynolds crítico
- B7 – Diâmetro hidráulico
- B8 – Fator de atrito

C – dados experimentais obtidos para pasta 3

- C1 – Geometria circular
- C2 – Geometria anular I
- C3 – Geometria anular II
- C4 – Geometria anular III

A – Dados experimentais obtidos para pasta 1
A1- Geometria Circular

Tabela 17: Dados experimentais para geometria circular no escoamento da pasta 1 a 15°C.

| Dados da unidade experimental | | | | |
|-------------------------------|---|------------------------------|--------|------------------|
| Rotação da bomba (rpm) | $\langle W \rangle$ (kg.min ⁻¹) | ρ (kg.l ⁻¹) | T (°C) | ΔP (bar) |
| 100 | 38,15 | 1,896 | 60 | 0,05 |
| 150 | 65,81 | 1,895 | 60 | 0,06 |
| 200 | 95,26 | 1,882 | 59 | 0,08 |
| 250 | 124,9 | 1,890 | 60 | 0,09 |
| 300 | 155,4 | 1,885 | 60 | 0,01 |
| 350 | 178,1 | 1,873 | 61 | 0,17 |
| 400 | 208,3 | 1,875 | 61 | 0,21 |
| 450 | 235,8 | 1,878 | 61 | 0,26 |
| 500 | 263,4 | 1,879 | 60 | 0,32 |
| 600 | 312,0 | 1,880 | 60 | 0,43 |
| 700 | 369,1 | 1,886 | 60 | 0,57 |
| 800 | 420,8 | 1,880 | 60 | 0,70 |
| 900 | 475,3 | 1,880 | 60 | 0,86 |
| 1000 | 526,8 | 1,875 | 61 | 1,03 |
| 1100 | 578,4 | 1,873 | 61 | 1,20 |
| 1200 | 628,4 | 1,884 | 61 | 1,39 |
| 1300 | 677,4 | 1,880 | 62 | 1,57 |



Figura 48: Gráfico diferencial de pressão versus vazão de escoamento para geometria circular no escoamento da pasta 1 a 15°C.

Tabela 18: Dados experimentais para geometria circular no escoamento da pasta 1 a 25°C.

| Dados da unidade experimental | | | | |
|-------------------------------|---|------------------------------|--------|------------------|
| Rotação da bomba (rpm) | $\langle W \rangle$ (kg.min ⁻¹) | ρ (kg.l ⁻¹) | T (°C) | ΔP (bar) |
| 100 | 41,5 | 1,927 | 25 | 0,04 |
| 150 | 65,2 | 1,917 | 25 | 0,05 |
| 200 | 92,5 | 1,909 | 25 | 0,07 |
| 250 | 119,0 | 1,906 | 25 | 0,08 |
| 300 | 143,7 | 1,890 | 25 | 0,10 |
| 350 | 183,6 | 1,913 | 25 | 0,21 |
| 400 | 212,3 | 1,918 | 25 | 0,26 |
| 450 | 244,4 | 1,927 | 25 | 0,32 |
| 500 | 271,7 | 1,928 | 25 | 0,39 |
| 600 | 323,1 | 1,917 | 25 | 0,54 |
| 700 | 375,4 | 1,922 | 25 | 0,70 |
| 800 | 431,4 | 1,916 | 25 | 0,88 |
| 900 | 483,6 | 1,920 | 27 | 1,07 |
| 1000 | 533,6 | 1,912 | 27 | 1,28 |
| 1100 | 583,2 | 1,914 | 27 | 1,45 |
| 1200 | 633,4 | 1,912 | 27 | 1,69 |
| 1300 | 687,0 | 1,917 | 32 | 1,89 |

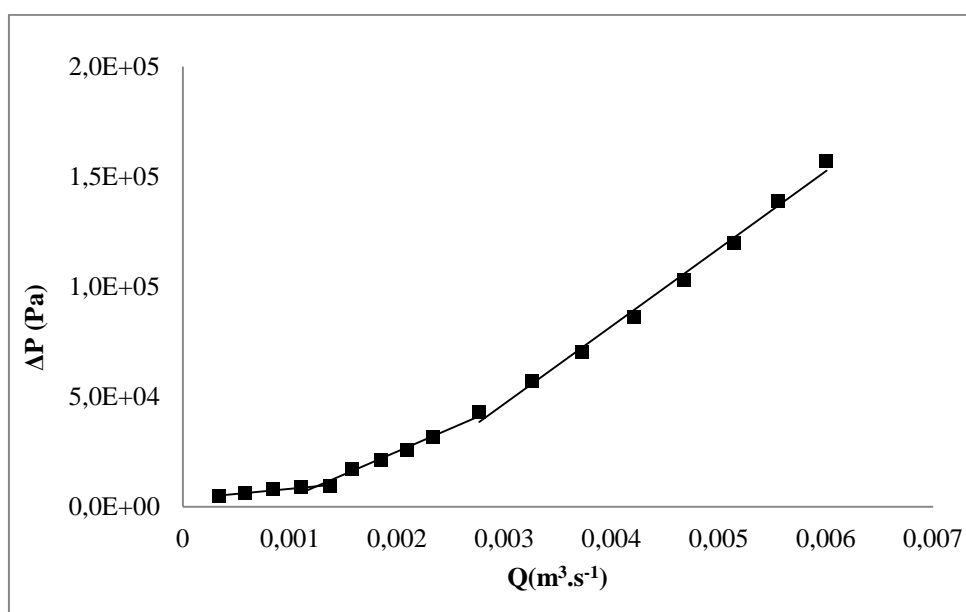

Figura 49: Gráfico diferencial de pressão versus vazão de escoamento para geometria circular no escoamento da pasta 1 a 25°C.

Tabela 19: Dados experimentais para geometria circular no escoamento da pasta 1 a 60°C.

| Dados da unidade experimental | | | | |
|-------------------------------|---|------------------------------|--------|------------------|
| Rotação da bomba (rpm) | $\langle W \rangle$ (kg.min ⁻¹) | ρ (kg.l ⁻¹) | T (°C) | ΔP (bar) |
| 100 | 38,1 | 1,896 | 60 | 0,05 |
| 150 | 65,8 | 1,895 | 60 | 0,06 |
| 200 | 95,3 | 1,882 | 59 | 0,08 |
| 250 | 124,9 | 1,890 | 60 | 0,09 |
| 300 | 155,4 | 1,885 | 60 | 0,01 |
| 350 | 178,1 | 1,873 | 61 | 0,17 |
| 400 | 208,3 | 1,875 | 61 | 0,21 |
| 450 | 235,8 | 1,878 | 61 | 0,26 |
| 500 | 263,4 | 1,879 | 60 | 0,32 |
| 600 | 312,0 | 1,880 | 60 | 0,43 |
| 700 | 369,1 | 1,886 | 60 | 0,57 |
| 800 | 420,8 | 1,880 | 60 | 0,71 |
| 900 | 475,3 | 1,880 | 60 | 0,86 |
| 1000 | 526,8 | 1,875 | 61 | 1,03 |
| 1100 | 578,4 | 1,873 | 61 | 1,20 |
| 1200 | 628,4 | 1,884 | 61 | 1,39 |
| 1300 | 677,4 | 1,880 | 62 | 1,57 |

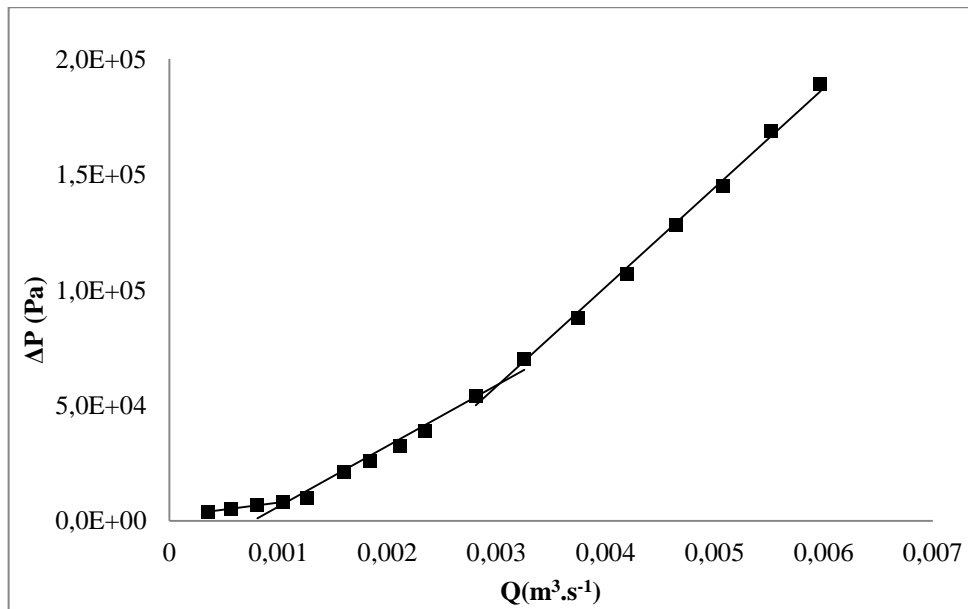

Figura 50: Gráfico diferencial de pressão versus vazão de escoamento para geometria circular no escoamento da pasta 1 a 60°C.

A – Dados experimentais obtidos para pasta 1
A2- Geometria anular I

Tabela 20: Dados experimentais para geometria anular I no escoamento da pasta 1 a 15°C.

| Dados da unidade experimental | | | | |
|-------------------------------|---|------------------------------|--------|------------------|
| Rotação da bomba (rpm) | $\langle W \rangle$ (kg.min ⁻¹) | ρ (kg.l ⁻¹) | T (°C) | ΔP (bar) |
| 100 | 35,5 | 1,9317 | 14 | 0,37 |
| 150 | 64,5 | 1,9332 | 14 | 0,56 |
| 200 | 92,8 | 1,9383 | 14 | 0,75 |
| 250 | 124,1 | 1,9414 | 14 | 0,93 |
| 300 | 148,0 | 1,9252 | 14 | 1,11 |
| 350 | 169,2 | 1,9215 | 16 | 1,25 |
| 400 | 196,0 | 1,8392 | 15 | 1,44 |
| 450 | 217,1 | 1,9092 | 16 | 1,65 |
| 500 | 235,9 | 1,8996 | 16 | 1,84 |
| 600 | 273,7 | 1,9172 | 16 | 2,36 |
| 700 | 320,2 | 1,9226 | 16 | 2,66 |
| 800 | 363,0 | 1,9242 | 16 | 3,09 |
| 900 | 409,0 | 1,9273 | 17 | 3,56 |
| 1000 | 443,1 | 1,9269 | 17 | 4,12 |
| 1100 | 476,0 | 1,9254 | 17 | 4,73 |
| 1200 | 506,3 | 1,9232 | 18 | 5,36 |
| 1300 | 535,2 | 1,9138 | 19 | 5,98 |

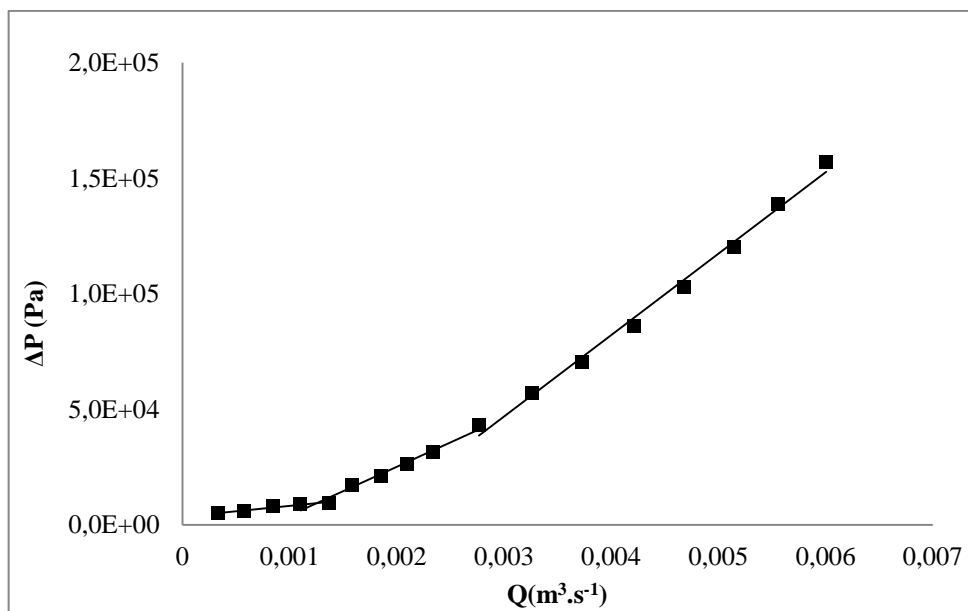

Figura 51: Gráfico diferencial de pressão versus vazão de escoamento para geometria anular I no escoamento da pasta 1 a 15°C.

Tabela 21: Dados experimentais para geometria anular I no escoamento da pasta 1 a 25°C.

| Dados da unidade experimental | | | | |
|-------------------------------|---|------------------------------|--------|------------------|
| Rotação da bomba (rpm) | $\langle W \rangle$ (kg.min ⁻¹) | ρ (kg.l ⁻¹) | T (°C) | ΔP (bar) |
| 100 | 31,0 | 1,9262 | 23 | 0,29 |
| 150 | 55,9 | 1,9157 | 23 | 0,43 |
| 200 | 87,5 | 1,9189 | 23 | 0,56 |
| 250 | 122,7 | 1,9312 | 23 | 0,70 |
| 300 | 146,8 | 1,9174 | 24 | 0,85 |
| 350 | 173,0 | 1,9033 | 24 | 1,00 |
| 400 | 195,0 | 1,8856 | 25 | 1,20 |
| 450 | 222,7 | 1,8764 | 23 | 1,36 |
| 500 | 246,0 | 1,9170 | 23 | 1,56 |
| 600 | 285,6 | 1,9158 | 23 | 2,02 |
| 700 | 334,3 | 1,9163 | 22 | 2,66 |
| 800 | 374,7 | 1,9194 | 23 | 3,28 |
| 900 | 414,2 | 1,9164 | 24 | 3,89 |
| 1000 | 448,6 | 1,9156 | 24 | 4,46 |
| 1100 | 480,8 | 1,9107 | 25 | 5,00 |
| 1200 | 513,4 | 1,9110 | 26 | 5,54 |
| 1300 | 540,2 | 1,9065 | 27 | 6,12 |

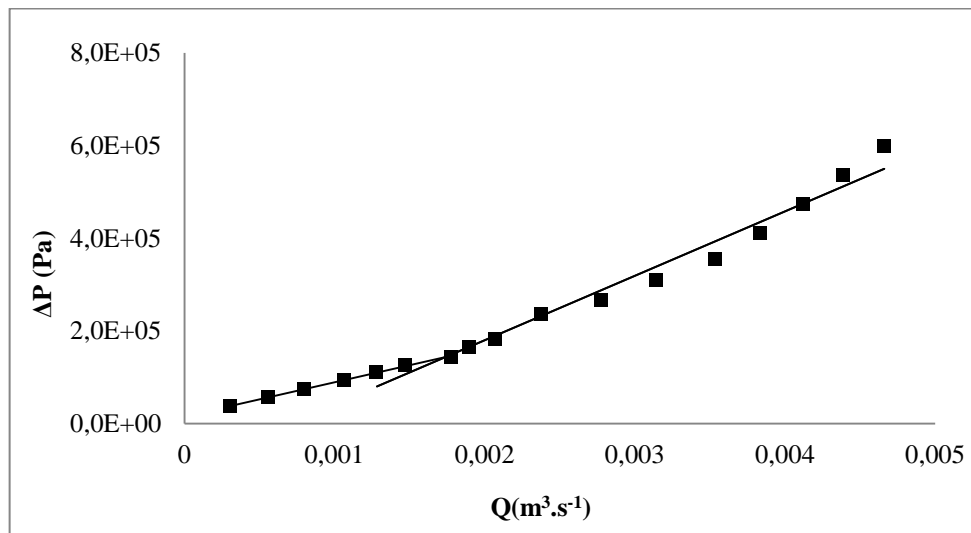

Figura 52: Gráfico diferencial de pressão versus vazão de escoamento para geometria anular I no escoamento da pasta 1 a 25°C.

Tabela 22: Dados experimentais para geometria anular I no escoamento da pasta 1 a 60°C.

| Dados da unidade experimental | | | | |
|-------------------------------|---|------------------------------|--------|------------------|
| Rotação da bomba (rpm) | $\langle W \rangle$ (kg.min ⁻¹) | ρ (kg.l ⁻¹) | T (°C) | ΔP (bar) |
| 100 | 32,1 | 1,8926 | 60 | 0,39 |
| 150 | 61,6 | 1,8918 | 60 | 0,49 |
| 200 | 92,2 | 1,8484 | 61 | 0,60 |
| 250 | 120,7 | 1,8461 | 61 | 0,70 |
| 300 | 138,6 | 1,8450 | 61 | 0,82 |
| 350 | 163,3 | 1,8454 | 61 | 0,92 |
| 400 | 194,7 | 1,8460 | 61 | 1,05 |
| 450 | 220,6 | 1,8426 | 61 | 1,20 |
| 500 | 241,2 | 1,8317 | 61 | 1,39 |
| 600 | 298,5 | 1,8473 | 61 | 1,93 |
| 700 | 350,0 | 1,8516 | 61 | 2,49 |
| 800 | 395,0 | 1,8458 | 61 | 3,07 |
| 900 | 437,1 | 1,8381 | 62 | 3,67 |
| 1000 | 477,5 | 1,8341 | 62 | 4,25 |
| 1100 | 519,5 | 1,8469 | 64 | 4,81 |
| 1200 | 558,0 | 1,8470 | 65 | 5,35 |
| 1300 | 594,0 | 1,8457 | 66 | 5,90 |

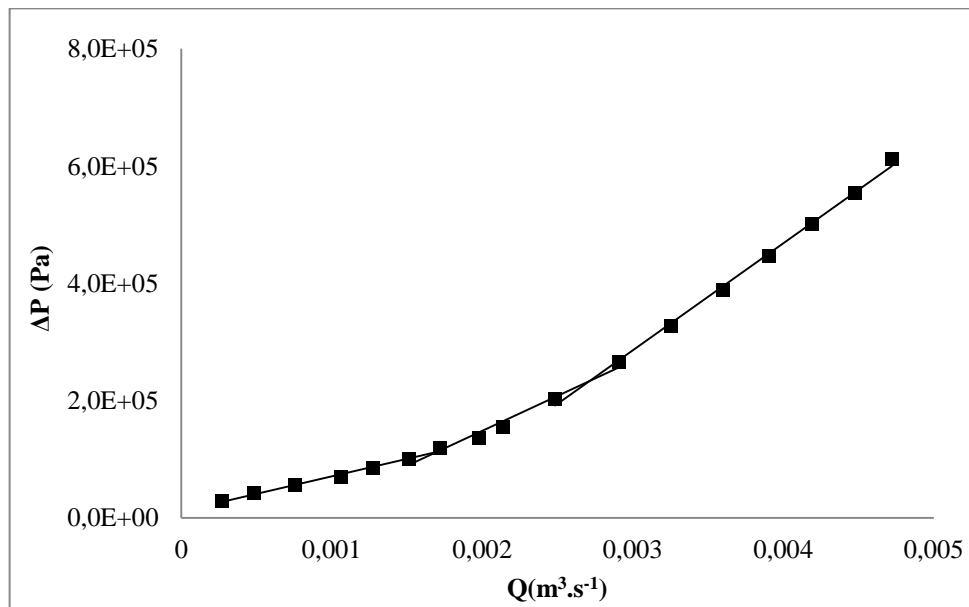

Figura 53: Gráfico diferencial de pressão versus vazão de escoamento para geometria anular I no escoamento da pasta 1 a 60°C.

A – Dados experimentais obtidos para pasta 1
A3- Geometria anular II

Tabela 23: Dados experimentais para geometria anular II no escoamento da pasta 1 a 15°C.

| Dados da unidade experimental | | | | |
|-------------------------------|---|------------------------------|--------|------------------|
| Rotação da bomba (rpm) | $\langle W \rangle$ (kg.min ⁻¹) | ρ (kg.l ⁻¹) | T (°C) | ΔP (bar) |
| 100 | 45,3 | 1,8460 | 14 | 0,21 |
| 150 | 65,7 | 1,8594 | 14 | 0,32 |
| 200 | 86,3 | 1,8406 | 14 | 0,43 |
| 250 | 127,9 | 1,8671 | 14 | 0,55 |
| 300 | 148,6 | 1,8118 | 14 | 0,62 |
| 350 | 174,5 | 1,8487 | 14 | 0,74 |
| 400 | 195,2 | 1,8298 | 14 | 0,89 |
| 450 | 216,8 | 1,8376 | 14 | 1,02 |
| 500 | 239,1 | 1,8385 | 14 | 1,13 |
| 600 | 292,9 | 1,8480 | 15 | 1,54 |
| 700 | 342,1 | 1,8500 | 15 | 1,96 |
| 800 | 391,6 | 1,8524 | 16 | 2,40 |
| 900 | 438,1 | 1,8526 | 16 | 2,92 |
| 1000 | 478,8 | 1,8510 | 16 | 3,43 |
| 1100 | 514,7 | 1,8486 | 16 | 4,01 |
| 1200 | 550,0 | 1,8496 | 18 | 4,59 |
| 1300 | 582,6 | 1,8478 | 18 | 5,07 |
| 1400 | 611,7 | 1,8473 | 18 | 5,56 |
| 1500 | 641,4 | 1,8425 | 18 | 6,03 |

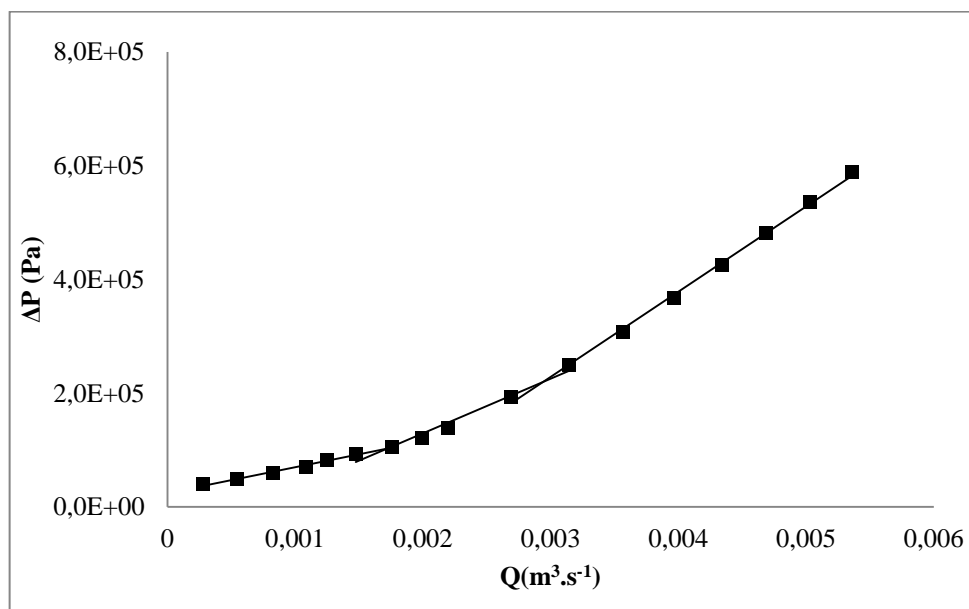

Figura 54: Gráfico diferencial de pressão versus vazão de escoamento para geometria anular II no escoamento da pasta 1 a 15°C.

Tabela 24: Dados experimentais para geometria anular II no escoamento da pasta 1 a 25°C.

| Dados da unidade experimental | | | | |
|-------------------------------|---|------------------------------|--------|------------------|
| Rotação da bomba (rpm) | $\langle W \rangle$ (kg.min ⁻¹) | ρ (kg.l ⁻¹) | T (°C) | ΔP (bar) |
| 100 | 25,1 | 1,8482 | 23 | 0,15 |
| 150 | 57,9 | 1,8529 | 23 | 0,22 |
| 200 | 91,1 | 1,8512 | 25 | 0,28 |
| 250 | 126,9 | 1,8285 | 25 | 0,36 |
| 300 | 150,2 | 1,8423 | 26 | 0,44 |
| 350 | 175,1 | 1,8408 | 25 | 0,54 |
| 400 | 202,3 | 1,8363 | 25 | 0,69 |
| 450 | 228,9 | 1,8418 | 24 | 0,87 |
| 500 | 243,0 | 1,8376 | 24 | 1,05 |
| 600 | 295,9 | 1,8361 | 24 | 1,49 |
| 700 | 341,3 | 1,8352 | 24 | 1,99 |
| 800 | 388,8 | 1,8310 | 24 | 2,48 |
| 900 | 432,2 | 1,8310 | 25 | 3,01 |
| 1000 | 472,7 | 1,8304 | 25 | 3,50 |
| 1100 | 512,7 | 1,8301 | 26 | 4,01 |
| 1200 | 551,8 | 1,8279 | 26 | 4,49 |
| 1300 | 589,5 | 1,8174 | 28 | 4,97 |
| 1400 | 619,7 | 1,8185 | 29 | 5,36 |
| 1500 | 647,9 | 1,8121 | 29 | 5,76 |

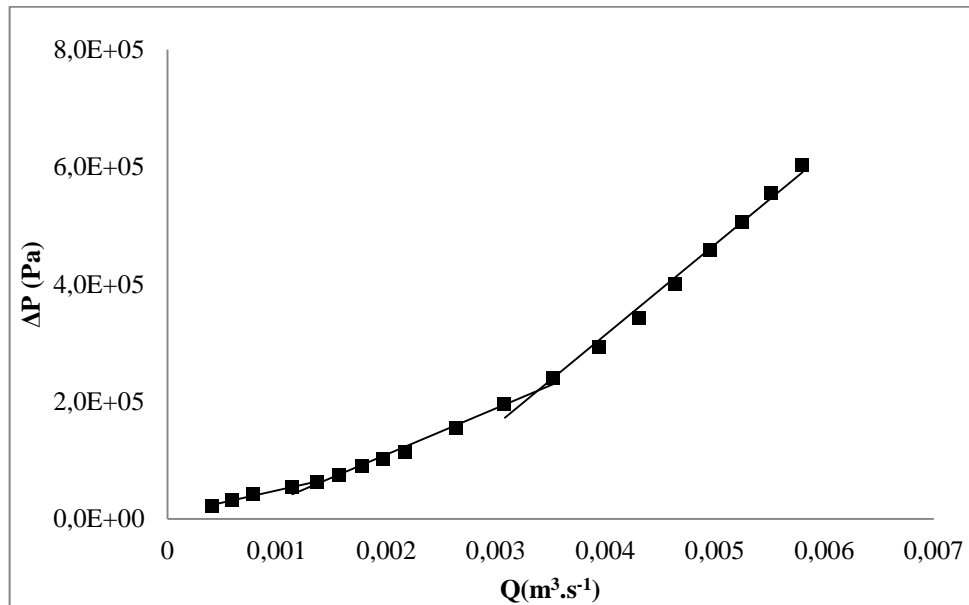

Figura 55: Gráfico diferencial de pressão versus vazão de escoamento para geometria anular II no escoamento da pasta 1 a 25°C.

Tabela 25: Dados experimentais para geometria anular II no escoamento da pasta 1 a 60°C.

| Dados da unidade experimental | | | | |
|-------------------------------|---|------------------------------|--------|------------------|
| Rotação da bomba (rpm) | $\langle W \rangle$ (kg.min ⁻¹) | ρ (kg.l ⁻¹) | T (°C) | ΔP (bar) |
| 100 | 34,3 | 1,8183 | 62 | 0,17 |
| 150 | 58,6 | 1,8004 | 62 | 0,22 |
| 200 | 76,4 | 1,7890 | 62 | 0,27 |
| 250 | 105,2 | 1,8153 | 62 | 0,32 |
| 300 | 129,1 | 1,8190 | 62 | 0,37 |
| 350 | 156,0 | 1,7888 | 61 | 0,45 |
| 400 | 184,5 | 1,8061 | 61 | 0,57 |
| 450 | 206,5 | 1,8139 | 61 | 0,72 |
| 500 | 227,0 | 1,7990 | 61 | 0,89 |
| 600 | 292,1 | 1,8138 | 61 | 1,26 |
| 700 | 342,7 | 1,8186 | 61 | 1,64 |
| 800 | 391,9 | 1,8130 | 61 | 2,04 |
| 900 | 439,5 | 1,8168 | 61 | 2,43 |
| 1000 | 486,8 | 1,8127 | 62 | 2,85 |
| 1100 | 538,7 | 1,8254 | 62 | 3,28 |
| 1200 | 583,2 | 1,8234 | 64 | 3,70 |
| 1300 | 627,0 | 1,8229 | 64 | 4,10 |
| 1400 | 667,4 | 1,8227 | 66 | 4,53 |
| 1500 | 706,7 | 1,8225 | 67 | 4,96 |

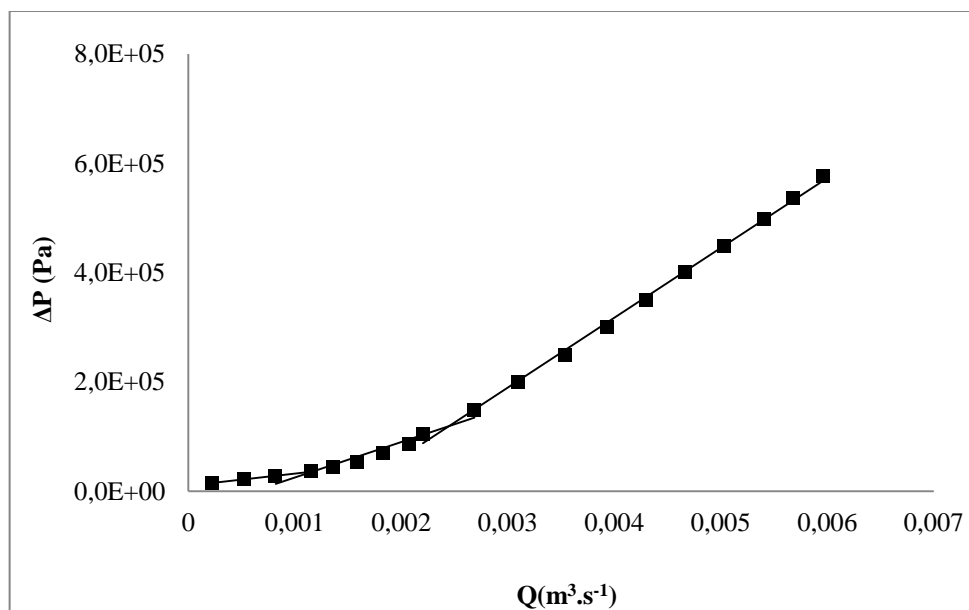

Figura 56: Gráfico diferencial de pressão versus vazão de escoamento para geometria anular II no escoamento da pasta 1 a 60°C.

A4- Geometria anular III

Tabela 26: Dados experimentais para geometria anular III no escoamento da pasta 1 a 15°C.

| Dados da unidade experimental | | | | |
|-------------------------------|---|------------------------------|--------|------------------|
| Rotação da bomba (rpm) | $\langle W \rangle$ (kg.min ⁻¹) | ρ (kg.l ⁻¹) | T (°C) | ΔP (bar) |
| 100 | 45,3 | 1,8976 | 14 | 0,21 |
| 150 | 69,7 | 1,8973 | 14 | 0,32 |
| 200 | 102,8 | 1,8945 | 14 | 0,44 |
| 250 | 129,2 | 1,9140 | 14 | 0,57 |
| 300 | 154,6 | 1,8933 | 14 | 0,73 |
| 350 | 179,5 | 1,8827 | 14 | 0,88 |
| 400 | 209,1 | 1,8956 | 14 | 1,04 |
| 450 | 235,9 | 1,9037 | 15 | 1,20 |
| 500 | 260,1 | 1,9018 | 15 | 1,36 |
| 600 | 310,2 | 1,9018 | 15 | 1,72 |
| 700 | 356,4 | 1,8952 | 15 | 2,10 |
| 800 | 404,1 | 1,8955 | 16 | 2,47 |
| 900 | 451,3 | 1,8998 | 17 | 2,99 |
| 1000 | 493,4 | 1,8969 | 18 | 3,46 |
| 1100 | 530,1 | 1,8963 | 18 | 3,95 |
| 1200 | 564,7 | 1,8915 | 18 | 4,40 |
| 1300 | 600,9 | 1,8953 | 19 | 4,81 |
| 1400 | 634,5 | 1,8991 | 18 | 5,16 |
| 1500 | 665,1 | 1,8949 | 18 | 5,49 |

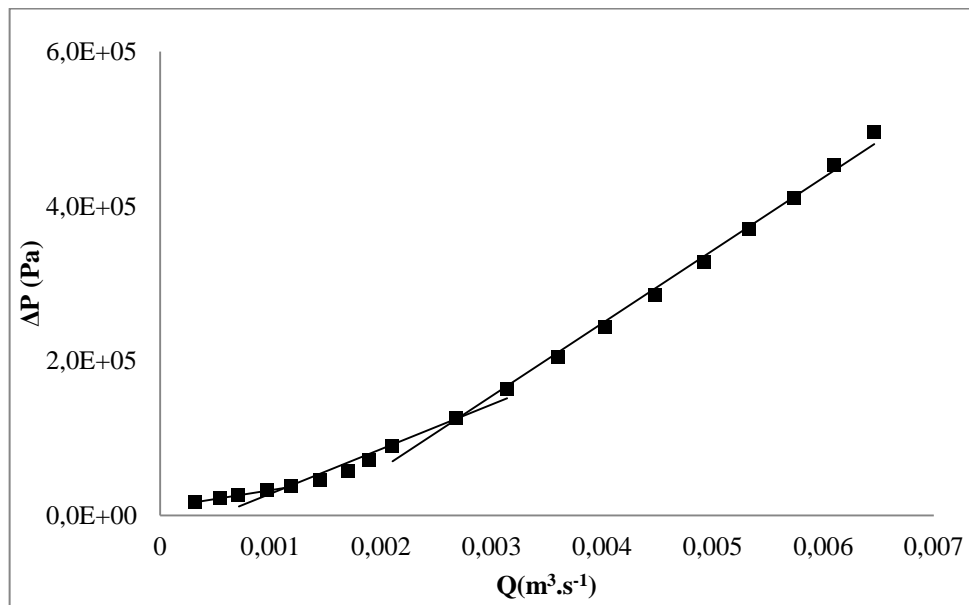

Figura 57: Gráfico diferencial de pressão versus vazão de escoamento para geometria anular II no escoamento da pasta 1 a 15°C.

Tabela 27: Dados experimentais para geometria anular III no escoamento da pasta 1 a 25°C.

| Dados da unidade experimental | | | | |
|-------------------------------|---|------------------------------|--------|------------------|
| Rotação da bomba (rpm) | $\langle W \rangle$ (kg.min ⁻¹) | ρ (kg.l ⁻¹) | T (°C) | ΔP (bar) |
| 100 | 30,3 | 1,8798 | 25 | 0,13 |
| 150 | 59,4 | 1,8743 | 25 | 0,20 |
| 200 | 94,3 | 1,8894 | 25 | 0,26 |
| 250 | 115,2 | 1,8728 | 25 | 0,34 |
| 300 | 157,2 | 1,8861 | 25 | 0,43 |
| 350 | 185,1 | 1,8887 | 25 | 0,52 |
| 400 | 209,0 | 1,8860 | 25 | 0,66 |
| 450 | 234,9 | 1,8862 | 25 | 0,84 |
| 500 | 257,1 | 1,8882 | 25 | 1,01 |
| 600 | 311,2 | 1,8874 | 25 | 1,40 |
| 700 | 359,4 | 1,88300 | 26 | 1,80 |
| 800 | 406,4 | 1,8832 | 26 | 2,27 |
| 900 | 452,0 | 1,8830 | 26 | 2,75 |
| 1000 | 495,2 | 1,8787 | 26 | 3,22 |
| 1100 | 535,8 | 1,8776 | 26 | 3,67 |
| 1200 | 575,6 | 1,8771 | 27 | 4,10 |
| 1300 | 614,4 | 1,8788 | 28 | 4,50 |
| 1400 | 653,0 | 1,8810 | 28 | 4,91 |
| 1500 | 687,0 | 1,8774 | 30 | 5,26 |

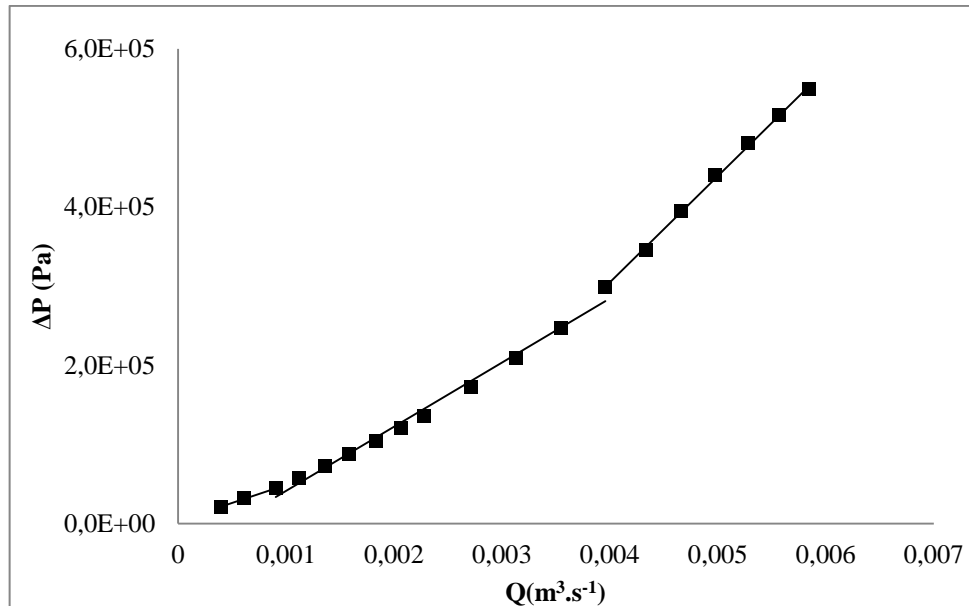

Figura 58: Gráfico diferencial de pressão versus vazão de escoamento para geometria anular III no escoamento da pasta 1 a 25°C.

Tabela 28: Dados experimentais para geometria anular III no escoamento da pasta 1 a 60°C.

| Dados da unidade experimental | | | | |
|-------------------------------|---|------------------------------|--------|------------------|
| Rotação da bomba (rpm) | $\langle W \rangle$ (kg.min ⁻¹) | ρ (kg.l ⁻¹) | T (°C) | ΔP (bar) |
| 100 | 30,0 | 1,8516 | 58 | 0,12 |
| 150 | 56,9 | 1,8494 | 59 | 0,16 |
| 200 | 80,1 | 1,8486 | 59 | 0,20 |
| 250 | 110,8 | 1,8506 | 60 | 0,25 |
| 300 | 149,0 | 1,8520 | 61 | 0,33 |
| 350 | 174,9 | 1,8499 | 61 | 0,44 |
| 400 | 196,7 | 1,8425 | 61 | 0,57 |
| 450 | 226,9 | 1,8436 | 61 | 0,72 |
| 500 | 252,9 | 1,8479 | 61 | 0,87 |
| 600 | 302,4 | 1,8484 | 61 | 1,11 |
| 700 | 357,5 | 1,8482 | 61 | 1,53 |
| 800 | 407,1 | 1,8489 | 61 | 1,91 |
| 900 | 456,4 | 1,8495 | 61 | 2,27 |
| 1000 | 504,4 | 1,8489 | 61 | 2,65 |
| 1100 | 551,2 | 1,8450 | 61 | 3,04 |
| 1200 | 596,7 | 1,8460 | 63 | 3,40 |
| 1300 | 641,4 | 1,8446 | 63 | 3,80 |
| 1400 | 683,5 | 1,8446 | 63 | 4,19 |
| 1500 | 725,2 | 1,8426 | 65 | 4,56 |

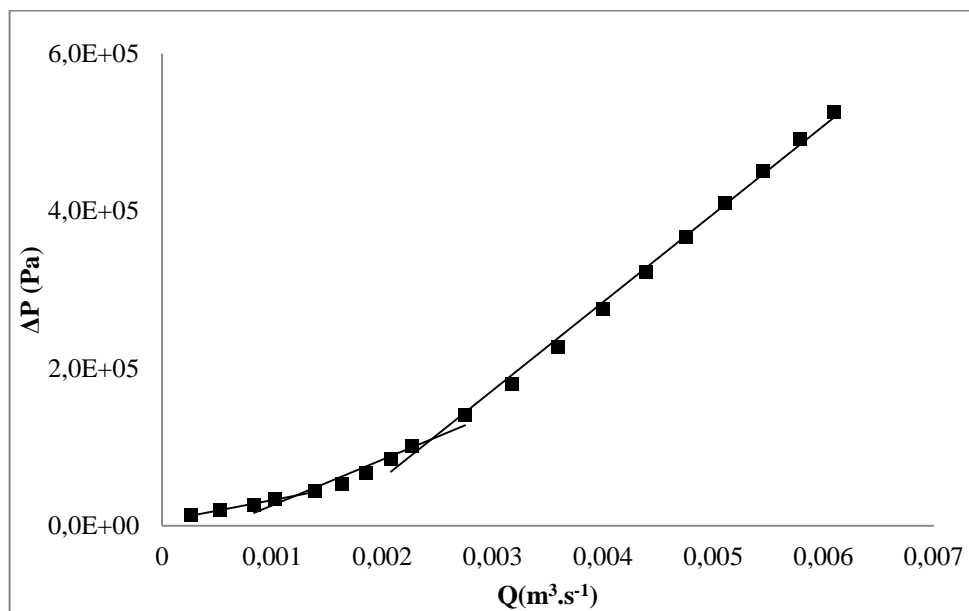

Figura 59: Gráfico diferencial de pressão versus vazão de escoamento para geometria anular III no escoamento da pasta 1 a 60°C.

B – Dados experimentais obtidos para pasta 2
 B1- Geometria Circular

Tabela 29: Dados experimentais para geometria circular no escoamento da pasta 2 a 15°C.

| Dados da unidade experimental | | | | |
|-------------------------------|---|------------------------------|--------|------------------|
| Rotação da bomba (rpm) | $\langle W \rangle$ (kg.min ⁻¹) | ρ (kg.l ⁻¹) | T (°C) | ΔP (bar) |
| 100 | 48,6 | 1,9514 | 13 | 0,07 |
| 150 | 78,1 | 1,9514 | 13 | 0,10 |
| 200 | 101,2 | 1,9514 | 13 | 0,13 |
| 250 | 133,1 | 1,9514 | 13 | 0,15 |
| 300 | 150,7 | 1,9514 | 13 | 0,17 |
| 350 | 183,2 | 1,9514 | 15 | 0,19 |
| 400 | 216,8 | 1,9514 | 16 | 0,21 |
| 450 | 244,0 | 1,9514 | 16 | 0,26 |
| 500 | 269,0 | 1,9514 | 15 | 0,37 |
| 550 | 296,2 | 1,9514 | 16 | 0,53 |
| 600 | 323,3 | 1,9514 | 16 | 0,64 |
| 700 | 374,6 | 1,9514 | 16 | 0,84 |
| 800 | 426,3 | 1,9514 | 15 | 1,07 |
| 900 | 480,9 | 1,9514 | 15 | 1,28 |
| 1000 | 527,6 | 1,9514 | 15 | 1,50 |
| 1100 | 576,8 | 1,9514 | 16 | 1,74 |
| 1200 | 626,5 | 1,9514 | 16 | 1,97 |
| 1300 | 672,3 | 1,9514 | 16 | 2,16 |
| 1400 | 714,1 | 1,9514 | 16 | 2,35 |
| 1500 | 754,1 | 1,9514 | 17 | 2,60 |

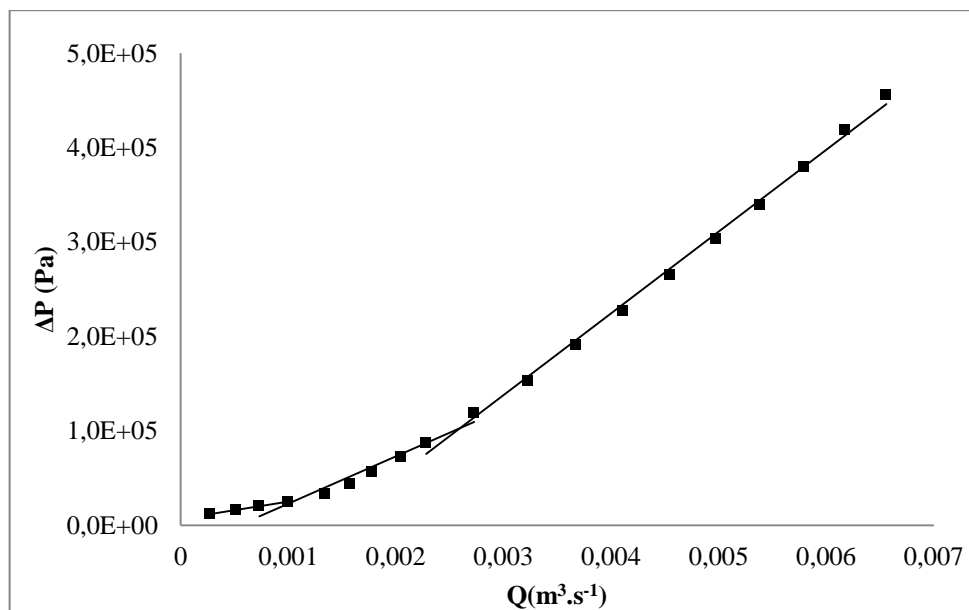

Figura 60: Gráfico diferencial de pressão versus vazão de escoamento para geometria circular no escoamento da pasta 2 a 15°C.

Tabela 30: Dados experimentais para geometria circular no escoamento da pasta 2 a 25°C.

| Dados da unidade experimental | | | | |
|-------------------------------|---|------------------------------|--------|------------------|
| Rotação da bomba (rpm) | $\langle W \rangle$ (kg.min ⁻¹) | ρ (kg.l ⁻¹) | T (°C) | ΔP (bar) |
| 100 | 49,5 | 1,8116 | 26 | 0,06 |
| 150 | 77,6 | 1,8100 | 25 | 0,08 |
| 200 | 105,6 | 1,8105 | 24 | 0,09 |
| 250 | 131,4 | 1,8072 | 24 | 0,11 |
| 300 | 156,7 | 1,8069 | 24 | 0,13 |
| 350 | 184,7 | 1,8046 | 25 | 0,16 |
| 400 | 211,1 | 1,8040 | 28 | 0,27 |
| 450 | 234,5 | 1,8130 | 26 | 0,35 |
| 500 | 266,7 | 1,8164 | 25 | 0,43 |
| 600 | 313,1 | 1,8044 | 25 | 0,59 |
| 700 | 357,7 | 1,8025 | 24 | 0,76 |
| 800 | 415,8 | 1,7960 | 26 | 0,96 |
| 900 | 473,8 | 1,7999 | 26 | 1,18 |
| 1000 | 526,7 | 1,8066 | 26 | 1,38 |
| 1100 | 570,4 | 1,8052 | 27 | 1,60 |
| 1200 | 612,0 | 1,8038 | 27 | 1,82 |
| 1300 | 673,9 | 1,8092 | 27 | 2,10 |
| 1400 | 719,5 | 1,8103 | 27 | 2,35 |
| 1500 | 764,4 | 1,8103 | 27 | 2,58 |

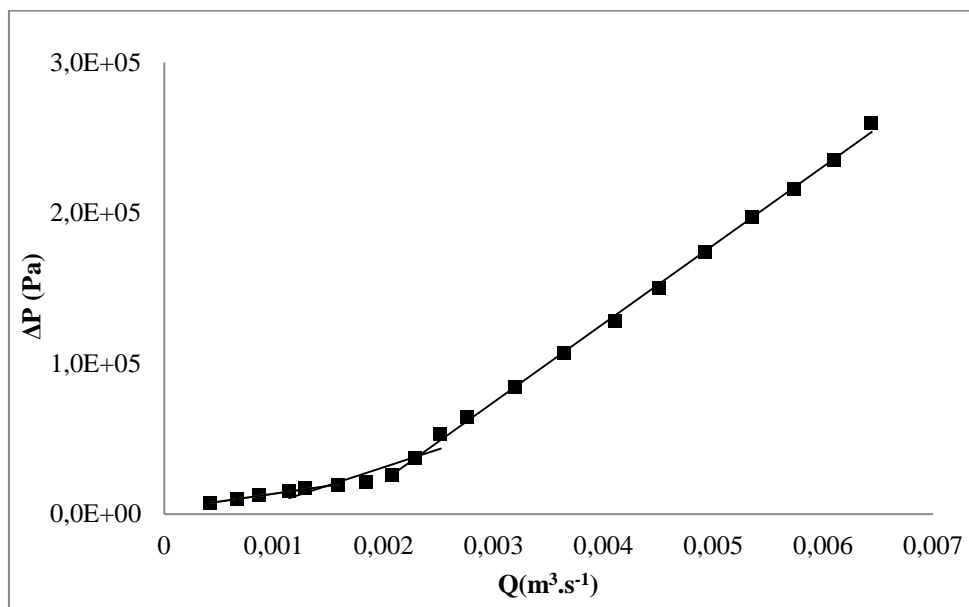

Figura 61: Gráfico diferencial de pressão versus vazão de escoamento para geometria circular no escoamento da pasta 2 a 25°C.

Tabela 31: Dados experimentais para geometria circular no escoamento da pasta 2 a 60°C.

| Dados da unidade experimental | | | | |
|-------------------------------|---|------------------------------|--------|------------------|
| Rotação da bomba (rpm) | $\langle W \rangle$ (kg.min ⁻¹) | ρ (kg.l ⁻¹) | T (°C) | ΔP (bar) |
| 100 | 39 | 1,912 | 62 | 0,04 |
| 150 | 66 | 1,912 | 62 | 0,06 |
| 200 | 86 | 1,912 | 62 | 0,07 |
| 250 | 111 | 1,912 | 61 | 0,10 |
| 300 | 145 | 1,912 | 61 | 0,12 |
| 350 | 172 | 1,912 | 61 | 0,18 |
| 400 | 193 | 1,912 | 61 | 0,22 |
| 450 | 222 | 1,912 | 61 | 0,28 |
| 500 | 248 | 1,912 | 61 | 0,33 |
| 600 | 295 | 1,912 | 61 | 0,45 |
| 700 | 357 | 1,912 | 61 | 0,59 |
| 800 | 408 | 1,912 | 61 | 0,75 |
| 900 | 464 | 1,912 | 61 | 0,92 |
| 1000 | 514 | 1,912 | 61 | 1,08 |
| 1100 | 570 | 1,912 | 61 | 1,30 |
| 1200 | 616 | 1,912 | 61 | 1,46 |
| 1300 | 660 | 1,912 | 62 | 1,66 |
| 1400 | 704 | 1,912 | 63 | 1,82 |
| 1500 | 748 | 1,912 | 63 | 2,01 |

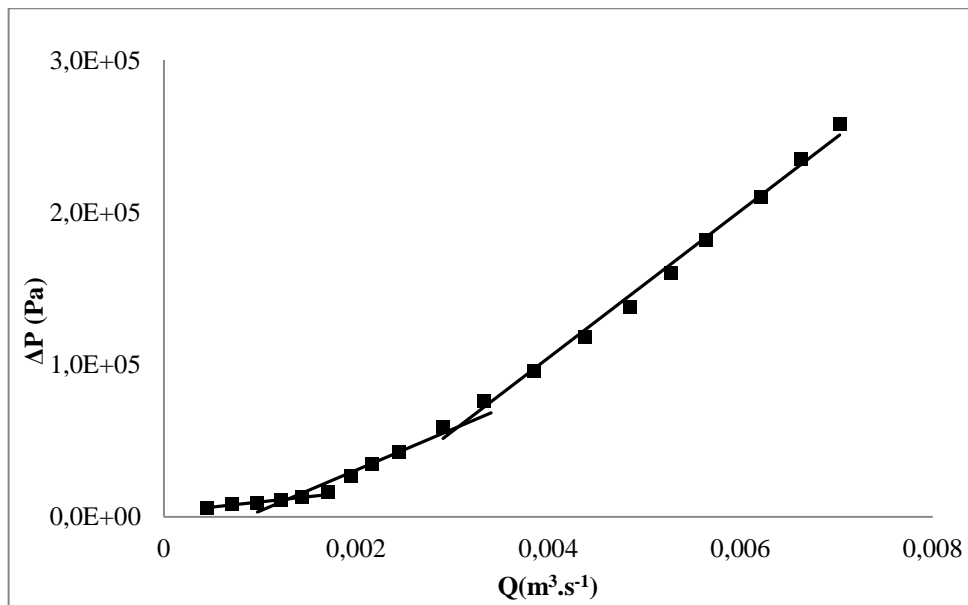

Figura 62: Gráfico diferencial de pressão versus vazão de escoamento para geometria circular no escoamento da pasta 2 a 60°C.

B2 – Dados experimentais obtidos para pasta 2
 B1- Geometria anular I

Tabela 32: Dados experimentais para geometria anular I no escoamento da pasta 2 a 15°C.

| Dados da unidade experimental | | | | |
|-------------------------------|---|------------------------------|--------|------------------|
| Rotação da bomba (rpm) | $\langle W \rangle$ (kg.min ⁻¹) | ρ (kg.l ⁻¹) | T (°C) | ΔP (bar) |
| 100 | 60,6 | 1,9438 | 22 | 0,37 |
| 150 | 88,5 | 1,9453 | 23 | 0,59 |
| 200 | 113,2 | 1,9452 | 24 | 0,81 |
| 250 | 138,8 | 1,9394 | 24 | 1,04 |
| 300 | 165,6 | 1,9554 | 25 | 1,28 |
| 350 | 190,9 | 1,9540 | 25 | 1,54 |
| 400 | 211,3 | 1,9543 | 26 | 1,84 |
| 450 | 232,6 | 1,9494 | 26 | 2,17 |
| 500 | 254,5 | 1,9534 | 27 | 2,60 |
| 600 | 291,1 | 1,9531 | 27 | 3,24 |
| 700 | 322,4 | 1,9527 | 27 | 3,96 |
| 800 | 351,2 | 1,9517 | 27 | 4,65 |
| 900 | 369,8 | 1,9582 | 23 | 5,19 |
| 1000 | 393,8 | 1,9588 | 23 | 5,83 |
| 1100 | 416,9 | 1,9560 | 24 | 6,33 |
| 1200 | 439,9 | 1,9551 | 26 | 7,05 |
| 1300 | 463,9 | 1,9513 | 26 | 7,70 |
| 1400 | 490,8 | 1,9463 | 28 | 8,33 |

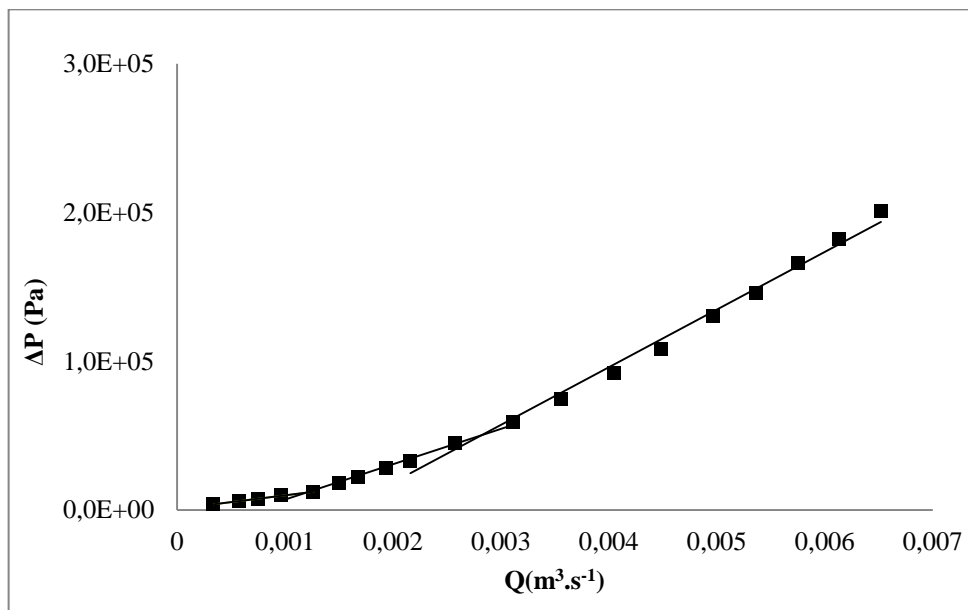

Figura 63: Gráfico diferencial de pressão versus vazão de escoamento para geometria anular I no escoamento da pasta 2 a 15°C.

Tabela 33: Dados experimentais para geometria anular I no escoamento da pasta 2 a 25°C.

| Dados da unidade experimental | | | | |
|-------------------------------|---|------------------------------|--------|------------------|
| Rotação da bomba (rpm) | $\langle W \rangle$ (kg.min ⁻¹) | ρ (kg.l ⁻¹) | T (°C) | ΔP (bar) |
| 100 | 69,4 | 1,9326 | 23 | 0,40 |
| 150 | 82,3 | 1,9318 | 23 | 0,65 |
| 200 | 117,9 | 1,9400 | 25 | 0,90 |
| 250 | 136,7 | 1,9395 | 25 | 1,12 |
| 300 | 159,0 | 1,9417 | 26 | 1,39 |
| 350 | 183,1 | 1,9393 | 26 | 1,64 |
| 400 | 200,5 | 1,9389 | 26 | 1,87 |
| 450 | 216,7 | 1,9411 | 26 | 2,18 |
| 500 | 230,8 | 1,9444 | 25 | 2,42 |
| 600 | 256,4 | 1,9434 | 25 | 2,95 |
| 700 | 278,4 | 1,9412 | 25 | 3,45 |
| 800 | 297,6 | 1,9397 | 25 | 3,89 |
| 900 | 317,7 | 1,9436 | 23 | 4,39 |
| 1000 | 338,2 | 1,9437 | 24 | 4,77 |
| 1100 | 379,0 | 1,9431 | 27 | 5,28 |
| 1200 | 399,0 | 1,9370 | 27 | 6,32 |
| 1300 | 420,0 | 1,9378 | 28 | 6,82 |
| 1400 | 448,0 | 1,9339 | 30 | 7,46 |

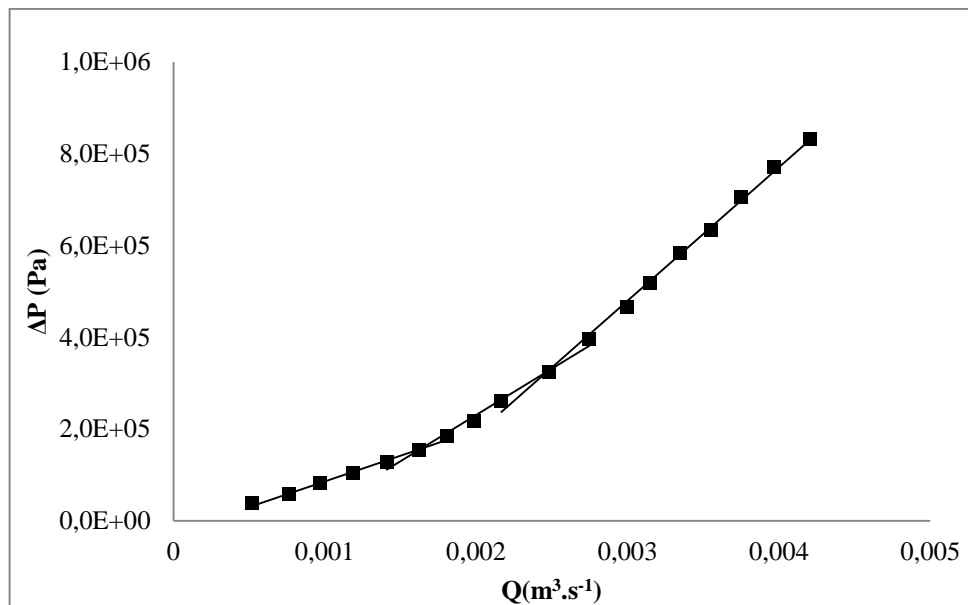

Figura 64: Gráfico diferencial de pressão versus vazão de escoamento para geometria anular I no escoamento da pasta 2 a 25°C.

Tabela 34: Dados experimentais para geometria anular I no escoamento da pasta 2 a 60°C.

| Dados da unidade experimental | | | | |
|-------------------------------|---|------------------------------|--------|------------------|
| Rotação da bomba (rpm) | $\langle W \rangle$ (kg.min ⁻¹) | ρ (kg.l ⁻¹) | T (°C) | ΔP (bar) |
| 100 | 57,5 | 1,9027 | 57 | 0,19 |
| 150 | 83,1 | 1,9143 | 58 | 0,35 |
| 200 | 102,7 | 1,9162 | 59 | 0,52 |
| 250 | 126,2 | 1,9182 | 59 | 0,76 |
| 300 | 162,8 | 1,9229 | 59 | 1,08 |
| 350 | 192,2 | 1,9248 | 59 | 1,45 |
| 400 | 214,8 | 1,9153 | 59 | 1,80 |
| 450 | 235,2 | 1,9208 | 59 | 2,21 |
| 500 | 254,7 | 1,9161 | 59 | 2,66 |
| 600 | 294,5 | 1,9164 | 58 | 3,35 |
| 700 | 329,1 | 1,9178 | 57 | 4,11 |
| 800 | 365,0 | 1,9216 | 57 | 4,82 |
| 900 | 396,4 | 1,9327 | 58 | 5,68 |
| 1000 | 422,4 | 1,9159 | 60 | 6,31 |
| 1100 | 451,1 | 1,9146 | 60 | 6,85 |
| 1200 | 478,4 | 1,9084 | 62 | 7,53 |
| 1300 | 509,1 | 1,9016 | 64 | 8,04 |
| 1400 | 539,1 | 1,8968 | 66 | 8,60 |

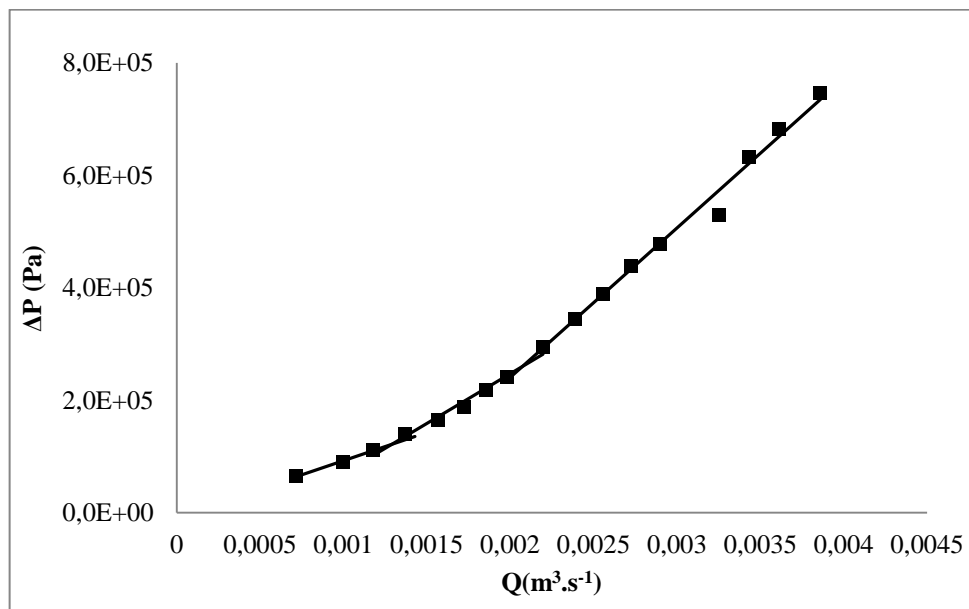

Figura 65: Gráfico diferencial de pressão versus vazão de escoamento para geometria anular I no escoamento da pasta 2 a 60°C.

B3 – Dados experimentais obtidos para pasta 2
 B2- Geometria anular II

Tabela 35: Dados experimentais para geometria anular II no escoamento da pasta 2 a 15°C.

| Dados da unidade experimental | | | | |
|-------------------------------|---|------------------------------|--------|------------------|
| Rotação da bomba (rpm) | $\langle W \rangle$ (kg.min ⁻¹) | ρ (kg.l ⁻¹) | T (°C) | ΔP (bar) |
| 100 | 59 | 1,8743 | 25 | 0,27 |
| 150 | 91 | 1,8755 | 25 | 0,41 |
| 200 | 120 | 1,8825 | 25 | 0,55 |
| 250 | 147 | 1,8836 | 25 | 0,70 |
| 300 | 173 | 1,8721 | 25 | 0,88 |
| 350 | 196 | 1,8760 | 26 | 1,07 |
| 400 | 228 | 1,8720 | 25 | 1,29 |
| 450 | 252 | 1,8906 | 24 | 1,53 |
| 500 | 272 | 1,8892 | 24 | 1,77 |
| 600 | 319 | 1,8843 | 24 | 2,25 |
| 700 | 365 | 1,8852 | 24 | 2,77 |
| 800 | 396 | 1,8912 | 24 | 3,25 |
| 900 | 433 | 1,8924 | 24 | 3,74 |
| 1000 | 467 | 1,8942 | 25 | 4,24 |
| 1100 | 500 | 1,8966 | 25 | 4,76 |
| 1200 | 528 | 1,8970 | 25 | 5,29 |
| 1300 | 557 | 1,8974 | 26 | 5,76 |
| 1400 | 586 | 1,8977 | 26 | 6,26 |

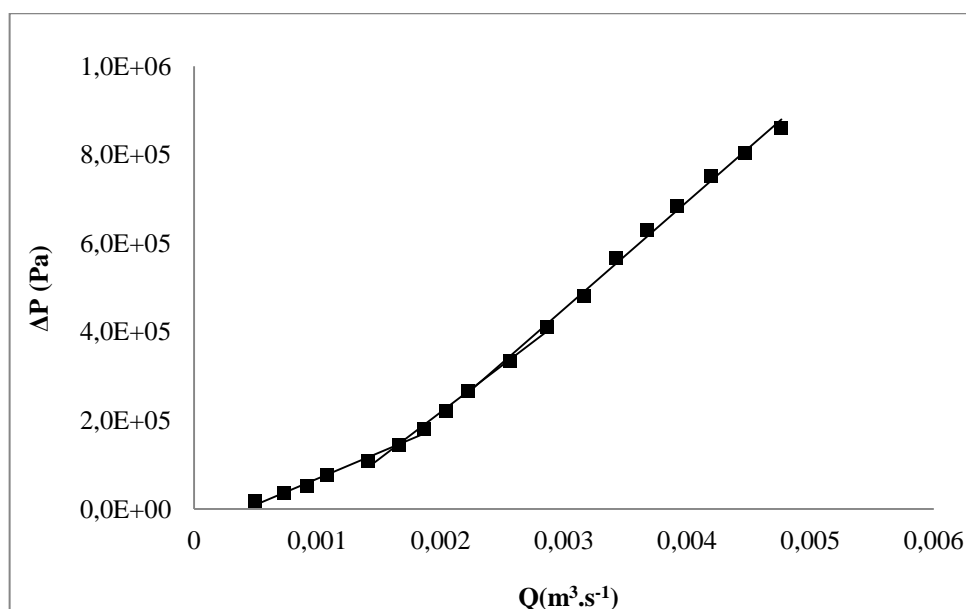

Figura 66: Gráfico diferencial de pressão versus vazão de escoamento para geometria anular II no escoamento da pasta 2 a 15°C.

Tabela 36: Dados experimentais para geometria anular II no escoamento da pasta 2 a 25°C.

| Dados da unidade experimental | | | | |
|-------------------------------|---|------------------------------|--------|------------------|
| Rotação da bomba (rpm) | $\langle W \rangle$ (kg.min ⁻¹) | ρ (kg.l ⁻¹) | T (°C) | ΔP (bar) |
| 100 | 69 | 1,8602 | 25 | 0,31 |
| 150 | 98 | 1,8626 | 25 | 0,49 |
| 200 | 123 | 1,8629 | 25 | 0,69 |
| 250 | 150 | 1,8651 | 25 | 0,90 |
| 300 | 172 | 1,8648 | 25 | 1,12 |
| 350 | 199 | 1,8641 | 25 | 1,37 |
| 400 | 221 | 1,8600 | 26 | 1,60 |
| 450 | 240 | 1,8570 | 26 | 1,84 |
| 500 | 261 | 1,8566 | 25 | 2,09 |
| 600 | 315 | 1,8551 | 25 | 2,36 |
| 700 | 358 | 1,8564 | 25 | 2,90 |
| 800 | 395 | 1,8594 | 25 | 3,43 |
| 900 | 431 | 1,8602 | 25 | 3,89 |
| 1000 | 460 | 1,8579 | 26 | 4,37 |
| 1100 | 489 | 1,8600 | 26 | 4,85 |
| 1200 | 523 | 1,8582 | 26 | 5,33 |
| 1300 | 547 | 1,8576 | 27 | 5,77 |
| 1400 | 578 | 1,8597 | 27 | 6,26 |

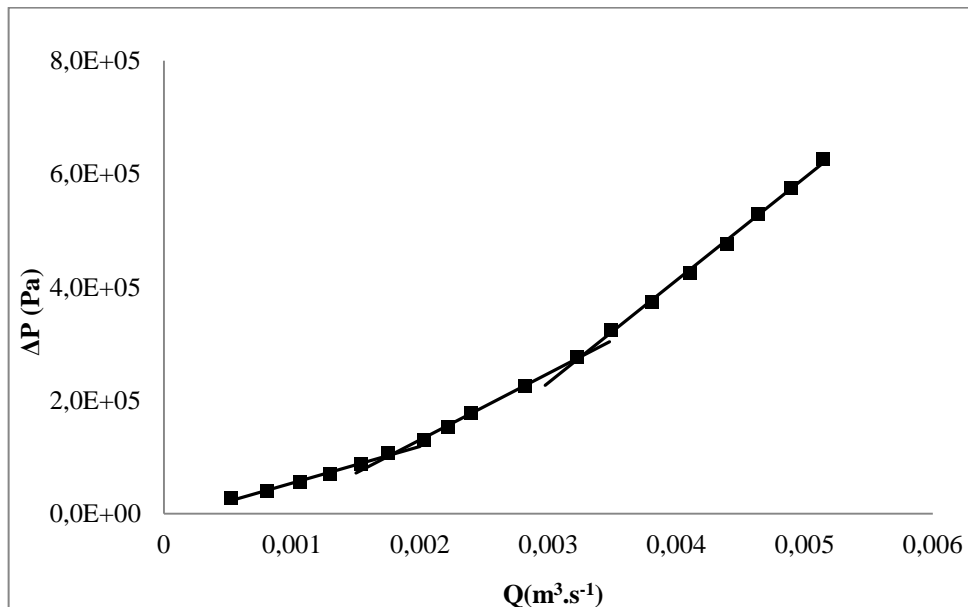

Figura 67: Gráfico diferencial de pressão versus vazão de escoamento para geometria anular II no escoamento da pasta 2 a 25°C.

Tabela 37: Dados experimentais para geometria anular II no escoamento da pasta 2 a 60°C.

| Dados da unidade experimental | | | | |
|-------------------------------|---|------------------------------|--------|------------------|
| Rotação da bomba (rpm) | $\langle W \rangle$ (kg.min ⁻¹) | ρ (kg.l ⁻¹) | T (°C) | ΔP (bar) |
| 100 | 34 | 1,8332 | 61 | 0,18 |
| 150 | 71 | 1,8327 | 61 | 0,27 |
| 200 | 106 | 1,8327 | 61 | 0,37 |
| 250 | 141 | 1,8339 | 62 | 0,49 |
| 300 | 168 | 1,8352 | 62 | 0,64 |
| 350 | 193 | 1,8385 | 62 | 0,81 |
| 400 | 217 | 1,8333 | 61 | 1,00 |
| 450 | 248 | 1,8365 | 60 | 1,21 |
| 500 | 274 | 1,8345 | 60 | 1,42 |
| 600 | 325 | 1,8378 | 60 | 1,87 |
| 700 | 376 | 1,8383 | 60 | 2,38 |
| 800 | 421 | 1,8395 | 60 | 2,90 |
| 900 | 464 | 1,8404 | 60 | 3,40 |
| 1000 | 505 | 1,8414 | 60 | 3,95 |
| 1100 | 544 | 1,8404 | 60 | 4,42 |
| 1200 | 580 | 1,8411 | 60 | 4,95 |
| 1300 | 612 | 1,8417 | 61 | 5,42 |
| 1400 | 647 | 1,8404 | 61 | 6,12 |

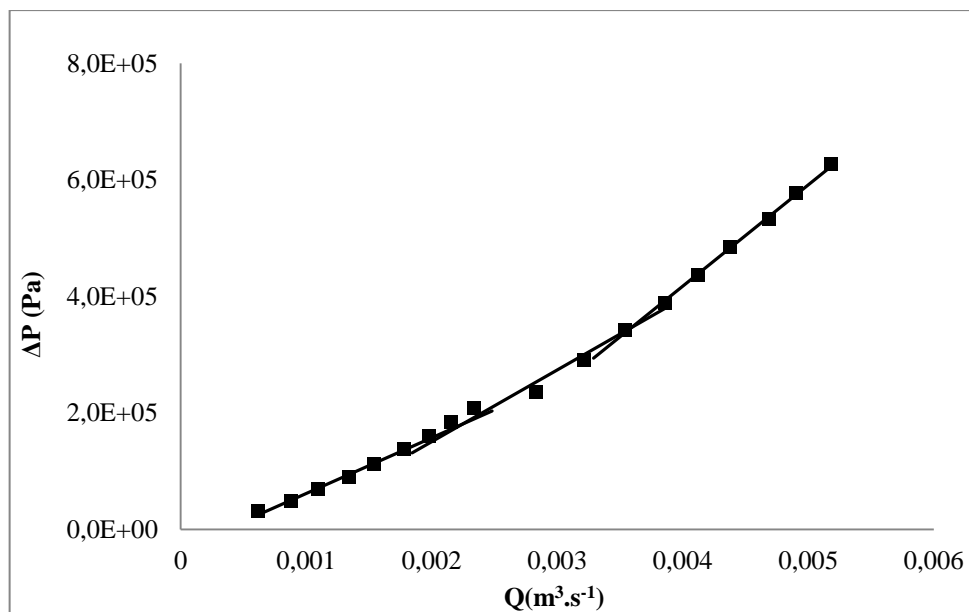

Figura 68: Gráfico diferencial de pressão versus vazão de escoamento para geometria anular II no escoamento da pasta 2 a 60°C.

B4 – Geometria anular III

Tabela 38: Dados experimentais para geometria anular III no escoamento da pasta 2 a 15°C.

| Dados da unidade experimental | | | | |
|-------------------------------|---|------------------------------|--------|------------------|
| Rotação da bomba (rpm) | $\langle W \rangle$ (kg.min ⁻¹) | ρ (kg.l ⁻¹) | T (°C) | ΔP (bar) |
| 100 | 40,8 | 1,9351 | 14 | 0,27 |
| 150 | 72,1 | 1,9426 | 14 | 0,38 |
| 200 | 103,4 | 1,9433 | 15 | 0,49 |
| 250 | 130,7 | 1,9437 | 15 | 0,62 |
| 300 | 152,4 | 1,9414 | 17 | 0,71 |
| 350 | 172,3 | 1,9326 | 17 | 0,85 |
| 400 | 205,0 | 1,9438 | 16 | 0,99 |
| 450 | 233,7 | 1,9490 | 17 | 1,08 |
| 500 | 258,9 | 1,9485 | 16 | 1,31 |
| 600 | 308,9 | 1,9513 | 15 | 1,73 |
| 700 | 354,6 | 1,9429 | 14 | 2,16 |
| 800 | 398,5 | 1,9409 | 14 | 2,57 |
| 900 | 441,3 | 1,9424 | 16 | 2,88 |
| 1000 | 479,6 | 1,9470 | 16 | 3,27 |
| 1100 | 510,0 | 1,9424 | 16 | 3,65 |
| 1200 | 551,7 | 1,9450 | 16 | 4,11 |
| 1300 | 586,0 | 1,9445 | 16 | 4,55 |
| 1400 | 624,2 | 1,9470 | 15 | 5,17 |
| 1500 | 659,4 | 1,9463 | 16 | 5,49 |

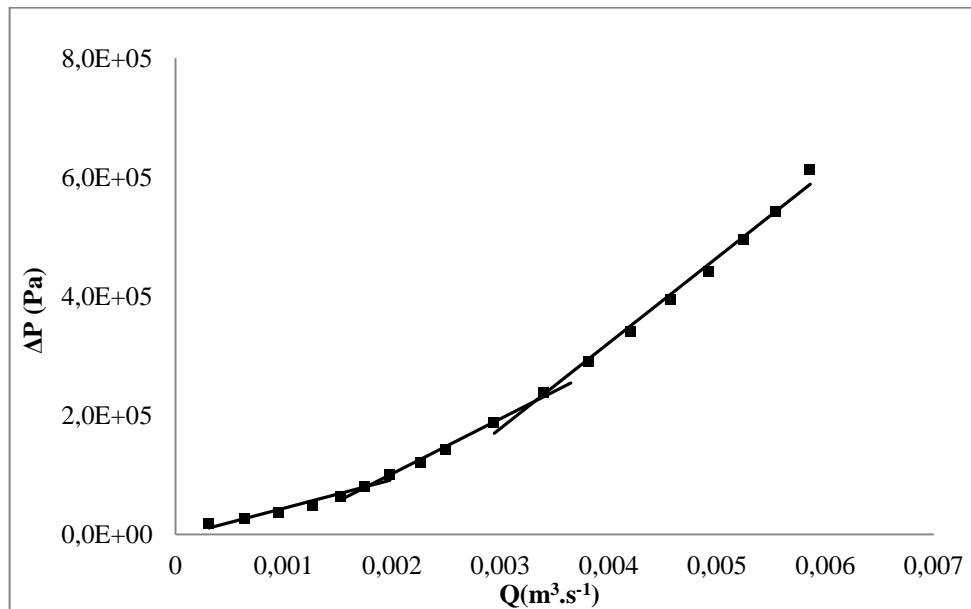

Figura 69: Gráfico diferencial de pressão versus vazão de escoamento para geometria anular II no escoamento da pasta 2 a 15°C.

Tabela 39: Dados experimentais para geometria anular III no escoamento da pasta 2 a 25°C.

| Dados da unidade experimental | | | | |
|-------------------------------|---|------------------------------|--------|------------------|
| Rotação da bomba (rpm) | $\langle W \rangle$ (kg.min ⁻¹) | ρ (kg.l ⁻¹) | T (°C) | ΔP (bar) |
| 100 | 40,6 | 1,9418 | 26 | 0,19 |
| 150 | 60,3 | 1,9374 | 24 | 0,28 |
| 200 | 96,8 | 1,9455 | 24 | 0,37 |
| 250 | 124,4 | 1,9449 | 25 | 0,45 |
| 300 | 151,9 | 1,9381 | 27 | 0,55 |
| 350 | 177,5 | 1,9390 | 26 | 0,65 |
| 400 | 194,2 | 1,9357 | 25 | 0,78 |
| 450 | 229,3 | 1,9381 | 26 | 0,90 |
| 500 | 251,6 | 1,9363 | 25 | 1,03 |
| 600 | 310,1 | 1,9372 | 23 | 1,32 |
| 700 | 360,5 | 1,9393 | 25 | 1,63 |
| 800 | 407,1 | 1,9409 | 24 | 2,15 |
| 900 | 450,8 | 1,9382 | 25 | 2,62 |
| 1000 | 495,8 | 1,9331 | 24 | 3,04 |
| 1100 | 540,7 | 1,9393 | 25 | 3,53 |
| 1200 | 579,9 | 1,9360 | 26 | 3,95 |
| 1300 | 615,9 | 1,9376 | 26 | 4,39 |
| 1400 | 644,4 | 1,9335 | 25 | 4,85 |
| 1500 | 677,4 | 1,9330 | 25 | 5,39 |

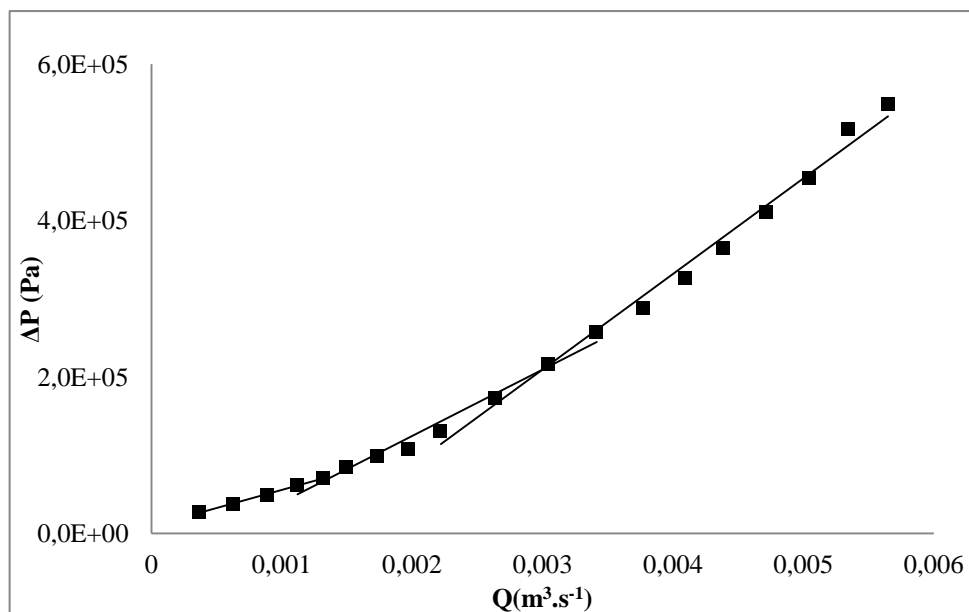

Figura 70: Gráfico diferencial de pressão versus vazão de escoamento para geometria anular III no escoamento da pasta 2 a 25°C.

Tabela 40: Dados experimentais para geometria anular III no escoamento da pasta 2 a 60°C.

| Dados da unidade experimental | | | | |
|-------------------------------|---|------------------------------|--------|------------------|
| Rotação da bomba (rpm) | $\langle W \rangle$ (kg.min ⁻¹) | ρ (kg.l ⁻¹) | T (°C) | ΔP (bar) |
| 100 | 33,9 | 1,9120 | 60 | 0,19 |
| 150 | 61,2 | 1,9100 | 60 | 0,26 |
| 200 | 89,8 | 1,9102 | 60 | 0,31 |
| 250 | 118,6 | 1,9096 | 60 | 0,38 |
| 300 | 144,3 | 1,9054 | 60 | 0,44 |
| 350 | 171,9 | 1,9043 | 60 | 0,52 |
| 400 | 201,9 | 1,9057 | 61 | 0,60 |
| 450 | 227,6 | 1,9059 | 61 | 0,70 |
| 500 | 253,8 | 1,9048 | 61 | 0,84 |
| 600 | 306,1 | 1,9041 | 61 | 1,17 |
| 700 | 359,3 | 1,9055 | 61 | 1,51 |
| 800 | 410,9 | 1,9068 | 60 | 1,94 |
| 900 | 458,5 | 1,9057 | 62 | 2,36 |
| 1000 | 506,1 | 1,9064 | 62 | 2,79 |
| 1100 | 552,0 | 1,9065 | 63 | 3,10 |
| 1200 | 597,6 | 1,9061 | 64 | 3,50 |
| 1300 | 637,8 | 1,9040 | 65 | 3,92 |
| 1400 | 678,2 | 1,9019 | 65 | 4,30 |
| 1500 | 716,3 | 1,8992 | 67 | 4,68 |

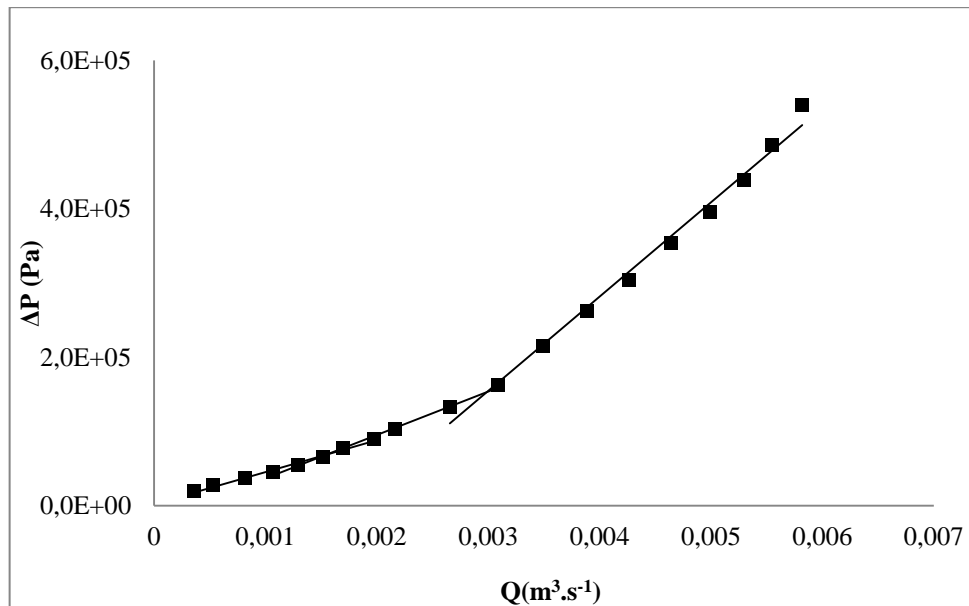

Figura 71: Gráfico diferencial de pressão versus vazão de escoamento para geometria anular III no escoamento da pasta 2 a 60°C.

Tabela 41: Dados reológicos da pasta 2.

| T (°C) | <i>power law</i> | | | Bingham | | | Herschell-Buckley | | | |
|--------|------------------|------------------------|----------------|---------|-----------|----------------|-------------------|------------------------|---------|----------------|
| | n | K (Pa.s ⁿ) | R ² | LE (Pa) | VP (Pa.s) | R ² | n | K (Pa.s ⁿ) | LE (Pa) | R ² |
| 15 | 0,384 | 2,219 | 0,894 | 4,919 | 0,050 | 0,997 | 0,940 | 0,079 | 4,548 | 0,998 |
| 25 | 0,290 | 3,241 | 0,837 | 5,832 | 0,036 | 0,996 | 0,990 | 0,040 | 5,787 | 0,996 |
| 60 | 0,181 | 6,603 | 0,854 | 10,147 | 0,026 | 0,980 | 0,817 | 0,121 | 9,390 | 0,989 |

B6 – Diâmetro hidráulico

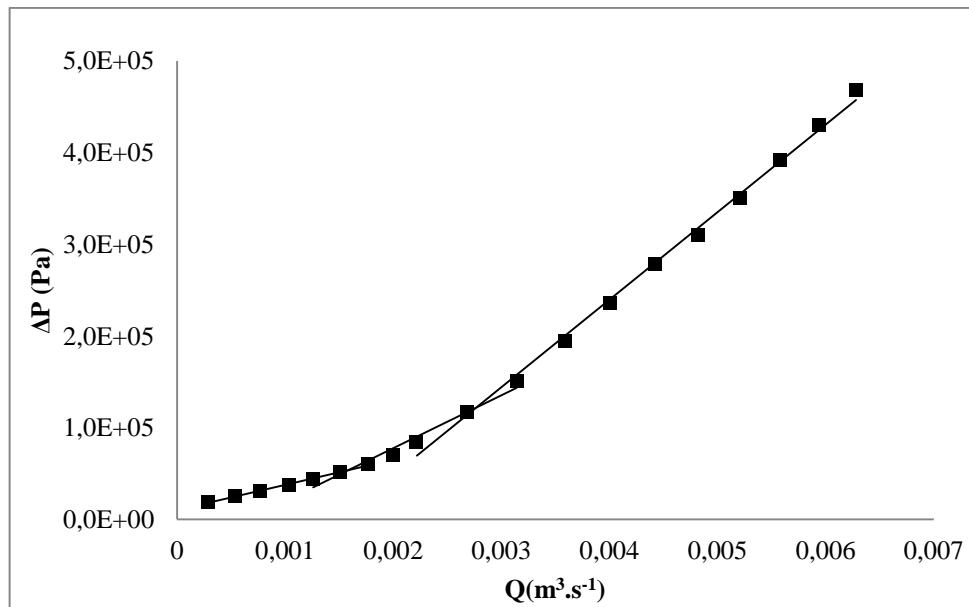
Tabela 42: Erro percentual médio absoluto para as equações de diâmetro hidráulico utilizadas no escoamento da pasta 2.

| MODELO REOLÓG. | T(°C) | MÉDIA COEF. VARIACÃO MODELO REOLÓG(R²) | ANULAR 1(2" e 1 1/2") | | | ANULAR 2(1 1/2" e 1") | | | ANULAR 3(1 1/4" e 3/4") | | | ERRO MÉDIO | | |
|--------------------------|-------|--|-----------------------|------|------|-----------------------|------|------|-------------------------|------|------|------------|------|------|
| | | | DH1 | DH2 | DH3 | DH1 | DH2 | DH3 | DH1 | DH2 | DH3 | DH1 | DH2 | DH3 |
| power law | 15°C | 0,899 | 22,4 | 42,1 | 37,7 | 20,7 | 41,7 | 32,4 | 18,7 | 37,0 | 16,6 | 20,6 | 40,3 | 28,9 |
| | 25°C | 0,834 | 30,0 | 50,3 | 42,6 | 29,7 | 50,0 | 42,9 | 29,9 | 40,1 | 19,2 | 29,9 | 46,8 | 34,9 |
| | 60°C | 0,864 | 24,4 | 36,7 | 32,8 | 23,9 | 43,1 | 37,3 | 20,8 | 35,8 | 26,6 | 23,0 | 38,5 | 32,2 |
| Bingham | 15°C | 0,998 | 118,3 | 43,3 | 58,3 | 68,5 | 12,4 | 48,8 | 77,4 | 20,1 | 62,3 | 88,1 | 25,3 | 56,5 |
| | 25°C | 0,997 | 101,5 | 35,3 | 49,8 | 52,1 | 3,1 | 34,8 | 54,2 | 5,8 | 43,4 | 69,3 | 14,8 | 42,6 |
| | 60°C | 0,981 | 140,4 | 64,0 | 80,3 | 49,3 | 5,2 | 33,0 | 64,2 | 15,2 | 53,9 | 84,6 | 28,1 | 55,7 |
| Heschel-Buckley | 15°C | 0,999 | 110,6 | 39,8 | 56,4 | 61,7 | 8,5 | 41,6 | 58,0 | 9,3 | 47,8 | 76,7 | 19,2 | 48,6 |
| | 25°C | 0,997 | 104,1 | 37,3 | 51,6 | 49,9 | 2,4 | 32,7 | 50,7 | 5,2 | 40,3 | 68,2 | 15,0 | 41,5 |
| | 60°C | 0,990 | 95,9 | 37,2 | 49,9 | 45,1 | 5,4 | 27,5 | 38,0 | 5,6 | 29,7 | 59,6 | 16,1 | 35,7 |
| ERRO MÉDIO GLOBAL | | | | | | | | | | | 57,8 | 27,1 | 41,9 | |

B7 – Reynolds crítico

Tabela 43: Erro percentual médio absoluto para as equações de Reynolds crítico utilizadas no escoamento da pasta 2 na temperatura de 15°C.

| Reynolds crítico - pasta 2 (15°C) | | Circular de 1" | ANULAR I | | | ANULAR II | | | ANULAR III | | |
|-----------------------------------|------------------------------|----------------|----------|--------|--------|-----------|--------|--------|------------|--------|--------|
| | | | DH1 | DH2 | DH3 | DH1 | DH2 | DH3 | DH1 | DH2 | DH3 |
| power law | Erro(%) - Jonhson (1959) | 11,42 | 10,20 | 17,40 | 15,60 | 12,90 | 19,98 | 15,18 | 5,00 | 2,92 | 3,00 |
| | Erro(%) - Mishra e T. (1971) | 3,23 | 3,10 | 10,90 | 9,10 | 6,36 | 13,97 | 8,80 | 17,00 | 8,00 | 15,00 |
| Bingham | Erro(%) - Hanks (1963) | 10,00 | 225,00 | 166,00 | 180,00 | 152,00 | 107,00 | 137,00 | 170,00 | 122,00 | 160,00 |
| | Erro(%) - Thomas (1963) | 60,35 | 75,00 | 75,00 | 75,00 | 73,98 | 73,98 | 73,98 | 63,96 | 63,96 | 63,96 |
| | Erro(%) – Craft. (1962) | 91,93 | 95,00 | 95,00 | 95,00 | 94,60 | 94,63 | 94,61 | 92,57 | 92,59 | 92,57 |
| Herschel-Buckley | Erro(%) - Jonhson (1959) | 2,59 | 207,00 | 166,00 | 166,00 | 148,31 | 103,28 | 133,28 | 135,05 | 96,10 | 127,00 |
| | Erro(%) - Mishra e T. (1971) | 3,08 | 207,00 | 165,00 | 165,00 | 148,14 | 103,15 | 133,12 | 133,80 | 95,06 | 125,80 |

Tabela 44: Erro percentual médio absoluto para as equações de Reynolds crítico utilizadas no escoamento da pasta 2 na temperatura de 25°C.

| Reynolds crítico - pasta 2 (25°C) | | Circular de 1" | ANULAR I | | | ANULAR II | | | ANULAR III | | |
|-----------------------------------|------------------------------|----------------|----------|-------|-------|-----------|-------|-------|------------|-------|-------|
| | | | DH1 | DH2 | DH3 | DH1 | DH2 | DH3 | DH1 | DH2 | DH3 |
| power law | Erro(%) - Jonhson (1959) | 20,85 | 52,80 | 55,60 | 54,90 | 47,81 | 51,42 | 48,96 | 48,20 | 50,79 | 48,70 |
| | Erro(%) - Mishra e T. (1971) | 3,11 | 43,40 | 46,70 | 45,90 | 41,22 | 45,29 | 42,52 | 33,82 | 37,13 | 34,47 |
| Bingham | Erro(%) - Hanks (1963) | 4,04 | 123,00 | 83,00 | 92,00 | 73,57 | 43,30 | 63,42 | 64,96 | 38,10 | 59,32 |
| | Erro(%) - Thomas (1963) | 50,66 | 74,00 | 74,00 | 74,00 | 75,75 | 75,75 | 75,75 | 65,01 | 65,01 | 65,01 |
| | Erro(%) – Craft. (1962) | 89,97 | 95,00 | 95,00 | 95,00 | 95,00 | 95,02 | 95,01 | 92,84 | 92,85 | 92,84 |
| Herschel-Buckley | Erro(%) - Jonhson (1959) | 21,16 | 118,60 | 79,50 | 88,50 | 78,34 | 45,05 | 67,21 | 64,25 | 33,86 | 57,91 |
| | Erro(%) - Mishra e T. (1971) | 21,17 | 118,20 | 79,20 | 88,20 | 78,60 | 45,26 | 67,45 | 64,38 | 33,96 | 58,03 |

Tabela 45: Erro percentual médio absoluto para as equações de Reynolds crítico utilizadas no escoamento da pasta 2 na temperatura de 60°C.

| Reynolds crítico - pasta 2 (25°C) | | Circular de 1" | ANULAR I | | | ANULAR II | | | ANULAR III | | |
|-----------------------------------|------------------------------|----------------|----------|-------|-------|-----------|-------|-------|------------|-------|-------|
| | | | DH1 | DH2 | DH3 | DH1 | DH2 | DH3 | DH1 | DH2 | DH3 |
| power law | Erro(%) - Jonhson (1959) | 23,30 | 66,10 | 67,40 | 67,10 | 63,69 | 65,11 | 64,14 | 56,33 | 57,67 | 56,59 |
| | Erro(%) - Mishra e T. (1971) | 4,44 | 51,00 | 52,90 | 52,40 | 47,56 | 49,61 | 48,21 | 27,50 | 29,73 | 27,94 |
| Bingham | Erro(%) - Hanks (1963) | 4,21 | 84,00 | 53,00 | 60,00 | 27,79 | 8,77 | 21,37 | 44,08 | 24,22 | 39,88 |
| | Erro(%) - Thomas (1963) | 47,47 | 67,00 | 67,00 | 67,00 | 63,76 | 63,76 | 63,76 | 51,89 | 51,89 | 51,89 |
| | Erro(%) – Craft. (1962) | 89,33 | 93,00 | 93,00 | 93,00 | 92,60 | 92,62 | 92,61 | 90,20 | 90,21 | 90,20 |
| Herschel-Buckley | Erro(%) - Jonhson (1959) | 32,69 | 40,70 | 19,10 | 24,20 | 6,38 | 11,95 | 0,29 | 12,66 | 3,52 | 9,35 |
| | Erro(%) - Mishra e T. (1971) | 33,15 | 39,80 | 18,30 | 23,30 | 6,00 | 12,27 | 0,08 | 11,95 | 4,12 | 8,67 |

B8 – Fator de atrito

Tabela 46: Erro percentual médio absoluto para as equações de fator de atrito utilizadas no escoamento da pasta 2 na temperatura de 15°C

| Correlações de fator de atrito pasta 2 (15°C) | Circular 1" | ANULAR I | | | ANULAR II | | | ANULAR III | | | ERRO MÉDIO | | | |
|--|---------------------|-----------------|-----------------|-----------------|-----------------|-----------------|-----------------|-----------------|-----------------|-----------------|-----------------|-----------------|-----------------|------|
| | | DH ₁ | DH ₂ | DH ₃ | DH ₁ | DH ₂ | DH ₃ | DH ₁ | DH ₂ | DH ₃ | DH ₁ | DH ₂ | DH ₃ | |
| power law | Laminar | 17,2 | 22,4 | 42,1 | 37,7 | 20,7 | 41,7 | 32,4 | 18,7 | 37,0 | 16,6 | 20,6 | 40,3 | 28,9 |
| | DM Gomes | 34,6 | 27,8 | 41,1 | 37,8 | 35,1 | 46,1 | 36,7 | 27,8 | 42,0 | 30,8 | 30,3 | 43,1 | 35,1 |
| | OW Gomes | 45,8 | 37,9 | 49,6 | 46,7 | 44,1 | 53,9 | 45,9 | 40,1 | 51,9 | 42,6 | 40,7 | 51,8 | 45,1 |
| | FS Gomes | 45,0 | 34,7 | 47,4 | 44,3 | 41,4 | 52,5 | 44,4 | 38,0 | 50,4 | 40,6 | 38,0 | 50,1 | 43,1 |
| | Ellis e George | 18,2 | 21,1 | 35,1 | 31,5 | 29,0 | 39,6 | 28,9 | 12,8 | 29,5 | 16,3 | 21,0 | 34,7 | 25,6 |
| | Churchill | 4,4 | 18,2 | 8,8 | 7,3 | 9,6 | 17,4 | 3,8 | 18,1 | 5,5 | 13,1 | 15,3 | 10,6 | 8,1 |
| Bingham | Laminar | 8,5 | 118,3 | 43,3 | 58,3 | 68,5 | 15,3 | 51,1 | 77,4 | 20,1 | 62,3 | 88,1 | 26,2 | 57,2 |
| | Darby e Melson | 23,5 | 9,9 | 18,6 | 13,6 | 16,3 | 35,7 | 22,4 | 9,0 | 25,2 | 11,0 | 11,7 | 26,5 | 15,7 |
| | Tomita | 16,1 | 81,8 | 43,9 | 53,8 | 47,2 | 12,4 | 35,5 | 63,9 | 27,7 | 55,8 | 64,3 | 28,0 | 48,4 |
| | Darby <i>et al.</i> | 39,8 | 22,2 | 36,2 | 32,2 | 34,4 | 49,5 | 39,1 | 26,8 | 41,3 | 30,1 | 27,8 | 42,3 | 33,8 |
| | Ellis e George | 9,2 | 30,7 | 6,4 | 10,6 | 8,6 | 19,4 | 7,6 | 18,8 | 7,2 | 13,7 | 19,4 | 11,0 | 10,7 |
| | Churchill | 32,5 | 73,4 | 18,5 | 28,1 | 29,6 | 21,8 | 23,4 | 59,4 | 31,9 | 52,7 | 54,2 | 24,1 | 34,7 |
| Heschel-Buckley | Laminar | 6,0 | 110,6 | 39,8 | 56,4 | 61,7 | 8,5 | 41,6 | 58,0 | 9,3 | 47,8 | 76,7 | 19,2 | 48,6 |
| | DM Gomes | 20,6 | 64,3 | 30,8 | 36,7 | 49,1 | 19,5 | 41,1 | 51,7 | 21,2 | 44,7 | 55,0 | 23,8 | 40,8 |
| | OW Gomes | 22,3 | 69,6 | 34,4 | 40,9 | 56,7 | 24,7 | 48,2 | 55,2 | 23,7 | 48,1 | 60,5 | 27,6 | 45,7 |
| | FS Gomes | 22,9 | 83,9 | 43,9 | 51,6 | 68,8 | 32,5 | 58,6 | 65,4 | 30,2 | 57,4 | 72,7 | 35,5 | 55,9 |
| | Ellis e George | 10,5 | 21,4 | 5,3 | 4,9 | 10,5 | 17,8 | 9,3 | 12,5 | 12,0 | 8,6 | 14,8 | 11,7 | 7,6 |
| | Churchill | 28,8 | 61,7 | 29,4 | 36,4 | 24,8 | 21,9 | 18,1 | 55,4 | 30,4 | 48,2 | 47,3 | 27,2 | 34,2 |

Tabela 47: Erro percentual médio absoluto para as equações de fator de atrito utilizadas no escoamento da pasta 2 na temperatura de 25°C

| Correlações de fator de atrito pasta 2 (25°C) | | Circular 1" | ANULAR I | | | ANULAR II | | | ANULAR III | | | ERRO MÉDIO | | |
|--|---------------------|-------------|-----------------|-----------------|-----------------|-----------------|-----------------|-----------------|-----------------|-----------------|-----------------|-----------------|-----------------|-----------------|
| | | | DH ₁ | DH ₂ | DH ₃ | DH ₁ | DH ₂ | DH ₃ | DH ₁ | DH ₂ | DH ₃ | DH ₁ | DH ₂ | DH ₃ |
| power law | Laminar | 15,9 | 30,0 | 50,3 | 42,6 | 29,7 | 50,0 | 42,9 | 29,9 | 44,4 | 31,3 | 29,9 | 48,3 | 39,0 |
| | DM Gomes | 39,4 | 31,7 | 43,8 | 41,9 | 27,3 | 39,5 | 29,4 | 38,3 | 50,2 | 40,8 | 32,4 | 44,5 | 37,4 |
| | OW Gomes | 52,5 | 45,4 | 55,2 | 53,6 | 39,7 | 50,1 | 41,8 | 53,1 | 62,2 | 55,0 | 46,1 | 55,8 | 50,2 |
| | FS Gomes | 51,6 | 43,2 | 53,7 | 51,8 | 37,8 | 49,4 | 41,2 | 52,1 | 61,5 | 54,1 | 44,4 | 54,9 | 49,0 |
| | Ellis e George | 11,7 | 14,1 | 24,2 | 22,2 | 11,3 | 23,7 | 10,5 | 4,5 | 21,1 | 6,7 | 10,0 | 23,0 | 13,1 |
| | Churchill | 8,9 | 22,5 | 5,9 | 9,1 | 19,5 | 3,2 | 13,9 | 18,7 | 6,1 | 13,9 | 20,2 | 5,1 | 12,3 |
| Bingham | Laminar | 14,4 | 101,5 | 35,3 | 49,8 | 52,1 | 3,1 | 34,8 | 52,4 | 5,8 | 43,2 | 68,7 | 14,8 | 42,6 |
| | Darby e Melson | 17,1 | 17,5 | 6,9 | 6,3 | 6,7 | 17,0 | 4,0 | 6,9 | 17,9 | 4,0 | 10,4 | 13,9 | 4,8 |
| | Tomita | 20,1 | 104,3 | 59,5 | 67,4 | 78,7 | 37,5 | 63,3 | 73,8 | 33,0 | 64,2 | 85,6 | 43,4 | 65,0 |
| | Darby <i>et al.</i> | 34,7 | 9,1 | 26,9 | 24,2 | 17,1 | 34,8 | 24,2 | 17,2 | 35,5 | 21,9 | 14,5 | 32,4 | 23,4 |
| | Ellis e George | 5,6 | 47,2 | 15,6 | 21,1 | 30,2 | 3,4 | 19,1 | 28,2 | 3,3 | 21,2 | 35,2 | 7,4 | 20,5 |
| | Churchill | 36,3 | 82,7 | 52,1 | 57,1 | 82,1 | 50,9 | 67,2 | 87,2 | 46,8 | 74,9 | 84,0 | 49,9 | 66,4 |
| Heschel-Buckley | Laminar | 14,1 | 104,1 | 37,3 | 51,6 | 49,9 | 2,4 | 32,7 | 51,4 | 5,5 | 38,8 | 68,5 | 15,1 | 41,0 |
| | DM Gomes | 33,0 | 96,5 | 53,6 | 63,3 | 95,2 | 52,0 | 80,5 | 89,4 | 47,5 | 82,8 | 93,7 | 51,0 | 75,5 |
| | OW Gomes | 36,8 | 103,4 | 58,6 | 68,8 | 105,6 | 59,7 | 90,0 | 98,9 | 54,5 | 91,8 | 102,6 | 57,6 | 83,5 |
| | FS Gomes | 36,0 | 117,3 | 67,8 | 79,0 | 117,3 | 66,9 | 100,2 | 108,3 | 60,1 | 99,9 | 114,3 | 64,9 | 93,0 |
| | Ellis e George | 6,1 | 40,3 | 12,0 | 17,2 | 33,3 | 3,8 | 23,0 | 29,2 | 4,3 | 24,3 | 34,3 | 6,7 | 21,5 |
| | Churchill | 36,1 | 69,8 | 54,7 | 59,0 | 81,4 | 42,9 | 66,3 | 85,5 | 49,6 | 82,4 | 78,9 | 49,1 | 69,2 |

Tabela 48: Erro percentual médio absoluto para as equações de fator de atrito utilizadas no escoamento da pasta 2 na temperatura de 25°C

| Correlações de fator de atrito pasta 2 (60°C) | Circular 1" | ANULAR I | | | ANULAR II | | | ANULAR III | | | ERRO MÉDIO | | | |
|--|---------------------|-----------------|-----------------|-----------------|-----------------|-----------------|-----------------|-----------------|-----------------|-----------------|-----------------|-----------------|-----------------|-------|
| | | DH ₁ | DH ₂ | DH ₃ | DH ₁ | DH ₂ | DH ₃ | DH ₁ | DH ₂ | DH ₃ | DH ₁ | DH ₂ | DH ₃ | |
| power law | Laminar | 23,3 | 24,4 | 36,7 | 32,8 | 23,9 | 43,1 | 37,3 | 20,8 | 35,8 | 26,6 | 23,0 | 38,5 | 32,2 |
| | DM Gomes | 33,7 | 20,3 | 35,6 | 32,1 | 39,5 | 51,0 | 43,3 | 39,4 | 51,0 | 41,9 | 33,1 | 45,9 | 39,1 |
| | OW Gomes | 48,4 | 41,7 | 52,9 | 50,3 | 55,7 | 64,2 | 58,5 | 57,8 | 65,9 | 59,6 | 51,7 | 61,0 | 56,1 |
| | FS Gomes | 47,3 | 39,5 | 51,2 | 48,5 | 54,4 | 63,4 | 57,6 | 55,9 | 64,7 | 58,0 | 49,9 | 59,8 | 54,7 |
| | Ellis e George | 8,3 | 35,3 | 16,4 | 20,0 | 6,2 | 14,4 | 4,6 | 15,6 | 7,8 | 12,2 | 19,0 | 12,9 | 12,3 |
| | Churchill | 22,4 | 68,3 | 36,0 | 43,4 | 26,4 | 6,2 | 17,7 | 42,3 | 14,4 | 35,7 | 45,7 | 18,9 | 32,3 |
| Bingham | Laminar | 14,0 | 140,4 | 64,0 | 80,3 | 49,3 | 5,2 | 33,0 | 64,2 | 15,2 | 53,9 | 84,6 | 28,1 | 55,7 |
| | Darby e Melson | 8,0 | 63,1 | 28,4 | 36,3 | 10,4 | 12,7 | 3,5 | 20,9 | 5,6 | 16,8 | 31,5 | 15,6 | 18,9 |
| | Tomita | 27,5 | 177,7 | 113,6 | 128,0 | 76,5 | 36,3 | 62,8 | 94,5 | 51,0 | 85,9 | 116,2 | 66,9 | 92,2 |
| | Darby <i>et al.</i> | 26,5 | 28,0 | 4,5 | 7,1 | 13,3 | 31,4 | 19,4 | 7,1 | 23,2 | 8,4 | 16,1 | 19,7 | 11,6 |
| | Ellis e George | 10,7 | 101,8 | 56,7 | 66,8 | 32,8 | 4,7 | 23,2 | 44,9 | 15,1 | 39,3 | 59,8 | 25,5 | 43,1 |
| | Churchill | 44,1 | 179,6 | 126,1 | 138,9 | 100,1 | 56,2 | 85,9 | 108,0 | 73,0 | 104,0 | 129,2 | 85,1 | 109,6 |
| Heschel-Buckley | Laminar | 16,8 | 95,9 | 37,2 | 49,9 | 45,1 | 5,4 | 27,5 | 38,0 | 5,6 | 29,7 | 59,6 | 16,1 | 35,7 |
| | DM Gomes | 21,5 | 122,7 | 75,4 | 86,1 | 74,9 | 36,1 | 61,0 | 57,4 | 24,1 | 50,3 | 85,0 | 45,2 | 65,8 |
| | OW Gomes | 18,7 | 119,9 | 72,8 | 83,6 | 78,0 | 37,9 | 63,4 | 52,7 | 20,2 | 45,8 | 83,5 | 43,6 | 64,3 |
| | FS Gomes | 17,3 | 128,0 | 77,7 | 89,1 | 82,2 | 39,2 | 66,0 | 54,6 | 21,0 | 47,5 | 88,3 | 46,0 | 67,5 |
| | Ellis e George | 9,4 | 75,1 | 38,8 | 47,1 | 27,7 | 2,9 | 18,3 | 31,9 | 5,4 | 26,3 | 44,9 | 15,7 | 30,6 |
| | Churchill | 36,6 | 149,6 | 101,0 | 112,1 | 86,3 | 46,6 | 74,8 | 85,7 | 45,3 | 77,1 | 107,2 | 64,3 | 88,0 |

C – Dados experimentais obtidos para pasta 3
C1- Geometria Circular

Tabela 49: Dados experimentais para geometria circular no escoamento da pasta 3 a 15°C.

| Dados da unidade experimental | | | | |
|-------------------------------|--|---------------------------------|-----------|---------------------|
| Rotação da bomba (rpm) | $\langle W \rangle$ (kg.min ⁻¹) | ρ (kg.l ⁻¹) | T (°C) | ΔP (bar) |
| 100 | 42 | 1,4549 | 15 | 0,11 |
| 150 | 61 | 1,4494 | 15 | 0,16 |
| 200 | 82 | 1,4450 | 15 | 0,21 |
| 250 | 104 | 1,4505 | 15 | 0,25 |
| 300 | 125 | 1,4553 | 14 | 0,28 |
| 350 | 146 | 1,4507 | 14 | 0,32 |
| 400 | 166 | 1,4527 | 14 | 0,36 |
| 450 | 189 | 1,4538 | 13 | 0,40 |
| 500 | 210 | 1,4559 | 13 | 0,44 |
| 600 | 251 | 1,4566 | 14 | 0,51 |
| 700 | 293 | 1,4577 | 14 | 0,57 |
| 800 | 332 | 1,4599 | 15 | 0,66 |
| 900 | 374 | 1,4608 | 15 | 0,76 |
| 1000 | 410 | 1,4605 | 16 | 1,02 |
| 1100 | 449 | 1,4694 | 17 | 1,48 |
| 1200 | 482 | 1,4701 | 18 | 1,75 |
| 1300 | 515 | 1,4699 | 19 | 1,98 |
| 1400 | 548 | 1,4687 | 19 | 2,18 |
| 1500 | 583 | 1,4649 | 20 | 2,37 |

Tabela 50: Dados experimentais para geometria circular no escoamento da pasta 3 a 25°C.

| Dados da unidade experimental | | | | |
|-------------------------------|---|------------------------------|--------|------------------|
| Rotação da bomba (rpm) | $\langle W \rangle$ (kg.min ⁻¹) | ρ (kg.l ⁻¹) | T (°C) | ΔP (bar) |
| 100 | 42 | 1,4996 | 24 | 0,07 |
| 150 | 65 | 1,4986 | 24 | 0,10 |
| 200 | 86 | 1,4985 | 24 | 0,13 |
| 250 | 108 | 1,4946 | 23 | 0,16 |
| 300 | 130 | 1,4969 | 23 | 0,19 |
| 350 | 152 | 1,4966 | 23 | 0,22 |
| 400 | 173 | 1,4935 | 23 | 0,24 |
| 450 | 195 | 1,4959 | 24 | 0,27 |
| 500 | 218 | 1,4940 | 24 | 0,30 |
| 600 | 260 | 1,4970 | 24 | 0,37 |
| 700 | 303 | 1,4997 | 24 | 0,57 |
| 800 | 342 | 1,5014 | 25 | 0,88 |
| 900 | 384 | 1,5001 | 25 | 1,10 |
| 1000 | 423 | 1,5016 | 25 | 1,32 |
| 1100 | 461 | 1,5015 | 24 | 1,51 |
| 1200 | 499 | 1,5024 | 23 | 1,71 |
| 1300 | 535 | 1,5051 | 23 | 1,93 |
| 1400 | 571 | 1,5049 | 23 | 2,13 |
| 1500 | 605 | 1,5036 | 24 | 2,34 |



Figura 72: Gráfico diferencial de pressão versus vazão de escoamento para geometria circular no escoamento da pasta 3 a 25°C.

Tabela 51: Dados experimentais para geometria circular no escoamento da pasta 3 a 60°C.

| Dados da unidade experimental | | | | |
|-------------------------------|---|------------------------------|--------|------------------|
| Rotação da bomba (rpm) | $\langle W \rangle$ (kg.min ⁻¹) | ρ (kg.l ⁻¹) | T (°C) | ΔP (bar) |
| 100 | 37 | 1,5201 | 61 | 0,05 |
| 150 | 58 | 1,5124 | 61 | 0,06 |
| 200 | 83 | 1,5121 | 59 | 0,07 |
| 250 | 106 | 1,5147 | 58 | 0,08 |
| 300 | 127 | 1,5118 | 58 | 0,10 |
| 350 | 148 | 1,5166 | 58 | 0,11 |
| 400 | 170 | 1,5131 | 58 | 0,13 |
| 450 | 192 | 1,5148 | 59 | 0,23 |
| 500 | 213 | 1,5116 | 60 | 0,32 |
| 600 | 248 | 1,5095 | 60 | 0,44 |
| 700 | 289 | 1,5108 | 60 | 0,56 |
| 800 | 335 | 1,5129 | 59 | 0,70 |
| 900 | 378 | 1,5161 | 59 | 0,85 |
| 1000 | 420 | 1,5154 | 60 | 0,99 |
| 1100 | 460 | 1,5138 | 60 | 1,14 |
| 1200 | 501 | 1,5146 | 60 | 1,30 |
| 1300 | 541 | 1,5138 | 61 | 1,46 |
| 1400 | 579 | 1,5105 | 62 | 1,61 |
| 1500 | 616 | 1,5064 | 63 | 1,76 |

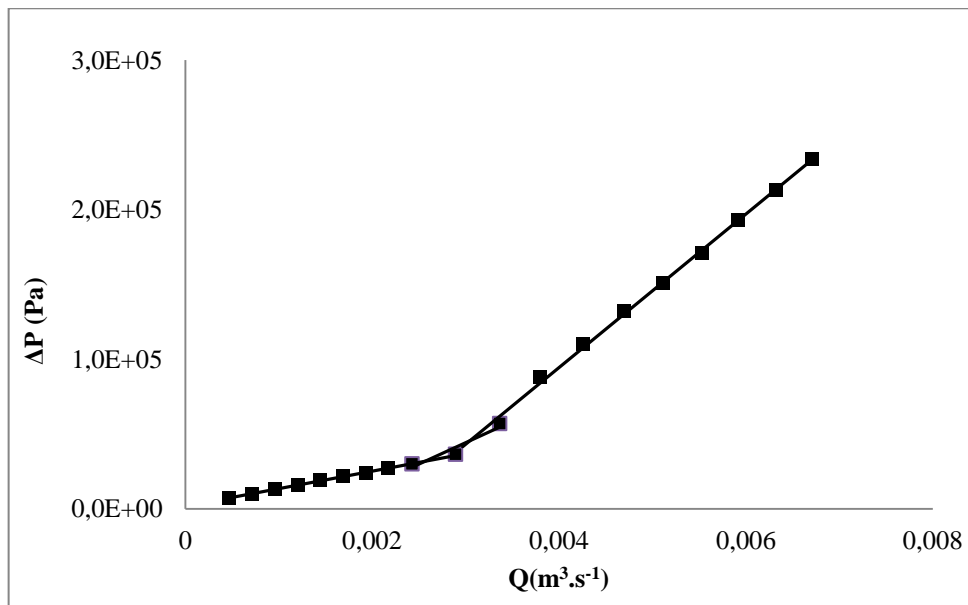

Figura 73: Gráfico diferencial de pressão versus vazão de escoamento para geometria circular no escoamento da pasta 3 a 60°C.

C2 – Dados experimentais obtidos para pasta 3
 C1- Geometria anular I

Tabela 52: Dados experimentais para geometria anular I no escoamento da pasta 3 a 15°C.

| Dados da unidade experimental | | | | |
|-------------------------------|---|------------------------------|--------|------------------|
| Rotação da bomba (rpm) | $\langle W \rangle$ (kg.min ⁻¹) | ρ (kg.l ⁻¹) | T (°C) | ΔP (bar) |
| 100 | 33 | 1,4556 | 13 | 0,80 |
| 150 | 47 | 1,4485 | 13 | 1,14 |
| 200 | 61 | 1,4511 | 13 | 1,45 |
| 250 | 75 | 1,4571 | 13 | 1,73 |
| 300 | 89 | 1,4610 | 13 | 2,00 |
| 350 | 101 | 1,4630 | 13 | 2,26 |
| 400 | 114 | 1,4597 | 13 | 2,51 |
| 450 | 127 | 1,4581 | 14 | 2,70 |
| 500 | 140 | 1,4596 | 14 | 2,88 |
| 600 | 165 | 1,4623 | 14 | 3,30 |
| 700 | 189 | 1,4600 | 15 | 3,72 |
| 800 | 214 | 1,4630 | 15 | 4,14 |
| 900 | 237 | 1,4670 | 15 | 4,51 |
| 1000 | 268 | 1,4662 | 17 | 4,78 |
| 1100 | 292 | 1,4714 | 18 | 5,16 |
| 1200 | 318 | 1,4713 | 18 | 5,42 |

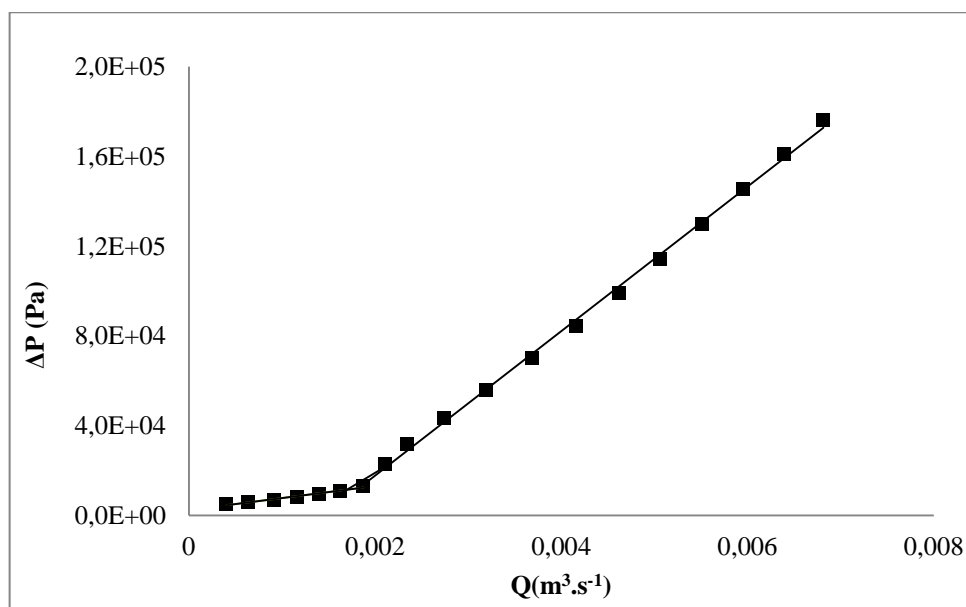

Figura 74: Gráfico diferencial de pressão versus vazão de escoamento para geometria anular I no escoamento da pasta 3 a 15°C.

Tabela 53: Dados experimentais para geometria anular I no escoamento da pasta 3 a 25°C.

| Dados da unidade experimental | | | | |
|-------------------------------|---|------------------------------|--------|------------------|
| Rotação da bomba (rpm) | $\langle W \rangle$ (kg.min ⁻¹) | ρ (kg.l ⁻¹) | T (°C) | ΔP (bar) |
| 100 | 42,5 | 1,9564 | 24 | 0,36 |
| 150 | 73,7 | 1,9542 | 23 | 0,56 |
| 200 | 98,8 | 1,9565 | 22 | 0,75 |
| 250 | 126,1 | 1,9578 | 21 | 0,95 |
| 300 | 146,1 | 1,9511 | 21 | 1,15 |
| 350 | 177,4 | 1,9529 | 22 | 1,31 |
| 400 | 197,6 | 1,9576 | 22 | 1,50 |
| 450 | 216,8 | 1,9550 | 23 | 1,72 |
| 500 | 238,1 | 1,9479 | 23 | 1,91 |
| 600 | 284,7 | 1,9454 | 23 | 2,37 |
| 700 | 329,3 | 1,9485 | 23 | 2,79 |
| 800 | 365,8 | 1,9540 | 23 | 3,33 |
| 900 | 401,1 | 1,9530 | 22 | 3,75 |
| 1000 | 431,9 | 1,9528 | 23 | 4,26 |
| 1100 | 464,3 | 1,9517 | 24 | 4,75 |
| 1200 | 500,1 | 1,9461 | 25 | 5,34 |
| 1300 | 530,4 | 1,9427 | 26 | 6,02 |
| 1400 | 563,0 | 1,9425 | 27 | 6,53 |

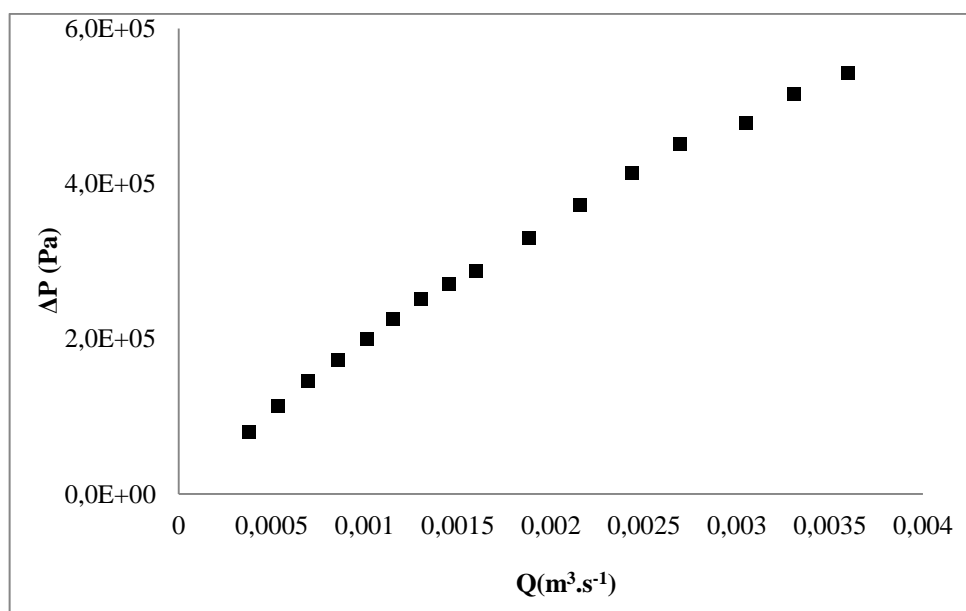

Figura 75: Gráfico diferencial de pressão versus vazão de escoamento para geometria anular I no escoamento da pasta 3 a 25°C.

Tabela 54: Dados experimentais para geometria anular I no escoamento da pasta 3 a 60°C.

| Dados da unidade experimental | | | | |
|-------------------------------|---|------------------------------|--------|------------------|
| Rotação da bomba (rpm) | $\langle W \rangle$ (kg.min ⁻¹) | ρ (kg.l ⁻¹) | T (°C) | ΔP (bar) |
| 100 | 36,0 | 1,7421 | 59 | 0,36 |
| 150 | 57,0 | 1,7407 | 59 | 0,53 |
| 200 | 79,5 | 1,7322 | 59 | 0,68 |
| 250 | 103,0 | 1,7281 | 59 | 0,84 |
| 300 | 118,5 | 1,7230 | 59 | 0,96 |
| 350 | 142,5 | 1,7276 | 59 | 1,12 |
| 400 | 163,3 | 1,7270 | 60 | 1,27 |
| 450 | 183,3 | 1,7237 | 60 | 1,44 |
| 500 | 195,7 | 1,7257 | 60 | 1,60 |
| 600 | 236,0 | 1,7310 | 60 | 1,95 |
| 700 | 274,0 | 1,7321 | 61 | 2,29 |
| 800 | 310,0 | 1,7403 | 59 | 2,68 |
| 900 | 344,5 | 1,7403 | 58 | 3,11 |
| 1000 | 377,5 | 1,7368 | 58 | 3,56 |
| 1100 | 408,0 | 1,7347 | 59 | 4,05 |
| 1200 | 437,0 | 1,7272 | 59 | 4,50 |
| 1300 | 464,0 | 1,7332 | 59 | 4,89 |
| 1400 | 493,0 | 1,7331 | 59 | 5,33 |
| 1500 | 517,0 | 1,7331 | 60 | 5,78 |

C3 – Dados experimentais obtidos para pasta 3
 C2- Geometria anular II

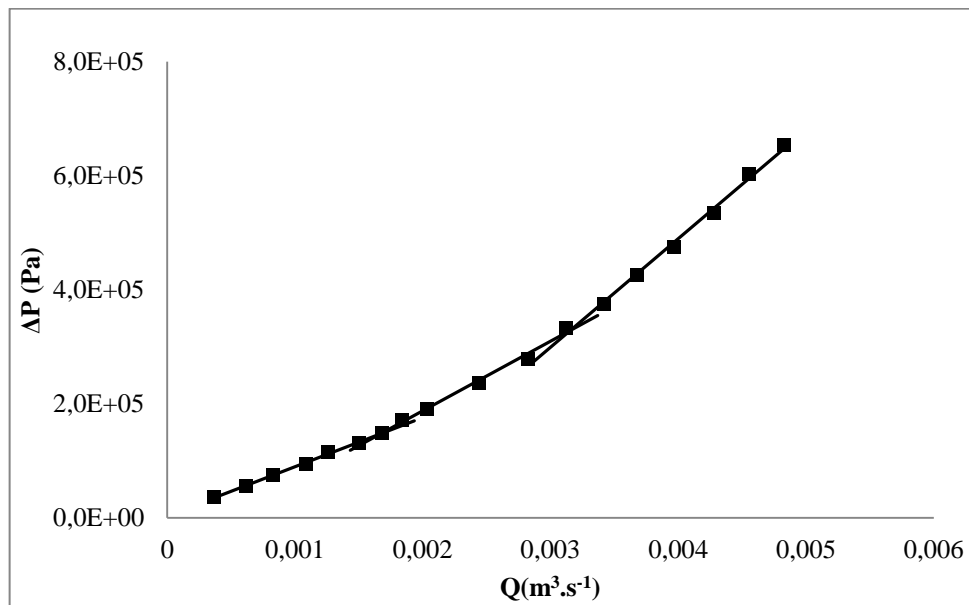
Tabela 55: Dados experimentais para geometria anular II no escoamento da pasta 3 a 15°C.

| Dados da unidade experimental | | | | |
|-------------------------------|---|------------------------------|--------|------------------|
| Rotação da bomba (rpm) | $\langle W \rangle$ (kg.min ⁻¹) | ρ (kg.l ⁻¹) | T (°C) | ΔP (bar) |
| 100 | 40 | 1,4559 | 16 | 0,52 |
| 150 | 59 | 1,4569 | 15 | 0,75 |
| 200 | 77 | 1,4526 | 15 | 0,97 |
| 250 | 95 | 1,4638 | 14 | 1,19 |
| 300 | 112 | 1,4649 | 14 | 1,40 |
| 350 | 128 | 1,4654 | 14 | 1,58 |
| 400 | 145 | 1,4630 | 14 | 1,77 |
| 450 | 160 | 1,4641 | 14 | 1,93 |
| 500 | 175 | 1,4661 | 14 | 2,09 |
| 600 | 203 | 1,4651 | 14 | 2,40 |
| 700 | 231 | 1,4668 | 14 | 2,67 |
| 800 | 257 | 1,4682 | 14 | 2,90 |
| 900 | 281 | 1,4687 | 15 | 3,12 |
| 1000 | 307 | 1,4706 | 15 | 3,36 |
| 1100 | 331 | 1,4714 | 16 | 3,55 |
| 1200 | 357 | 1,4734 | 16 | 3,73 |



Figura 76: Gráfico diferencial de pressão versus vazão de escoamento para geometria anular II no escoamento da pasta 3 a 15°C.

Tabela 56: Dados experimentais para geometria anular II no escoamento da pasta 3 a 25°C.

| Dados da unidade experimental | | | | |
|-------------------------------|---|------------------------------|--------|------------------|
| Rotação da bomba (rpm) | $\langle W \rangle$ (kg.min ⁻¹) | ρ (kg.l ⁻¹) | T (°C) | ΔP (bar) |
| 100 | 38,0 | 1,5635 | 22 | 0,33 |
| 150 | 58,0 | 1,5598 | 22 | 0,50 |
| 200 | 79,0 | 1,5644 | 22 | 0,63 |
| 250 | 99,5 | 1,5582 | 22 | 0,76 |
| 300 | 113,0 | 1,5682 | 22 | 0,90 |
| 350 | 132,0 | 1,5611 | 22 | 1,03 |
| 400 | 153,0 | 1,5618 | 22 | 1,16 |
| 450 | 173,0 | 1,5640 | 22 | 1,30 |
| 500 | 189,0 | 1,5643 | 22 | 1,43 |
| 600 | 224,0 | 1,5651 | 22 | 1,68 |
| 700 | 258,0 | 1,5634 | 23 | 1,91 |
| 800 | 289,0 | 1,5642 | 23 | 2,17 |
| 900 | 320,5 | 1,5646 | 23 | 2,45 |
| 1000 | 353,0 | 1,5640 | 24 | 2,67 |
| 1100 | 384,0 | 1,5626 | 25 | 2,82 |
| 1200 | 413,0 | 1,5610 | 25 | 3,13 |
| 1300 | 440,0 | 1,5637 | 25 | 3,40 |
| 1400 | 467,0 | 1,5635 | 25 | 3,77 |
| 1500 | 490,0 | 1,5647 | 25 | 4,21 |
| 1600 | 515,5 | 1,5661 | 25 | 4,53 |
| 1700 | 538,0 | 1,5643 | 25 | 4,85 |
| 1800 | 560,0 | 1,5630 | 25 | 5,22 |

Tabela 57: Dados experimentais para geometria anular II no escoamento da pasta 3 a 60°C.

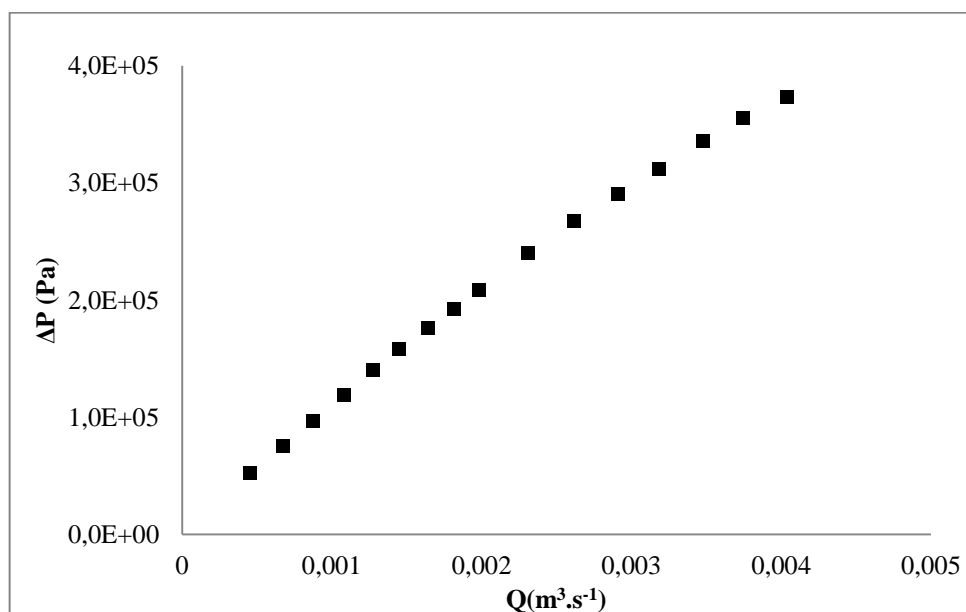
| Dados da unidade experimental | | | | |
|-------------------------------|---|------------------------------|--------|------------------|
| Rotação da bomba (rpm) | $\langle W \rangle$ (kg.min ⁻¹) | ρ (kg.l ⁻¹) | T (°C) | ΔP (bar) |
| 100 | 36 | 1,5246 | 60 | 0,20 |
| 150 | 57 | 1,5251 | 60 | 0,29 |
| 200 | 82 | 1,5193 | 60 | 0,36 |
| 250 | 105 | 1,5238 | 60 | 0,44 |
| 300 | 126 | 1,5239 | 60 | 0,53 |
| 350 | 146 | 1,5230 | 60 | 0,62 |
| 400 | 167 | 1,5198 | 60 | 0,70 |
| 450 | 188 | 1,5189 | 58 | 0,81 |
| 500 | 209 | 1,5199 | 57 | 0,94 |
| 600 | 250 | 1,5139 | 57 | 1,18 |
| 700 | 286 | 1,5104 | 58 | 1,46 |
| 800 | 325 | 1,5172 | 59 | 1,80 |
| 900 | 360 | 1,5155 | 59 | 2,13 |
| 1000 | 395 | 1,5110 | 59 | 2,44 |
| 1100 | 426 | 1,5093 | 60 | 2,78 |
| 1200 | 461 | 1,5089 | 61 | 3,22 |
| 1300 | 491 | 1,5030 | 63 | 3,53 |
| 1400 | 520 | 1,5008 | 63 | 3,85 |
| 1500 | 545 | 1,4968 | 62 | 4,24 |



Figura 77: Gráfico diferencial de pressão versus vazão de escoamento para geometria anular II no escoamento da pasta 3 a 60°C.

C4 – Geometria anular III

Tabela 58: Dados experimentais para geometria anular III no escoamento da pasta 3 a 15°C.

| Dados da unidade experimental | | | | |
|-------------------------------|---|------------------------------|--------|------------------|
| Rotação da bomba (rpm) | $\langle W \rangle$ (kg.min ⁻¹) | ρ (kg.l ⁻¹) | T (°C) | ΔP (bar) |
| 100 | 41 | 1,5919 | 15 | 0,30 |
| 150 | 61 | 1,5971 | 15 | 0,42 |
| 200 | 81 | 1,5961 | 15 | 0,54 |
| 250 | 100 | 1,5934 | 15 | 0,68 |
| 300 | 120 | 1,5936 | 15 | 0,80 |
| 350 | 139 | 1,5948 | 15 | 0,92 |
| 400 | 157 | 1,5918 | 15 | 1,06 |
| 450 | 175 | 1,5918 | 15 | 1,18 |
| 500 | 192 | 1,5909 | 15 | 1,33 |
| 600 | 227 | 1,5910 | 15 | 1,59 |
| 700 | 260 | 1,5927 | 15 | 1,89 |
| 800 | 291 | 1,5936 | 15 | 2,17 |
| 900 | 322 | 1,5930 | 15 | 2,45 |
| 1000 | 351 | 1,5943 | 15 | 2,76 |
| 1100 | 379 | 1,5944 | 15 | 3,07 |
| 1200 | 407 | 1,5937 | 15 | 3,32 |
| 1300 | 434 | 1,5942 | 16 | 3,69 |
| 1400 | 459 | 1,5935 | 15 | 4,03 |
| 1500 | 483 | 1,5949 | 16 | 4,41 |
| 1600 | 507 | 1,5930 | 16 | 4,77 |
| 1700 | 530 | 1,5947 | 16 | 5,02 |
| 1800 | 555 | 1,5953 | 16 | 5,43 |

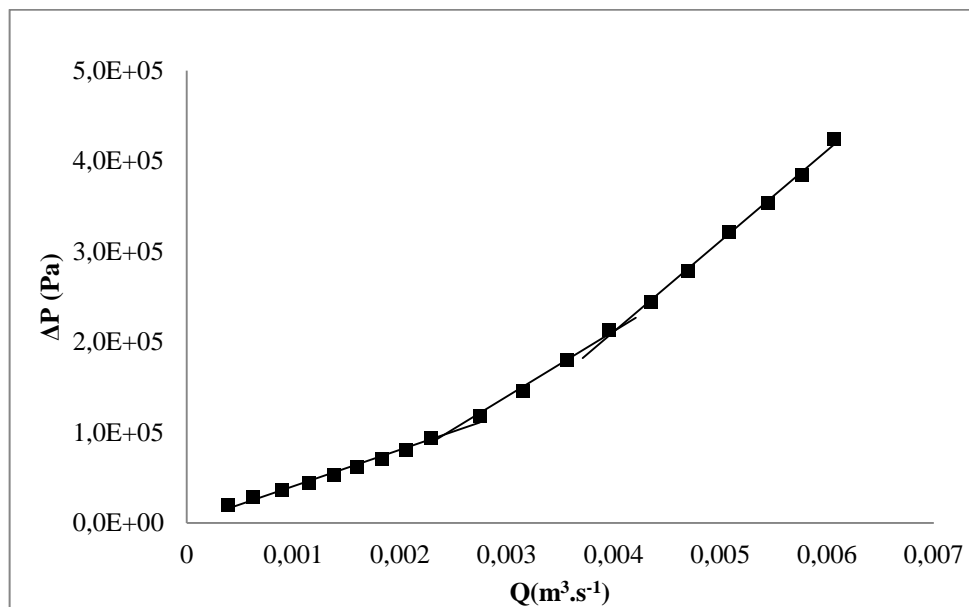

Figura 78: Gráfico diferencial de pressão versus vazão de escoamento para geometria anular III no escoamento da pasta 3 a 15°C.

Tabela 59: Dados experimentais para geometria anular III no escoamento da pasta 3 a 25°C.

| Dados da unidade experimental | | | | |
|-------------------------------|---|------------------------------|--------|------------------|
| Rotação da bomba (rpm) | $\langle W \rangle$ (kg.min ⁻¹) | ρ (kg.l ⁻¹) | T (°C) | ΔP (bar) |
| 100 | 38 | 1,567 | 22 | 0,22 |
| 150 | 59 | 1,5695 | 22 | 0,41 |
| 200 | 80 | 1,5738 | 22 | 0,53 |
| 250 | 100 | 1,5729 | 22 | 0,64 |
| 300 | 121 | 1,5623 | 23 | 0,76 |
| 350 | 140 | 1,5746 | 23 | 0,81 |
| 400 | 159 | 1,5740 | 22 | 0,98 |
| 450 | 178 | 1,5752 | 22 | 1,09 |
| 500 | 196 | 1,5757 | 22 | 1,21 |
| 600 | 231 | 1,5740 | 22 | 1,45 |
| 700 | 266 | 1,5751 | 22 | 1,71 |
| 800 | 298 | 1,5752 | 22 | 1,98 |
| 900 | 329 | 1,5747 | 23 | 2,26 |
| 1000 | 360 | 1,5742 | 23 | 2,50 |
| 1100 | 389 | 1,5717 | 24 | 2,83 |
| 1200 | 416 | 1,5716 | 24 | 3,20 |
| 1300 | 441 | 1,5704 | 24 | 3,55 |
| 1400 | 468 | 1,5706 | 24 | 3,88 |
| 1500 | 494 | 1,5712 | 25 | 4,24 |
| 1600 | 518 | 1,5713 | 25 | 4,64 |
| 1700 | 541 | 1,5706 | 25 | 5,20 |
| 1800 | 563 | 1,5704 | 25 | 5,51 |

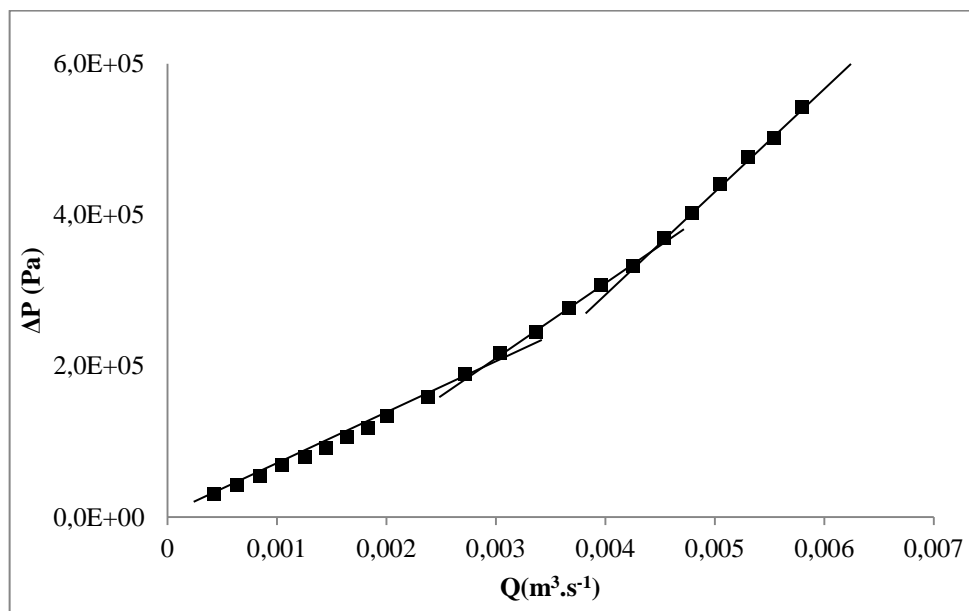
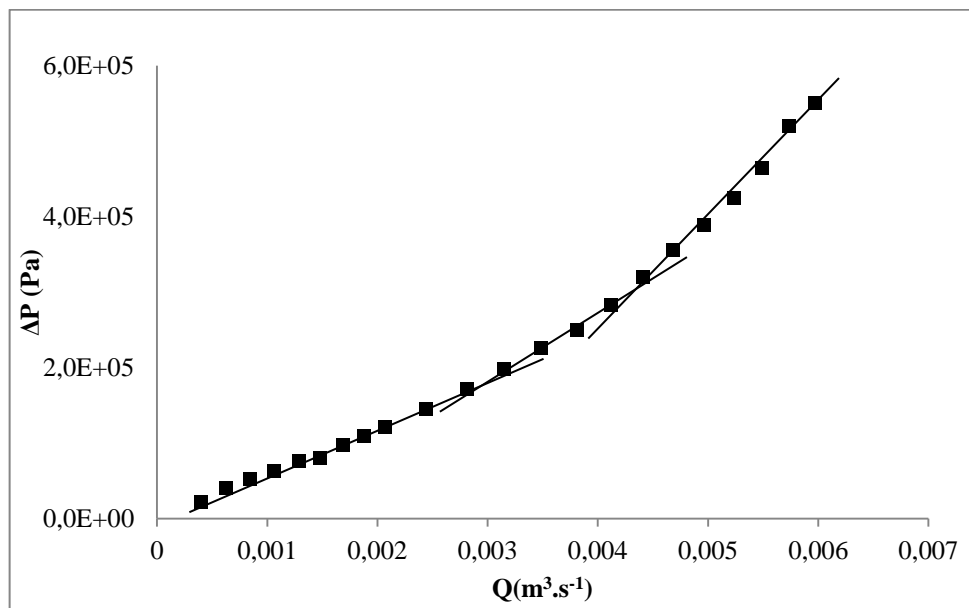

Figura 79: Gráfico diferencial de pressão versus vazão de escoamento para geometria anular III no escoamento da pasta 3 a 25°C.

Tabela 60: Dados experimentais para geometria anular III no escoamento da pasta 3 a 60°C.

| Dados da unidade experimental | | | | |
|-------------------------------|---|------------------------------|--------|------------------|
| Rotação da bomba (rpm) | $\langle W \rangle$ (kg.min ⁻¹) | ρ (kg.l ⁻¹) | T (°C) | ΔP (bar) |
| 100 | 36 | 1,5074 | 59 | 0,17 |
| 150 | 58 | 1,5105 | 59 | 0,25 |
| 200 | 81 | 1,4950 | 59 | 0,32 |
| 250 | 103 | 1,4979 | 59 | 0,40 |
| 300 | 126 | 1,5008 | 59 | 0,48 |
| 350 | 147 | 1,4995 | 59 | 0,57 |
| 400 | 167 | 1,4958 | 59 | 0,67 |
| 450 | 188 | 1,4964 | 58 | 0,80 |
| 500 | 208 | 1,4945 | 58 | 0,91 |
| 600 | 248 | 1,4927 | 58 | 1,17 |
| 700 | 285 | 1,4934 | 58 | 1,47 |
| 800 | 328 | 1,4954 | 59 | 1,82 |
| 900 | 365 | 1,4979 | 60 | 2,18 |
| 1000 | 402 | 1,4902 | 60 | 2,56 |
| 1100 | 437 | 1,4887 | 58 | 2,91 |
| 1200 | 470 | 1,4856 | 58 | 3,29 |
| 1300 | 501 | 1,4831 | 59 | 3,66 |
| 1400 | 533 | 1,4823 | 60 | 4,03 |
| 1500 | 563 | 1,4810 | 60 | 4,40 |